Цена всюду—5 коп.

ЗАРЯ ВОСТОКА

ГОД ИЗДАНИЯ 7-й.

ОРГАН ЗАКАВКАЗСКОГО КРАЕВОГО КОМИТЕТА ВКП (б) и Центрального Исполн. Комитета Советов Рабочих, Крестьянских, Красноармейских и Матросских Депутатов ЗСФСР

Butun ölqələrin proletarları, birləşin!
პროლეტარიატნი ყველა ქვეყანისანი, შეერთდეთ!
Пролетарии всех стран, соединяйтесь!

РЕДАКЦИЯ: Тифлис, Руставели, 8

Телефоны редакции:
Телефонограммы . . 26-11
Ответ. секр. редакции 3-91
Ночной секретарь. . 22-61
Информ. и репортаж. 9-10
Экономический отд. . 3-91
Парт. и раб. отдел. . 8-04
„Листок РКИ“ . . . 8-04
Иностр. отд. и Восток 9-10
Отд. „Советск. Зак.“. 5-10
Ночной выпуск . . . 5-08

Отделения:
Москва — Мал. Ржевский пер., 6. Баку — Б.-Московская гостиница, № 10, телефон 5-33. Батум — ул. III Интернационала, 36. Эривань — ул. Абовьяна, 8. Сухум — ул. Октябрьской революции, 10. Ленинакан — улица 16, дом № 35, Гянджа — угол улицы Сабира и „28 Апреля“ Кутаис — улица Розы Люксембург.
РУКОПИСИ НЕ ВОЗВРАЩАЮТСЯ

ГЛАВНАЯ КОНТОРА: Тифлис, пр. Руставели, 8. Телеграфный адрес—Тифлис ЗАРЯ

ПОДПИСНАЯ ПЛАТА на 1929 г. с доставкой и пересылкой

ОБЩАЯ (Для учр. и частн. гражд.)	ЛЬГОТНАЯ (Для рабочих и служащих)
С приложением собр. соч. В. И. Ленина—30 р.	С приложением собр. соч. В. И. Ленина—25 р.
Без приложения:	Без приложения:
На 12 месяцев — 13 р. 50 к.	На 12 месяцев — 10 р. —
„ 6 „ — 7 р. —	„ 6 „ — 5 р. 50 к.
„ 3 „ — 3 р. 60 к.	„ 3 „ — 2 р. 85 к.
„ 1 „ — 1 р. 25 к.	„ 1 „ — 1 р.—

Заграницу:

На 12 месяцев — 15 дол.	На 3 месяца — 4,5 дол.
„ 6 „ — 8 дол.	„ 1 „ — 1,5 дол.

ЗА ПЕРЕМЕНУ АДРЕСА—20 к.

ТАРИФ НА ОБ'ЯВЛЕНИЯ (за строку нонпарели):
Позади текста — 8 к., среди текста — 1 р. 60 к.
Многократно: позади текста—1 р. 55 к.—среди текста—3 р.
При многократном печатании — скидка по соглашению.
Сверх тарифа взимается 10 проц. городского на юга.
Об'явления принимаются: в главн. конторе (пр. Руставели, 8) с 9 до 3½ ч. дня, после чего взимается дополнительно 50 проц.
Подписка принимается только с 1-го числа на полные месяцы. Заказы выполняются только по получении денег. Подписка в рассрочку или наложенным платежом не выполняется.
С жалобами на недоставку газет в Тифлисе звонить по телефону 16-73

Телефоны ген. конторы:
Телеграммы 26-11
Заместитель редактора 26-31
Бухгалтерия 26-31
Отд. распространения 6-11
Экспедиция 13-45
Багажная экспедиция 13-45
Отдел об'явлений 26-11
Типография 5-08

№ 302 (1968) Тифлис. Воскресенье, 30-го декабря 1928 г. № 302 (1968)

1 января выйдет очередной номер газеты „ЗАРЯ ВОСТОКА“. 31-го ДЕКАБРЯ

...вная контора открыта для приема подписки об'явлений с 9 час. утра до 3½ час. дня.

Десятилетие советской Белоруссии

Первым шагом Белорусской советской республики было — отменить земельную собственность, об'явить достоянием народа все богатства страны.

По Белоруссия была страной **польских и русских** помещиков и капиталистов и **белорусских** крестьян. Ударяя по помещикам и капиталистам, белорусская советская революция ударяла прежде всего по имущим классам из русских и поляков.

В России буржуазия была свергнута и она была не в состоянии защищать свои позиции в Белоруссии. Но польская буржуазия, польские помещики, руководимые меньшевиком Пилсудским, имели в руках только что полученную в результате германской революции государственную власть и эту власть они немедленно обрушили на голову молодой советской республики.

...августу 1919 года почти вся ...ия была в руках польских ...ов и капиталистов. С ними ...уничтожения советской Бело... сотрудничали русские бело... ие банды Савинкова—Бала... Нагайка панов и полицей... гуляла по спинам бело... крестьян. Белорусские газе... ...лы были закрыты. Тюрьмы ...полнены. В стране сви... ужасающий белый террор.

...е 1920 года белая Польша ...ась на Украину. Началась ...ско-советская война. В августе ...красные войска вплотную подошли к ...ротам Львова и Варшавы. Но бе... лая Польша, получив сильную поддержку со стороны буржуазной Европы, отразила нападение. По рижскому миру (сентябрь 1920 г.) вся Западная Белоруссия осталась в бело-польских руках. Около 3 миллионов белорусских рабочих и крестьян и поныне стонут под властью польских помещиков и капиталистов.

В 1924—26 г. г. Белорусская республика была укрупнена. По соглашению с РСФСР около четырех миллионов белорусского населения из губерний Витебской, Могилевской, Гомельской, Смоленской было присоединено к Белоруссии. В результате страна насчитывает около 10 мил. населения. Вся восточная часть Белоруссии в настоящее время объединена. Это произошло безо всякой борьбы, — вещь, совершенно не мыслимая в странах, где господствует прославленная буржуазная демократия.

Рабочие и крестьяне Белоруссии принялись строить свою республику в тягчайших условиях. Страна, и без того отсталая, нищая, была совершенно разорена войной — сначала империалистической, потом гражданской. Мало того. В течение ряда лет после заключения рижского мира через западный рубеж страны систематически переходили организованные банды Балаховича, Савинкова и др., разорявшие страну, срывавшие мирную работу по строительству.

Несмотря на это, советская Белорусская республика за какие-нибудь пять-шесть лет сделала поразительные успехи по линии политической, хозяйственной, культурной.

Прежде всего, установлен мир между различными национальностями. Советская Белоруссия не знает той отвратительной национальной грызни, которая так характерна для той же белой Польши, например.

Культурное развитие страны сделало огромные успехи. В стране, где до мировой войны не было ни одного высшего учебного заведения, теперь их имеется четыре.

Промышленная продукция только за последние пять лет поднялась на 230 процентов. Растет сельское хозяйство. И все это сделано в условиях, когда из-за границы чуть ли не каждый день доносятся угрожающие воинствующие крики польских помещиков и капиталистов.

Но то, что сделано, это — только начало. Впереди еще много работы, много трудностей и ошибок. Польский империализм проявляет лихорадочную деятельность. Французские генералы усиленно «инструктируют» генералов Польши и Румынии. Если империализм решится на великое преступление,—советская Белоруссия примет на себя первые удары. Но эти удары она встретит героизмом, достойным революционной страны. Польские империалисты вряд ли забыли славную партизанскую борьбу рабочих и крестьян Белоруссии в 1919 году...

Но сегодня наша братская республика вся поглощена великой строительной работой. За этой работой с величайшим вниманием следят трудящиеся Советского Союза и Европы. К советской Белоруссии страстно тянутся руки миллионов трудящихся из Западной Белоруссии.

Трудящиеся Закавказья шлют пламенный братский привет рабочим и крестьянам Белоруссии. Вместе с ними они празднуют их освобождение из-под власти российской и польской буржуазии.

Организуем обмен опытом

...советским народным хозяй... ...авлена чрезвычайно слож... ...ма ответственная задача— ...минимальный срок догнать и перегнать западно - европейскую и американскую технику и реконструироваться так, чтобы из аграрной страны превратиться в страну индустриальную. Вокруг разрешения этой проблемы в данное время вращаются все интересы страны, в этом направлении работает творческая мысль.

Наиболее больным местом во всем советском хозяйственном строительстве безусловно являются техническая отсталость, косность, консерватизм, недостаток инженерно-технических сил (особенно на производстве), как равно и пока еще слабо развернутая научно - исследовательская работа. Практика строительства показывает, что нередко при возведении весьма ответственных сооружений, фабрик, заводов, электростанций и т. п. применяются примитивные методы, работа идет по-старинке, «на-глазок». Нет ничего удивительного, что при такой работе имеют место различного рода промахи, ошибки, иногда граничащие с головотяпством. Если учесть весьма ограниченное число научно - исследовательских организаций и лабораторий (всего в СССР в научно-исследовательских организациях работает 1.760 ученых, в то время как в одной американской фирме, изготовляющей лампы, работает 1.500 научных сотрудников), казалось бы, каждая ошибка, каждое техническое достижение, изобретение, открытие должны бы стать достоянием всех заинтересованных организаций и специалистов. И если имеется много ошибок, то не так уже мало и достижений. Об этом говорят растущее изобретательство, практика советских народных хозяйств, заводов, совхозов (здесь речь идет о технических достижениях, а не общеэкономических, о чем работы имеется достаточная информация). По инертности или по недоценке значения этих достижений, по этому направлению советский актив отстал даже от капиталистических стран.

Но большинство этих достижений не переходит пределов фабрик, заводов, совхозов (здесь речь идет о технических достижениях, а не общеэкономических, о чем работы имеется достаточная информация). По инертности или по недоценке значения этих достижений, по этому направлению советский актив отстал даже от капиталистических стран.

Советское производство по существу является единым и казалось бы, что здесь нет места секретам. А фактически не так: результаты лабораторной работы редко опубликовываются, достижения заводской техники известны, в лучшем случае, техническим отделам треста, соседние же, аналогичные предприятия экспериментируют нередко те же процессы или удовлетворяются старыми методами, не делая попытки найти новые, более совершенные пути. В ЗСФСР за последние три-четыре года имелась такая масса ошибок, что только они могли бы дать прекрасный материал для изучения причин с целью избежать повторения аналогичных ошибок в будущем; наряду с этим имелся целый ряд технических достижений, о которых заинтересованные предприятия ничего не знают и этих методов не применяют.

Это не умышленное засекречивание (в части, конечно, достижений), это не стремление выпустить на рынок более конкурентоспособный товар, а чаще всего неорганизованность в деле обмена опытом. Вынесение на страницы журналов и газет дефектов хозяйственной жизни в порядке самокритики в данном случае не всегда достигает результатов, ибо самокритика отмечает в очень сжатом виде урон хозяйства от неправильных действий, не вдаваясь в причины, а тем более не ...

...мокритики негативный, а это для обмена опытом еще недостаточно. Не столько важно узнать о бесхозяйственности или оплошностях, сколько знать о причинах, о процессе работ, приведших к неудачным результатам.

Весьма характерно недавнее сообщение у нас о выполнении программы 1927-28 года на Кафанском комбинате в размере «всего лишь» на 50 проц. Сообщение в таком сухом виде только констатирует факт, а родственные горно - заводские предприятия интересуются причинами невыполнения, дабы проверить свою работу и, если имеются аналогичные причины, то устранить их. Весьма излюбленная форма наших газетных информаций такова: обнаружен ряд недочетов (эти недочеты подробно перечисляются), в результате получился убыток (приводятся цифры), намечен ряд мероприятий (перечень отсутствует) для устранения дефектов и увеличения производства. Или так: производительность труда на таком-то предприятии за последний квартал возросла на 30 проц.

Такая информация не дает возможности хозяйственникам - производственникам намеченные мероприятия и стимулы к поднятию производительности труда применить на другом предприятии. Поэтому, учитывая безусловно крупное значение обмена опытом, необходимо рассекретить хозяйственную практику и сделать ее доступной для широких кругов хозяйственников.

В этом направлении сделать можно весьма много. Во-первых, для этого необходимо использовать газету и журнал, во-вторых—организовать командировки инженерно - технического персонала на аналогичные производства ЗСФСР, СССР и заграницу; и, наконец, было бы совсем не лишним хотя бы 4-6 раз в год выпускать особые приложения к журналу «Народное хозяйство Закавказья», листов по 8—10, специально технического характера, где могли бы найти подробное освещение результаты работы в области промышленности, строительства, транспорта с узкотехнической стороны (полагая, что экономический эффект найдет освещение в очередных номерах этого журнала).

Все эти мероприятия, безусловно, будут содействовать организации регулярного обмена опытом, что является в данное время одной из актуальнейших задач хозяйственной жизни ЗСФСР.

„ПОДДАННЫЙ РОССИЙСКОЙ ИМПЕРИИ“ ДАЕТ ПОКАЗАНИЯ НА СУДЕ

АМЕРИКА И СОЮЗ ССР

Кампания против признания

Во главе—американские реформисты

ГОТОВЯТ ПЕТИЦИЮ ГУВЕРУ

НЬЮ-ЙОРК, 28-XII. (Зактаг). — «Национальная гражданская федерация» продолжает сбор подписей под петицией против признания СССР Соединенными Штатами. **Петиция будет представлена Гуверу после вступления его в должность президента.** Инициаторы этой кампании, к числу которых принадлежит **вице-председатель американской федерации труда Уолл**, стремятся заручиться подписями американских капиталистов — противников признания СССР, требующих уплаты дореволюционных долгов и компенсирования американцев, владевших имуществом в России.

ТОРЖЕСТВО ЗДРАВОГО СМЫСЛА

ЛОНДОН, 28-XII. (Зактаг). — **«Манчестер Гардиен»** пишет, что советско - германское экономическое соглашение является **торжеством здравого смысла.**

«Рано или поздно, — пишет газета, — придется возобновить англо-русские отношения и стимулировать торговлю между обеими странами. **Пока же немцы идут впереди и прочно утверждаются на русском рынке».**

СИНДИКАТ ДЛЯ ЗАКУПОК СОВЕТСКОГО ЛЕСА

ЛОНДОН. 28-XII. (Зактаг). — По сообщениям печати, образован **синдикат английских фирм**, импортирующий лес, **для закупки советского пиленого леса** для английского рынка. Полагают, что сумма закупки должна составить около **9 мил. фунтов стерлингов.**

Письмо Амундсена?

ОСЛО, 29-XII. (Зактаг). — Из Тромсе сообщают, что на побережьи округа Финмаркен (самый северный округ Норвегии, смежный с округом Тромсе и Финляндией) **найдена бутылка с письмом, подписанным Амундсеном и содержащим сведе...** ...подробностей пока еще трудно сказать, является ли это письмо подлинным.

Бомба

ПАРИЖ, 28-XII. (Зактаг). — Агентство Гавас сообщает из Туниса: **«Ночью была брошена бомба в помещение газеты «Унионе»** (газета выходит на итальянском языке). Убытки составляют около 100.000 франков. Человеческих жертв нет».

Циничное поведение белобандита Войцеховского

Защита всячески пытается сорвать слушание процесса

ОБВИНИТЕЛЬНЫЙ АКТ

ВАРШАВА, 28-XII. (Зактаг).—С самого начала процесса Войцеховского **защита делает попытки срыва и обструкции процесса.** Защита ссылается на то, что определение состава преступления было изменено после того, как обвинительный акт был вручен обвиняемому. (Как известно, первоначально Войцеховскому было пред'явлено обвинение в покушении

Тов. Лизарев—торгпред СССР в Польше

на убийство, а затем—в покушении на убийство должностного лица). Когда выясняется, что часть свидетелей не явилась, защита превращает это обстоятельство в аргумент и требует отсрочки дела.

— Ни для кого не тайна,—заявляет Подзельский,—что советы добивались скорейшего рассмотрения дела, между тем их свидетели не являются.

Требование защиты об отсрочке дела отклоняется судом. Суд приступает к чтению обвинительного акта. Обвинительный акт констатирует со слов Войцеховского, что он **шлял убить не Лизарева, а Коцюбинского.** Раздобыв фотографию Коцюбинского, Войцеховский с целью совершения убийства приехал в Варшаву, имея при себе револьвер. Так как у него было всего три патрона, он пытался купить патроны, но это ему не удалось, так как он не имел разрешения на ношение оружия. С утра 4 мая Войцеховский установил слежку за полпредством, помещающимся на Познанской улице. Однако, никто из здания полпредства не выходил. После этого Войцеховский пришел вторично на Познанскую улицу. Заметив, что к полпредству подъехал автомобиль, он отправился дежурить на угол Вильчей и Маршалковской, поджидая там автомобиль. Войцеховский не знал, кто находится в автомобиле.

Далее обвинительный акт констатирует на основании свидетельских показаний, что Войцеховский—человек скрытный, властолюбивый и стремился выбиться. **Были установлены злоупотребления денежного характера, «допущенные Войцеховским с суммами объединения русской молодежи». Общее собрание объединения не принало денежного отчета, Войцеховский был временно исключен из об'единения и был созван суд чести для рассмотрения его дела.**

В обвинительном акте констатируется также, что после убийства Войкова полпредство сделало министерству иностранных дел представление относительно причастности Юрия Войцеховского к убийству, но что произведенный у него обыск не дал никаких результатов.

Войцеховский привлекается к ответственности по статье о покушении на убийство должностного лица —в данном случае коммерческого советника посольства, включенного в список дипломатического корпуса, опубликованный министерством иностранных дел.

ПОКАЗАНИЯ ВОЙЦЕХОВСКОГО

ВАРШАВА, 28-XII. (Зактаг).—Начинается **допрос Войцеховского.** Войцеховский заявляет, что считает себя **«подданным Российской империи».** В его показаниях, данных на суде, имеются в избытке надоевшие рассказы, как будто заученные прямо из белых газет, об «ужасах ЧК, застенках и подвалах», о расстреле его отца и т. д. Свою довольно запутанную речь Войцеховский начинает с заявления, что он **«мечтал убить одного из большевистских провокаторов»**, при помощи которых ГПУ провоцирует заубежные русские организации. Войцеховский заявляет, что совершенное им покушение **является не случайным эпизодом и не результатом аффекта. Он пришел к убеждению, что покушение необходимо, этого требует создавшееся положение.** То, что он сделал, было, по его словам, актом борьбы с большевизмом, а также актом самозащиты. **Убийство Войкова Войцеховский одобряет абсолютно.** Однако, он считает недостаточно целесообразными убийства ответственных работников. В 1927 году **Войцеховский собирался нелегально поехать в СССР**, но узнал, что за ним следит советский агент. Войцеховский заявляет, что, когда убили Войкова, советская власть требовала его ареста, обвиняя его в соучастии.

Далее Войцеховский сказал, что известное ему лицо, являющееся якобы агентом советского военного атташе и секретаря полпредства, подговаривало его поехать в Москву с целью совершить там террористический акт. В основной идее, которую Войцеховский старается провести в своих показаниях, имеется уже указание на тактическую линию защиты. Она состоит в том, чтобы доказать, что Войцеховский не имел в виду убивать Лизарева, а покушение являлось актом самообороны против каких-то провокаторов, которые якобы охотились за Войцеховским.

Войцеховский, однако, не в состоянии выдержать до конца линию защиты. Он увлекается в стремлении пооиться перед собравшимися в зале суда его товарищами и выступить в роли героя, сам себя опровергает и **начинает открыто пропагандировать террор против советской власти**, призывая к борьбе с большевиками путем убийства их. При этом он заявляет: «Мы должны защищаться от ГПУ не только на территории СССР».

Войцеховский сослужил этим своим заявлением плохую службу за границе и официальным кругам, которые утверждали, что никакой террористической организации на территории Польши нет и эмигрантские организации занимаются лишь фильтрацией.

Далее Войцеховский заявляет, что если бы он имел возможность, то он убил бы Коцюбинского (советник полпредства), но он не мог проникнуть в здание полпредства.

Во время показаний Войцеховского председатель суда несколько раз останавливал его, главным образом, называя членов полпредства провокаторами и когда он говорил о мнимых крестьянских восстаниях в СССР и какой-то «нелилломатической» деятельности полпредства. Председатель суда прерывал Войцеховского ...раз. В связи с этим Войцеховский просил дать ему возможность рассказать ...о, что он видел в закрытом заседании суда.

«КУРЬЕР ПОРАННЫ» О ДЕЛЕ ВОЙЦЕХОВСКОГО

ВАРШАВА, 28-XII. (Зактаг). — Польская печать и корреспонденты иностранных газет уделяют процессу Войцеховского много внимания.

«Курьер Поранны» откликнулся пространной статьей:

«В психологии русской эмиграции в Польше,—пишет газета,—рассматриваемой Польшу прежде, как Приви...ский край, по-сих пор ...статочного уважения к польскому народу. Эмиграция не желает считаться с политическим положением польского государства. Только на фоне такого нечестного отношения русской эмиграции к Польше могли иметь место выступления Трайковича и Войцеховского. **Польское общество и правительство решают установить с советским правительством нормальные корректные отношения».**

«Польское правительство,—пишет далее газета,—не пойдет на то, чтобы возложить ответственность за выступления отдельных лиц на всю эмиграцию, но оно имеет право требовать, чтобы эмиграция не воспламеняла эти деяния и не создавала такую атмосферу, благодаря которой люди, вроде Войцеховского, путем покушений на советских деятелей стремятся реабилитировать себя в глазах самой эмиграции».

В дальнейшей части статьи «Курьер Поранны» апеллирует к советской печати, общественному мнению, а также советскому правительству:

«Мы надеемся, что советское общественное мнение и печать, если они в самом деле заинтересованы в добрых отношениях с Польшей отнесутся к приговору спокойно и благоразумно, веря, что все польское общество не одобряет соучастного Войцеховским. **Польское правительство найдет средства чтобы положить конец террористическим актам со стороны некоторых элементов русской эмиграции.**

Пусть советское правительство и его печать не затрудняют своей позицией эту задачу польского правительства».

Характерно что статья украшена портретами Войцеховского и его отца, «расстрелянного большевиками».

Пуанкаре вновь грозит своей отставкой

ПАРИЖ, 29-XII. (Зактаг). — Печать намекает на существование внутри кабинета министров разногласий по ряду важных, в частности, внешне-политических проблем. Открыто печать признает наличность разногласий в кабинете лишь по мелкому вопросу—о повышении депутатского жалованья — и серьезно считается с возможностью правительственного кризиса по этому поводу.

Пуанкаре категорически возражает против того, чтобы правительство брало на себя инициативу и ответственность за повышение депутатского жалованья. Между тем, председатель палаты и сената приняли предложенный правительством проект, против которого голосовал Пуанкаре в заседании совета министров. 27 декабря Пуанкаре заявил в кулуарах сената, **что в случае дает в отставку 2 января, после того, как обе палаты окончательно примут бюджет.**

Печать недоумевает, что столь третьестепенный вопрос использовывается Пуанкаре для угрозы отставкой, и ищет действительных мотивов его угрозы.

Так, Эрве в **«Виктуар»** усматривает следующие скрытые причины возможного правительственного кризиса: скандальное дело «Газетт дю Франк», скомпрометировавшее некоторых членов кабинета и парламентариев; желание Пуанкаре избежать необходимости занять определенную позицию по вопросу о ратификации долга Америке, его уверенность в неизбежности уступок немцам по вопросу об эвакуации Рейнской области и нежелание Пуанкаре править впредь без сотрудничества радикалов.

ПОД УГРОЗОЙ РАСКОЛА

Проблема „Защиты отечества“

Маневр броненосных социалистов

ПРОЕКТ КОМИССИИ ДИТТМАНА

МОСКВА, 29-XII. — Берлинский корреспондент **«Известий»** сообщает по телеграфу:

«Несколько месяцев тому назад под председательством Диттмана была создана социал - демократическая комиссия из 17 членов с целью изучения проблемы защиты отечества и выработки соответствующей программы. Эта программа составлена к с'езду партии, который состоится в марте.

Опубликованный сегодня проект программы состоит из ряда пунктов, наиболее важный из которых следующий:

В статье первой заявляется, что следует оказывать величайшее давление «даже путем революционных средств» на всякое правительство, которое отважется подчиниться решениям третейского суда и захочет решить возникший с другим государством спор войной».

Статья вторая напоминает, что цель II Интернационала является полное разоружение путем международного соглашения.

«Германская республика, — говорится в этой статье, — может выполнить свою миссию первого борца за международное разоружение и в том случае, если она не переступит пределов навязанных ей односторонних ограничений по разоружению и если попытка обойти постановление о ее разоружении не послужит предлогом другим странам к усилению вооружения».

Далее указывается, что социал-демократы не признают за германской республикой обязательности к исчерпывающему выполнению постановлений о разоружении без принятия в расчет политическо-военной целесообразности.

В третьей статье проекта устанавливается принцип, что мирная внешняя политика является сама истинным средством для охраны безопасности Германской республики.

«Но, — говорится далее, — политика насилий империалистических и фашистских государств продолжает угрожать контр - революционными интервенциями и новыми войнами. Они могут попытаться использовать Германию в качестве плацдарма и она, против своей воли, может оказ... ...ложения. Пока это опасение не устранено социалистическими правительствами, по крайней мере, в наиболее крупных странах, Германская республика вынуждена сохранить свою военную силу « целью охраны самостоятельности германского народа».

Затем следует ряд других пунктов относительно демократизации рейхсвера. Среди них имеется требование о запрещении привлекать к ответственности и наказывать за опубликование сообщения о нелегальном вооружении военных организаций, об установлении в рейхстаге контроля над всеми контрактами, заключаемыми военным управлением, о предоставлении солдатам права защиты своих интересов при помощи избранных ими представителей.

В статье 4-ой и 5-ой подвергается резкому осуждению тенденция военных руководителей превратить будущие войны в беспощадную войну с гражданским населением и пользоваться всякими газами и ядовитыми бактериями. В этих статьях весьма пространно говорится, что конечной целью социализма является создание внеклассового мирного общества.

Текст опубликованного проекта об'ясняется **резкими разногласиями в социал - демократической партии, вызванными вопросами о постройке броненосца.** Эти разногласия чуть-ли не довели партию до раскола. Поэтому **руководящие социал-демократические круги сочли необходимым выработать еще до партийного с'езда принципиальную платформу по вопросам о государственной защите, вокруг которой можно было бы об'единить партию.** Этот проект является попыткой уладить разногласия и противоречия, вызвавшиеся в последнее время в партии.

Интересно будет проследить за критикой социал - демократической печати на это первое, за время основания республики, выступление руководящих кругов социал - демократии по вопросу о разоружении».

Саботаж разоружения продолжается

ПОДГОТОВКА К ПОДГОТОВКЕ

ПАРИЖ, 28-XII. (Зактаг). — В связи с сообщением о созыве подготовительной комиссии к конференции по разоружению 15 апреля **«Журналь де Деба»** повторяет возникшую в дни Лугано версию о том, что **апрельская сессия явится лишь подготовкой к новой сессии подготовительной комиссии, которая состоится летом 1929 года,** ибо к тому моменту вступление в должность президента Гувера и выборы в Англии внесут новое в проблему разоружения.

Английская печать о договоре с Нанкином

ЛОНДОН, 28-XII. (Зактаг). — Комментируя англо-китайский договор, **«Дейли Мэйль»** придает ему значение триумфа британской дипломатии. По мнению газеты, **договор дает крупные выгоды английской торговле.**

Либеральная **«Дэйли Кроникл»** пишет, что договор означает поворотный пункт в истории отношений Китая с внешним миром и что он **укрепит престиж нанкинского правительства.**

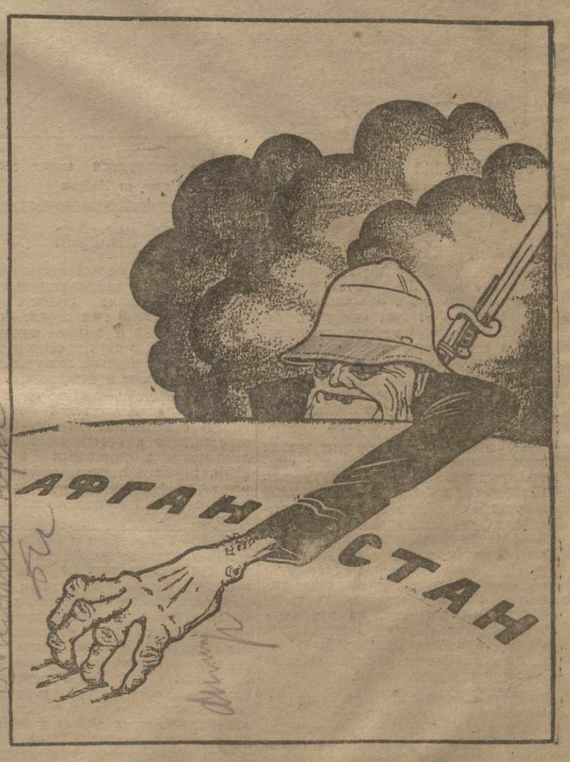

«СТРАЖ» НА ИНДО-АФГАНСКОЙ ГРАНИЦЕ

Петлюровская организация в Чехо-Словакии

Телефон «Зари Востока»

МОСКВА, 29-XII. Пражский корреспондент **«Известий»** сообщает по телеграфу:

«Петлюровцы добились **с помощью польской и французской миссий** легализации украинского об'единения в Чехо-Словакии» по типу белогвардейского «Земгора».

Официальная цель организации — помощь нуждающимся деньгами, подыскиванием работы в Польше. **Фактически это—экспозитура УНР** («украинских народных республиканцев»).

На учредительном собрании новой организации председатель сообщил, ...ко: т. т. Покровский, Невский, ...ский, Горин, Скрипник, Махарадзе, ...ский и др.

По принципу же представительства научно - исследовательских институтов всех союзных республик избирается и мандатная комиссия. После утверждения порядка дня и регламента конференции начинается серия информационных докладов.

Доклад о работе общества историков-марксистов сделал ученый секретарь общества историков - марксистов тов. **Горин**, который сообщил, что число членов общества выросло с 29 в 1925 году до 169 в 1928 году. Если к этому еще прибавить 176 членов - корреспондентов, то всего в настоящее время в обществе числится 345 человек, подавляющее большинство которых — коммунисты.

О работе научно-марксистских учреждений на Украине сделал краткое сообщение профессор **Яворский.**

Обстоятельный доклад о деятельности **института Ленина** сделал директор института т. **Савельев**, Тов. Савельев охарактеризовал работу отделов института Ленина и сообщил некоторые сведения о предстоящих выпусках изданий редакционно - издательского отдела.

В 1929 году предполагается закончить выпуск второго издания сочинений Ленина. Подготовляется к выпуску 5-томное издание избранных сочинений Ленина в большом тираже и по дешевой цене. На этой работе сейчас сосредоточено особое внимание всего института.

В настоящее время в архиве института имеется **70.000** документов, в том числе **23.700** ленинских документов. В будущем году институт намочает выпуск полной библиографии Ленина за **1888-1924 г. г.** Музей Ленина за 1927 год посетило **25.000** чел., а в 1928 г. уже **60.000** чел.

— Боевая задача института в настоящее время,—говорит тов. Савельев, — это скорейший выпуск собрания сочинений Ленина. Удалось пока выпустить шесть томов. На 21 декабря имелось уже 201.000 подписчиков на собрание сочинений Ленина.

В связи с пятилетней годовщиной смерти Ленина институт подготовляет ряд еще не опубликованных документов.

На вечернем заседании конференции были заслушаны сообщения **т. Зайделя** о работе исторического отделения ленинградского института марксизма, **т. Максакова** — о деятельности центрархива СССР и **т. Рубаза** — представителя центрархива УССР.

— В последнее время, — сообщил т. Максаков,—среди заграничных ученых наблюдается большая тяга к изучению советских архивных материалов. В 1929 году выйдет первый том документов по разинскому восстанию. В связи с пятидесятилетием «Народной Воли» подготовляется сборник материалов о распаде этой революционной организации.

По предложению т. Покровского конференция решила послать приветствие старейшему историку-марксисту **т. Ольминскому**, не присутствующему на конференции по болезни.

Пленум конференции будет работать в течение двух дней: в день открытия и день закрытия конференции. Остальная работа будет проходить в секциях, где будет заслушано свыше 40 научных докладов по основным проблемам истории.

До 4 января будут работать секции по истории ВКП (б), по истории народов СССР, по истории Запада, социалистическая и методическая.

Докладом **т. Невского** «Северо-Рурский рабочий союз» на пленарном заседании 4 января конференция историков - марксистов закончит свою работу.

Ход Англии в Юго-Славии

ПЕРЕГОВОРЫ БРИТАНСКОГО ПОСЛА В ЗАГРЕБЕ

ВЕНА, 28-XII. (Зактаг). — В Загребе состоялась встреча между **английским послом Кенардом** и председателями крестьянско - демократической коалиции **Мечеком** и **Прибичевичем.**

По сообщению белградской газеты, цель переговоров заключалась в том, чтобы просить английского посла побудить свое правительство **повлиять на Белград в целях проведения реформы во внутренней структуре Юго-Славии.** Оппозиция хочет, чтобы Белград согласился разделить Юго-Славию на **семь областей**, причем каждая должна иметь собственный законодательный орган. Оппозиция добивается еще, чтобы провинции группировались **вокруг двух центров — Загреба и Белграда**, при чем области вокруг Загреба должны носить название **Хорватии**, Македония же, Черногория и Сербия должны об'единиться под общим названием — **Сербия.** Таким образом, оппозиция добивается переустройства государства на дуалистических федеративных началах.

Опять налет на КВЖД

ХАРБИН, 28-XII. (Зактаг). — **Китайскими властями в Харбине захвачена с помощью отряда полиции телефонная станция КВЖД.** Начальник станции Лебедев, отказавшийся сдать дела, смещен. Вместо него начальником станции назначен китаец, а помощником его и фактическим распорядителем **русский белогвардеец Преображенский.** Управляющим КВЖД т. Емшановым и тов. председателя правления КВЖД т. Чирковым направлены главноначальствующему особого района всех восточных провинций и председателю правления КВЖД письменные протесты.

Телефонная станция КВЖД возникла с самого начала существования дороги. Права КВЖД на владение и эксплоатацию телефонной станции основываются на ряде договоров. На оборудование станции дорогой затрачено свыше 2 мил. руб. Она дает около 200.000 золотых рублей чистого дохода в год.

В связи с захватом китайскими властями телефонной станции КВЖД народным комиссариатом по иностранным делам 28 января направлена поверенному в делах Китайской республики в Москве г. Ляо Ши-гуну нота протеста. Та же нота передана по телеграфу генеральному консулу СССР в Мукдене т. Кузнецову для вручения главнокомандующему трех восточных провинций маршалу Чжан Сюэ-ляну.

ВОСТОК

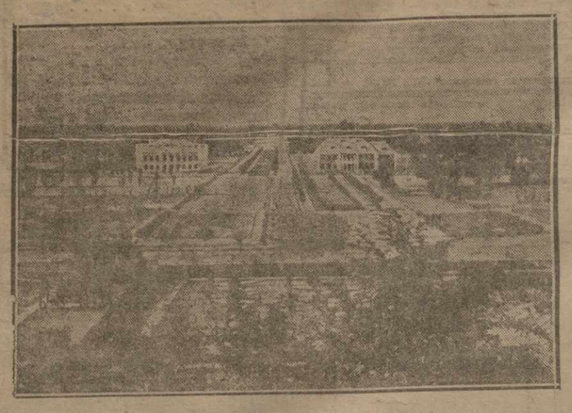

СОВРЕМЕННЫЙ АФГАНИСТАН. На снимке строящаяся новая столица Афганистана — Дар - Уль - Аман, в 8 клм. от Кабула

Партия „Халк" организует аснафов

Экономическая хроника Турции в последнее время пестрит названиями новых предприятий, владельцами которых являются или иностранцы, капиталисты, или турецкие капиталисты в компании с заграничными. В частности, американский капитал проявляет к турецкому рынку живой интерес, что возбуждает немалое подозрение и тревогу английских торговых и финансовых кругов.

Это оживление в промышленном мире вызывает соответственное оживление в рабочем движении Турции. Октябрьская забастовка трамвайных рабочих и всеобщее сочувствие, выказанное им остальными рабочими Константинополя, показала турецкой буржуазии, что с рабочим вопросом не только придется считаться, но им придется и серьезно заняться. Уже в дни забастовки трамвайных рабочих один из руководителей партии «Халк» Константинопольского района Шинасси-паша попытался вмешаться в спор трамвайщиков с администрацией.

Его вмешательство послужило, конечно, но вред рабочим, ибо Шинасси-паша в уговорах с губернатором склонял рабочих подчиниться требованиям дирекции трамвая, взывал к их национальным чувствам и способствовал таким образом, внесению некоторого разложения в ряды рабочих. Но самый факт «посредничества» Шинасси-паши является одним из признаков существующего в правящей партии беспокойства по поводу наличия в Турции рабочего вопроса.

В настоящее время имеются новые данные, свидетельствующие о том, что турецкая буржуазия, предвидя дальнейший рост рабочего класса в Турции, пытается взять в свои руки рабочее движение и дать ему желательное направление. Константинопольские газеты сообщают, что правительственная партия «Халк» занялась вопросом реорганизации ремесленных союзов. Союзам аснафов-ремесленников думают придать некоторую видимость профессиональных союзов, с тем, чтобы они «выполняли свой национальный и социальный долг». Союзы аснафов, ведущие свое начало из глубины средних веков, не однородны. В них входят наравне с рабочими и хозяева предприятий. Многие из этих союзов носят кастовый, замкнутый характер. Они лишены классовой физиономии.

— Мы считаем,—заявил один из видных представителей партии «Халк» сотрудникам газет,—вопрос, относящийся к организации ремесленников и к старинным корпорациям, проблемой, чрезвычайно интересующей республиканскую партию с точки зрения ее политической программы.

Глубокая экскурсия в область прошлого и желание омолодить корпорации дряхлого Востока не случайны. Капиталу нужна послушная армия рабочих, ограниченная в своих классовых стремлениях целым арсеналом национальных и корпоративных предрассудков. Мы же знаем, насколько цепки кастовые традиции в отдельных цехах. Вот в этой среде, насквозь пропитанной специфическими представлениями о труде и взаимоотношениях хозяев и рабочих, предполагает партия «Халк» производить политические эксперименты с рабочим вопросом и воспитать из этой среды кадр людей, которые могли бы ограничить впоследствии классовые требования рабочих. В заявлении лидера партии «Халк» сказано, что реорганизация коснется «полезных в национальном и социальном отношении» корпораций—тех, которые могут принести «известную пользу».

Попытку «Халк» можно считать обреченной на неудачу. Проблема труда в Турции уже перешла период, когда развитие рабочего движения можно было задерживать искусственными мерами, а социальные болезни лечить проповедями в патриархальном духе. В Турции уже имеется достаточное число классово сознательных рабочих, не раз за последние два десятилетия напоминавших о своем существовании.

Э. В.

Маршал Лиоте в Лондоне

В Лондоне гостит французский маршал Лиоте, который был встречен там с большими почестями. В чествовании маршала, в числе прочих, принимали участие Чемберлен и министр колоний Эмери.

На торжественном заседании Африканского общества Лиоте была вручена золотая медаль этого общества, получения коей до сих пор «удостаивались» только крупные английские колонизаторы. При вручении медали председатель общества лорд Бэкстон восхвалял «деятельность» Лиоте в Марокко, заявив, что результаты этой деятельности «всегда вызывали в Англии безграничное восхищение».

Чемберлен подчеркнул, что «англо-французское сотрудничество, проявляющееся в колониальной области, **должно будет проявляться повсюду».**

По сообщению **«Таймс»**, маршал Лиоте будет обсуждать в Лондоне колониальные вопросы с руководителями английской колониальной политики.

Положение в Кабуле

ПАРИЖ, 28-XII. (Зактаг).—По сведениям французского министерства иностранных дел, положение в Афганистане **менее тревожно, и Кабул постепенно освобождается от опасности.**

Саймон в Калькутте

ЛОНДОН, 28-XII. (Зактаг). — Комиссия Саймона прибыла в Калькутту в тот же день, что и Мотилала Неру. Приезд комиссии не был отмечен ничем, не было никаких демонстраций. Неру, наоборот, население оказало самый восторженный прием.

Сообщают, что комиссия Саймона предложила сотрудничающему с ней индийскому центральному комитету посетить летом Англию для участия в дополнительных заседаниях объединенной комиссии.

Далее в сообщениях указывается, что английское правительство приветствует этот проект и приглашает членов центрального индийского комитета быть гостями правительства в Лондоне. Дата лондонских заседаний еще не установлена, вероятно они состоятся в июне-июле 1929 года.

Маневры итальянской дипломатии

ЛОНДОН, 28-XII. (Зактаг). — «Дейли Геральд», комментируя сообщения, что товарищ итальянского министра Гранди во время своего пребывания в Анкоре достиг полного соглашения с Кемаль-пашей, заявляет, что **Италия, очевидно, стремится вовлечь Турцию в группу держав Юго-Востока (Италия, Турция, Греция, Болгария) с целью создать противовес группе Малой Антанты, ориентирующейся на Францию.**

Турецкий профессор о работе тюркологов СССР

КОНСТАНТИНОПОЛЬ, 28-XII. (Зактаг). — «Джумхуриет» поместил статью профессора Кепрюлю-Заде, который дает высокую оценку работам тюркологов СССР.

«Центр тюркологии в СССР, — пишет Кепрюлю-Заде, — Академия наук, представляющая собой грандиозное научное учреждение. Под покровительством советского правительства молодежь тюрко-татарских народностей СССР в Баку, Ташкенте и Казани занимается проблемами тюркской культуры и собрала ценнейший материал».

В Сирии

ССУДА БАНКУ

По сообщениям из Бейрута, совет министров разрешил выдать авансом 100 тыс. англ. лир земледельческому банку в Дамаске в счет таможенных поступлений для раздачи ссуды крестьянам-земледельцам. Из указанной суммы 40 тыс. лир приходится на вилайет Алеппо.

КУПЕЧЕСКИЙ С'ЕЗД

Состоялся с'езд представителей купечества всей Сирии и Ливана. Цель с'езда обсудить меры к расширению сирийского рынка.

РАЗ'ЕЗДЫ ГЕН. ВАЛЬЕ

Командующий французской северной армией ген. Вальe совершил недавно инспекторскую поездку по Джебель-Друзу и окрестностям Дамаска и вернулся в Бейрут.

ГАЗЕТА АЛЬ-ИТТИХАД

Закрытая по распоряжению правительства газета «Аль-Иттихад» снова возобновила свой выход в Алеппо.

ВОКРУГ АЛЕППО

По сведениям из Бейрута, в окрестностях Алеппо неспокойно.

Крупные столкновения в Бомбее

Непрекращающиеся за последнее время забастовки на бомбейских фабриках повлекли за собой на-днях серьезные волнения в Бомбее.

В день возникновения волнений на многих фабриках вспыхнули новые забастовки и происходили митинги. Затем состоялась крупная демонстрация забастовщиков, в которой принимали участие несколько тысяч человек. Демонстрация смела со своего пути встретившийся ей полицейский пикет, после чего в забастовочный район прибыли крупные полицейские силы. Между полицией и демонстрантами произошло ожесточенное столкновение, во время которого **3 полицейских и 6 забастовщиков были убиты,** а многие ранены. По официальным сведениям, в госпиталь было доставлено 51 раненых, из которых 15 человек с огнестрельными ранениями.

Египетская почта

В ПОИСКАХ НЕФТИ

Одна европейская компания, названия которой газеты пока не сообщают, заключила с египетским правительством договор, по которому компания берет на себя разведку нефти в районе Абу-Шази. Разведку будут вести 7 специалистов и в случае благоприятных результатов разведывательные работы будут произведены и в других пунктах Египта.

ИЗ ПУСТОГО В ПОРОЖНЕЕ

Египетское правительство получило от большинства держав ответы на свою последнюю ноту по вопросу о реформе смешанных судов.

По сообщению каирского корреспондента **«Таймс»**, английское правительство подтвердило в своем ответе соглашение, заключенное по этому поводу с Сарваттаншой, и не возражает против созыва специальной конференции по этому вопросу.

Другие державы в принципе соглашаются на предложение египетского правительства, но указывают на необходимость произвести в связи с этим реорганизацию египетского судебного и административного аппарата и задают египетскому правительству вопрос, что оно намеренно предпринять в этом отношении.

Ответы держав будут рассмотрены премьер-министром Махмуд-пашой и министром юстиции, которые должны будут решить, желателен ли созыв специальной конференции по этому вопросу или предпочтительнее вести переговоры с каждой державой в отдельности.

ЭКСКУРСИОННОЕ БЮРО

Египетское правительство открывает в Лондоне экскурсионное бюро, чтобы облегчить английским путешественникам и экскурсантам проезд в Египет. Бюро издает специальные справочники и путеводители.

Хроника Востока

≈ **Миссия Кязим-паши.** По сведениям турецкой печати, высланный в Кабул глава турецкой военной миссии Кязим-паша займет пост начальника генерального штаба афганской армии. Члены миссии будут поставлены во главе отдельных департаментов афганского военного министерства, а также во главе афганских школ.

≈ **Турецкая иммиграция.** На греческом [illegible] разрешение на партия в 770 турецких граждан из Сербии и Ускюба (Македония). Вилайетскими властями принимаются меры к размещению прибывших.

≈ **Вокруг нового алфавита.** По сообщениям из Константинополя, университетская комиссия постановила заменить научные арабские термины обще - международной терминологией на латинском алфавите.

≈ **Договор со Швейцарией.** В Анкоре подписан турецко - швейцарский договор о дружбе и арбитраже.

10 ЛЕТ СОВЕТСКОЙ БЕЛОРУССИИ

Обращение ЦК ВКП (б)

К ЦК КП (б) Б И СНК БССР

МОСКВА, 29-XII. (Зактаг). — В день десятилетия БССР ЦК ВКП (б) горячо приветствует рабочих, трудящихся и крестьян Белоруссии. Рожденная в огне гражданской войны, советская Белоруссия могла быть создана, расти и крепнуть только в результате победоносного хода великой Октябрьской революции, разбившей цепи вековой эксплоатации трудящихся и национального гнета и открывшей социалистический путь развития для всех народов нашей страны. В жестокой борьбе против помещиков и капиталистов, против банд Пилсудского, генерала Балаховича и других наемников мирового империализма и против всех сил внешней и внутренней контр-революции рабочие и крестьяне Белоруссии, в тесном союзе с рабочими и крестьянами всего Советского Союза, отстояли советскую власть. Трудящиеся БССР за 10 лет добились больших успехов в области национального развития по социалистическому пути и экономического и культурного возрождения. Под руководством компартии и при братской помощи СССР рабочие и крестьяне Белоруссии преодолели разруху, добились расширения социалистической промышленности и приступают к коренной переделке распыленного сельского хозяйства. За 10 лет значительно улучшилось благосостояние рабочих и крестьян, мощно расцветает белорусская национальная культура и укрепилось сотрудничество трудящихся всех национальностей советской Белоруссии. Благодаря этим успехам БССР все больше привлекает к себе взоры трудящихся Западной Белоруссии, стонущих под ярмом капиталистической эксплоатации самого черного национального угнетения. ЦК ВКП (б) выражает уверенность, что в новом десятилетии рабочие и крестьяне Белоруссии, под руководством компартии развивая еще более решительное наступление на капиталистические элементы, дружными усилиями добьются еще более мощных успехов в деле хозяйственного и культурного под'ема страны в области укрепления и развития основ социализма в городе и деревне. ЦК ВКП (б) не сомневается, что компартия большевиков Белоруссии, пролетариат и деревенская беднота советской Белоруссии в союзе со средним крестьянством будут уверенно и твердо итти под ленинским знаменем и с напряжением всех сил преодолевать трудности социалистического строительства в отсталом СССР, не допуская в своих рядах колебаний и сомнений и давая решительный отпор всем и всяким врагам социалистического строительства. На обязанности трудящихся БССР, находящейся на рубеже Советского Союза с капиталистическим миром, лежит задача особенно зорко следить за попытками империалистов начать новое нападение на нашу страну, задача крепить ее обороноспособность, чтобы в нужную минуту всем, как один, встать на защиту СССР — крепости мировой пролетарской революции.

Да здравствует СССР! Да здравствуют рабочий класс и трудящиеся крестьяне советской Белоруссии!

Да здравствует КП (б) Б!

Центральный комитет ВКП (б).

Воззвание ЦК КП (б) Б

МОСКВА, 28-XII. (Зактаг). — В связи с десятилетием БССР. ЦК компартии Белоруссии обратился ко всем членам КП (б) Б, рабочим, крестьянам и красноармейцам с воззванием. В воззвании говорится:

«В декларации правительства от 2 ноября 1917 г. об'явлено: равенство и суверенность народов России; право народов России на свободное самоопределение вплоть до отделения и конструирования самостоятельных государств; отмена всех и всяких национальных привилегий и ограничений и свободное развитие национальных меньшинств и этнографических групп, населяющих территорию России.

VI областная конференция РКП, которая состоялась **27—31 декабря 1918 г.,** об'явила себя первым с'ездом КП (б) Б и провозгласила независимость БССР. Первый раз в истории своего существования белорусская нация получила право на самостоятельное государственное существование, чтобы в добровольном союзе с другими народами строить социализм, строить белорусскую культуру. Но рожденная Октябрем Советская Белоруссия еще долгое время не могла приступить к социалистическому строительству. Весной **1919 г.** панская Польша с помощью международных империалистов выступила против республики Советов и заняла почти всю Белоруссию и часть Украины. Наша славная Красная армия помогла рабочим и крестьянам очистить поля Белоруссии от оккупантов и бандитов. **17 июля 1920 г.** Белоруссия во второй раз становится свободной страной. **С этих дней начинается беспрерывное существование БССР,** но по рижскому договору Белоруссия разделилась на две части — на восточную и западную. Западная Белоруссия по сей день стонет под каблуками польского помещика и пана. Однако, после заключения мира рабочие и крестьяне БССР не могли целиком отдаться мирной и нормальной работе. Война, формально оконченная в 1920 г., фактически тянулась до 1922 г. в новой форме, форме бандитских нападений Савинковых и Балаховичей, совершавших вылазки из территории Польши.

Только со времени ликвидации бандитизма Белоруссия сумела перейти к мирному строительству. 6 лет мирного строительства показали всему миру, что может сделать рабочий в союзе с трудовым крестьянством под руководством партии без опеки панов и без опеки капиталистов. **Белорусская промышленность превысила довоенный уровень вдвое,** увеличились ряды пролетариата, восстановлены разрушенные и построены новые фабрики и заводы, строится крупный центр энергетики Белоруссии Осинстрой, который даст электрическую силу фабрикам и заводам, даст свет в крестьянские хаты. На миллионе гектаров земли, вырванной из рук помещиков, строится новое крестьянское хозяйство. Землеустройство и сельско - хозяйственный кредит дают возможность крестьянству оставить вековую чересполосицу и трехполье. Выполняется великий кооперативный план Ленина. **Десятки тысяч крестьянских дворов об'единены в разные виды кооперации.** Растет социалистический сектор сельского хозяйства — колхозы и совхозы. В свободной Советской Белоруссии национальные меньшинства начали свободно жить и создавать свою культуру национальные меньшинства. БССР осуществила равноправие языков всех национальностей республики. Сегодня мы празднуем двойной праздник: вместе с десятилетием БССР пролетариат и трудящиеся Белоруссии празднуют десятую годовщину первого с'езда коммунистической партии (большевиков) Белоруссии, организатора БССР».

В заключение в воззвании говорится: «Мы твердо уверены, что под руководством компартии трудящиеся Белоруссии будут и в дальнейшем продолжать социалистическое строительство и заканчивать величайшее дело, начатое великим Октябрем».

От Заккрайкома ВКП (б)

Закавказский краевой комитет [illegible] ВКП (б) шлет горячий привет коммунистической партии и трудящимся Белоруссии, празднующим [illegible] десятую годовщину провозглашения Белорусской социалистической советской республики.

Приняв на себя в годы гражданской войны и интервенции удары грабительского наступления белополяков, советская Белоруссия испытала ужасы погромов, разрушений, пожаров. С восхищением следило Закавказье за героической борьбой Белоруссии на передовых аванпостах работого государства, вписавшей много блестящих страниц в историю Октябрьской революции.

На фоне тяжелых испытаний прошлого ярко горят достижения сегодняшней великой социалистической стройки БССР в борьбе за индустриализацию, за социализм.

Культурно - хозяйственные победы БССР восхищают не только нас. За ними с восторгом, с надеждой [illegible] Европы, в особенности - трудящ[illegible] [illegible] Советская Белоруссия служит [illegible] ярким маяком, указывая путь победной борьбы за со[illegible] ярким символом неизбежного [illegible]бождения от империалистич[illegible]ига.

Бдительно охраняя южные [illegible]сточные рубежи СССР, тверд[illegible]ем, что советская Белоруссия [illegible] таким же несокрушимым [illegible] государства рабочей диктат[illegible] западном его рубеже и что [illegible] железный, сокрушительный [illegible] попыткам империалистов [illegible] на единство и независимость [illegible] на мирный труд рабочих и [illegible] советского государства.

Да живет советская Бел[illegible]

Да живут ее победы в с[illegible]ческом строительстве!

Закавказский краевой комите[illegible]

Строительство социализма к 10-летию

Восстановительный период развития народного хозяйства БССР прошел в процессе бурного под'ема, причем реконструктивные процессы в народном хозяйстве Белоруссии, прежде всего в промышленности, не только наметились, но частично уже и осуществлены одновременно с процессом восстановления. Особенно эти процессы ярко сказались в 1927-28 г.

По собранным материалам ЦСУ о довоенной цензовой промышленности в 1913 г. (год высокой кон'юнктуры) на 715 цензовых предприятий было 504 установки с 620 двигателями общей мощностью в 21,2 тыс. лошадиных сил, или в среднем по 42,2 лош. силы на установку и 34,2 л. с. на один двигатель. Уже

Т. Червяков, пред. ЦИК Белоруссии

в 1926-27 году в цензовой промышленности БССР, обнаружившей уже ростом более крупными предприятиями, нежели в довоенное время, мы имели на 198 установках 303 двигателя с общей мощностью 23,35 тыс. л. с., или по 118 л. с. на установку и 70 на двигатель, а по промышленности, находящейся в ведении ВСНХ, соответственно 176 л. с. на установку и 100 л. с. в среднем на двигатель. Таким образом, средняя мощность установки в 1926-27 году по цензовой промышленности была выше довоенной на 180 проц., а по промышленности ВСНХБ — на 315 проц.; средняя мощность двигателя была выше довоенной по всей цензовой промышленности на 105 проц., а по промышленности ВСНХБ на 192 проц. Коэффициент энергофикации труда, т. е. в отношении мощности двигателя к числу рабочих, в цензовой промышленности составлял в 1913 г. 0,93, а в 1926-27 г. уже 1,26, т. е. увеличился на 35,5 проц.; 1927-28 год принес с собой дальнейший рост мощности установленных в цензовой промышленности двигателей на 9 проц., при этом средняя мощность двигателя на предприятиях ВСНХБ достигает уже 186 л. с.

Что же касается количественного об'ема производства, то в этой области восстановительный период промышленности в БССР в основном был уже закончен в 1925-26 году.

Капитальные затраты в промышленности в 1927-28 году составили 17.200 тыс. руб. и превысили капитальные вложения за два предыдущих года, вместе взятых. Это дало сразу весьма заметный положительный эффект как в смысле увеличения об'ема валовой продукции, увеличения количества рабочих и заработной платы, так и в смысле углубления реконструктивных процессов.

За истекшее пятилетие продукция республиканской промышленности возросла на 230 проц., валовая же продукция за истекший 1927-28 г. по сравнению с прошлым годом по всей промышленности составляет 275,2 мил. руб. по ценам 1926-27 г. и выросла за год на 20,9 проц. Рабочая сила за истекшее пятилетие выросла на 211 проц. Зарплата за последние два года поднялась на 39 проц.

Эти характерные цифры свидетельствуют о неуклонном росте белорусской промышленности. Рост идет не только за счет реконструкции и расширения существующих отраслей (металлообрабатывающая, текстильная, деревообрабатывающая, стекольная, кожевенная и очковая), но и по линии нового в условиях Белоруссии, весьма крупного строительства (Лесокомбинат, керамический завод, кожевенный завод, спичечная фабрика, завод сельхозмашиностроения, беконный комбинат, электростроительство и др.).

При всем этом характерно, что промышленность Белоруссии переходит постепенно, но довольно энергично на новую техническую базу. Об этом говорят данные хотя бы о выработке и потреблении энергии. Так, за последние два года выработка электроэнергии увеличилась во много раз. Если в 1913 году на одного жителя БССР потреблялось не более 0,9 киловатт часов, то в 1926-27 г. эта цифра возросла до 5,5 к. ч. Конечно, цифра выработки и потребления электроэнергии по БССР гораздо ниже (в 4-5 раз), чем в среднем по СССР, но темп ее увеличения как в выработке, так и в потреблении довольно большой и превосходит средний темп роста по Союзу ССР.

Осиновская центральная электростанция, которая должна быть закончена в 1930 году, является кардинальным мероприятием, подводящим новую энергетическую базу не только под [illegible]щую промышленность, [illegible]вающим возможность по[illegible]чительного количества н[illegible]ных предприятий.

До сих пор еще Белоруссия преимущественно сельско - хозяйственная страна. При этом сельскохозяйственная продукция, а также лес и некоторые минеральные ресурсы являются главным местным сырьем для основных отраслей промышленности БССР. Отсюда вытекают заботы правительства одновременно с общими мероприятиями по под'ему всего сельского хозяйства и дальнейшего развития технических культур в сельском хозяйстве — льна, пеньки, картофеля, а также по упорядочению довольно богатого лесного хозяйства.

Бюджетные данные рисуют те темпы по реконструкции сельского хозяйства и интенсификации его, который проводится правительством БССР: удельный вес средств, вкладываемых в сельское хозяйство Белоруссии, вообще составлявший в 1925-26 г. 29,3 проц. всех расходов по бюджету, беспрерывно повышаясь, вырос в 1927-28 г. до 38,3 проц. В абсолютной сумме вложения в сельское хозяйство в текущем хозяйственном году равны [illegible] мил. руб. против 21,8 мил. 1927-28 г.

Из приведенных цифр видно, что сельское хозяйство также неуклонно движется под'ема и реконструкции.

Одним из основных [illegible] Белоруссии является лес. [illegible] эксплоатация леса в бюдж[illegible] 26.000.000 руб. в 1927-28 [illegible] 30 мил. руб. в 1928-29 [illegible] 32,4 проц. всей сельс[illegible]ной площади БССР [illegible] лесным фондом (вместо [illegible]центов на 6-7 сократил[illegible] передачей части иле[illegible] фонд). Лес питает осно[illegible] промышленности БССР — [illegible] лес составляет [illegible] одни из основных предме[illegible] русского экспорта заграницу, [illegible] в виду своего хорошего [illegible]цнится довольно высоко. Белорусский дуб занимает второе место [illegible] мировом рынке по своему качеству [illegible] по цене.

В результате войны и оккупации лесные массивы в Белоруссии [illegible] по обедняли и теперь перед правительством БССР стоит задача по[illegible]дения серьезных мероприятий по [illegible] и лесоустройству, которые в ближайшее время должны дать положительный эффект.

В условиях БССР нужно особо [illegible]делить вопрос о мелиорации. В Белоруссии насчитывается около 2 м[illegible] гектаров торфяных в других бо[illegible] которые при осушке и обработке [illegible]ют прекрасную плодородную [illegible] не уступающую лучшим черноземам.

В виду своего громадного значения мелиорация в БССР признана правительством Союза мелиорацией [illegible] южного значения и на нее тем[illegible] отпускаются средства по общесоюзному бюджету. Точно также правительством Союза ССР признана необходимой организация за счет [illegible]юзных средств специального фо[illegible] финансирования колонизации на [illegible]лиорированных землях. Это дает в[illegible] возможность действительной разгр[illegible] аграрной перенаселенности.

Таковы — очень краткие — [illegible]ственные итоги политики [illegible]стической партии и совет[illegible]вительства в области эко[illegible]го строительства.

Не менее сложными [illegible]ляются и вопросы ку[illegible]зятия республики. [illegible]тельные достижения мы [illegible] этой области. Сеть школ за [illegible]нее время заметно расширяется [illegible] качественно улучшается, что видно например, из того, что стоимость одного комплекта школы в 1925-26 [illegible] равнялась 616 руб., а в 1927-28 г. [illegible] 800 руб.

При проведении культурных мероприятий главное внимание правительства было направлено к обслуживанию основных слоев трудящихся БССР и, в первую очередь, белорусских масс, которые составляют основную массу населения БССР, одновременно развивая работу в по[illegible] большему удовлетворению культурных запросов национальных меньшинств, живущих в Белоруссии.

За последние годы быстрыми [illegible]гами двинулось вперед развитие [illegible]ционального искусства и литературы. 4 государственных театра (три белорусских и один еврейский), организовавшиеся после Октябрьской революции, широко развернули свою работу. Издание белорусской литературы как художественной, так и научной с каждым годом растет и пополняет культурные сокровища пролетарских масс Белоруссии. Поднялся белорусизация также и территориальных частей Красной армии, где значительно увеличился за последнее время процент белорусов в командном и политическом составах территориальных частей.

На фоне тех достижений, которые мы имеем в советской Белоруссии, еще ярче оттеняется национальный [illegible] экономический гнет, проводимый в соседней буржуазной Польше,—политика «пряника и кнута», которая проводится в отношении национальных меньшинств за кордоном.

Но эта политика приводит как раз к обратным результатам: все усиливающиеся преследования свидетельствуют о росте национального самосознания и революционных настроений, которые нельзя подавить [illegible]том, как нельзя обмануть и [illegible]ком.

Н. ГОЛОДЕД,
председатель Совнаркома БССР.

Маршал Лиоте в Лондоне

В Лондоне гостит французский маршал Лиоте, который был встречен там с большими почестями. В чествовании маршала, в число прочих, принимали участие Чемберлен и министр колоний Эмери.

На торжественном заседании Африканского общества Лиоте была вручена золотая медаль этого общества, получения коей до сих пор «удостаивались» только крупные английские колонизаторы. При вручении медали председатель общества лорд Бэкстон восхвалял «деятельность» Лиоте в Марокко, заявив, что результаты этой деятельности «всегда вызывали в Англии безграничное восхищение».

Чемберлен подчеркнул, что «англо-французское сотрудничество, проявляющееся в колониальной области, **должно будет проявляться повсюду».**

По сообщению **«Таймс»**, маршал Лиоте будет обсуждать в Лондоне колониальные вопросы с руководителями английской колониальной политики.

СУЛЕЙМАН.

Международный обзор

Подписание советско - германского соглашения, уточняющего (но отнюдь не изменяющего) торговый договор 12 октября 1925 года, произошло в тот момент, когда локарнским иллюзиям германской буржуазии нанесен серьезный удар со стороны англо-французского блока. Хозяйственное значение соглашения, доказывающего, что, несмотря на коренное различие в экономических системах обеих стран, договор 1925 года представляет удобную базу для дальнейшего развития делового сотрудничества СССР и Германии—чрезвычайно велико. Но не менее велико и его политическое значение, оттеняемое всей нынешней международно-политической обстановкой и, в частности, той атмосферой напряжения, которая создалась в связи с недавним обсуждением в Лугано вопросов, чрезвычайно важных для дальнейших судеб развития буржуазной Германии.

Переговоры в Лугано с очевидностью доказали, что из международной политики на известный, более или менее продолжительный, срок выпал крупнейший фактор, игравший в послевоенной политике Германии весьма значительную роль. Спекуляция на англо-французских противоречиях теперь **почти невозможна,** и, таким образом, внешняя политика Штреземана лишилась одного из важнейших элементов. Вследствие этого до крайности затруднилась и пресловутая политика балансирования между Западом и Востоком, ибо «Запад» предстал теперь перед Германией в виде более целостной и компактной величины.

Как ни старался Чемберлен сохранить видимость независимой от Франции позиции в вопросе об эвакуации Рейнланда, ему это не удалось. Английское положение—с юридической точки зрения Германия не имеет права настаивать на эвакуации, но с политической точки зрения эвакуация желательна—является по существу плохо скрытой поддержкой французского тезиса — эвакуация Рейнланда **не** может состояться **без соответствующей компенсации** со стороны Германии.

* * *

Но не менее поучителен для руководящих политических кругов Германии и другой результат совещаний в Лугано. Это—довольно заметный сигнал итальянской политики, существенно задевающий интересы Германии. Последнее круговое турне итальянского товарища министра иностранных дел Гранди Рим—Лугано—Анкора—Рим и переговоры Чемберлена с Шалойя показывают, что политика Муссолини, очутившегося после заключения англо-французского блока в весьма затруднительном положении, ищет лихорадочно выхода из создавшегося тупика. Демонстративная попытка Италии обратиться к «самостоятельной» политике, к созданию своей «малой антанты» из стран восточного Средиземноморья «в противовес» большой англо-французской антанте, как известно, дала **лишь кажущийся эффект.**

После подписания итало-турецкого и итало-греческого договора шумное «наступление» Муссолини было без особенного труда приостановлено англо-французской дипломатией путем соответствующих мероприятий на Балканах; вслед за обменом любезностями между Венизелосом и Исметом-пашей третье звено новой «малой антанты»—греко-турецкий договор—осталось нескрепленным. Венизелос, не так давно щедро расточавший во всех столицах Европы запас своих благих пожеланий, внезапно погрузился в глубокое молчание, продолжая пресловутой греко-турецкой комиссии барахтаться в сетях мелких и мельчайших противоречий и дрязг.

«Успех» Муссолини оказался эфемерным, и разбитое корыто, перед которым очутилась политика Италии после заключения англо-французского блока, оставалось лежать неубранным. Старый путь сговора с Англией, суливший кой-какие подачки, манил к себе, и итальянская дипломатия сделала шаг по этому пути. Боязнь изоляции и желание получить **хоть что нибудь** перед опасностью потерять многое вынудили Муссолини устремиться по протоптанной дорожке Рим — Лондон, дабы не заблудиться на пахманной доске Балкан или в пустынях Киренаики и страны сенуситов. Патетические обращения «к нации»—«поставить на должную высоту все силы моря, земли и неба»—не могут скрыть того очевидного факта, что **итальянская дипломатия уже делает первые робкие шаги по пути капитуляции перед англо-французским блоком.** Переговоры в Лугано свидетельствуют о каких-то изменениях, происшедших в итальянской политике.

Международный обозреватель «Фоссише Цейтунг» Церер совершенно основательно спрашивает: но явится ли проводимое под руководством Англии франко-итальянское соглашение началом английской инициативы перед обоими государствами для создания «более крупных комбинаций?» Германскую буржуазию, конечно, не может не интересовать, **на каких условиях** произойдет вовлечение Италии в орбиту англо-французского влияния. Но те факты, которые уже сейчас имеются налицо, не могут порадовать правящие круги Германии. Как известно, опубликованное англо-итальянского сообщения о переговорах между Чемберленом и Шалойя в Лугано было оценено в заграничных политических кругах, как присоединение Италии к английскому двойному истолкованию вопроса об эвакуации Рейнланда. Кроме того, содержание указанного сообщения истолковывается, как свидетельство готовности Англии поддержать итальянское требование об обеспечении Италии такого размера репарационной доли, который был бы не меньше размера платежей Италии ее кредиторам.

Как видим, переговоры Чемберлена с Шалойя касались круга вопросов, в которых Германия жизненно заинтересована, и велись в плоскости, **глубоко задевающей** эти интересы Германии. Еще и еще раз последняя оказалась перед фактом, когда ее интересы стали предметом торга между странами-победителями, **разменной монетой в руках британской дипломатии.** За согласие Италии поддержать английскую (фактически—французскую) точку зрения в одном жизненном для буржуазной Германии вопросе (эвакуация Рейнланда) Англия компенсирует Италию в другом не менее жизненном для Германии вопросе (репарационном).

Эта попытка вовлечь Италию в сферу англо-французских интересов на основе компенсации ее **за счет интересов Германии** весьма показательна. Она свидетельствует о том, что после заключения англо-французского блока Германия больше, чем когда-либо за последние годы, является **об'ектом,** а не суб'ектом в международной политике западных держав. «Этот факт больше, чем что либо другое, показывает, насколько Германия изолирована и какой незначительной величиной она стала в этой общеевропейской комбинации»,—вздыхает орган центра «Германия», говоря о переговорах Гранди в Лугано.

Будущее покажет, сумеют ли господствующие круги Германии из этой правильной по существу оценки создавшегося положения вывести столь же правильную линию своей внешней политики. Нужно сказать, что настроения, нашедшие отражение в органе центра, в последнее **время охватили гораздо более широкие круги германской буржуазии,** и никакие заявления Штреземана, утверждающего, что вопреки «точке зрения» Чемберлена Германия **имеет право** на эвакуацию Рейнской области, не могут скрыть того глубокого разочарования, которое охватило германскую буржуазию после Лугано. Ибо ясно, что из двух «точек зрения»—Чемберлена и Штреземана—решающей для ближайших судеб Германии может оказаться «точка зрения» первого, если только об'ективное сопоставление достижений германской политики на Востоке и провалов на Западе соответственно и своевременно не изменит «точки зрения» второго.

* * *

Положение в Афганистане резко изменилось в пользу афганского правительства. Войска, преимущественно из крестьян северных провинций, стянутые к Кабулу, успешно теснят мятежников на север от столицы по чарикарской дороге. Другая группа правительственных войск, судя по телеграммам, ведет наступление по той же чарикарской дороге с севера. Таким образом, мятежники могут оказаться запертыми с севера и юга правительственными войсками в узких горных теснинах.

Несмотря, однако, на успешный для правительства ход военных действий, еще преждевременно считать опасность миновавшей. Дело в том, что целый ряд фактов, имевших место в последние дни, свидетельствует о том, что **активность британского империализма, напрезленная в дальнейшему углублению авантюры, не ослабла.** А ведь это один из решающих факторов в последних событиях. В самом деле, если бы англо-индийский штаб считал неудачу своего предприятия предрешенной, он едва ли продолжал бы поспешную эвакуацию британскими самолетами «иностранных граждан» из-под Кабула. Сам по себе факт непрекращающейся эвакуации «женщин и детей» англичанами, несмотря на то, что непосредственная опасность Кабулу как будто миновала, **не может не вызывать подозрений и не наводить на мысль, что англичане «считаются с возможностью» каких-то «новых» событий.**

Далее передаваемое из Кабула сообщение об усилившейся в восточной провинции (центр ее — Джалалабад) таинственной пропаганде, «руководимой из заграницы», за присоединение этой провинции к вотчине Мианд-Гули—княжеству Сват, расположенному к востоку от района восстания, в прилегающей к Афганистану северо-западной провинции Индии—также является признаком усиления деятельности англичан. Наконец, недопустимый ультимативный тон радиограммы Чемберлена, переданной с британского аэроплана афганскому министерству «иностранных дел от имени «правительства его величества» о требованием «немедленных и активных мероприятий, направленных к установлению связи с посольством» (британским), а также факт оживленных непосредственных сношений между главарями мятежников и британской миссией, не указывают на то, чтобы англичане считали свое дело проигранным.

Наибольшие опасения должно вызывать **положение в Джалалабадском районе,** где влияние центрального афганского правительства слабо, где военные действия затруднены тем, что [illegible] родными условиями и где британская агентура имеет возможность почти безнаказанно развивать свою деятельность. Есть много данных, заставляющих думать, что в случае неудачи восстания во всей стране, т. е. в случае провала попытки ликвидации нынешнего кабульского правительства, **Англия постарается добиться отторжения Джалалабадской провинции от Афганистана в качестве первого этапа по пути к достижению своей давнишней цели—перенесению англо-индийской границы на склоны Гиндукуша.** Весьма подозрительным поэтому должно показаться распространявшееся несколько дней тому назад из Лондона туманное сообщение: «Афганский двор переводится в Кандагар, но невозможно сказать, какого рода правление существует (?) и откуда будут исходить приказы—из Кандагара, из Кабула или из обоих пунктов одновременно».

Как видим, эта туманная телеграмма ясно говорит о **провокации.** Уж не готовятся ли англичане перебрасывать через индо-афганскую границу новое правительство для «незавимого» Афганистана и посадить его в Кандагаре или где-либо в другом месте, поблизости от своих границ?

Все указанные факты, свидетельствующие о продолжающейся активной деятельности англичан в Афганистане, не могут не вызывать серьезных опасений. Это должно заставить нас с еще большим вниманием следить за каждым движением наших врагов, стремящихся превратить территорию соседнего нам независимого государства в плацдарм для нападения на СССР.

* * *

Конфликт между двумя южно-американскими государствами — Боливией и Парагваем — внезапно привлек внимание Лиги Наций вовсе не по причинам «морального» порядка, как то пытаются представить женевские миротворцы, недавно заседавшие в Лугано. Как известно, многолетняя кровавая интервенция в Китае, несмотря на стоны китайского народа, долетающие и до Женевы, ни разу не тронула жалостливых мошенников из Лиги Наций. Весь вопрос в том, что **британские империалистические интересы поставлены под большую угрозу в южной Америке;** с каждым годом позиции британского капитала под натиском капитала С.-А. С. Ш. сужаются, что вызывает немалую тревогу в Лондоне.

В данном случае спор между Боливией и Парагваем идет из-за области Чако-Бореаль, пустынной,

ЛИСТОК РАБОЧЕ-КРЕСТЬЯНСКОЙ ИНСПЕКЦИИ

ПРОВЕРКА-САМОКРИТИКА-КОНТРОЛЬ МАСС

Свои люди--сочтемся

Кто должен тщательнее выполнять постановления высших правительственных органов? Для кого обязательнее, например, налоговая дисциплина: для частника или для государственных предприятий?

— Конечно, для государственных предприятий,—скажете вы. И свое мнение подкрепите тем соображением, что частник по существу своему увертлив и скуп, когда дело касается уплаты налогов. А госпредприятиям должно быть хорошо известно, что от своевременного представления налогов зависит выполнение какой-то части общего плана социалистического строительства.

К сожалению, у нас все это очень хорошо пишется на бумаге, а в жизни получается наоборот.

Для частника находятся меры принуждения и воздействия, чтобы он во-время сдал в казну часть своих прибылей. А для государственных предприятий таких мер не находится.

Для подтверждения этого можно вкратце изложить длинную историю о том, как наши торги и промы в республиках Закавказья выполнили отчисления с своих прибылей в истекшем году.

2-го февраля совнарком СССР издал постановление о новом порядке внесения в доход отчислений от прибылей госпредприятий. Это постановление было напечатано в «Известиях» ЦИК СССР» от 11 февраля.

Закнаркомфин, учтя напряженность доходной части бюджета в третьем и четвертом кварталах хозяйственного года, учтя нужды промышленности, признал необходимым не допускать недоимок и просил Закзовнарком обязать все государственные предприятия внести отчисления в течение четырех месяцев равными долями.

9-го марта совнарком Закавказья издал в этом смысле совершенно категорическое постановление, которое 20 марта было опубликовано в «Заре Востока».

Прошло четыре месяца. Управление делами Зак. СНК и ВЭС запросило Закнаркомфин: как обстоит дело со взносами?

Закнаркомфин ответил, что постановление не выполняется и отчисления не вносятся в указанные сроки. За четыре месяца выполнено отчислений только в размере 49 проц.

Сообщая об этом, он просил Закзовнарком издать новое постановление о том, что дается сроку еще один месяц, но никак не больше.

Такое постановление было издано. Зак. РКИ и Закнаркомфину было предложено проследить за его выполнением.

Прошло еще больше месяца. Снова был сделан запрос по республикам. И снова, уже 3 сентября, Закнаркомфин сообщил Закзовнаркому, что постановление его в месячный срок не выполнено, что за республиками числится еще около 400 тыс. руб.

Спустя еще полтора месяца управление делами Закзовнаркома снова просило управления делами СНК всех республик сообщить, наконец, в каком положении находятся взносы.

Через несколько дней Закзовнарком постановил:

«Обратить внимание СНК республик, что ими не выполнены установленные сроки для внесения отчислений с прибылей, и предложить Зак НКФ безоговорочно удержать задолженность из кредитов, независимо от назначения последних. В случае же отсутствия кредитов — в двухнедельный срок установить дату погашения, а в обеспечение этого отобрать векселя».

Вся эта история завершается докладом внеплановой инспекции Зак. РКИ, которой было поручено «проследить»...

В этом докладе говорится:

— Делались периодические напоминания... периодически проверялась задолженность организаций... И, все-таки, задолженность к началу августа была равна 1.282 тыс. руб., а к 1 октября организации по Грузии были должны 20.000 руб., по Азербайджану—34.000 руб., по Армении —247.000 руб. и организации закавказского масштаба — 116.000 руб. В частности, Закгосторг не доплатил 116.000 руб., а водочный завод «Арарат»—180.000 руб.

Вот так обстоит дело с отчислениями.

Что же характеризуют приведенные цифры?

Или то, что наши торгующие и производящие организации не умеют выгодно торговать и производить. Или то, что они не умеют аккуратно расплачиваться с государством.

Последнее — вернее. Ибо до сих пор еще многие из наших хозяйственников, когда дело доходит до платежей в общесоветский сундук, безмятежно отмахиваются и говорят:

— «Свои люди—сочтемся».

Сочтетесь ли, товарищи?

Мытарства изобретателя

Тов. Мачавдзе, рабочий автомастерских Зак. жел. дорог (бывш. Закавтотранстреста), изобрел четыре аппарата: аппарат для механического разлива бензина, станок для приготовления деталей к мотору автомашины, аппарат для автоматического перевода жел.-дор. и трамвайных стрелок и приспособление для механической чистки трамвайных линий.

Хотел т. Мачавдзе внести свою долю труда в общее большое дело, именуемое рационализацией. Думал, что поможет с'экономить десятки тысяч рублей.

Труд его увенчался успехом. Первые три изобретения уже нашли наилучшую оценку со стороны комитета по делам изобретений, местной инженерно-технической секции и специальных комиссий.

Прошло несколько лет. Каждый здравомыслящий гражданин решит [illegible] видно пользуются на практике, что наши хозяйственники с радостью должны были ухватиться за возможность хоть на небольшом участке рационализировать процессы труда.

Но человек предполагает, бюрократизм распоряжается. Косные чиновники не нарушают своего олимпийского покоя ради каких-то там нововведений.

Т. Мачавдзе не удалось пробить брешь в глухой стене бюрократизма. Не помогли делу ни рекомендации научных органов, ни отзывы комиссий с участием представителей заинтересованных предприятий, ни даже обращения РКИ.

Мы со своей стороны находим, что должен быть положен конец мытарствам изобретателя

ХОЖДЕНИЕ ПО МУКАМ КАНЦЕЛЯРСКИМ

История исполнительского листа № 806.—Управление подвесной канатной дороги Нах. ССР в течение 4 мес. укрывало своего сотрудника, уклоняющегося от решения суда

Беспризорные насосы Боржмиводы.--Служба движения жел. дорог под ливнем приказов, параграфов, „добавлений" и „исправлений"

О престиже „водопроводчика"

Живописный английский судья в гофрированном парике и пышной мантии во время разбора одного из «советских дел» по эмигрантскому иску чрезвычайно изумился, узнав от эксперта, что в стране советов судьей может быть лицо, не получившее высшего юридического образования и «даже водопроводчик».

В британском суде по этому поводу, как сообщает столичная печать, смеялись от всей британской души. Величавые жрецы правосудия Соединенного королевства никак не могли допустить, чтобы водопроводчик вообще мог бы оказаться на месте, занив судейское кресло. Но водопроводчик на судейском кресле для нас такое же достижение, как и знаменитая ленинская «кухарка», «управляющая государством» в качестве члена ЦИК. Критикуя работу нашего суда, подчас жестоко критикуя, мы ни на одну минуту не имеем права забывать о том, что он станет достойным оружием нашей классовой политики только при нашей общей помощи. Промахи и ошибки пролетарского суда — наши ошибки, наши промахи.

Может ли работа суда быть успешной, если мы все еще не воспитали в себе чувства уважения к судебным решениям, если до сих пор наше революционное правосознание настолько слабо развито, что мы считаем допустимым всеми правдами и неправдами отлынивать от исполнения судебных решений, а частенько даже и открыто им не подчиняться?

Вот несколько документов, доказывающих, что подобного рода «легкое», мягко выразясь, отношение к постановлениям суда — явление далеко не случайное, а, наоборот, весьма распространенное.

С некоего сотрудника управления подвесной канатной дороги в Нах. ССР причитались алименты. 29 января этого года судебный исполнитель обратился в управление с требованием удерживать по тридцати рублей в месяц с упомянутого сотрудника. Управление попросту отмолчалось. [illegible] исполнитель обратился к прокурору главного суда, прося привлечь к ответственности кого следует. Прокурор в марте предписывает управлению выполнить требование. И, наконец, в апреле управление соблаговолило ответить, что, мол, гражданин такой-то... уволен с 1 апреля. Четыре месяца, иными словами, человек, явно уклоняющийся от выполнения судебного решения, пользовался покровительством своего начальства и снисходительным невниманием прокуратуры. Сейчас, как сообщают, благодаря нажиму из Тифлиса «по линии РКИ», управляющего подвесной дорогой привлекают к уголовной ответственности. Но от этого не легче ни изголодавшейся в ожидании алиментов семье, ни престижу советского правосудия. Сколько таких случаев? Множество.

Вот печальная история исполнительного листа № 806. Лист этот был выдан трудовым судом Аджаристана в Батуме бывшему главбуху приходо-расходной кассы при упол. НКФ Грузии. Получению этого листа предшествовала скучнейшая и утомительнейшая канитель, длившаяся несколько месяцев. В исполнительном листе ясно и четко обозначено, что Джеладзе должна быть уплачена двухмесячная зарплата в сумме 230 рублей. Если бы эту сумму предстояло выплатить в порядке аванса кому-либо из ответственных сотрудников приходо-расходной кассы, то процедура эта потребовала бы, вероятно, ровно столько времени, сколько необходимо для наложения соответствующих резолюций и выписки ордера.

Но так как речь шла только об удовлетворении судебного высказания, то упол. НКФ денег по исполнительному листу № 806 не выплачивает до сих пор, ссылаясь «на отсутствие соответствующих кредитов». Сколько времени будет длиться это положение, сказать трудно, но несомненно, отгяжка будет сделана предельная.

Такова участь исполнительного листа № 806. Единственное утешение для него то, что он отнюдь не одинок.

...Водопроводчик на судейском кресле такая же революционная победа, как и кухарка в ЦИК. Мы слишком дорожим и слишком гордимся этой победой, чтобы примириться с пошлевательским отношением не только отдельных прохвостов, но и матерых совбюрократов к трудной и почетной работе пролетарского правосудия.

Пусть поймут это те, кто все еще, видимо, не желает понять. А не то придется заставить.

Бег на месте

История эта такова.

Понадобились Боржмиводу насосы, [illegible] есть заграничные.

Заскрипели перья, загрохотали пишущие машинки, полетели во все стороны отношения, заявления, требования, объяснительные записки и даже—угрозы:

— Если не дадите нам в кратчайший срок заграничные насосы,—останетесь без боржомской воды!

Кому захочется срывать такое серьезное дело, как Боржмиводы!

Соответствующие учреждения, как говорится, «пошли навстречу», приняли меры и вот:

— Четвертого сентября пароход «Воровский» привозит в Батум долго ожидаемые и до зарезу нужные насосы.

И что же? Вы думаете—Боржмиводы, получив об этом телеграфное извещение, в ту же минуту послал выкупать и перевозить насосы?

Эти насосы до сих пор валяются

Особый вид «сообщающихся сосудов»: в одно ухо «влетает», в другое— «вылетает»

в батумском порту, ржавеют в сырости, приходят в негодность.

Портовая администрация шлет в Боржом телеграмму за телеграммой:

— Товарищи, имейте же совесть! Заберите ваши насосы.

А в Боржмиводе—скрипят перья, грохочут машинки, летают из комнаты в комнату строгие отношения, записки, предписания, приказы о немедлительной доставке насосов...

Широко размахиваются руки, изгибаются корпуса, трясутся головы и плечи, выкатываются глаза, раздается тяжелое дыхание и топот мелькающих ног...

— Бег на месте!

В джунглях

В НКПС — дирижируют. В правлениях дорог — высококвалифицированные оркестранты. И стоит только кому-нибудь в комиссариате путей сообщения взмахнуть палочкой, как начинают играть вытренированные музыканты, играть на карандашах, ручках, чернильницах, и молниями разлетаются тогда по бесконечным железным путям, через сотни и тысячи километров, к станциям и полустанкам и пробегающие толстяки-пункты.

Начальникам станций и полустанков есть теперь чем позаняться и позабавиться. Днями и ночами зубрят они инструкции, перелистывают сотни толстых и тонких тетрадок, вклеивают в них новые приказы, вычеркивают отмененные инструкции, вписывают дополнения.

Преувеличено? Нисколько! Начальника станции, которому надлежит знать всего 100-120 инструкций, почитают все за счастливейшего из смертных. Каждый понедельник его поздравляют ближние родственники и тихо завидуют ему его сослуживцы. Он—счастливчик! Потому что многим другим приходится еще хуже. Что скажете вы, например, про машиниста, который должен проглотить книжного ихтиозавра размером в 755 страниц? А такой «случай» обнаружен недавно на одной из наших дорог. В ихтиозавре взамен отмененных было вклеено 220 новых правил и внесено 360 исправлений!

Если циркулярное творчество НКПС и правлений дорог не сменит в ближайшем же будущем своих сказочных семимильных сапог на простую рационализированную советскую обувь, то в составы поездов придется включать лишний товарный вагон, а на станциях выстроить новые склады,—специально для инструкций. Кроме того, возможно, вообще будет благоразумней отменить всякое движение поездов, потому что, как достоверно выяснилось теперь, большинство крушений происходит не столько потому, что пошатывается трудовая дисциплина у работников, сколько потому, что инструкции о движении поездов, о приеме их на станцию составлены безобразно, преступно, да потому, что вообще инструкций нет, а есть путаница, чепуха, вавилонское столпотворение противоречивых параграфов, открытое издевательство над здравым смыслом!

Вы перелистываете огромную мрачную книжищу, составленную каким-то суровым, меланхоличным «дьяком, в приказах поседелым» Правые нижние углы страниц обтрепаны и хранят следы пальцев бесчисленного количества людей, перелистывавших их. И видите вы, как вклейка номер 200 отменяет 217 параграф в 44 статье, а вклейка номер 473 отменяет 200 вклейку, а 450 вклейка, вновь восстанавливая 217 параграф, уничтожает вклейку 437. Как не заблудиться в этих железнодорожных джунглях!

Не ворите, дорогой читатель, если скажут вам, что существуют на дорогах какие-либо правила движения. В особенности не рассчитывайте на них, предпринимая путешествие в железнодорожном вагоне. Нет этих правил! Есть только бестолковейший винегрет параграфов, каждый из которых улучшает движение поезда, [illegible] из рельсов.

Железнодорожный пролетариат Закавказья, крепко сжатые отряды которого прошли славный революционный путь, должен первым подняться свой голос против этой бестолочи. Поднять голос за короткие, дельные, вразумительные, точные инструкции.

Ведь, можно же было недавно 452 страницы расчетных таблиц пассажирского движения заменить всего... 12 страницами!

Такая же работа должна быть проделана и над всеми этими бестолковыми параграфами, не регулирующими, а развинчивающими ответственную службу движения.

Кому „вершки", а кому „корешки"

Между гор. Батумом и Аджаристаном [illegible] «великий бой» за обладание рекой Коронис-Цхали. Сущность предложения Азнефти сводится фактически к тому, что нефтеперегонным заводам, строящимся под Батумом, предоставляется право пользоваться водой Коронис-Цхали «в первую очередь», а заводской администрации—право регулировать водоснабжение города.

— ПЕРСПЕКТИВЫ СНАБЖЕНИЯ БАТУМА ВОДОЙ ИЗ Р. КОРОНИС-ЦХАЛИ.

Школа без здания

Школа без здания; это звучит неправдоподобно. Но такая беспризорная школа существует и по сей день в г. Поти: школа водников для учащихся 1-й ступени, № 3, «Цутранпроса».

В двух жалких комнатах принуждены заниматься 4 группы. Ежедневно можно наблюдать картину ожидания второй смены: малыши дрожат от холода у дверей школы. Войти нельзя, так как первая смена не кончила заниматься. Нет школьного инвентаря, а занятие в вечерние часы с младшими группами [illegible] с какой точки зрения, а особенно педагогической, не может считаться целесообразным.

И когда число учащихся увеличилось, возник вопрос о приобретении собственного здания под школу. За это дело рьяно взялся зав. школой [illegible] дит в отделе просвещения Каспод-водрайона в размере 6 тысяч рублей и нашел подходящее помещение под школу: потийское таможенное здание, находящееся на острове Иза. 4 августа 1928 года за № 3564 начальник зак. таможенного управления соглашается продать здание таможни. Зав. школой Горучава несказанно рад, что к началу осенних занятий учащиеся будут в новом просторном и оборудованном помещении.

Но управляющий потийской таможной тов. Туркия, которому было передано это распоряжение, разрушил иллюзии педагогов, школьников и

Туркия «лицом» к школе

родителей. Для школы подходит здание таможни? Подходит. А для Туркии? Тоже подходит. Еще бы, зав. потийской таможней Туркия и сторож, — только двое живут в доме, на который покушается школа.

И как уютно устроился Туркия: тут столовая, там спальня, в третьей гостиная, в четвертой — кабинет и т. д. И со всем этим домашним комфортом должен расстаться Туркия только потому, что у школьников нет помещения?

Домашний уют важнее просвещения масс, — таков боевой лозунг Туркии. Но первая резолюция, поставленная т. Туркия на заявлении завшколой о продаже дома, дышет нейтральностью и смирением: нет надобности учреждению таможни в этом доме, так как для таможни выстроено специальное помещение, но «вопрос надо согласовать с центром».

Зав. школой Горучава едет специально в Тифлис к начальнику закавказского таможенного управления тов. Рамишвили. Последний предлагает согласовать вопрос с Туркия (?), и в случае отказа Туркия разрешить этот вопрос с местными организациями г. Поти. По приезде в Поти гор. Горучава 5 сентября созывает совещание, на котором присутствовали член совсода школы, ответственный секретарь работпроса и т. Туркия. Все убеждают тов. Туркия согласиться на продажу дома, но он непоколебим. Через два дня снова совещание, на котором присутствуют представители от всех организаций г. Поти. Это было не совещание, а... увещевание Туркия продать дом. Туркия, поколебленный неопровержимостью доводов, соглашается. Но на другой день, когда Туркия принесли протокол для подписи, он отказался приложить руку, мотивируя свое поведение тем, что вчера у него взяли [illegible] Туркия, не считает собрание достаточно авторитетным.

В тот же день Туркия подает официальное заявление в президиум потийского горисполкома: нельзя отвести таможенное здание под школу. 11 сентября 1928 года президиум рассмотрел заявление Туркия и постановил: «В виду того, что школа водников не имеет собственного помещения, вследствие чего сильно страдают школьные работы, а вместе с тем означенное здание вполне подходящее, то весьма целесообразно школе возбудить ходатайство перед зак. тамож. управлением об отведении этого здания по доступной цене».

Интересно, счел ли Туркия резолюцию президиума горисполкома достаточно для себя авторитетной? 14 сентября зав. потийским наробразом возбудил ходатайство перед начальником зак. тамож. управления. Снова едет в Тифлис зав. школой гов. Горучава и привозит распоряжение тов. Рамишвили передать дом для школы. Через неделю приезжает из Батума в г. Поти лицо, которое должно оформить куплю-продажу. Но Туркия непреклонно непоколебим и с энтузиазмом собственника дает грозную клятву: «Я буду бороться до последней капли крови и дом под школу ни в коем случае не уступлю».

Зав. школой т. Горучава кинулся в потийский райкомитет, который выносит постановление в духе постановления президиума горисполкома: отвести дом под школу водников № 3. Но Туркия не дремлет: пока т. Горучава ездил, хлопотал, согласовывал, оформлял, — управляющий таможней вел «подпольную работу», и в один прекрасный (для Туркия) день все учреждения г. Поти получили следующее сообщение: «Москва против продажи дома. Мое распоряжение отменяется». Подпись: «начальник закавказского таможенного управления Рамишвили».

И снова дети водников у разбитого корыта, снова ликует одержавший победу управляющий потийской таможней Туркия. Школа без здания скоро перестанет существовать.

На этот раз школа побеждена. Но борьба не кончена, и мы уверены, что в конец концов школа победит.

Великий бой на реке Коронис-Цхали

ЭПИЧЕСКОЕ ПРЕДИСЛОВИЕ

В истории города Батума все этапы великого боя на реке Коронис-Цхали найдут, несомненно, достойное место. Беспристрастный историк, можно надеяться, отметит, что батумцы бились отважно и храбро и что не было такого часа, такой минуты, в которую они не предпочитали бы бесславной сдаче геройскую смерть.

В верховьях Коронис-Цхали, этой злополучной речушки, впадающей в Черное море в нескольких километрах к северу от Батума, восторженные потомки, несомненно, воздвигнут великолепный памятник своим славным предкам.

Не исключена возможность, что подпись на памятнике будет столь же меланхолична, как гекзаметры, высеченные на каменной плите в честь храброго спартанского царя Леонида и его воинов, защищавших Фермопильское ущелье.

— Странник, остановись! Мы пали все, исполняя долг перед своей родиной...

Впрочем, мы не верим, нам не хочется верить в эту возможность.

Великий бой на реке Коронис-Цхали еще не закончен. Исход его предрешить не так уже легко. И хотя тяжело и грозно гремят боевые колесницы Азнефти, батумцы сопротивляются ожесточенно. Потому что отступать им от берегов Коронис-Цхали некуда.

ДИПЛОМАТИЧЕСКИЕ ПЕРЕГОВОРЫ

Этому беспримерному в истории народов сражению предшествовали, как и полагается, дипломатические переговоры.

Батумцы ласково заглядывали в рот приехавших из Баку инженеров Азнефти и разговаривали с ними, примеряя исключительно вежливые и исключительно изысканные обороты речи.

— Нефтеперегонные заводы? — говорили они. — Прекрасно сказано! Но отчего бы вам не выстроить их к югу от нашего города, в Кахаберской долине? Там и просторней, и воздуху больше, и все-такое...

Приехавшие из Баку слушали и хмуро молчали. Тогда батумцы попробовали, как говорится, «взять на испуг».

— А знаете ли вы,—говорили они, —что Коронис-Цхали затопляет всю ту территорию, где вы строите ваши заводы? Коронис-Цхали любит менять свое русло. Вот, взгляните на эту старую карту—русло реки проходит по эту сторону холма «Тамара». Да и почва на берегу — не почва, а одна насмешка. Глина, болото. А катастрофические паводки? Не верите? Ознакомьтесь с речками Чаква, Ачкуа, Кинтриши Сама увидите — какие они.

Тогда парламентеры Азнефти обиделись.

— Вы, что, смеетесь над нами? Может быть, вы думаете, что мы приехали сюда изучать режимы ваших рек? Ошибаетесь...

На этом разговор оборвался. Но на следующий день состоялась вторая встреча, во время которой позиции «сторон» обрисовались уже более рельефно. Говорили более отчетливо. И батумцы выступили с более солидной аргументацией, отбросили заявки об основных своих счастьях. Эти счастья сводились вот к чему:

— Город может остаться без питьевой воды.

ВОДОПРОВОД БЕЗ ВОДЫ

Батумский водопровод был сооружен 20 лет тому назад, тогда, когда в городе было жителей на 20 тысяч человек меньше, чем теперь. Вода берется из речки Леча, протекающей к югу от Батума. Капризная и своенравная Леча высыхает летом, сезонна—зимой. И летом, и зимой в городе не работают пожарные планги, вода не поднимается во вторые этажи домов, а временами высыхают краны и в этажах первых. Часами смотрят тогда опечаленные батумцы на свой дышащий на ладан водопровод и ходят со двора во двор с пустыми ведрами, и жалобно звенит ведро, как в безводной пустыне колокольчики каравана верблюдов. Не будет батумцу счастья в этом мире без воды!

Перед нами маленькая, грустная табличка, составленная... водопроводной мастерской Батума. Учреждение, что и говорить, весьма прозаическое, но короткие записи его более выразительны и трагичны, чем какой-нибудь «плач на реках вавилонских». Запись велась летом, в течение 33 дней, и рассказывает она о том, что в продолжение 14 дней в самую жаркую пору, в час дня, воды в водопроводе не бывало совершенно, а в продолжение 12-ти дней давление колебалось между ½ и 1½ атмосферой. Что станет с Батумом или, вернее, что останется от Батума, если в один из таких дней вспыхнет в городе большой пожар?

Единственный источник, который может обеспечить город чистой и доброкачественной водой, — река Коронис-Цхали. Коронис-Цхали единственная надежда «томных жаждой» батумцев. Коронис-Цхали совнарком Аджаристана «закрепил за Батумом». Но реку Коронис-Цхали захватила в свои руки Азнефть: новым нефтеперегонным заводам, строящимся к северу от Батума, также нужна вода. И не малое количество воды.

Хватит ли воды Коронис-Цхали и для Батума, и для заводов? Эта тема и обсуждалась во время уже упомянутой нами второй встречи представителей Азнефти и Батума.

ПОД ПЕНИЕ СИРЕН...

Батумцы перешли в решительную атаку. Они доказывали, выбиваясь из последних сил, что воды в реке не только для города и заводов вместе, но и для одних заводов не хватит, что режим этой реки совершенно не изучен, а потому и полагаться на нее опасно.

Впрочем, тревога батумцев быстро улеглась. Представители Азнефти были на этот раз столь вежливы и обходительны, сообщили о стольких самых прекрасных и возвышенных своих планах, что батумские хитроумные Одиссеи, вопреки всем традиционным мотивам мифологии, поддались сладкому пению бакинских сирен. И бдительность их была на некоторое время усыплена.

Им рассказали о том, что нет такого правила, чтобы нефтеперегонные заводы пользовались исключительно пресной водой. Не верите — поезжайте в Калифорнию! Заводы обеспечены там исключительно Тихим океаном. А чем Тихий океан лучше Черного моря? Не хватит воды в Коронис-Цхали, пожалуйста, мы не отнимем у вас ни капельки, — Черное море, вода, всего в двух шагах.

В ночь, последовавшую за этой встречей, сон батумских работников был, как нам кажется, особенно сладок. Им грезился огромный водоем, сооруженный Азнефтью на реке Коронис-Цхали. Идет вода — не вода, а золото—прямоезжей дорогой в фильтры уже существующего водопровода, и давят на батумские краны уже не ½, не 1½, а 10 атмосфер и так дружно давят, что будь в Батуме пятиэтажные дома, то и на пятый этаж взбиралась бы вода и била бы с крыши вверх прекрасным искрометным фонтаном. А вокруг водоема ходят работники Азнефти, кланяются ежемгнутно батумскому коммунхозу и спрашивают:

— Как у вас с водичкой, дорогие товарищи? Быть может, еще подлить? Все для вас... А мы как-нибудь и с морской обойдемся...

Но насколько сладок был сон, настолько горько было пробуждение.

НОЧНАЯ ВЫЛАЗКА АЗНЕФТИ

Приводим несколько строк из постановления Совнаркома ЗСФСР.

«Обязать Азнефть гарантировать батумскому горисполкому отпуск необходимого количества воды из водопроводных сооружений нефтеперегонных заводов Азнефти...»

И примечание:

— «В случае, если Азнефть не выполнит обязательства, указанного в настоящем пункте, то батумскому горисполкому предоставляется право выше захватных сооружений Азнефти устроить головные сооружения на реке Коронис-Цхали для нужд нового батумского водопровода».

Время показало, какое огромное значение имело для Батума это короткое примечание.

Долог ли или короток был батумский «сон в майскую ночь», но только, проснувшись, увидели батумцы, что обмануты они «по всему фронту» и что «враг» успел прорвать их укрепления в самом важном пункте, — Азнефть уже строила на Коронис-Цхали свои захватные сооружения и строила в такой части реки, в которой вода для питья совершенно непригодна: район густо заселен, река загрязняется.

Возобновлять какие-либо переговоры было бесполезно. И спартанцы приступили к геройской обороне своих рубежей.

Батумский горсовет спешно составил проект своих водозахватных сооружений — на 1 кил. выше водоемов Азнефтестроя. И Совнарком Аджаристана, и ВСНХ Грузии утвердили этот проект. И грянул бой.

Первая фаза сражения протекала с переменным успехом. На стороне Батума было «моральное превосходство»: на стороне Азнефти—техника. Эта «техника» несколько подвела Батум к концу первого артиллерийского боя, когда стороны еще нащупывали расположение неприятельских батарей.

О ПОЛЬЗЕ ГЕОМЕТРИИ

— Вот-что, — сказали в Азнефти, —хотите выше нас строить—стройте. Так и быть, уступаем. Замените только 16-дюймовые трубы 8-дюймовыми...

Уже этот маневр был сам по себе «подозрителен». Если Азнефть была так уверена, что Коронис-Цхали с избытком хватит и для заводов, и для города,—то почему 16-дюймовые трубы пришлись ей по душе. Но в Батуме живенько подсчитали, разделили 16 на 8, получили 2 и решили, что из-за такой пустяшной цифры не стоит ломать больше копий. Будет воды в два раза меньше? Не страшно... Хватит для города. Не страшно тем более, что Азнефть сама согласилась заменить уже заказанные большие трубы трубами меньшего размера.

Но Азнефть вновь обманула батумцев — доверчивых и не искушенных в геометрии. Теоремы о площади круга пришли батумцам на память лишь после того, как дали они свое торжественное согласие на перемену труб. А, вспомнив, подсчитали они и увидели, что если 16-дюймовый трубопровод пропустит 221 кубометр воды, то 8-дюймовый пропустит не в два раза, а почти в пять раз меньше—48 кубо-метров!

А Азнефть, воспользовавшись этой оплошностью и ободренная замешательством в лагере «противника», пошла еще дальше и начала уже возражать, «категорически возражать», как сообщалось в ультимативной телеграмме, присланной из Баку, вообще против каких-либо захватных сооружений выше плотины Азнефтестроя!

НО БАТУМ ВСЕ ЖЕ НЕ СДАЕТСЯ...

Батум, как грозно диктуют ему теперь, должен будет довольствоваться водой, отпускаемой Азнефтестроем. Что это значит?

А это значит, что снабжение города, и порта водой будет всецело зависеть от воли заводской администрации, что, конечно, Азнефтестрой будет распределять «вершки» и «коренки», исходя лишь из своих интересов: будет мало воды для заводов—закроют шлюз у Батума под носом!

Это значит также, что город будет иметь вместо чистой воды воду загрязненную, воду, которую нужно будет хлорировать...

Это значит, что все разговоры о том, что воды хватит «и Риму, и миру», что можно будет пользоваться в крайнем случае морской водой, были пустыми разговорами.

Это значит, наконец, что Азнефть поняла, что ее гидрологические выкладки были несерьезны, но что она не хочет сознаться в этой ошибке и исправить ее.

Выбора у Батума нет — Коронис-Цхали единственная река, которая может дать городскому водопроводу столь необходимые «атмосферы».

Но Азнефть, отдав Батуму нужное ему количество воды, могла бы возместить свои убытки и с Куба-Цхали, и Скури, и Кера-Дере, и Барцханы.

Великий бой на берегах реки Коронис-Цхали продолжается почти год. Батумцы, как видел уже читатель, потерпели несколько серьезных поражений. Но сдаваться они не думают. Отступление в их планы не входит.

Потому что отступать им—некуда.

Наши расследования

ЗА ХАЛАТНОЕ ОТНОШЕНИЕ

В «Заре Востока» была помещена заметка о бесхозяйственности в торговом отделе Грузгосторга.

Заметка эта была расследована бюро жалоб Груз. РКИ. Установлено, что вследствие бюрократического и халатного отношения работников торгового отдела. Грузгосторга только лишь за простои вагонов и за засыпку последних по разным железнодорожным станциям за три месяца было израсходовано 8.149 руб. 85 коп.

Кроме того, было установлено, что Грузгосторгом зачастую выписываются товары, вовсе не нужные для Тифлиса, благодаря чему центральный склад посуудного отдела Грузгосторга пополнен ненужными товарами.

Правлению Грузгосторга предложено устранить ненормальности в торговом отделе. Заведующего же отделом т. Овечкина за причиненные убытки привлечь к ответственности.

Советское Закавказье

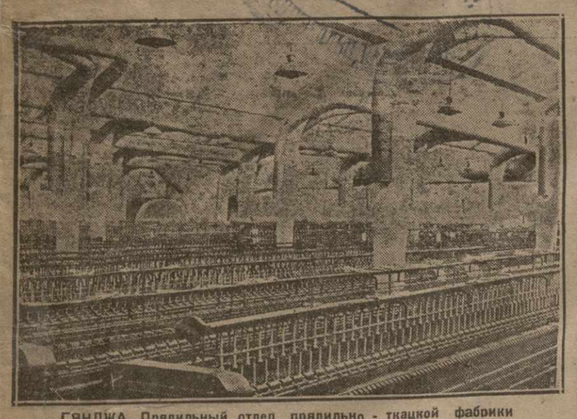

ГЯНДЖА. Прядильный отдел прядильно - ткацкой фабрики

Пуск Зурнабадской станции состоится 15 января

Энергией воспользуются гянджинские фабрики

Постройка канатной дороги на Ткибульских копях

ПЕРЕД ПУСКОМ СТАНЦИИ

ГЯНДЖА, 29-XII. **(Наш кор.).** Зурнабадская гидро - станция подготовлена к пуску. Первая проба будет совершена 5 января. **С 15 января, в связи с пуском гидро - станции, начнут работать гянджинская прядильно - ткацкая фабрика и баритовый завод.**

На прядильно - ткацкой фабрике спешно заканчиваются подготовительные работы, которые позволят пустить в ход новую группу ткацких станков.

ВОЗДУШНАЯ КАНАТНАЯ ДОРОГА

ТКВИБУЛИ, 29-XII. **(Наш кор.).** Комиссия в составе 3-х инженеров, прибывших из Донбасса, пришла к заключению, что предполагающуюся воздушную канатную дорогу выгоднее установить от восточного участка непосредственно до места погрузки — ст. Ткибули. Маркшейдерам дано задание произвести необходимые изыскательные и сметные работы. В Ткибули ожидается приезд главного инженера Донбасса по проводке воздушно - канатных дорог для изучения вопроса об установке других транспортных сооружений в районе копей.

ВОДОПРОВОД В ВЕЛИСЦИХЕ

ВЕЛИСЦИХЕ, 29-XII. **(Наш кор.).** Вследствие того, что старый водопровод не покрывал всех нужд населения в питьевой воде в Велисцихе, созрела мысль о постройке нового, вывод воды которого будет сделан из родника «Дуд-Губи», в семи клм. от Велисцихе. Дебет этого родника настолько мощный, что удовлетворит не только Велисцихе, но и сел. Мукузани, жел.-дор. станцию, народное имение и питомник Соплисхавшири. Поэтому все эти предприятия принимают участие в сооружении водопровода, смета которого составлена в 37 тыс. руб. За вычетом падающей на эти предприятия доли на Велисцихское тэми приходится только 25 тыс. Созванный по этому вопросу сельский сход **единогласно постановил принять этот расход в порядке самообложения** и избрал комиссию для проведения раскладки. **Кучка кулаков, попытавшаяся было противодействовать постановлению схода, по требованию бедняков была с позором изгнана с места сходки.**

Археологическая находка

СУХУМ, 29-XII, (Закгаг).—Во время прокладки водопроводной магистрали в Сухуме был найден бронзовый браслет кабанской культуры. Культура эта относится к первому тысячелетию нашей эры. До сего времени предполагалось, что влияние этой культуры распространялось исключительно на Осетию, но в настоящее время, в связи с участившимися археологическими находками в Сухуме и Гудаутском уезде, предположение это опровергается. Одновременно с этой находкой обнаружено существование водопровода древнейшего происхождения, от которого остались хорошо сохранившиеся гончарные трубы.

Археологические находки переданы в абхазский государственный музей.

Тюркские школы в Кахетинском уезде

В районе Иор-Мугаилу - Кахетинского уезда насчитывается около 2.000 всех селах детей школьного возраста. Учатся же всего до 30 мальчиков в единственной школе. Единственная девочка-ученица — дочь самого преподавателя. Учитель без всякой квалификации — просто грамотный человек. Детям приходится делать 7-8 километров в день в школу и обратно. При дурной погоде школу посещает не более 15 чел. Уездный наробраз, очевидно, забыл о существовании школы, так как уездный инструктор ее ни разу не посетил. И прочие местные организации не обращают на нее внимания. Учитель уже третий месяц не получает жалованья. Нет ни одного учебника. На 30 учеников — 30 разнообразных книг и на новом, и на старом алфавите.

Культурной работы среди населения не ведется никакой, так как нав. избой-читальней не знает тюркского языка. В самой избе-читальне всего несколько книг, нет газет и журналов, за исключением «Енн-Кенда», который приходит неаккуратно. Не ведется никакой культурной работы среди женщин.

Перевыборы советов

Выходки кулаков в Нухинском уезде

Беднота организует отпор

РАСШИРЕНИЕ ИЗБИРАТЕЛЬНЫХ УЧАСТКОВ

КУТАИС, 29-XII, (Закгаг). — Вопреки директивам центральных органов Грузии подготовительная работа в уезде началась значительно позже установленного срока. Тем не менее, уездная избирательная комиссия и гарнизонная подкомиссия уже широко развернули работу.

При проверке работы по составлению тэмских избиркомов выяснилось, что некоторые из них составлены неправильно. Были случаи, когда в избиркомы не были введены представители середняков (перегиб в сторону бедняков и батраков). В **Хони** в избирком не ввели представителей рабочих хонской шелкомотальной фабрики, насчитывающей 550 рабочих. В виду таких ненормальностей проводится работа по пересмотру составов избиркомов.

Большинство тэмских избиркомов приступило к работе. Но есть и такие тэмские избиркомы, которые не только не приступили к работе, но и не имеют даже плана работ.

В тэми сейчас проводятся собрания групп бедноты с участием середняцкого актива и батраков. Приступлено к составлению избирательных списков и разбивке тэми на избирательные участки. Взят курс на максимальное увеличение избирательных участков. Так, например, в **Багдадском** тэми вместо 15 участков в прошлую кампанию теперь будет 20, в **Кутаисе** вместо 18 участков будет 29, в **Самтреди** вместо 13—33 участка и т. д.

В уезде обращено особое внимание на выдвижение женщин в члены советов. Предположено на должность председателей советов в 2-3 тэми выдвинуть женщин.

Уездный политпросвет и союз работников просвещения развернул работу по привлечению учащихся и учителей к работе по перевыборам.

КЛАССОВАЯ РОЗНЬ РАЗГОРАЕТСЯ

НУХА, 29-XII. **(Наш кор.).** Сведения с мест свидетельствуют о повышении процента явки трудящихся на отчетные собрания и о громадном росте активности трудового населения. Одновременно сведения с мест говорят о резких проявлениях классовой розни на отчетах советов. В селе **Орта-Зегзит** мулла Теюб пытался подкупить батрака Бакира Паша-оглы путем выдачи ему ссуды с условием, чтобы последний поддержал его. Мулле это не удалось и его прогнали с собрания. В селе **Мирзабекли** трое батраков, подпавшие под влияние кулака Мешади Мехти Чсмамил-оглы, пытались поддержать его на собрании, но беднота дала резкий отпор. В селе **Ханабате** кулак Джигар предложил в общей сложности взяток около 300 рублей тем, кто поддержит его на отчетном собрании и на перевыборах. В селе **Чай Каракоюнлы** кулак Мамед избил жену за то, что она посетила собрание. На место отправлена сессия суда для проведения показательного процесса.

Кулаки в хлопковом товариществе

ЭРИВАНЬ, 29-XII. **(Наш кор.). Айгюхкооп** созывает в деревне общие собрания кооперированного крестьянства и колхозников. **Айкоп** предложил своим низовым работникам содействовать обеспечению представителям потребительской кооперации участия в перевыборах. Из имеющихся у Айкоопа кино-передвижек и других средств пропаганды часть переброшена в районы, населенные меньшинствами. Издаются две брошюры по десять тысяч экземпляров и специальный сборник для делегатов съезда советов ССРА.

ДЛЯ УСИЛЕНИЯ РАБОТЫ

БАКУ, 29-XII. **(Наш кор.).** Считая работу по перевыборной кампании в **Закатальском уезде** чрезвычайно слабой, центризбирком АССР отправил в Закаталы 2-х членов центризбиркома для проверки работы, инструктирования и непосредственного руководства кампанией.

Против уклонов в партии

На конференции гор. райкома Баку

Бюрократизм и меры борьбы с ним

НУЖНА РЕШИТЕЛЬНАЯ ЧИСТКА

БАКУ, 29-XII. **(Соб. кор.). Прения по отчету городского райкома,** открывшиеся на утреннем заседании 27 декабря, продолжались весь день и перенесены на 28 декабря. Об активности конференции говорит хотя бы тот факт, что записавшихся в прениях насчитывается больше 150 чел. Основной вопрос в прениях—упрощение советского аппарата, борьба с бюрократизмом и волокитой. Мерами борьбы с бюрократизмом, по мнению делегатов, должны быть, с одной стороны, упрощение системы, с другой—широкая рабочая самокритика, выдвижение рабочих, коммунизация аппарата. Между тем, все эти меры проводятся пока еще недостаточно широко.

В ряде мест развертыванию самокритики противодействуют часто те же хозяйственные работники. Выдвижение идет слабо и, главным образом, за счет низового аппарата, верхушка же остается старой. В счетном аппарате, например, у нас нет коммунистов, потому что мы их не подготавливаем, не устраиваем для них бухгалтерских курсов и т. д. Тот чуждый элемент, который все еще в большом количестве сидит в нашем аппарате, действует разлагающе на отдельные клеточки нашей партии и комсомола. Отсюда делегаты делают вывод **о необходимости решительной чистки как аппарата, так и партийной и комсомольской организаций.** Особенное значение мера эта должна иметь теперь, когда в партии обнаружилась правая опасность. Городская партийная организация по условиям своей работы больше других подвержена этой опасности, поэтому конференция должна принять это решение. Все это выступающие подтверждают целым рядом примеров. Говоря о бытовом «загнивании», один товарищ рассказывает характерный случай из жизни одного центрального учреждения. Возглавляющий это учреждение товарищ, член партии, возымел желание, наряду с портретами вождей, повесить в учреждении свой портрет. Портрет был заказан за счет учреждения. Но тут стал вопрос: как же его повесить? Все-таки, как-ни-как, ни с того, ни с сего вешать неудобно. На помощь этому товарищу явился секретарь этого учреждения—подхалим, который предложил оформить это дело через бюро ячейки. «Мы, мол, устроим так, что бюро заявит: желательно очень видеть ваш портрет, товарищ, на стенах нашего учреждения, тогда мы его и повесим». Но бюро не согласилось на это предложение. «Вождь» так и не пришлось увековечить себя в учреждении.

Ряд товарищей выступает с критикой хозяйственных недостатков, приводя целую кучу примеров в роде того, как Аз. ГИЗ решает открыть типографию, в то время как типография Бакполиграфа загружена только на 50 проц. Или тот же Аз. ГИЗ выписывает линотипы, которые у него полностью не загружаются, в то время как Бакполиграф ощущает большую нужду в них.

Делегаты требуют продолжить разрешение давно принятого вопроса об мыловаренной, [illegible] табачной промышленности.

ХРОНИКА ФАБ.-ЗАВ. КОНФЕРЕНЦИИ

Прения по отчету райкома фабрично-заводской конференции закончились вчера. Вчера же с заключительным словом выступил тов. Степанов. Работа райкома одобрена

Сегодня конференция заслушала доклад тов. Караева о работе ЦК АКП (б), прения по докладу и заключительное слово докладчика.

ЛЕНИНАКАНСКАЯ ПАРТКОНФЕРЕНЦИЯ

ЛЕНИНАКАН, 29-XII. Закончилась ленинаканская уездная партконференция. На конференции участвовали 312 делегатов с решающими и 18 с совещательными голосами, из них: рабочих—161, батраков—11, крестьян—60, служащих—62.

Первый пленум укома нового состава выбрал президиум из 13 членов и 6 кандидатов. Секретарем укома избран т. **Баноян.**

Конференция выбрала 63 делегата на общеармянский партсъезд, в том числе т.т. Орахелашвили и Назаретяна.

Производственные совещания

Слабый отклик в Армении

Смотровые комиссии не составлены

ПОКА НИЧЕГО НЕ СДЕЛАНО

ЭРИВАНЬ, 29-XII. **(Наш кор.).** Развернувшаяся повсеместно подготовка к смотру производственных совещаний, организуемому «Правдой», в Армении не имеет отклика. Профсоюзы лишь на-днях дали низовым организациям соответствующие указания. Также производственные союзы, как металлистов, горнорабочих, строителей, проявляют мало инициативы. На крупнейших промышленных предприятиях — аллазердских рудниках и заводах, кафанских, ленинаканских текстильных фабриках и пр.—смотровые комиссии не составлены.

Газета «Хорурдайн Айастан» начала печатать статьи, посвященные смотру.

ЛУЧШЕЕ ПРОИЗВОДСТВЕННОЕ СОВЕЩАНИЕ

ГЯНДЖА, 29-XII. (Закгаг).—Производственное совещание маслобойно-мыловаренного завода по итогам проделанной работе за 1927-28 хозяйственный год, установило, что за год производственное совещание выдвинуло 133 предложения, из коих проведены полностью в жизнь 112, частично—3, отклонено экспертной комиссией 5, остальные же не выполнены.

Производственное совещание маслобойно-мыловаренного завода по качеству своей работы является лучшим совещанием из гянджинских предприятий.

На с.-х. фронте

ВЗЫСКАНИЕ ПРОСРОЧЕННЫХ ССУД

СУХУМ, 29-XII. **(Наш кор.).** Абсельбанком приняты энергичные меры ко взысканию с членов кредитных т-в просроченных ссуд, достигших к настоящему времени внушительной для Абхазии цифры в 314.000 руб. За последние два месяца размер просроченных ссуд возрос на 66.000 руб. Основная масса долгов распределяется между гудаутским т-вом —75.000 руб., гумистинским — 68.000 руб., драндским — 44.000 руб. и ачигварским — 42.000 руб. Абсельбанком достигнуто соглашение с Абгабсоюзом об удержании с неплательщиков денег при сдаче ими в райтабкоопы табаков, что обещает покрыть в ближайшие месяцы до 70 проц. долгов. По селам проходится соответствующая кампания

ПЛАН ЗАВОЗА С.-Х. ОРУДИЙ

СУХУМ, 29-XII. **(Наш кор.).** Абсельсоюзом составлен весенний план завоза в Абхазию с.-х. орудий и семян на сумму в 417.000 руб. План предусматривает переброску в деревни 1.220 плугов, 5 тракторов, 90 виноградных дробилок и прессов, 835 тонн посевного кукурузного материала, 85 тонн посевного ячменя, 85 тонн семенного картофеля, и т. п.

По краю

◆◆ В **Гяндже** с весны начнется постройка Дворца культуры.

◆◆ В **Геокчайском** уезде отобрано у кулаков 1.862 гект. земли.

◆◆ Автобусное сообщение **Еленовка — Делижан,** Еленовка — Нор-Баязет из-за снега прекращено.

◆◆ В эриванском Доме крестьянина за год проведено 235 собеседований с крестьянами.

◆◆ В **Нах. ССР** насчитывается 40 кружков военных знаний.

◆◆ В **Кутаисском** уезде проводится обследование изб-читален.

◆◆ В сел. Топчи, Сураханского дайра, **Геокчайского уезда,** здание мечети крестьяне передали под сельский клуб.

◆◆ В **Абастумане** солнечная погода, ночью морозы доходят до 17 градусов.

◆◆ В **Башнорашене** работа трактора, занятого распашкой под хлопок, тормозится из-за **нехватки керосина.**

Как выполнен наказ рабочих

Учитывая острую жилищную нужду рабочих, стремиться, с одной стороны, к сохранению от развала существующего жилищного фонда и с другой—к дальнейшему расширению жилищного строительства.

(Из наказа рабочих Тифл. совету).

Чтобы сохранить от развала существующий жилищный фонд, Тифлисский совет был вынужден прибегнуть к чрезвычайным мерам. До самого последнего времени 90 проц. домов принадлежали частным лицам, которые хищнически эксплуатировали и не ремонтировали их. Дома рушились и приходили в полную негодность. Жилищный кризис обострился. Чтобы положить конец аппетитам частных домовладельцев и сохранить дома от разрушения, **Тифлисский совет отобрал 1.800 домов у частных владельцев. Эти дома переданы жилищной кооперации.**

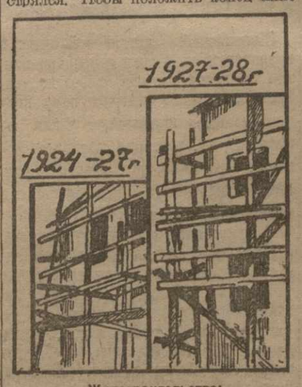

Жилстроительство:
1924-27 г. — 515 комнат
1927-28 г. — 618 комнат

Значительно слабее идет расширение жилищного строительства. Достаточно указать хотя бы на то, что для удовлетворения населения Тифлиса минимальной санитарной нормой нужно выстроить 10.880 комнат, а в 1927-28 году построено всего 618 комнат. Однако, нужно отметить, что из года в год ассигнования на жилищное строительство растут. За три года (1924—1927 г.г.) было выстроено 515 комнат, а только за 1927-28 год построено 618 комнат. Некоторое движение вперед есть, но темп жилищного строительства недостаточен.

Обеспечить в течение ближайших лет бездефицитный бюджет.

(Из наказа рабочих Тифл. совету).

Выполнить полностью эту часть наказа совету не удалось. Бурный рост расходов на капитальное строительство и культурно-социальные нужды и относительно небольшие доходы не позволили выполнить директиву. В бюджет 1927-28 года пришлось включить расходы на такие нужды, удовлетворение которых все время откладывалось (окончание ЗАГЭС, увеличение заработной платы учителям и т. д.). Бюджет был принят с непокрытым дефицитом, и в конце года образовалась крупная задолженность.

Несмотря на дефицитность, бюджалах; в общей сумме собственных доходов первое место занимают неналоговые, производственно - хозяйственные доходы. К положительным сторонам бюджета надо отнести также плановый рост доходной и расходной части.

Однако, финансовое положение совета продолжает оставаться тяжелым и в настоящее время, что указывает на то, что принятые мероприятия по сокращению расходов еще недостаточны.

Улучшить качество работы лечебных заведений и укрепить профилактическую работу и общественную санитарию.

(Из наказа рабочих Тифл. совету).

Если по бюджету 1926-27 года на здравоохранение было израсходовано 2.238.712 руб., то в 1927-28 году расходы эти выросли на 63,6 проц. и составили внушительную цифру в 3.770.882 руб. Расходы на застрахованного в 1927-28 году составляют 52 руб. 88 коп. против 34 рублей в 1926-27 году.

Проведенная в этом году реорганизация значительно расширила количество медицинских учреждений и облегчила трудящимся пользование медицинской помощью. За отчетный период открыты 4 амбулатории, клинико-диагностическая лаборатория, малярийный диспансер, урологическое отделение при первой гор. больнице и 50 новых коек в первом клиническом институте. Расширена амбулатория травмая. Медицинская помощь в больницах, на дому и амбулаториях оказана около 900.000 больным. Усилился систематический санитарно-гигиенический надзор за доброкачественностью продуктов питания и воды, за соблюдением правил гигиены при постройке фабрик, заводов, жилых домов, за чистотой в городе и т. д.

Добиться дальнейшего улучшения, упрощения и удешевления аппарата учреждений в целях большей доступности их рабочим и крестьянам.

(Из наказа рабочих Тифл. совету).

Больших достижений в области рационализации аппарата и борьбы с бюрократизмом совет не имеет. Борьба с бюрократизмом велась слабо, недостаточно проведено орабочение аппарата, слабо выдвигались на руководящую работу члены совета и т. д. Однако, нужно сказать, что кое-что в этом направлении сделано. Для рационализации аппарата организовано специальное бюро. В результате работы этого бюро мы имеем сокращение расходов на 143.375 руб.

Добиваться усиления работы по линии благоустройства города, главным образом окраин (мощение, облесение, канализация).

(Из наказа рабочих Тифл. совету).

Особое внимание было обращено на благоустройство окраин. В Ленинском, Авлабарском, Харгинском, Сабуталинском районах и в Ваке проведены новые улицы, замощены старые и отремонтированы мосты. Заложен ряд новых скверов и садов.

Расширена и капитально отремонтирована существующая канализационная сеть.

Для борьбы с ливневыми выносами начато облесение склонов гор. Укреплен берег горы от моста им. Энгельса до моста им. К. Маркса. Рядом с этой плотиной прокладывается новая улица.

Закончить постройку гидростанции, обеспечить энергией рабочие квартиры и осветить окраины.

(Из наказа рабочих Тифл. совету).

В июле 1927 г. состоялось открытие гидростанции им. Ленина. Город перешел на ток гидростанции. Сооружение гидростанции дало возможность

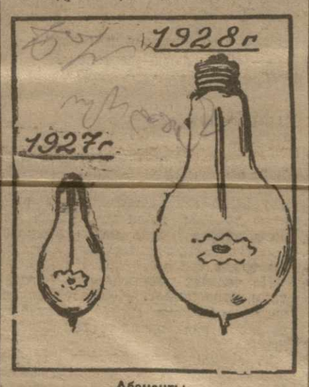

Абоненты:
1927 г. — 12.393
1928 г. — 23.115

осуществить электрификацию города и предоставить населению дешевую энергию. Старая электрическая сеть заменена новой. Число абонентов, по сравнению с 1927 г., увеличилось на 226,7 проц.; по данным на 1 октября 1928 г., насчитывается 23.115 абонентов. **Таким образом, постройку гидростанции нужно признать самым крупным достижением Тифлисского совета за последние годы.**

Качественно улучшить школьное и дошкольное дело.

(Из наказа рабочих Тифл. совету).

Общая площадь школьных помещений расширена. Открыты 4 новых трудовых школы, 2 профтехнических и 3 детских сада.

Всеобщее обучение детей в возрасте 8—11 лет уже проведено. При школах оборудовано 137 кабинетов и 118 мастерских, 15 лабораторий и т. д.

Для поднятия квалификации педагогического персонала в Тифлисе работает методологическое бюро и несколько кабинетов для поднятия квалификации учителей. При 12 школах созданы специальные курсы: кооперативные, электротехнические,

Народное образование:
1926-27 г.—43.831 учащихся.
1927-28 г.—51.048 учащихся.

педагогические, строительно - архитектурные, промышленно - художественные и др.

В Тифлисе создано 35 пунктов по ликвидации неграмотности и 57 — для малограмотных. Пункты пропустили 15.516 слушателей.

Обратить особое внимание на сокращение безработицы.

(Из наказа рабочих Тиф. совету).

За два года Тифлисский совет израсходовал 31.200 руб. для содержания столовой для безработных. Ежедневно получают бесплатно обеды 500 безработных.

99.000 руб. отпущено на общественные работы по благоустройству окраин. На этих работах были заняты исключительно безработные.

За это время на борьбу с безработицей Тифлисский совет израсходовал всего 130.000 руб.

Принять все меры к усилению борьбы с преступностью и хулиганством, обратив серьезное внимание на органы милиции и уголовного розыска, особенно на улучшение личного состава и оплаты их труда.

(Из наказа рабочих Тиф. совету).

Для развития культработы среди работников милиции во всех районах созданы культуголки, снабженные литературой, газетами, радиоприемниками и пр. Для поднятия квалификации созданы военный кружок, политический кружок и т. д. Для политического руководства и военного воспитания милиционеров организован штат инспекторов.

Заработная плата работникам милиции увеличена в среднем на 14,3 проц., установлен 8-часовой рабочий день для милиционеров и один выходной день в неделю.

64 проц. всех преступлений, совершенных в городе и уезде, раскрыты. Преступники задержаны.

За последние два года значительно сократилось число преступлений. Преступность быстро пошла на убыль.

Значительно сократилось хулиганство. Упразднена дежурная камера, созданная в 1924 году специально для рассмотрения дел о хулиганах. Примерно, на 70—80 проц. сократилось также и число дел о хулиганах, рассматриваемых в административном порядке.

А. СВАНИДЗЕ.

Перспективы марганцевого экспорта

Наиболее известные до сих пор месторождения марганца — Чиатура, Индия и Бразилия, а в последнее время стали приобретать крупное значение месторождения Золотого Берега (Африка) и Никополя.

Руда этих месторождений, примерно, одинакова по качеству, но условия транспорта и добычи совершенно разные. Чиатура находится на расстоянии 130 клм. от порта отправления — Поти, а порт Поти, в свою очередь, находится на расстоянии 3.720 миль от портов назначения — Роттердама и Лондона. Индийские районы добычи марганца находятся на расстоянии 750-800 миль от портов отправления—Бомбея и Калькутты. Приблизительно расстояние этих портов до Лондона и Роттердама равно 7.900 миль. В таких же плохих транспортных условиях находятся и бразильские месторождения. Пробег по жел. дорогам составляет 500-530 клм.

И условия добычи марганца в Чиатуре наиболее благоприятные. Руда часто выступает наружу. Рудники и штольни расположены на высоте 150-200 метров над уровнем реки Квирилы. Толщина пласта часто превосходит 2½ аршина. Руда расположена среди твердых пород, что значительно облегчает крепежные работы. Вода и газы почти не встречаются, так что работа по вентиляции и выкачиванию воды не осложняет производства. Добытая руда по желобам катится вниз силой воды и тяжести в промывательные заводы, а оттуда направляется на железнодорожные платформы чиатурской узкоколейки.

Как могли конкурировать с чиатурской рудой на мировом рынке при таких благоприятных условиях добычи и транспорта и при высоких ее качествах руды иностранного происхождения? Прошлое чиатурской промышленности дает на этот вопрос простой ответ: себестоимость чиатурской руды войны была франко - порт отправления — 16.88 коп. за пуд против 13,14 коп. индийской.

Эта высокая себестоимость была обусловлена, в первую очередь, почти запретительным фрахтом, существовавшим до войны. Провоз пуда руды на 128 клм. (от Чиатур до Поти) обходился в 11,63 коп. (впоследствии —8,63 коп.), в то время, как провоз пуда руды в Индии на 800 клм. до Бомбея и Калькутты обходился 6,79-7,76 коп. Подвоз к жел.-дор. складам обходился с тонны у нас 40 коп., в Индии — 9,5 коп. и т. д.

Но и при этих условиях искусственного отягощения себестоимости и при весьма примитивных способах добычи, подвоза (на волах), промывки, нагрузки и разгрузки — Чиатура участвовала в снабжении мирового рынка в 1913 г. в размере 49,9 проц.

За военные и революционные годы экспорт руды совершенно прекратился, и Чиатура потеряла роль основного источника мирового снабжения марганца.

В начале 1924 г. начинаются переговоры о концессионировании Чиатурского района. Определяющую роль в решении правительства о передаче района в концессию сыграли, вероятно, следующие обстоятельства: чиатурский марганец вовсе не потребляется внутренним рынком и, следовательно, является подходящим объектом для концессирования; солидность фирмы; приемлемая обязательная программа добычи и экспорта; высокие потонные платежи — 3 доллара первые три года и 4 доллара последующие годы с каждой вывезенной тонны; обязательство концессионера затратить на капитальные вложения—перешивка узкоколейки, механизация транспорта и погрузки — 4 мил. долларов.

После осуществления этой широкой программы рационализации мы ожидали, что далеко перешагнем по экспорту довоенное положение, так как вследствие значительного снижения себестоимости наша руда приобретет на мировом рынке неоспоримое господство. К сожалению, концессия ни в какой мере не оправдала этих надежд.

Если в 1913 г., при примитивных способах добычи, промывки и транспорта и при вдвое более низких ценах, Чиатура удовлетворяла 50 проц. мирового потребления, то при концессионере процент этот снизился до 18 при одновременном росте спроса на марганец приблизительно на 34 проц.

Широкая рационализаторская программа повисла в воздухе. Слабым ее напоминанием служат 2-3 экскаватора, механизирующие погрузку руды на жел. дор. платформы. Это было бы еще полбеды, но концессионер этим не ограничился и вместо рационализации стал проводить мероприятия, активно нерационально отразившиеся на производстве.

В виду сжатия экспорта добыча была сосредоточена в одном-двух районах, а промывка — на двух-трех заводах. Вследствие этого работа в рудниках была заброшена и рудники завалились. Во избежание обязательных затрат оборудование заводов стало перебрасываться на немногие работающие мойки, вследствие чего целый ряд заводов приведен в негодное состояние.

В Чиатуре образовался невиданный кадр безработных, превышающий 4.000 человек. Самое важное, однако, то, что в то время, как чиатурская промышленность проезжала на уровне первых революционных и инфляционных годов и мы потеряли драгоценное время, наши конкуренты укрепляли и расширяли на мировом рынке свои позиции. Появились новые мощные конкуренты, завоевавшие в течение 2-3 лет прочные позиции на мировом рынке.

На мировом марганцевом рынке стало очень тесно. Завоевать старые позиции очень трудно. Вот печальное наследство, оставленное нам много обещавшим, ничего не давшим и много напортившим концессионером.

Марганцевая концессия была одной из крупных. Крах этой концессии используется нашими врагами и изображается в мировой прессе, как якобы крах нашей концессионной политики вообще. Нам необходимо доказать, что мы так же мало повинны в крахе этой концессии, как и в неудаче концессии Мологолес. А доказать это мы сумеем, если при наших ограниченных средствах и нашей технической отсталости поставим дело лучше концессионера.

Несмотря на все трудности, перспективы реализации союзного марганца следует считать удовлетворительными. При умелом использовании более благоприятных условий добычи и транспорта, при некоторой осуществимой нашими собственными силами механизации подвоза, погрузки и разгрузки как в Чиатуре, так и в Поти мы сумеем вести длительную такую политику цен, от которой менее производители конкурирующих стран должны затрещать непременно. Это освободит для нас место на мировом рынке.

Формы и методы реализации советского марганца предопределены существованием акционерного общества «Экспорт-Марганец» с правом самостоятельного выхода заграницу и его заграничного центрального филиала в Берлине. Основание этого общества, в которое входят акционерами Чиатурский и Южно-Рудный тресты, а также ВСНХ и наркомторг СССР, является ручательством за то, что основная форма реализации, это — линия самостоятельных продаж.

Нет сомнения, что 400-500 тыс. тонн мы бы сумели реализовать сами непосредственно фирмам, может быть, даже без всякого снижения цен, по той причине, что на эти количества рынок следует считать просто вакантным для руд советского происхождения. Проталкивание же на рынок больших количеств самостоятельно представило бы для нас большие затруднения. При реализации марганца без концессионера нами применялись комбинированные методы. По некоторым странам реализация передана генеральным комиссионерам с сохранением права непосредственных продаж фирмам. По другим (Франция) реализация производится аппаратом общества совместно с торгпредством. По третьим (Англия) реализация поручена исключительно торговому представительству. Через год-два мы будем иметь опыт по всем трем линиям, который используем соответственно.

В общих чертах состояние и перспективы реализации таковы: экспортная программа наркомторга СССР гарантирована договорами на все 100 проц. Особенно ценным следует считать наше соглашение с крупнейшим в мире производителем ферро-марганца «Бетлеем Штиль К°». Несмотря на это, ряд стран, потребляющих нашу руду, остаются свободными. Учитывая минимальные размеры по этим странам, нам пришлось поставить вопрос о расширении экспортной программы, и в связи с этим — вопрос об увеличении добычи.

Как же обстоит дело в этом отношении?

Обследование Чиатурского района после четырехлетнего хозяйничания там концессионера показало следующее:

Капиталистическая группа, захватившая в чужой стране сильную базу мирового значения, в роде Чиатурского района, не для собственного производства, имеет тройкого рода возможности использования монопольного права добычи и сбыта:

а) опираясь на благоприятные природные условия и совершенную технику, она может стать на путь конкурентной борьбы и захвата мирового рынка;

б) она может в целях стабилизации высоких цен войти в соглашение с конкурентами и поделить мировой рынок на сферы влияния;

в) она может на основе тайного соглашения с продуцентами других стран искусственно задерживать развитие добычи и экспорта в одной стороны, выкачивать большие прибыли с малых количеств, а с другой—участвовать в сверхприбылях конкурентов.

В отношении марганцевой концессии трудно сказать что-либо определенное относительно двух последних возможностей, но что концессионер или его организация вовсе не задавались целью развить добычу и экспорт в этом не может быть сомнения. В таком состоянии оставил он нам экспорт, об этом мы уже говорили.

Обратимся теперь к характеристике состояния добычи на основе материалов Межведомственной комиссии.

То, что концессионер оставил рудники неподготовленными, это явствует из всего вышесказанного. Гораздо печальнее то, что, свертывая работы по добыче и сосредоточивая их только в некоторых районах (Перевисско-Шукрутском), концессионер перестал поддерживать остальные существующие и чрезвычайно ценные для района рудники, им же самим обреченные на бездействие. Кроме того, концессионер активно содействовал приводу в негодность рудников, снимая, во избежание расходов, рельсовые пути, столбы и провода электрического освещения для действующих рудников... Тресту, обремененному работой, сверх всего прочего, приходится очищать завали, восстанавливать крепления, вновь прокладывать рельсовые пути, провода и пр.

Сосредоточение работ по добыче в Перевисско-Шукрутском нагорье неизбежно означало использование для промывок только двух заводов, помещающихся в Шукрутском ущелье (Корутто и Симонов). Остальные заводы бездействовали и из-за недостатка надзора и охраны приходили в негодность: механизмы ржавели, деревянные части гнили, тем более что все эти заводы, за исключением завода Топурия, построены до войны и многие из них в возрасте нескольких десятков лет. Кроме того, во избежание затрат на приобретение нового оборудования концессионер по мере необходимости собирал с разных заводов двигателя, насосы, отдельные механизмы и части.

Таким образом, хотя формально марганцевый трест и принял дело на ходу, но фактически никакого хода не было, а если и был, то был обратный.

Из 35 промывательных заводов, имеющихся в Чиатуре, уже пущено в ход или будут пущены в ближайшем будущем 15 заводов. Эти заводы дадут основную массу (%) предполагаемой программной продукции, прогрессивно увеличивая выпуски.

Из оставшихся заводов 11 слишком ветхи и поэтому предназначены к длительной консервации или не обладают достаточными запасами промывочного материала и не могут быть пущены в ход, а 8 принадлежат иностранным фирмам. Из иностранных заводов 1 (Мэлис) тоже ветх и не обладает запасами, а завод Корутто требует длительного срока для восстановления.

Для приведения этих заводов в состояние, гарантирующее их бесперебойную работу на более или менее длительный срок, тресту придется проделать огромную работу. Лишь в случае своевременного производства ремонта и получения необходимых запасных частей, а также двигателей, насосов, дробилок, форсунок, бензиновозов и пр., трест может гарантировать выполнение намеченной программы.

Вопросы о техническом персонале, рабочей силы, жилстрое, продовольствии, фураже, материалах, местном транспорте, погрузке и разгрузке в Поти также требуют сугубого внимания и срочных мер.

Вместо 400 рабочих, занятых в последнее время у концессионера, теперь у нас работает 3 тысячи. Предполагаемое дальнейшее увеличение количества рабочих упирается в жилищное строительство.

Бросится в глаза архаически-допотопное состояние местного транспорта в Чиатуре, несмотря на то, что механизация его отнюдь не требует крупных вложений, т. к. максимальное расстояние моек от железнодорожных платформ составляет пять километров.

Концессионер не интересовался расширением добычи, а потому этот вопрос его мало интересовал. Мы же ни в коем случае не можем упускать его из виду.

Также примитивно обстоит дело погрузок в Поти. Большая часть марганца выгружается сначала в стоки, затем со стоков снова грузится в вагоны, последние подаются к борту парохода и перегрузка совершается посредством чанов, в которые руда высыпается лопатами. Чаны стоят на вагонетках, которые катят к пароходу на рельсах и опрокидывают в трюм. Погрузка в Поти обходится в 2,35 к. с пуда.

При развертывании этого сложного процесса — выгрузка, новая погрузка, новая разгрузка — в котором два раза участвует паровоз с вагонами и людьми, — невольно задаешь вопрос, нельзя ли грузить прямо со стоков, отстоящих от причала всего на несколько сажен. Но этому, оказывается, мешает то обстоятельство, что между стоками и причалом проходит жел.-дор. линия, которую по каким-то планетарным соображениям нельзя отодвинуть на одну сажень назад за сток, чтобы установить прямое движение руды со стока в трюм.

Порт Поти пользуется на международном фрахтовом рынке отвратительной репутацией, вследствие чего всегда дорого и трудно находить тоннаж для потийской руды. Причины понятны — суточная пропускная способность порта (в одну смену) колеблется от 400 до 600 тонн. Это обстоятельство вызывает чрезвычайно долгие простои пароходов в порту. Пароход обычной грузоподъемности в 7000 тонн простаивает в порту в среднем 20—30 дней, из коих 10—15 дней следует считать совершенно напрасными. Стоимость простоя судна в сутки принимается, примерно, равной 40 ф., за 15 дней это составит 600 ф., что на пуд составит около 1,5 копейки переплаты.

Что же надо сделать, чтобы устранить эти ненормальные условия? Простейший вариант рационализации, представленный закавказским портовым управлением, — это применение поворотных подвижных кранов. Часовую производительность такого крана портовое управление определяет в 100 тонн. За восемь часов, в среднем, это даст 600—700 тонн. Такая механизация погрузки совершенно устранит расход по излишнему простою пароходов.

При экспорте только в 30 мил. пудов это даст экономии в год 300 с лишним тыс. рублей и резко вдвое сократит расходы по перегрузке — 77 коп. вместо 1 р. 44 к.

Механизация погрузок на трех причалах потребует 9 кранов. Считая стоимость кранов, перекладку жел.-дор. путей и устройство подкрановых путей, портовое управление исчисляет все расходы в 750 тыс. руб.

В заключение несколько слов о никопольском марганце.

В 1913 году в Никопольском районе было 8 действующих предприятий. К 1918 году добыча падает до 2.4 мил. пудов, а в 1919 и 1920 прекращается вовсе вследствие происходящих в районе военных действий.

Возобновление работ на рудниках относится к концу 1921 г., когда стал работать рудник имени Коминтерна (бывш. Городищенский). Быстрое развертывание работ начинается, однако, с основания Южно-Рудного треста (с 1922 г).

В виду более благоприятного географического положения в отношении индустриальных районов Союза вся внутренняя потребность в марганцевой руде всегда удовлетворялась и до сих пор удовлетворяется исключительно Никопольским районом. Только избыток шел на реализацию заграницу.

Вследствие этого участие никопольского марганца в довоенном экспорте было незначительно и никогда не превосходило 10 проц. За последние годы положение это резко изменилось. В то время, как концессионер искусственно держал чиатурский экспорт на точке замерзания, Никополь — свободный, к счастью, от его посягательств — быстро расширял свой экспорт. За время существования чиатурской концессии концессионер, как указывалось выше, снизил довоенный экспорт Чиатур, примерно, на 250 проц., а Южно-Рудный трест расширил его более чем на 300 проц.

НА 1929 ГОД

ЗАРЯ ВОСТОКА

ЦК КП(б) ЗАКРАЙКОМА ВКП (б) и ЗакЦИК'а

ДАЕТ СВОИМ ГОДОВЫМ ПОДПИСЧИКАМ СОБРАНИЕ СОЧИНЕНИЙ

В. И. ЛЕНИНА

В 25 ТОМАХ

Издание Государственного Изд-ва РСФСР

В 25 ТОМАХ

ПОДПИСНАЯ ПЛАТА

на газету в год с приложением собрания сочинений В. И. ЛЕНИНА, третье издание, исправленное и дополненное, в прочных красных коленкоровых переплетах

ЛЬГОТНАЯ: для рабочих, служащих, крестьян и учащихся—25 руб. Допускается рассрочка платежа—через фабзавместкомы и исполбюро: при подписке, т.-е. до 1 января 1929 года—3 рубля (задаток), остальные 22 рубля—на 11 месяцев по 2 рубля в месяц, начиная с января 1929 года. Для отдельных подписчиков этой же категории допускается рассрочка: при подписке—5 р., остальные 20 р.—на четыре взноса: 15 января 1929 года—5 р., 15 апреля—5 р., 15 июля—5 р., 15 октября—5 р.

ОБЩАЯ: для учреждений, организаций и частных граждан—30 рублей (единовременно).

ПОДПИСКА ПРИНИМАЕТСЯ

В ТИФЛИСЕ—В ГЛ. КОНТОРЕ ИЗДАТЕЛЬСТВА „ЗАРЯ ВОСТОКА" — проспект Руставели, № 8.

В ЭКСПЕДИЦИЯХ ИЗДАТЕЛЬСТВА | специальн. уполномоченными, снабженными соответствующ. удостоверениями издательства, контрагентами издательства, во всех почтово-телеграфных предприятиях ЗСФСР и железнодорожных киосках Всесоюзного „Контрагентства Печати"

Изд-ство „ЗАРЯ ВОСТОКА", проспект Руставели, 8.

Задачи пролетарского студенчества

На конференции пролетарского студенчества Грузии с докладом, посвященным текущему моменту и задачам пролетарского студенчества, выступил **М. Кахиани.**

В своем докладе я позволю себе обратить ваше внимание на тех задач, которые стоят перед пролетарским студенчеством в настоящее время. Пролетарское студенчество есть новая часть нашего пролетариата, и потому его должны интересовать те задачи, которые сейчас перед партией и страной, новая задача нашей политики—индустриализация страны. Нам необходимо избавиться от зависимости капиталистических государств, которые душат нас. **Для этого надо двинуться вперед развитие народного хозяйства, догнать и перегнать капиталистическое государства и в техническом отношении.**

Индустриализация страны была начата тому назад. Подытоживая, мы можем сказать, что в области мы идем вперед большим.

Капитальные вложения, которые идут в промышленность, идут преимущественно на тяжелую индустрию. Одна часть наших товарищей считает, что взятая нами линия на индустриализацию страны неправильна, необходимо пересмотреть. Они говорят нам не гнаться усиленно развитием тяжелой индустрии, а развивать легкую промышленность. Такой подход к вопросу неправилен. Если бы была точка зрения, то это вызвала бы задержку темпа индустриализации, в свою очередь, заставило бы отказаться от снабжения сельского хозяйства орудиями и машинами. Последний ноябрьский пленум ЦК ясно указал, что нам нельзя не приостанавливать темпы индустриализации, а наоборот—развивать и ускорять этот темп, достигшийся на снижении себестоимости промышленной продукции, производительности труда, вопросу снабжения сельского хозяйства.

Мы должны увеличить урожайность еще и потому, что это даст нам возможность восстановить экспорт хлеба за границу. Большое значение в деле поднятия урожайности и перестройки нашего сельского хозяйства имеет также правильное разрешение политики в деревне. Мы должны проводить ту политику, которая завещана нам В. И. Лениным. В своей работе в деревне мы должны опираться на союз бедноты с середняком, усилить наступление против кулачества.

Ни для кого не секрет, что в некоторых местах кулак поднял голову и хочет использовать свое влияние на бедноту в своих интересах. Для достижения этой цели он не гнушается ничем. В деревне идет обостренная классовая борьба, которая должна окончиться победой бедняцких и середняцких элементов. Им должны оказать поддержку все общественные элементы села, пролетарская общественность, в том числе пролетарское студенчество.

В последней части своего доклада тов. Кахиани остановился на задачах пролетарского студенчества, вытекающих из современного экономического и политического положения страны.

До сих пор работа пролетарского студенчества в советах была очень слабо выражена. Это необходимо исправить, принять все зависящие от нас меры. **Стоящие сейчас перед пролетарским студенчеством задачи в корне разнятся от тех задач, которыя стояли перед ним в прошлом.** Если раньше мы говорили о завоевании высшей школы пролетариатом, то это сейчас уже выполнено. В данный момент наш долг—обратить главное внимание на воспитание молодых специалистов, выпускаемых высшей школой. Июльский пленум ЦК ВКП (б) уделил исключительное внимание подготовке и воспитанию молодых специалистов. В своей резолюции пленум указал на те мероприятия, которые должны быть проведены для успешного разрешения этой задачи, и подчеркнул, что **«подготовка новых специалистов превращается в важнейшую задачу партии».**

Темп подготовки новых кадров специалистов идет очень медленно и отстает от темпа развития промышленности. Необходимо как можно ускорить его. Промышленность и народное хозяйство не могут развиваться без инженерно-технических сил, а потому органы народного просвещения должны усилить темп подготовки молодых специалистов.

Особое внимание должно быть обращено на практику и стаж. Тот же пленум ЦК ВКП (б) вынес постановление о том, чтобы ввести производственную практику студентов непрерывно в течение целого года. Надо стараться, чтобы студенты одновременно с прохождением теории проходили и практическую работу на заводах и фабриках. Только таким образом можно будет связать науку с производством.

Пролетарское студенчество должно втянуться в работу советских и общественных организаций. На сегодня почти еще недостаточно участие студенчества в работе советских, профессиональных и общественных организаций. Да и сами профессиональные организации не обращают должного внимания на работу среди пролетарского студенчества.

Решающую роль в деле укрепления связи города с деревней должно сыграть пролетарское студенчество. Оно должно стараться быть носителем культуры в деревне. Пролетарское студенчество должно активно принимать участие в шефской работе. Большую роль пролетарское студенчество может сыграть в проведении культурной революции.

Но, уделяя общественно-политическое воспитание студенчества, ни в коем случае нельзя забывать об основной и непосредственной задаче студентов—об учебе. Учиться и брать из ВУЗ больше знаний—это должно быть лозунгом пролетарского студенчества. И напрасно некоторые студенты иной раз поручивают профессоров строгих и требовательных. Тот профессор, который больше и строже требует знаний, достоин не ругани, а всемерной похвалы, ибо он выполняет свою прямую обязанность—дать пролетарскому государству подготовленных людей, столь нужных теперь в промышленности, и сельскому хозяйству.

Затем, затронув академические и экономические вопросы, связанные с бытом пролетарского студенчества, тов. Кахиани закончил свой доклад следующими словами:

— Пролетарское студенчество должно запомнить, и понять, что оно является членом пролетарской семьи и потому должно всемерно содействовать социалистическому строительству, которое ведет пролетариат.

Иностранные рабкоры в Тифлисе

ВСТРЕЧА НА ВОКЗАЛЕ

Вчера в Тифлис прибыла делегация иностранных рабкоров, приехавшая в СССР для участия в 4-м всесоюзном с'езде рабкоров. На с'езд должны были прибыть рабкоры из многих стран Европы и из Америки. Однако, многие из выбранных делегатов не получили разрешения на выезд в СССР. Поэтому на с'езде были только 11 чел.: 5 германцев, 2 француза, 2 из Чехо-Словакии, в том числе одна женщина-рабкорка, одна рабкорка из Америки и 1 рабкор из Норвегии.

В Тифлис прибыли 8 из них. Тов. Шмидт, рабкорка из Чехо-Словакии и тов. Ненси из Америки вынуждены были из Баку возвратиться обратно на родину.

В числе прибывших тов. **Кастен,** рабкор «Роте Фане», работник электрического концерна «Сименс и Гальске», об'единяющего 66.000 раб. Он является председателем делегации, а у себя на родине состоит секретарем редколлегии фабрично - заводской газеты. Далее — тов. **Фридрих,** бывший техник завода Крупна, организатор рабкоров при газете «Фрайгейт» в Дюссельдорфе в Рурской области; тов. **Фондерайт,** строитель-бетонщик, работающий в «Гамбургер Фольксцейтунг», бывший матрос военного флота и участник гамбургского восстания, за что он сидел в тюрьме, и тов. **Бойнштейнгель** — служащий из Гамбурга, сотрудник-рабкор «Роте Фане». Из Франции приехали тов. **Леон Деку,** горнорабочий из Сент-Этьена, горного округа, в котором в настоящее время происходит забастовка, рабкор газеты «Кри де-Пепль», бывший моряк и участник восстания во флоте, и тов. **Филипп,** машинист при паровом молоте на заводах Ситруаен, один из активнейших рабкоров газеты «Юманите». Из Норвегии приехал тов. **Андерсен.** И, наконец, из Кельна приехал тов. **Коллет,** рабкор «Аахенер Арбейтер Цейтунг» и «Социалистише Республик», кочегар и член союза юнгштурм.

Встречать прибывших на вокзале собрались представители редакций тифлисских газет, рабкоровских кружков с предприятий и рабкоров. Прибывших приветствовали тов. Галкин («Рабочая Правда»), тов. Перашвили («Заря Востока»), представители рабкоров паровозо-вагонного ремонтного завода им. тов. Сталина и военкоров жел.-дор. полка. Им ответил председатель делегации, тов. **Кастен.**

— Мы приехали в СССР для того,— сказал он, — чтобы увидеть все своими глазами, а главное—чтобы установить тесную неразрывную связь с рабкорами советских газет. Мы хотим установить эту связь путем постоянного обмена письмами и корреспонденциями. В этом случае мы хотим получать от вас описания того, как вы живете и работаете. Тесная связь между нами будет способствовать победе пролетариата и на Запада.

ПО ПРЕДПРИЯТИЯМ ТИФЛИСА

После краткого отдыха и завтрака делегаты разбились на три группы и в сопровождении тифлисских рабкоров и сотрудников газет посетили: вагонно - ремонтный завод им. Сталина, трамвайный парк, вновь строящуюся суконную фабрику, табачную фабрику им. Розы Люксембург, клуб трамвайщиков и квартиры их в новых домах и клуб им. Плеханова.

На заводе им. Сталина делегаты очень внимательно расспросили о числе рабочих, их заработке, организации профессиональной работы, рабкоровском движении и т. д. и внимательно осмотрели цехи, главным образом вновь построенные при советской власти. Осмотр сопровождался беседами с рабочими завода.

В трамвайном парке, после осмотра и бесед с рабочими, был устроен летучий митинг, на котором с приветствиями выступили иностранные рабкоры.

Председатель делегации иностр. рабкоров т. Кастен

В клубе трамвайщиков с особым вниманием делегаты отнеслись к работе редколлегии стенной газеты, взяли с собой один из номеров ее и снова просили писать побольше в те газеты, в которых они работают, делая упор, главным образом, на факты.

НА II ТАБАЧНОЙ ФАБРИКЕ

Группа делегатов посетила вчера суконную фабрику и затем поехала на 2-ую табачную фабрику. Здесь делегаты иностранных рабкоров встретили горячий прием. После осмотра фабрики состоялся небольшой летучий митинг, на котором выступали рабочицы, директор фабрики т. Гарибов и прибывшие гости—т. т. Филипп и Кастен.

ЧТО ГОВОРЯТ ДЕЛЕГАТЫ

Тов. **Фридрих,** организатор рабкоров при газете «Фрайгейт» и сотрудник газеты «Рур Эхо» в Эссене, сообщил нашему сотруднику о преследованиях, которым подвергаются рабкоры в его районе. Если администрация узнает о ком-либо, что он пишет в газетах, его немедленно увольняют. Существуют специальные частные сыскные конторы, посылающие своих агентов - провокаторов в рабочую среду для того, чтобы выдавливать рабкоров. У самого тов. Фридриха было уже 44 процесса за помещенные им рабкоровские заметки. По 12 из них он сидел в общей сложности 2 с половиной года в тюрьме.

Тов. **Филипп** из Франции рассказывает подробности о своем избрании. Когда было назначено собрание для выбора делегатов, то на него явилась масса переодетых жандармов и полицейских, выставивших даже своих кандидатов. Само собой разумеется, что это было открыто и собрание было отменено. Было назначено новое собрание, на которое были пропущены исключительно рабкоры под очень строгим контролем. Каждый из них имел свой номер и прозвище и они служили пропуском.

Из Франции должен был приехать еще железнодорожник. Но по законам Франции выезжающий в СССР государственный служащий немедленно увольняется со службы.

В настоящее время разрабатывается новый закон, по которому рабкоры будут рассматриваться, как шпионы.

ВСТРЕЧА С ТИФЛИССКИМИ РАБКОРАМИ

Первый день пребывания иностранных рабкоров в Тифлисе закончился встречей и продолжительной беседой с тифлисскими рабкорами. Собрание тифлисских рабкоров было организовано в Центральном рабочем клубе.

Собеседование началось краткой речью т. **Галкина,** указавшего, что приезд иностранных рабкоров важен потому, что дает возможность установить не только письменную связь с ними, но и непосредственную, живую.

Выступивший вслед за ним т. **Фин** подробно коснулся цели приезда заграничных рабкоров в СССР. Цель эта заключается в установлении постоянной связи с рабкорами СССР для получения от них материалов, характеризующих положение, жизнь и работу трудящихся Союза. Эти материалы имеют огромное значение для иностранных рабочих. Газета «Юманите» отводит целыми рабочих Союза периодически целую полосу тов. Фин в частности указал на ряд писем рабкоров «Заря Востока», помещенных в «Юманите».

Тов. Фин подробно остановился на том, о чем нужно писать. Пишущие не должны смущаться тем, что иногда их письма могут не появляться в печати — заграницей еще свирепствует цензура и силен налаж на рабочую прессу со стороны представителей капиталистических стран.

После речи т. Фина слово было предоставлено рабкору «Роте Фане» т. **Бойнштейнгелю.**

Т. Бойнштенгель сказал, что о Советском Союзе и, в частности, о Грузии заграницей продолжают печатать массу лжи. Одних опровержений и политических статей мало. Необходимы письма самих рабочих Союза.

Рабкоровское движение в Германии еще слабо. Однако, и буржуазия, и социал-демократы поняли его значение и всеми мерами преследуют рабкоров. Рабкор немедленно попадает в их черные списки и перед ним закрываются все двери.

С интересным сообщением о положении рабкоровского движения во Франции выступил рабкор газеты «Юманите» т. **Филипп.**

— Рабкоровское движение во Франции началось сравнительно давно, но только после войны было понято его значение. Организованно оно начало развиваться только с 1928 г. В газетах—например, в «Юманите»—была выделена страница для писем рабочих. Число рабкоров «Юманите» в настоящее время достигает 1.000 чел. Это число велико, в особенности если принять во внимание, что во Франции рабкор по закону рассматривается, как шпион.

Особенно важны сейчас письма из Грузии, так как о ней распространяется особенно много лжи грузинскими меньшевиками, свившими себе гнездо во Франции.

После этих выступлений собеседование приняло характер вечера вопросов и ответов. Это была наиболее оживленная часть вечера, ибо с обеих сторон было задано очень много вопросов. Особенно много вопросов задали приезжие. Многие из ответов наших рабкоров вызывали единодушные аплодисменты.

Сегодня иностранные рабкоры посетят ЗАГЭС и музей Тифлиса.

Среди врачей

Открылся расширенный пленум секции врачей, заслушавший доклад тов. **Степанова** о деятельности республиканского бюро врачебной секции.

Работа бюро за последний год заметно оживилась. Сильно тормозит работу то обстоятельство, что врачебная масса до сих пор оторвана от работы бюро. Для установления более тесной связи с врачами в этом году были проведены выборы уполномоченных по отдельным учреждениям, что дало положительные результаты. Нельзя оставить без внимания того обстоятельства, что секция в этом году приняла активное участие в работе здравотдела и отчасти наркомздрава.

Особенное внимание секция уделяла вопросу безработицы среди врачей. Были составлены специальные анкеты, на основании которых все безработные были подразделены на три основных группы. В результате такого подразделения из общего количества 14 врачей были устроены на работу в Тифлисе, 12 врачей сняты с учета биржи труда, так как они отказались выехать на работу в уезды. В настоящее время безработных врачей насчитывается 83, из них зубных врачей—60.

Затем пленум заслушал доклады о пятилетнем плане работы наркомздрава и курортного управления Грузии.

Искусство

★★ К приезду А. Я. Закушняка. Окончательно выяснилось, что вечера рассказов А. Я. Закушняка в Тифлисе начнутся 9-го января в концертном зале Руставели. В программу первого вечера войдут: «Пышка» Гюи-де Мопассана в 2-х отделениях и в 3-ем отделении—«Банковый билет» Твена.

★★ Литературный вечер. Сегодня, в 7 час. веч., в клубе 9-ного полка ГПУ «Катор» (ул. Шио Читадзе) состоится литературный вечер ассоциации пролетарских писателей Грузии (русская секция). Участвуют: И. Голубев, Д. Гребенщиков, Б. Дайрадкиев, Р. Кулитан, П. Магер и Ник. Стор. Приглашаются рабкоры, военкоры, члены литературных кружков.

★★ Поэт В. Каменский в Тифлисе. Приехавший из Москвы поэт Василий Каменский даст несколько литературных вечеров, на которых выступит со своими новыми произведениями.

★★ Всегрузинская фото - выставка. Организовал комитет всегрузинской фото - выставки, которую предположено открыть 25 февраля. Председатель комитета—наркомпрос Грузии т. Д. Канделаки.

★★ Выставка театрально - декоративного искусства. 30 декабря, в 12 ч. дня, общество грузинских художников устраивает выставку эскизов и макетов постановок госуд. театров в Тифлисе и Кутаисе Выставка—в помещении общества художников Грузии (пр. Руставели, здание «Орнант»)

Кончина Г. Якулова

ЭРИВАНЬ, 29-XII. (Закгаг). — 28 декабря в 3 часа 15 минут дня в клиническом институте скончался от повторного воспаления легких известный художник - декоратор Георгий Богданович Якулов.

Вчера телеграф принес известие о смерти художника Г. Якулова — почти накануне юбилея своей 30-летней художественной деятельности. Георгий Богданович Якулов — наиболее видный представитель левых художественных группировок. Он работал не только, как живописец,

но и как театральный художник, как рисовальщик, и был автором известного проекта памятника «26 комиссаров» для Баку.

После него осталось богатое художественное наследие, рассеянное по многим картинным галлереям и коллекциям СССР.

К наиболее видным его живописным работам можно отнести картины: «Бой», «Скачки» (находятся в Третьяковской галлерее), «Портрет жены», «Париж» (картина, хранящаяся в музее живописной культуры в Москве) и многие др.

Из его театральных работ особенно выдавались постановки «Царь Эдип» — для театра б. Корша, «Мера за меру» — в театре бывш. Комиссаржевской, «Пола ди Риенти» (театр Зимина), «Принцесса Брамбилла», «Жирофле - Жирофля», «Синьор Формика» — в Камерном театре, «Вечный жид». В прошлом году по его эскизам шла в т. Руставели «Карменсита» и т. д.

Его театральные работы на последней парижской художественно-промышленной выставке прошли вне конкурса.

Г. Якулов обладал необычайно богатой палитрой, на которой он умел сочетать богатство красок со свойственною ему оригинальностью и остротой.

ПАМЯТИ Г. ЯКУЛОВА

Трудно сейчас, под первым впечатлением огромной потери, собраться с мыслями и сказать о человеке и художнике Якулове то, на что он приобрел право своим высоким талантом и чутким проникновением в жизнь.

Якулов перешел в историю; он теперь принадлежит ей. Она расскажет с великой правдивостью о чудном духе его художественных произведений, о роли и значении этого таланта в истории советского искусства.

Именно советского. Ибо Якулов один из тех талантливейших художников старой России, который сразу и безоговорочно принял великую революцию пролетариата и, принял, стал плечом к плечу с ее создателями и строителями.

В тяжелые, голодные годы (18-19), охваченный высоким одушевлением и горячей верой в освободительную роль пролетариата, художник Якулов, не покладая рук, работал над созданием образов, воспетых ему революцией.

Он мечтал отразить в громадных, монументальных памятниках героику великой революции, выразить в художественном образе высокий пафос борющегося пролетариата.

К каждой работе он подходил с этой затаенной целью, горел огнем творчества, сжигал на нем свою хрупкую жизнь. Он сгорел, быть может, не успев отразить ни в картине, ни в монументе то, чем жила его творческая душа.

Но Якулов положил свою печать на послереволюционное искусство.

Будущий историк искусства вскроет то огромное, что внес он в общую сокровищницу нашего искусства.

С. П.

Декреты и постановления

ПОСТАНОВЛЕНИЕ ЗАКАВКАЗСКОГО ЦЕНТРАЛЬНОГО ИСПОЛНИТЕЛЬНОГО КОМИТЕТА

Об исполнении тов. Назаретяном А. М. обязанностей зам. председателя Совета народных комиссаров ЗСФСР

Закавказский центральный исполнительный комитет постановляет:

В виду отъезда председателя Совета народных комиссаров ЗСФСР тов. Элиава Ш. и заместителя председателя Совета народных комиссаров ЗСФСР тов. Гусейнова М. Д. на IV сессию ЦИК Союза ССР и болезни заместителя председателя Совета народных комиссаров ЗСФСР тов. Амбарцумяна С. И., временное исполнение обязанностей заместителя председателя Совета народных комиссаров ЗСФСР возложить на народного комиссара рабоче-крестьянской инспекции ЗСФСР тов. Назаретяна А. М.

Председатель Закавказского центрального исполнительного комитета С. КАСЬЯН.

Секретарь Закавказского центрального исполнительного комитета А. ШАВЕРДОВ.

20 декабря 1928 г.
Тифлис — дворец.

Справочный отдел

◆◆ В АПО ТК 3 января, в 7 часов вечера, состоится совещание, на котором необходимо присутствие отв. представителей следующих организаций: АПО ЦК (Орагвелидзе); «Сахелгами» (Мишишвили); «ГИЗ РСФСР» (Тапшон или Фиалковский); «Закгиз», надзат. «Шромаз» (Пекишвили), «Картули Цигни», Еркоопа (Дзагания). Заксоюза, КО СНОР (Миндадзе), главполитпросвета (Чкарбатишвили), тиф. политпросвета (Сосьян).

◆◆ В ОРК ЦК КП (б) Грузии 5-го января, в 6 час. веч., открывается 2-ое всегрузинское совещание платных женорганизаторов обкомов, укомов и ТК КП (б) Грузии. Присутствие всех платных женорганизаторов обязательно.

◆◆ В аудит. соц. гигиены (ул. Луначарского, б. Евангуловская, 12) сегодня, в 7 час. веч., доклад студ. VI курса медфака Н. Чичиндзе «Промышленный травматизм в Грузии».

◆◆ В ГГИ Грузии, 31 декабря, в 7 час. веч., большой диспут «О мещанстве и рогатках старого быта». Концерт академического хора гос. оперы, под упр. Поцхверашвили, кино, шахматный блитц-турнир и т. д.

Государственный Академический Оперный театр с глубокой скорбью извещает о смерти талантливого художника

ГЕОРГИЯ БОГДАНОВИЧА ЯКУЛОВА

1552

Грузинский Государственный театр имени „Руставели" с глубоким прискорбием извещает о смерти талантливого художника

ГЕОРГИЯ БОГДАНОВИЧА ЯКУЛОВА

1554

Инженер Газар Яковлевич Саркисян с супругою Розалией Аркадьевной и дочерью Лялей с глубокою скорбью извещают родных и знакомых о смерти дорогой, горячо любимой и незабвенной матери, свекрови и бабушки

СОФИИ ИВАНОВНЫ САРКСЯН,

последовавшей после непродолжительной болезни. Вынос тела в воскресенье, 30 декабря, в 3 часа дня, из квартиры по Сергиевской ул., № 3, на Ходживакское кладбище. 041

Инженер Арташес Яковлевич Саркисян с глубокою скорбью извещает родных и знакомых о смерти дорогой, горячо любимой, незабвенной матери

СОФИИ ИВАНОВНЫ САРКСЯН,

последовавшей после непродолжительной болезни. 049

Инженер путей сообщения Арсен Яковлевич Саркисян с супругою Татьяной Михайловной с глубокою скорбью извещает родных и знакомых о смерти дорогой, горячо любимой, незабвенной матери и свекрови

СОФИИ ИВАНОВНЫ САРКСЯН,

последовавшей после непродолжительной болезни. Вынос тела в воскресенье, 30 декабря, в 3 ч. дня, из квартиры по Сергиевской, № 3, на Ходживакское кладбище. 043

Евгения Ефремовна Кочарян с супругом Мушегом и дочерью Ларисой извещает родных и знакомых о смерти дорогой бабушки

СОФИИ ИВАНОВНЫ САРКСЯН

044

Тифлис, 29 декабря

ДЕЛОВОЙ КЛУБ

5 января открывается деловой клуб, зарегистрированный в клубе работников народного хозяйства. Все строительно-ремонтные работы в клубе подходят к концу. Сейчас идет проводка электроосвещения, устанавливается мебель и производятся другие мелкие работы.

В клубе будет один большой зал для общих собраний со сценой, читальный зал и комнаты для секций и кружков.

По настоящее время клуб имеет уже свыше 400 членов.

УБИЙСТВО ЗА ПОЛОТНОМ ЖЕЛ. ДОРОГИ

Как уже сообщалось в «З. В.», 21 декабря на полотном жел. дороги, между Эриклинской и Стрелковой улицами, был обнаружен труп убитого неизвестного мужчины. Труп наполовину был зарыт в землю. При убитом не было найдено никаких документов, удостоверяющих его личность.

Принятыми угрозыском мерами было установлено, что убийство совершено **Ш. Н. Абхаидзе** и **А. Н. Гвиниашвили,** которые оказались зарегистрированными по несколько раз каждый. Последний недавно бежал из кутаисского исправдома (осужден за ряд преступлений). Убитый оказался **Никифором Пичхая,** лицом без определенных занятий, также имеющим регистрацию в угрозыске. Пичхая был завлечен за полотно железной дороги и убит ударами ножа в область живота.

ПРОИСШЕСТВИЯ

◆◆ Пожары. Вследствие неисправности дымохода возник пожар на квартире **З. Сомхиева** (ул. Ниношвили, 4). Пожар потушен во-время прибывшей пожарной частью. Убытки незначительны. — На квартире **И. Даадзамидзе** (улица Засулич, 37) от неизвестной причины возник пожар, который был быстро потушен районной пожарной частью. Убытки незначительны.

◆◆ Кража. Из кассы магазина **Е. Мороз** (Ленинская, 28) неизвестные злоумышленники похитили 210 руб.

Редакция журнала „На рубеже Востока"

СОЗЫВАЕТ 7 ЯНВАРЯ 1929 Г. В ПОМЕЩЕНИИ РЕДАКЦИИ (УЛ. МАЧАВЕЛИ, № 13, ДВОРЕЦ ИСКУССТВ) ШИРОКОЕ СОВЕЩАНИЕ, ПОСВЯЩЕННОЕ ВОПРОСУ О РАБОТЕ ЖУРНАЛА В 1929 Г.

На совещание приглашаются все сотрудники журнала, переводчики с грузинского, армянского, тюркского, персидского и турецкого языков, пролетписатели, рабкоры.

ГАЙК АДОНЦ

Культурный пример

(Письмо из Ленинграда)

Борьба за культуру в закавказских республиках протекает в условиях особых, сложных. Религиозные и бытовые навыки, наследие прошлого делают культурную работу здесь очень длительною, упорною, можно сказать — ожесточенною. Культурные позиции приходится отвоевывать медленно, шаг за шагом.

И закавказским культурникам нельзя не посоветовать—учесть пример и опыт других профработников, уже имеющих за собой серьезные, ценные достижения. Хотелось бы обратить внимание наших профсоюзов, между прочим, на работу [illegible] соседствующей в этой области. Мы имеем в виду ленинградские дома культуры

* * *

Идея организации в Ленинграде, в Московско-Нарвском и Выборгском районах, домов культуры зародилась одновременно с началом в этих районах рабочего строительства. Параллельно с возведением новых жилищ для рабочих названных районов перед ленинградским обл. советом профессиональных союзов встала задача построить из зданий, которые могли бы возможно полнее охватить культурные потребности рабочих масс, населяющих эти два крупнейшие рабочие центры Ленинграда.

К постройке этих зданий было приступлено в 1925 г., при чем материальные средства были предоставлены исключительно ЛОСПО, несмотря на разрешения для этой надобности, с остатками фонда на помощь пострадавшим от наводнения 1924 г., а также фондом на улучшение рабочего быта; кроме того, некоторая сумма была авансирована профсоюзом химиков, снявшим временно около половины московско-нарвского дома культуры под свои непосредственные культурные нужды.

Постройка была закончена ко дню десятилетия Октябрьской революции, т. е. к ноябрю 1927 г. Работы производились под непосредственным наблюдением технического инспектора ЛОСПО, инж. Н. Н. Верховского.

Московско-Нарвский дом культуры построен совершенно заново. Выборгский—лишь надстроен под бывшим на его месте жилым домом с соответственным переоборудованием. Стоимость постройки первого—2.500.000 руб., второго—1.300.000 рублей

В каждом из домов культуры имеется по большому театральному залу, по концертному залу, кинозалы (в Московско-Нарвском доме—два, в Выборгском—один), а также ряд помещений для клубной работы (шахматы, биллиард, детская и т. д.); в Московско-Нарвском доме последних 32, в Выборгском—46 (здесь несколько ниже потолки, чем и об'ясняется большее количество комнат).

При постройке и оборудовании сцен в театральных залах имелось, прежде всего, в виду возможно большее сокращение времени на перестановку декораций в связи с нежелательностью затягивать спектакль, предназначаемый для рабочих зрителей. Поэтому был применен принцип временного вращающегося диска. Сцена строилась [illegible] с участием представителей разных специальностей.

Для постановки самых разнообразных спектаклей ленинградских и московских театров сцены всецело удовлетворяют. Галлерейки для сцен были взяты из б. Эрмитажного театра, откуда воспользовались также софитным освещением и реостатами. В Германии была приобретена усовершенствованная электрическая аппаратура.

Зрительные театральные залы вмещают в себе: Московско-Нарвский — 2.000 чел., Выборгский—1.936 чел.; места состоят из партера и одного яруса лож. В концертных залах: Московско-Нарв. дома—345 мест. Выборгском—432; кинозалы: в Москов.-Нарв. доме два по 200 мест, в Выборгском—200 мест. В «боевые» дни работы домов культуры, когда используются все их помещения, каждый дом вмещает в себе до 3.000 человек.

Текущая работа домов культуры—массовая культработа, т. е. лекции на политические, экономические и научные темы, демонстрация культур-фильмов, устройство выставок, радиопередач и проч. С этим тесно соприкасается работа шахматно-шашечных кружков, военного кабинета (Москов. Нарв. дом), стрелкового тира и т. п. В М.-Н. доме культуры по воскресным дням работает рабочий университет, а с декабря текущего года открыта клубно-музыкальная мастерская—повышенная ступень в общей системе музыкальной работы рабочих клубов. При Выборгском доме функционирует драматическая мастерская, а также мастерская пролетарских писателей.

Музыкальная культура насаждается концертами симфонического оркестра, несущего постоянную работу в домах культуры, при которых состоят и постоянные дирижеры, а также оркестры акад. филармонии, акад. капеллы и камерных ансамблей.

Театральная работа проводится в театральных залах в плане выездных спектаклей всех крупных ленинградских театров во главе с академическими, при чем стоимость мест ниже таковых же на стационарных площадках этих театров с профсоюзной скидкой. Спектакли эти идут на сценах домов культуры совершенно в том же виде, как они поставлены для соответственных театров, без всяких перемен в качестве или количестве исполнителей, с полными ансамблями хора и балета и с полной же обстановкой и монтировкой. Разумеется, плата за спектакль, отпускаемая из средств управления домами культуры, не всегда соответствует действительным расходам по спектаклю. Это особенно касается оперных спектаклей, требующих массу учеников в хоре, балете и оркестре. В этих случаях домам культуры приходит на помощь ЛОСПО, возмещая разницу платы на свой счет.

Значительное место в театральной работе домов культуры занимает устройство гастрольных спектаклей московских театров (МХАТ 1 и 2, студия им. Вахтангова, моск. Камерный театр, театр МОСПО, театр им. Мейерхольда, театр Революции и др.). Многие из этих театров в течение последнего сезона подвизались в Ленинграде исключительно в домах культуры.

Не обошлось и без дефектов. Обл. театральным советом не раз обращалось внимание на то, что эти гастроли в массовом плане придают этой стороне работы домов культуры не столько коммерческий характер, так как привлекают в эти дома больше зрителей из центральных районов города, чем местных, что они, безусловно, понижают интерес к местным театрам, да, кроме того, многие громкие имена двух трех артистов-гастролеров прикрывают самую бездарственную халтуру. Все это вместе взятое побудило театральный совет более пристально контролировать театральную работу домов культуры, разбирая конкретно в культурной ценности каждого гастролирующего театра для рабочих зрителей (так, в текущем сезоне советом были из'яты из программы утвержденного плана домов культуры гастролеры муз. студии им. Немировича-Данченко). Вместе с тем управления домами культуры было предложено обратить большее внимание на спектакли рабочих театров в собственном смысле, выросших в профессиональные коллективы из самодеятельных групп—в лице наиболее мощных их представителей, как «Красный театр», «Театр рабочей молодежи», театр «Пролетарий», театр «Пролетарский актер», 1-ая гос. худож. студия, которым в плане работы домов культуры должно быть предоставлено место, равное с другими профтеатрами.

Наконец, в текущем сезоне дирекцией актеатров заведен порядок, по которому все значительные новые постановки этих театров предварительно выносятся на обсуждение рабочей аудитории в домах культуры путем информационных докладов с последующим обменом мнений

Наряду с театральными представлениями в домах культуры происходит регулярно демонстрация новейших кинофильмов, вышедших напрокат «Совкино».

На летнее время работа домов культуры переносится в смежные с ними сады-парки, где минувшим летом были устроены открытая сцена, эстрада, площадки для танцев, воздушный и стрелковый тиры, аттракционы и т. п. На постройку всех этих оборудований обоих домов культуры было израсходовано до 350.000 руб.; садово-парковая работа была произведена в порядке общественных работ.

* * *

Вот одно из серьезнейших и положительнейших культурных начинаний ленинградского областного совета профессиональных союзов, которое может послужить лучшим примером культурной работы для закавказских товарищей. Детально разработанный и проведенный в жизнь план деятельности ленинградских домов культуры оказывает уже серьезное влияние на пролетарскую общественную жизнь рабочих масс города. Районное рабочее население Ленинграда за короткий срок успеет привыкнуть к своим домам культуры, тесно связаться с ними. Дома культуры уже крепко вошли в наш рабочий быт, в его повседневность, их уже полюбили и поверили в них.

В закавказских республиках это крупное культурное начинание тоже несомненно, осуществимо, тем более что путь к нему, как мы видим, твердо проложен и надежно испытан опытом и примером других товарищей. Закавказские профорганизации, пользуясь этим опытом и примером, могут уверенно итти этим путем, избегая уже ошибок и неправильных уклонов.

ГОСУДАРСТВЕННЫЙ АКАДЕМИЧ.
ОПЕРНЫЙ ТЕАТР
(Сезон 1928-29 г.)
1479

Сегодня, 30-го, два спектакля—утром по значительно пониженным ценам (от 25 к. до 1 р. 50 к.) **„ДАИСИ“**. Дирижирует И. П. Палиашвили. Танцы поставлены С. Н. Сергеевым. Вечером—5 сп. 2 абон. „Лебединое озеро“, балет, муз. Чайковского, постановка Р. И. Балановтти. Дирижирует В. А. Шеферского.
Вторник, 1-го января, 5 спект. 8 абонемента. С участием
Фатьмы Мухтаровой „КАРМЕН“.
Среда, 2-го января, 5 спект. 1 абон. **„РИГОЛЕТТО“.**
Четверг, 3-го, спектакля нет.
На все аб.нем. спектакли часть билетов остает. в кассах театра для разовой продажи.
Начало спект.: утрен. в 12½ ч. дня, веч. в 8 ч. веч.
Подробности в афишах. Билеты продаются.

Театр РУСТАВЕЛИ
ВОСКРЕСЕНЬЕ, 30-го ДЕКАБРЯ,
„РЕЛЬСЫ ГУДЯТ“ В. Киршона
драма в 4 д. и 9 карт., перев. А. Бокерия.
Постановка Ш. Агсабадзе. Художник И. Гамрекели. Зав. художественной частью и главный режиссер А. Ахметели. Начало в 8 час. веч.
Оставшиеся билеты продаются в кассе театра и в кассе рабочей полосы (Рабочий дворец, комн. № 1). 1532 2-2

Тифлисский Рабочий Театр
Руководитель Владимир Швейцер (Пессимист)
Сегодня, 30 декабря, целевой спектакль союза печатников „Тяжкий пост“.
Вторник, 1 января, **„КВАДРАТУРА КРУГА“**, ком. в 3 ч. Билеты в кассе театра. Ближайшая премьера: „ЖЕНА“, К. Тренева. 1476

ТЕАТРЫ ГОСКИНПРОМА

ГАНТИАДИ	„СОН АЛЛАНА“ с уч. Д. Фербенкса	С ПОНЕДЕЛЬНИКА	„МОРАЛЬ“
АРФАСТО	Последний день „Нападение на Виргинскую почту“		Кастусь Калиновский
СОЛЕЙ	Худож. картина „Кира Киралина“		Новинка „ЛАВИНА“
ПАЛАС	Художественный боевик „МУТЬ“		„ЗА СТЕНОЮ“
АПОЛЛО	Последний день „МОРАЛЬ“		„Кира Киралина“
М. ИНЬОН	Россия Николая II-го и Лев Толстой		Кастусь Калиновский
ДАРБАЗИ	Худож. картина „МАРИЙКА“		„Нападение на Виргинскую почту“
ПРОЛЕТАРИЙ	„БЕЛЫЙ ОРЕЛ“ 1 и 2 серия		„БЕЛЫЙ ОРЕЛ“

125 0-25

ЦИРК „КОЛОСС“ Тел. 8—64
СЕГОДНЯ ОБНОВЛЕННОЕ ЗРЕЛИЩЕ. НОВЫЕ ГАСТРОЛИ. 3 отделения.
Гастроли 1-го русск. укротителя И. ГЛАДИЛЬЩИКОВА с его львами, львицами, медведями и догами.
В воскресенье, 30 декабря, ДНЕВНОЕ ЗРЕЛИЩЕ, участв. ВСЯ ТРУППА и ВСЕ ГАСТРОЛЕРЫ и укротит. Гладильщиков со львами, львицами, медведями и догами. Нач. в 2 ч. дня. 1476 2—2

Спешите видеть! Впервые в СССР! Впервые в Тифлисе! Нечто еще невиданное никем! В зверинец „Мир животных“ в саду Жокей-Клуба (быв. Арто) ПРИБЫЛИ редчайшие экземпляры
ЛЕТУЧИЕ СОБАКИ.
Всем необходимо посмотреть эти редчайшие экспонаты. Зверинец открыт ежедневно с 8 ч. утра до 12 час. ночи.
Анонс: Едет чудовище тропических лесов?! 1388 15—7

Новочеркасский Государственный
механический завод
имени А. А. Никольского
=ПРЕДЛАГАЕТ=
полное оборудование бетонных заводов:
КАМНЕДРОБИЛКИ. СОРТИРОВОЧНЫЕ БАРАБАНЫ.
Бетономешалки! Вагонетки любого типа.
сист. Штергера. Смита, Рансома, Кайзера
Переносный узкоколейный рельсовый путь
(высота рельс 65—90 мм.) с железными шпалами, накладками и болтами.
Поворотные круги и стрелки
ВСЕВОЗМОЖНЫЕ под'емные механизмы.
Электрические, червячные и фрикционные **ЛЕБЕДКИ.**
ОКОННЫЕ РАМЫ
из специального профильного рамного железа по размерам и чертежам заказчиков.
Различные металлические конструкции
Стропильные фермы всех систем. **Мостовые фермы.**
Мачты для электропередачи разных систем. **Стелажи** для под'емников и различн. под'емники
Всевозможные гидротехнические сооружения.
Щиты Стоннея, цилиндрические **затворы, шлюзы, фермы „Поаре“ и т. п.**
Различные котельные работы: **баки, резервуары** и т. п.
С запросами и заказами обращаться к уполномоченному завода по Закавказью **С. Е. Барштаку:**
г. Тифлис, ул. Клары Цеткин, № 66. 1544 3-1

ВОЛОСОЛЕЧЕНИЕ
врачебная косметика врача
Н. Г. КОНТОРОВИЧ
ул. Сабы-Султана (б. Фрейлинская), 1, угол Исполкомской.
Получены новейшие заграничные средства и аппараты для лечения волос и всевозможных недостатков лица: прыщей, угрей, морщин, веснушек, пятен, пор, сухости кожи и пр. Все виды электризации,—Радио-люкс. Массаж лица, души, эмаль, общий массаж и врач. гимнастика. Прием от 11 до 3 и от 6 до 8 веч. 556 10 6

ПРЕПОДАВАТЕЛЬ МАТЕМАТИКИ
специально готов. в ВУЗы и техникумы по математике и физике. Ул. Сулханишвили (б. Мало-Ванк.), 4, кв. 4. Казарян. Вторник, среда и пятница от 1—4 ч. дня, остальные—до 7 час вечера. 1518 5-2

Окончил. унив. по
МАТЕМАТ. И ФИЗИКЕ
подгот. в ВУЗ. Коммунальная (бывш Воронцовская) ул., № 9 (Греческий караван-сарай), кв. 16, ход с Кренстского пер., верхний этаж, с 4—8 ч. в. 1516

Русск. яз. и обществовед. Готовит в ВУЗы препод., оконч. унив. Ул. Калинина (б. Николаевская), 97. 1545 2—1

Нужна дом. работа. по хоз. и к ребенку 2½ л. Ул. Жореса, 41, 1 под'езд, от 10 ч. 1541

ОКРАСКА ВОЛОС
в три цвета. Ежедн. с 10 до 5 ч. веч. Пр. Руставели, № 37, вход со дв. налево. 1537 0-1

Центральный и Тифлисский Комитеты ЛКСМГ
ОРГАНИЗОВЫВАЮТ КУРСЫ ПО ПОДГОТОВКЕ
Для поступления в Высшие Учебные Заведения при Тифлисском Государственном Университете для комсомольцев, имеющих среднее образование.
УСЛОВИЯ ЗАНЯТИЙ СЛЕДУЮЩИЕ:
а) На курсы принимаются члены ЛКСМ, имеющие среднее образование.
б) Курсы подготавливают для вступления, как в Госуниверситет, так и в ГПИ.
в) Занятия курсов будут производиться ежедневно.
г) Курсы рассчитаны на 5 мес., занятия начнутся 5-го января, закончатся 1-го июня.
д) Слушатели курсов за подготовку ничего не платят.
е) ЦК не берет на себя никаких обязательств в смысле предоставления работы, жилья, а также какого бы то ни было обеспечения комсомольцам, приезжающим из провинции.
Желающие поступить на вышеуказанные курсы подают письменное заявление с приложением справок: о социальном положении, удостоверение об образовательном цензе и справку о состоянии в чл. ЛКСМ—в Отдел Труда и Образования ЦК и ТК ЛКСМ.
Заявления будут приниматься со дня об'явления до 3-го января, после чего никакие заявления приниматься не будут. 1547

7 января 1929 года в 9 ч. утра в аукционном зале
Батумской таможни
назначены **АУКЦИОННЫЕ торги**
На торгах могут участвовать только кооперативы и госорганы, акционерные общества с преобладающим госкапиталом и организации пролетарской общественности.
В продаже имеются заграничные товары: шерстяные ткани, чулки фильдекосовые, шарфы лионские, пудра „Коти“, кожа-лак, жемчуг искусственный и другие товары, по оценке Таможни на сумму 52 000 руб. Батумская Таможня. 1546

СКОРО УЗНАЕТЕ ЧТО ТАКОЕ **Р-И**

МАСТЕРСКАЯ „МОЛНИЯ“
перешла с пл. Карла Маркса на Плехановск пр., 13, рядом с „Закавказпо“
Ремонт: керосиновых печек, примусов, керосинок и калильных ламп всех систем. Там-же точка брить и др. инструм. Открыто от 9 ч. до 8 ч. веч. 12 8 10-5

7-Я ВСЕСОЮЗНАЯ БАКИНСКАЯ =ЯРМАРКА=
С 15-го МАРТА 1929 г. до 15 АПРЕЛЯ 1929 г.
Ярмарке предоставлены широкие льготы: по железнодорожному и водному транспорту; по налогам, таможен. тарифу, хранению и страхованию грузов и пр.
На ярмарке организуется всесоюзная выставка образцов лучших советской госпромышленности и кустарных изделий.
Заявки и справки направлять: Баку, Ярмарочный Комитет.
БАКЯРМАРКОМ.
1495

С ПОНЕДЕЛЬНИКА, 31-го ДЕКАБРЯ,
В КИНО-ТЕАТРАХ

СОЛЕЙ
Новинка сезона
„ЛАВИНА“
В гл. ролях: НИНАЛИ, И. ПЕРЕСТИАНИ, Н. ПАКОВ
Реж. Из. Перестиани

Палас
Художеств. картина
„ЗА СТЕНОЮ“
с уч. Бучмы, Кошевского, Дюсметьер

Арфасто-Миньон
грандиозный по постановке фильм
„КАСТУСЬ КАЛИНОВСКИЙ“
Реж. Гардин (постановщик картины „Пэт и Ц...“)

АПОЛЛО
„КИРА КИРАЛИНА“
по роману ПАНДИТА ИСТРАТИ
Реж. ГЛАГОЛЕВ
1555

ВЕЗДЕ ТРЕБУЙТЕ — ВСЮДУ ПОКУПАЙТЕ
Высшая парфюмерия Государственного Треста
„ТЭЖЭ“ МЫЛА туалетн. и медиц. ОДЕКОЛОНЫ И ДУХИ.
Для УХОДА за кожей, зубами и волосами: ПУДРА, КОСМЕТИКА и ГИГИЕНА
ЗАКАВКАЗСКОЕ ОТДЕЛЕНИЕ Армянский базар, 22. Телеф. 19—61.
ВСЕ ДЛЯ ЗДОРОВЬЯ — ВСЕ ДЛЯ ГИГИ...

СКОРО
ДЖАНКИ
по повести ИГНАТИЯ НИНОШВИЛИ
Сценарий и постановка
Александра Цуцунава
Оператор—А. ДИГМЕЛОВ
1556

Все просвещенцы
должны подписаться на 1929 г.
на учительскую газету и журналы
издательства „Работник Просвещения“

„Учительская Газета“
орган Цекпроса.
Выходит ТРИ РАЗА в неделю.
Дает три ежемес. приложения: 1. Методический путеводитель для сельского учителя. 2. Методический путеводитель для городского учителя. 3. Помощь просвещенцу-общественнику (Политпросветработник).

	Год	6 мес.	3 мес.
Без прилож.	4—	2.25	1.25
С одним прилож.	6.—	3.50	2.—
С 2-мя прилож.	8.—	4.50	2.50
С 3-мя прилож.	10.—	5.50	3.—

Работник Просвещения
орган Цекпроса.
Выходит два раза в месяц с бесплатн. приложением:
„Бюллетень официальных материалов Цекпроса“.
На год—5 руб., 6 мес.—3 руб., 3 мес.—1 руб. 75 к.

„Народный учитель“
Ежемес. иллюстрир. общественно-педагогич., литературно-художеств. и научно-популярный журнал Цекпроса.
На год—5 р., 6 мес.—3 р., 3 месяца—1 р. 75 к.

Листок технического работника
Ежемес. иллюстрир. журнал Цекпроса. Приложение к „Работнику Просвещения“. На год—1 руб. 6 мес.—60 коп.

Научный работник
Ежемес. орган ЦС Секции научных работников.
На год—8 р., 6 мес.—4 р. 50 к., 3 мес.—2 р. 50 коп.

Новая педагогическая библиотека
(Педкурсы на дому)
Ежемесячное издание.
На год—10 р., 6 мес.—6 руб.

Русский язык в советской школе
6 книг увелич. об'ема в год.
1 а год—9 р., 6 мес.—5 р.

Естествознание в трудовой школе
8 книг в год.
На год—7 р., 6 мес.—4 р.

Обществоведение в трудовой школе
8 книг в год.
На год—7 р., 6 мес.—4 р.

Физика, химия, математика, техника в трудовой школе
8 книг в год.
На год—7 р., 6 мес.—4 р.

Руководящие методические органы Главсоцвоса и ИМШР

На путях к новой школе
Ежемес. орган Научно-педагогич. секции ГУСа.
На год—6 р. 50 коп., 6 мес.—3 р. 50 к., 3 мес.—2 р.

О наших детях
Ежемес. иллюстрир. общедоступный журнал Научно-педагог. секции ГУСа
По вопросам воспитан. в семье и школе.
На год—2 р. 50 к., 6 мес.—1 р. 50 к.

Для годовых подписчиков допускается рассрочка при подписке—50%, остальные к 1 мая.
1000 премий будет разыграно среди подписчиков, внесших полную годовую плату не позднее 31 декабря.
Среди премий: десять выигрышей по 200 р. каждый, места в дома отдыха; талоны на дальние экскурсии; велосипеды; малая советская энциклопедия (6 томов—10 комн.); облигации 2-го займа индустриализации (50 экз.), собр. соч. М. Горького (36 кн.—10 комн.); литературно-худож. библиотеки; педагогич. биб-ки; детские биб-ки; собр. соч. русск. классиков; собр. соч. соврем. писателей; худож. альбомы и пр.
Подписка принимается: в изд-ве „Работник Просвещения“, Воздвиженка, 10, во всех отделен. и маг. изд-ва в Москве, Ленинграде, Харькове, Свердловске, Воронеже, Ростове н/Дону, Самаре, Саратове, Ташкенте; в ДРП у уполномоченных, выделенных проф. организациями; в отделениях нейтральных изд-в; во всех почтовых отделениях и во всех киосках Контрагентства Печати.
Переводы адресуйте: изд-во „Работник Просвещения“, Москва, 19, Воздвиженка, 10. 1461

ПРЕПОДАВАТЕЛЬ
А. Г. КИВИТ специально готовит в универ. сет и политехн. институт по математике и физике. Ул. Джугашвили (б. Ртищевская), 11, кв. № 6, под'езд, 3-й эт., 3—4 час. дня. 1192 12—10

ЖЕЛАЮ ПОЛУЧИТЬ
часть комнаты с платой 10 руб. или место в доме за такую же плату одинокая пенсионерка.

Комнату в Москве
разм. 15 кв. арш., район Пресн. обменяю на комн. в Тифлисе в районе Руставели, Исполкома и Плехановск. (без под'ема). С р. Лермонтовская, 2, от 4 до 6 ч. веч., у Калантаровой. 1533 2—1

ОБМЕНЯЮ КОМНАТУ
в Москве на 2—1 комн. в Тифлисе. Спр.: Ул. Калинина (быв Николаевская), 33, лев. под'езд

ПРОПАЛА СОБАКА
„пойнтер“ сука желтая, грудь белая, переносица белая, кличка „Чилли“. Нашедш. прошу дост. за возн. Адр: Ракетный пер., 19, Сема Григорено. За укрыв. буду преслед. по закону.

РЕМОНТ ЧАСОВ
всех систем по умеренным ценам
И. М. ЛЕВИН
Фирма сущ. с 1917 г.
Работа произв. от 8 ч. у. до 9 ч. в без перерыва. Мостовая ул., 1, рядом с аптекой. 5721—9

ПОРТНОЙ И. М. Шереметьев [старш.].
Прием заказов на дому и по вызову. Спр.: Ул. Орджоникидзе [б. Андреевская], № 40-б, верх. эт., вх. с под'езда. 1279 3—2

Уроки кройки и шитья
БОЛГАРСКОЙ
Ул. Калинина, 83. Запись учен. продолж. от 4 до 7 ч. веч. 1488

С. А. ДЫШЕЛЬ,
окончив. Парижский и Берлинский Институты.
Уход за красотою лица.
Радикально уничтожает всевозможные дефекты лица, морщины, пятна, угри, прыщи, красноту, веснушки, шелушение, выпадение волос, перхоть и др. Саперная ул., № 22. 750 10-6

ВОЛОСОЛЕЧЕНИЕ
врачебная косметика
электро-светолечебный кабинет
В. И. ДАНИЛЕВСКОЙ
пл. Свободы, ул. Думбадзе [б. Вельяминовская], № 13.
Получены новейшие заграничные средства и аппараты по волосолечению и уходу за красотой лица. Все виды электризации. Радикальное лечение всевозможных дефектов лица: прыщей, морщин, веснушек, пятен и пр., удаление бородавок, родинок и волос из всего тела. Все виды массажа лица. Ванны, души, маски и пр. Радио-люкс сист. Д'Арсонваля. Прием с 11—3 и 5—8 ч. в. 1467 0—3

МАШИНИСТКА
принимает переписку на дом. Исполкомская (б. Солодкская), 20, кв. 3. 1543

По случаю продаются
трюмо в орех. раме верх. 2×13 верш.; орех. гарнер., комод с мрам. доской, стол орех. с мрам. доской, обел. стол раздвижн. Белинская, 9, с 10 до 6 ч., 1 эт. во дв. 1538

ДЕШЕВО ПРОДАЮТСЯ
2 кровати орех. дер. разборн. Серебряная, № 48, верхн. эт., вх. со дв. от 10—12 ч. и с 5—6 ч. веч. 1523

Продаются
щенки доберман-пинчер. Ул. Ленина, № 9, спр. Лазареву. 1515

Продаются
мебель из 14 пр., соверш. нов., мягкая шезл., и мал. письм. стол. Ул. Махарадзе (б. Пасквича) № 7, во дворе. 1522 2—2

Продаются
стол со скатер. ришелье, пуфы, атласн., полотн. скатер., подушки, дорожки и салф., абаж ришелье, и лотенца с пол., покрыв., картины, чуг. рамки. Плехановпер., наискось гостин. Европа (б. Ной), д. № 5, во дв., 2-й эт. См. от 10—4 ч. 1548

ЗНАЕТЕ ЛИ ВЫ ЧТО ТАКОЕ Р-И

Внимание всех граждан.
Общества Красного Креста и Красного Полумесяца СССР
оказывают всяческое содействие советским гражданам в деле удовлетворения их имущественных претензий на заграницу. В сферу деятельности Общества входит содействие: 1. В получении военных страховых премий за родственников—бывших солдат американской армии, погибших в рядах ее; 2. Иждивенцам американских солдат в получении денежных пособий, пенсий и т. п. от правительства Северо-Американских Соединенных Штатов; 3. Самим бывшим солдатам американской армии, проживающим ныне в СССР, в получении денежного вознаграждения (специального бонуса) и, в случае их инвалидности—пенсий от правительства С.-А. С. Ш.; 4. Иждивенцам солдат канадской армии в получении пенсий и т. п. от Канадского правительства; 5. Родственникам рабочих, граждан СССР, погибших на предприятиях в Америке, в получении страховых премий за погибших. 6. Проживающим в СССР родственникам граждан, умерших в любом иностранном государстве, в получении следуемых им наследств; 7. В реализации движимого и недвижимого имущества сов. гражданам заграницей.
Всю вышеизложенную работу Общества проводят безплатно. Все граждане, имеющие какую-либо имущественную претензию за иностранное государство и нуждающиеся в помощи Обществ Красного Креста или Кр. Полумесяца, могут обращаться лично или с заявлением в любой Комитет Красного Креста и Кр. Полумесяца; по СССР Грузии в Цека О-ва Кр. Креста, Тифлис, Крыловская, 15, или же в Исполком Союза Обществ Кр. Креста и Кр. Полумесяца СССР по адресу: Москва, 1 Тверская-Ямская, дом № 1/3.
1504 ЦК Всегруз. Кр. Креста.

Открыта подписка на 1929 г. НА
Торгово-Промышленную газету
Ежедневный орган ВСНХ СССР и ВСНХ РСФСР.
Т. П. Г. — всесоюзная производственная газета, орган индустриализации СССР.
Т. П. Г. — детально освещает вопросы производства, капитального строительства, рационализации, труда, снабжения, торговли, экспорта, импорта
Т. П. Г. — регулярно освещает работу и быт директора, инженера, техника, мастера и деятельность инженерно-технических секций.
Т. П. Г. — дает регулярную информацию по вопросам мировой экономики и техники
Т. П. Г. — систематически освещает жизнь высшей школы
Т. П. Г. — ежедневно опубликовывает приказы и циркуляры по ВСНХ СССР, ВСНХ РСФСР, ВСНХ УССР, при чем эти приказы и циркуляры вводится в действие со дня их опубликования в Т.-П.Г.
СОБСТВЕННЫЕ КОРРЕСПОНДЕНТЫ ВО ВСЕХ ПРОМЫШЛЕННЫХ ГОРОДАХ СССР. СЕТЬ ПРОМКОРОВ НА КРУПНЫХ ФАБРИКАХ, ЗАВОДАХ И СТРОИТЕЛЬСТВАХ СССР. СОБСТВЕННЫЕ КОРРЕСПОНДЕНТЫ В ГЛАВНЕЙШИХ ГОРОДАХ ЕВРОПЫ.
В 1929 году „ТОРГОВО-ПРОМЫШЛЕННАЯ ГАЗЕТА“ дает своим подписчикам двухнедельное иллюстрированное приложение
НОВАЯ ТЕХНИКА
„НОВАЯ ТЕХНИКА“ посвящается конкретным техническим вопросам реконструкции советской промышленности, заимствованию достижений иностранной техники, обмену техническим опытом фабрик и заводов, внедрению в производительную практику достижений научно технических учреждений и изобретений. Собственные техкоры заграницей и по СССР.
ПОДПИСНАЯ ЦЕНА
на „ТОРГОВО-ПРОМЫШЛЕННУЮ ГАЗЕТУ“ вместе с иллюстрированным приложением „НОВАЯ ТЕХНИКА“ с пересылк. и доставкой во все города Союза ССР: 1 год—15 р., ½ года—8 р., 3 мес.—4 р. 20 к., 1 мес.—1 р. 40 к.
Для студентов ВУЗов СПЕЦИАЛЬНО ЛЬГОТНЫЙ ТАРИФ—90 коп. за МЕСЯЦ при непосредственном обращении в издательство.
Сотрудники наркоматов, синдикатов, трестов, отдельных предприятий и преподаватели вузов, а также рабочие всех предприятий, при условии посылки газеты в их домашние или служебные адреса и при непосредственном обращении в издательство, ПОЛЬЗУЮТСЯ ЛЬГОТНЫМ ТАРИФОМ по 1 руб. в месяц.
Подписка принимается: в изд-ве „Торгово Промышленная газета“, Москва, Пушечная, 10, телефон 5-26-94 и 3-00-34. Во всех отделениях газет на периферии; во всех отделениях Всесоюзного Контрагентства Печати и во всех почтово-телеграфных отделениях, а также агентами почтальонами и письмоносцами.
Подписавшиеся в декабре — не платят. Подписавшиеся в декабре — не платят. 1526

П/Отдел Благоустройства
9 января, в 1 ч. дня, в помещении Исполкома, ком. № 72
назначает торги
на постройку подпорной стены от Инженерной улицы к мосту Карла Маркса на протяжении до 180 пог. метр.
Представление залога обязательно в размере 5% от заявленной суммы. С подробными кондициями можно ознакомиться в канцелярии П/Отдела Благоустройства.
1553 Зав. Отделом Благоустройства Гелашвили.

ПРОДАЕТСЯ
спальня старинная. Вардинская (б. Семеновская) ул., 20, Мугдалова.

РОЯЛЬ
БЕККЕРА очень хор. и п ат. шк. подерж. по случ. продается. Плехановский, 183, нижн. эт. 1534

КОМНАТУ
18 кв. метр. с ул. в Тифлисе обменяю на комн. в Баку. Плехановский пр., 137, кв. 14, 2-й этаж. 1536

ПОРТНОЙ Д. ПИКЕЛЬНЫЙ
принимает всевозможные работы. Выполняет осенние и зимние заказы по всем правилам искусства по журналам 28 г. Пр. Руставели (б. Головинский), № 12, против театра Руставели 420 10—10

ТРЕБУЕТСЯ
опытный садовник. Спр.: Нуха, сельхозпрофтехникум. 1530 2-2

По ряду технических причин ежеднев. — краевая газета —
„КОМСОМОЛЕЦ ЗАКАВКАЗ“
1 января 1929 года **не выйдет.**
О сроке выхода будет об'явлено дополн.
Подписка принимает

Ресторан „Новая жизнь“ (б. Ной) В понедельн. 31 декабр.
ВСТРЕЧА НОВОГО Г
Большое кабар
с участием лучших эстрадных артисто
Подробности в программах. | Открыта запись на
Европейская и азиатская кухня под наблюдением опы
158 линаров. | Лучшие вина. Дир

ПРОТИВОЗАЧАТОЧН
(предупреждающ
Рекомендованные Централ
противозачаточных
ПАСТА „Б
ШАРИКИ
Охрана
Высылаются не менее о
платно. Заказы
аптеки Охраны
Адрес для теле
Требуйте во всех апте

НАШ ТОВАРООБМЕН С З.
Вопросы заготовок продуктов и товаров для ботки и стандартизации, упаковки и трансп зации заграницей; новые рынки сбыта и их об'екты экспорта; конъюнктура заграничных ры заграничных фирм; указания и сообщения торгп и т. п.,—по всем этим вопросам имеется богатый газете-журнале
„Информационный Бюллетень Госторга РСФ
выходящем еженедельно по следующей программе: статьи и зоры по вопросам экспорта и реализации всех видов товар заготовка-экспорт-реализация: пушнины, кожи, шерсти, лен и пеньки, фруктов, овощей, консервов, птицы, яиц, пера, бобовых культур и семян, мяса, рыбы и икры, лесного материала, т варов второстепенного экспорта.—Импорт.—Транспорт.—Хроника, общая и Госторгов.—Корреспонденция с мест.—Смесь
Пробный номер бесплатно! Подписная цена 10 руб. на ½ года. Адрес: Редакция „Информационного Бюллетеня Госторга“, Москва, Ц. Первомайская, 51. 1483 3—3.

1 ДОРОЖНЫЙ С'ЕЗД АВТОДОРА
ПРЕДЛОЖИЛ довести тираж массового двухнедельного журнала **ЗА РУЛЕМ** до **100.000** экземпляров
ПОЭТОМУ ПОДПИСНАЯ ПЛАТА и ЦЕНА ЖУРНАЛА в 1929 году СНИЖЕНЫ.
ПОДПИСНАЯ ПЛАТА на 1929 г.
на год (24 номера)—4 р. 50 к., на 6 мес. (12 номеров)—2 р. 50 к., на 3 мес. (6 ном.)—1 р. 30 к., на 1 мес.—50 коп.
В 1929 году „ЗА РУЛЕМ“ даст подписчикам приложение **„СПРАВОЧНАЯ КНИГА АВТОДОРОВЦА“** за доплату в 1 рубль (цена книги в отдельной продаже будет 2 руб.)
Переводы адресовать: Москва 6, Страстной бульв. 11, Акц. Изд. О-ву „ОГОНЕК“

К СВЕДЕНИЮ ВСЕГО НАСЕЛЕНИЯ
Все углы и закоулки нашей обширной страны приятно возбуждены выходом в свет нового сатирического журнала ЧУДАК.
Несомненно, что взволнован и наш город.
Одни приятно поражены, что в ЧУДАКЕ участвуют лучшие писатели и художники.
Другие радостно взволнованы сведениями о том, что каждый номер ЧУДАКА имеет 16 страниц.
Третьи — тем, что страницы эти обильно иллюстрированы многокрасочными рисунками.
И все вместе — тем, что ЧУДАК — журнал злой, веселый и интересный.
Но вряд ли кто-нибудь из вас догадывается, что в приложении к ЧУДАКУ дается помимо БИБЛИОТЕКИ ЧУДАКА «Всемирный Юмор» и альбома «Путешествие чудаков по Европе и Америке»—собрание сочинений
Антона П. ЧЕХОВА
Эту приятную неожиданность следует дополнить точными условиями подписки:
ЧУДАК с ежемесячным приложением библиотеки «Всемирный Юмор» год—6 руб., полгода—3 р. 20 к., 3 мес.—1 р. 70 к., 1 мес. — 60 коп.
ЧУДАК с приложением сочинений А. П. Чехова (24 тома), 12 книжек библиотеки «Всемирный Юмор» и журнала «Огонек» год—21 р. 50 к. Допускается рассрочка при подписке—6 руб., к 1 марта—4 р., к 1 мая—5 руб., к 1 июля—4 р. 50 к. и к 1 сент.—3 руб. Платящим за год вперед—скидка 1 рубль.
Приложение: Альбом «Путешествие чудаков по Европе и Америки» - вносящим плату за год вперед — бесплатно, остальным подписчикам—за доплату в 1 р.
Переводы адресовать: Акц. Изд. О-во „ОГОНЕК“. Москва 6. Страстной бульв. 11.
Подписка также принимается на почте и всеми контрагентами.

ТИПОГРАФИЯ ГАЗЕТЫ «ЗАРЯ ВОСТОКА», УЛ. САШИ ЦУЛУКИДЗЕ № 4. ГЛАВЛИТ № 302.