ბრალეტარიელო ყველა ქვეყნისა შეერთდით! Пролетарии всех стран, соединяйтесь! Bütün elqələrin proletarları, birləşinlər! Proletarներ բոլոր երկրների միացեք!

Год издания 9-й

ЗАРЯ ВОСТОКА

ОРГАН ЗАККРАЙКОМА ВКП (б) И ЦИК ЗСФСР

РЕДАКЦИЯ И ГЛАВНАЯ КОНТОРА: ТИФЛИС, ПР. РУСТАВЕЛИ, 36. ТЕЛЕГРАФНЫЙ АДРЕС: ТИФЛИС—ЗАРЯ

ТЕЛЕФОНЫ РЕДАКЦИИ И ГЛ. КОНТОРЫ:

Телефонограммы	26-11	Экон. „Сов. Закавказье" и культ.-быт. отд.	7-49
Редактор	6-34	Отд. информации и репортаж	14-96
Отв. секретарь	3-91	Зав. пед. и бухгалт.	23-31
Ночной секретарь	9-10	Отдел распр. и эксп.	16-73
Рабоч. и отд. масс. раб.	3-04	Отдел об'явлений	26-11
Парт. отд. и „Л. РКИ"	14-14	Типография	2-70 и 5-68
Иностр., Востока и ил.-худ. отд.	20-87	ФЗМК	20-68

РУКОПИСИ НЕ ВОЗВРАЩАЮТСЯ

С ЖАЛОБАМИ НА НЕДОСТАВКУ ГАЗЕТ В ТИФЛИСЕ ЗВОНИТЬ ПО ТЕЛЕФОНУ 16-73

ПОДПИСНАЯ ПЛАТА на 1930 г.:

на 12 мес — 12 руб. | на 3 мес. — 3 руб.
на 6 мес. — 6 руб. | на 1 мес — 1 руб.

За-границу: На 1 м.—75 зол. центов, 3 м.—2,25 долл., 6 м.—4,5 долл., на 12 м.—9 долларов.
Подписка заграницу принимается только в иностранной валюте

ГАЗЕТА ВЫХОДИТ НЕПРЕРЫВНО

Среда, 5 февраля 1930 г.

№ 30 (2299) Цена 5 коп.

ТАРИФ НА ОБ'ЯВЛЕНИЯ (ЗА СТРОКУ НОНПАРЕЛИ):

Позади текста	— 80 к.
Среди „	— 1 р. 60 к.
Иног. поз. „	— 1 р. 50 к.
среди „	— 3 р. — к.

При многократном печатании—скидка по соглашению. Сверх тарифа взим. 10 проц. городского налога

ПРИЕМ ПОДПИСКИ и ОБ'ЯВЛЕНИЙ ЕЖЕДНЕВНО с 9—5 ч. дня
После указанного срока взим. дополн. 10%

ОТДЕЛЕНИЯ: Москва—Мал. Ржевский пер., 6, Батум—На'ер., 67, тел. 5-33. Баку—ул. III Интернационала, 33, тел. 1-92. Гянджа—ул. Ка'ара, тел. 1-44. Ленинакан—ул. 23, тел. 79. Сухум—На'ережная Ленина, 15. Эривань—ул. Абовьяна, 8, тел. 69.

СЕГОДНЯ В НОМЕРЕ

ЗАГРАНИЦЕЙ: Гнусная антисоветская кампания в Париже продолжается: полиция обыскивает сотрудников и посетителей полпредства СССР. —Подписан франко-турецкий договор о дружбе.

ПО ЗСФСР: Подготовка к весенней с.-х. кампании.—Совещание по советскому строительству. — Прения по докладу и заключительное слово тов. Караева.

СТАТЬИ: ПЕРЕДОВАЯ — «Укрепить руководство в колхозах»; М. СКОБЕЛЕВ — «Борьба нефтяных королей»; А. К. — «Реорганизуем партийный аппарат».

ФЕЛЬЕТОН: МИХ. ДАНИЛОВ—«Франки блуэников».

36036950

Укрепить руководство в колхозах

В условиях напряженной подготовки к весенней с.-х. кампании, бурно растущего колхозного движения, в условиях острейшей классовой борьбы вокруг задач социалистической перестройки сельского хозяйства происходящая сейчас в ЗСФСР отчетно-перевыборная кампания колхозов приобретает исключительное значение. По существу кампания эта впервые проводится в ЗСФСР. До сих пор переизбрание руководящего состава в колхозах не приурочивалось к определенным отчетным периодам, проходило вне всякого внимания сельской общественности, как незначительное внутреннее дело только лишь самого колхоза. Такое положение являлось результатом карликового характера подавляющего большинства колхозов, организационной неоформленности последних, недостаточности внимания к колхозному строительству местных низовых партийных, советских и др. организаций.

Сейчас положение решительно изменилось. В деревне нет вопроса более значительного, чем вопрос о коллективизации. Большинство старых колхозов за последнее время значительно укрупнилось, районы, где колхозное движение было наиболее развито, перешли на сплошную коллективизацию. В одном Азербайджане сейчас число об'единившихся в колхозы крестьянских хозяйств вдвое превышает число их во всей ЗСФСР полгода тому назад. Количество охваченных колхозами крестьянских хозяйств в ЗСФСР достигает почти 200.000, увеличиваясь буквально с каждым днем. Уже свыше 600 населенных пунктов полностью об'единены в колхозы, и число это также непрерывно возрастает.

Понятно, что теперь отчетно-перевыборная кампания, являющаяся в закавказской деревне первым массовым смотром результатов колхозного строительства, первым массовым смотром преимуществ крупных общественных форм с.-х. производства перед мелким индивидуальным крестьянским хозяйством, должна привлечь пристальное внимание всего бедняцко - середняцкого крестьянства и всей партийно - советской общественности.

Республиканским колхозцентрам и окружным и районным колхозсоюзам, при содействии всех местных организаций, необходимо озаботиться, чтобы результаты эти были выявлены с наибольшей полнотой и отчетливостью. В этом отношении правильно поступил колхозцентр Армении, предварительно мобилизовав и бросив на работу по составлению годовых отчетов колхозов всех счетных работников на местах. В Азербайджане же было приступлено к отчетно - перевыборной кампании, когда отчетов у большинства колхозов еще не было и состояние отчетности оставалось совершенно неупорядоченным.

Отчетно - перевыборная кампания должна проводиться на базе широко развернутой массовой самокритики, должна вскрывать все недочеты и злоупотребления в колхозах. Необходимо проверить социальный состав колхозов, очистив его от всех кулацких и враждебных элементов. Кампания должна поднять в огромной степени активность колхозной массы и сознательное отношение к вопросам колхозного строительства, укрепить начало общественной самодеятельности, начало под'отчетности руководящих органов и выборности их. Четкое организационное оформление, ликвидация расплывчатости и неопределенности во взаимоотношениях внутри колхоза, установление твердого внутреннего распорядка, утверждение уставных начал, массовое раз'яснение прав и обязанностей участников колхозов — все это теперь, в связи с быстрым укрупнением колхозов, становится совершенно необходимым условием здорового развития колхозного строительства.

Вместе с тем в отчетно-перевыборную кампанию внимание колхозной массы должно быть сосредоточено на производственных основах крупного общественного хозяйства, на необходимости дальнейшего обобществления средств производства и всемерного увеличения неделимых фондов.

Разрешение всех этих вопросов должно быть связано с задачами, стоящими перед колхозами в предстоящую весеннюю с.-х. кампанию. Обсуждение производственных планов с.-х. кампании, мобилизация всех имеющихся ресурсов, обобществление и сбор семенных фондов, безусловное сохранение всего рабочего скота и с.-х. инвентаря, решительная борьба всеми способами общественного воздействия и принуждения против разбазаривания и уничтожения имущества отдельными колхозниками и вступающими в колхоз индивидуальными хозяйствами и т. д. — должны занять центральное место в отчетно-перевыборной кампании. Не подлежит сомнению, что все это, как и вопросы укрепления трудовой дисциплины, рациональной организации труда и распределения продукции, будут боевыми в отчетно-перевыборной кампании.

Вокруг всех этих вопросов кулачество попытается использовать малейшее недовольство отдельных групп, рваческие потребительские настроения отсталых слоев колхозников, малейшие ошибки руководства. Эти попытки необходимо решительно разоблачать, укрепляя сплоченность бедняцко - середняцких масс вокруг задач всемерного развития колхозного строительства, усиливая пролетарское руководство.

Большую роль в отчетно-перевыборной кампании колхозов должны сыграть выехавшие на подготовку к весенней с.-х. кампании рабочие бригады, а также рабочие-производственники, выделенные на постоянную работу в деревню и прошедшие предварительно специальную учебу на курсах. Эти «выдвиженцы» рабочего класса, которых деревня встретила с воодушевлением и искренней радостью, составят основу нового руководства в колхозах. Они внесут в практику колхозного строительства организационные навыки крупного производства, дух коллективизма, политический опыт, классовую твердость и бдительность.

Но успех отчетно-перевыборной кампании, успех не формальный, а по существу, т. е. организационное и хозяйственное укрепление колхозов, подготовка их к ответственнейшим задачам весенней с.-х. кампании и дальнейший под'ем колхозного движения — зависит от того, насколько активно вся батрацкая и бедняцко - середняцкая общественность деревни примет в этом участие. Грандиозная работа по социалистической перестройке сельского хозяйства ЗСФСР, развертывающаяся сейчас, поднимает основные, глубокие пласты крестьянских масс и ставит в порядок дня ликвидацию кулачества, как класса, в районах сплошной коллективизации. В этих условиях вопрос о составе руководящих органов колхозного строительства и об организационном укреплении колхозов приобретает особо важное значение. Поэтому партийные и советские организации должны сосредоточить максимум внимания на отчетно-перевыборной кампании в колхозах.

Антисоветская кампания во Франции

ПОГОЛОВНЫЙ ОБЫСК ПОСЕТИТЕЛЕЙ ПОЛПРЕДСТВА

ПАРИЖ, 3-II. (Зактаг). — Бешеная травля полпредства СССР и вообще всех советских граждан не исчерпывается клеветнической кампанией белогвардейской и полицейской бульварной печати и их призывами к обыску и насилиям. **За последние дни полицейские агенты в штатском задерживали выходивших из полпредства сотрудников и посетителей,** проверяя у них документы и опрашивая о мотивах посещения полпредства.

Среди задержанных был, между прочим, вновь прибывший в Париж второй секретарь полпредства Мещеряков. Секретарь союза «Возвращение на родину», советский гражданин Блох был арестован и через несколько часов выслан из Франции.

В ночь на 2 февраля перед зданием полпредства буянила хулиганская банда с криками: «Верните Кутепова! Долой Советы» и т. д. Участники банды были задержаны полицией, но затем все были освобождены.

КУТЕПОВСКИЕ ЧЕКИ

БЕРЛИН, 3-II. (Зактаг). — Демократическая печать относится скептически к слухам, связанным с исчезновением Кутепова.

«Монтаг Пост» отмечает, что **во всех этих многочисленных слухах отсутствует какое бы то ни было об'яснение «большого количества дутых чеков, подписанных Кутеповым, циркулирующих в Париже».**

Замалчивают интервью т. Литвинова

НЬЮ-ЙОРК, 3-II. (Зактаг). — Как сообщают из Мексики, сообщение московского корреспондента «Ассошиэйтед Пресс» и интервью Литвинова опубликовано лишь в английском издании «Эль Универсаль».

Ни одна газета, издающаяся на испанском языке (основной язык в Мексике), не опубликовала интервью Литвинова.

РАБОЧИЕ ДЕТРОЙТА ПРОТЕСТУЮТ

НЬЮ-ЙОРК, 3-II. (Зактаг). — Детройтские рабочие под руководством коммунистов провели перед зданием мексиканского консульства демонстрацию протеста против разрыва Мексикой отношений с СССР.

Полиция арестовала 5 рабочих и 3 работниц, участвовавших в демонстрации.

Ни устно, ни письменно

ЛОНДОН, 3-II. (Зактаг). — Лондонская морская конференция продолжает топтаться на месте. Конец второй недели работ конференции не принес ничего нового по сравнению с первым днем. В поисках компромисса было постановлено, чтобы каждая делегация внесла свои предложения в письменной форме, однако, ни одна делегация этого не сделала, предусмотрительно выжидая почина других. Все надежды «оптимистов» возлагаются на ожидаемую открытую дискуссию.

„По политическим побуждениям"

БЕРЛИН, 3-II. (Зактаг). — На процессе белогвардейских фальшивомонетчиков начались прения сторон.

Представитель государственного обвинения предлагает суду приговор: за подделку денег и обман Карумидзе—к 34 месяцам тюремного заключения, Садатиерашвили—к 29, Белла—19, Бэле—4 и Шмидта—к двум месяцам тюремного заключения.

Он подчеркивал, что **подсудимые действовали не только по уголовным, но и политическим побуждениям** и скрыли от суда 90 проц. того, что они знают.

Ван Тин-вей уехал во Францию

ШАНХАЙ, 2-II. (Зактаг). — Лидер враждебной нанкинскому правительству группировки в гоминдане Ван Тин-вей выехал во Францию.

СОВЕТСКО - МУКДЕНСКОЕ СОГЛАШЕНИЕ ОДОБРЕНО

ТОКИО, 3-II. (Зактаг).—По сообщению из Нанкина, нанкинское правительство постановило одобрить советско - мукденское соглашение, заключенное в Хабаровске.

ПЕРВЫЙ ЭКСПРЕСС ХАРБИН — МОСКВА

ТОКИО, 3-II. (Зактаг). — По сообщению из Харбина, оттуда вышел первый экспресс Харбин — Москва.

Вопросы Гендерсону

ЛОНДОН, 3-II. (Зактаг). — В палате общин министр иностранных дел Гендерсон на вопрос, вел ли он с полпредом СССР в Англии Сокольниковым переговоры об англо-советском торговом договоре, ответил, что в соответствии с протоколом от 3 октября 1929 года переговоры с советским правительством об урегулировании торговых взаимоотношений ведутся.

На вопрос депутата независимой рабочей партии Уайза (директор лондонского отделения Центросоюза), можно ли предположить, что «интересы торговли и безработных, ищущих работы, не будут подчинены стремлению получить какие-то 2½ проц. для держателей царских займов», Гендерсон не ответил.

Умер Эрнст Мейер

БЕРЛИН, 3-II. (Зактаг). — Умер Эрнст Мейер — сподвижник Либкнехта, Люксембург, Меринга и довоенной германской социал-демократии, один из основателей союза спартаковцев, а затем КПГ. В последнее время он принадлежал к лагерю примиренцев.

Мейер несколько лет болел костным туберкулезом.

Тело Мейера находится в доме КПГ имени Либкнехта.

Классовая борьба за рубежом

Несмотря на ожесточенные систематические преследования революционного рабочего движения, зарубежный пролетариат под знаменем компартии героически отстаивает каждую пядь революционных достижений

ПОМОЩЬ БАСТУЮЩИМ В БЕЛЬФОРЕ

ПАРИЖ, 3-II. (Зактаг). — Забастовка 13.000 рабочих в Бельфоре продолжается. На 10.000-ном митинге бастующие единодушно заклеймили социал - фашистов, ставших открыто на сторону предпринимателей.

Унитарные профсоюзы металлистов и текстильщиков призывают своих членов по всей Франции открыть сборы помощи бастующим в Бельфоре.

УЛИЧНЫЕ БОИ В БАРСЕЛОНЕ

БЕРЛИН, 2-II. (Зактаг). — По сообщению **«Роте Фане»** из Мадрида, в Барселоне происходят ожесточенные уличные бои между демонстрирующими рабочими и войсками. **Введено осадное положение.** Несмотря на запрещение, весь день и всю ночь по всему городу происходили массовые демонстрации. Во многих местах войска были встречены градом камней. **Около полуночи разыгрались особенно ожесточенные бои.** Полиция и войска пустили в ход винтовки и пулеметы. Тяжело ранено много демонстрантов.

Аналогичные события произошли во всех крупнейших городах Испании, в частности в Мадриде и Кадиксе.

Несмотря на строжайшую цензуру, сообщения об этом молниеносно распространяются по всей стране и заграницей.

В ряде предприятий рабочие прекратили работу и демонстрируют.

ЗАБАСТОВКА СТРОИТЕЛЬНЫХ РАБОЧИХ В ЛОНДОНЕ

ЛОНДОН, 3-II. (Зактаг). — На многих постройках началась забастовка строительных рабочих в знак протеста против снижения зарплаты. На других строительных предприятиях состоялись митинги. Забастовка начнется, вероятно, 4 февраля. Секретарь федерации строительных рабочих заявил, что помощь забастовщикам оказана не будет. На массовом митинге строительных рабочих организован комитет действия под руководством представителей движения меньшинства.

ПОЛИЦЕЙСКИЙ РАЗГУЛ В ЛАТВИИ

РИГА, 3-II. (Зактаг). — Участились массовые обыски и аресты. **Полиция запретила левым профсоюзам устраивать в память жертв рижского расстрела 1905 г. митинги и демонстрации.**

На разрешенном полицией спектакле в театре 800 чел. стоя спели «Интернационал». Ворвавшиеся в зал полицейские набросились на рабочих, избивая их резиновыми нагайками.

17 чел. арестовано.

РЕФОРМИСТЫ УСЛУЖИЛИ

ТОКИО, 3-II. (Зактаг). — 23 декабря на заводах «Дженераль Моторс» в Осаке начался конфликт, вызвавший локаут. Причина конфликта — требование рабочих увеличить выходное пособие 350 уволенным рабочим. Сейчас конфликт закончился под давлением реформистов.

ИСЧЕРПЫВАЮЩИЙ ОТВЕТ

РЕВЕЛЬ, 3-II. (Зактаг). — Власти заявили делегации безработных, что государство не располагает средствами, которые могли бы смягчить безработицу.

МЕШАЮТ РЕВОЛЮЦИОННОМУ ПРОФДВИЖЕНИЮ

ЛОНДОН, 3-II. (Зактаг). — Министерство по делам Индии отказалось выдать разрешение на в'езд в Индию Джо Скотту, видному деятелю движения меньшинства, который предполагал поехать в Индию для организации революционного профсоюзного движения.

ВОЮЮТ С... БЕЗРАБОТНЫМИ

БЕРЛИН, 3-II. (Зактаг). — В Гамбурге весь день 2 февраля продолжались исключительные мероприятия по мобилизации полицейских сил против безработных. За день полицией задержано свыше 100 рабочих.

РАБОЧИЕ ПОБЕДИЛИ

ЛОНДОН, 3-II. (Зактаг). — На папиросной фабрике в Хайфе (Палестина) 600 рабочих под руководством арабского рабочего союза забастовали, требуя повышения зарплаты.

Забастовка закончилась полной победой рабочих.

Фашисты распоясались

ВЕНА, 3-II. (Зактаг). — Под руководством бывшего премьера Зейпеля хеймвер развертывает кампанию против венской общины. 2 февраля в Вено перед ратушей состоялась демонстрация 4.000 членов хеймвера, одетых в форму. **Коммунистические митинги протеста были запрещены.**

Выступавшие вожди хеймвера заявили, что целью нового наступления хеймвера является завоевание большинства в венском муниципалитете. Однако, основной темой речей был призыв к борьбе с большевизмом и обычные анти-советские выпады.

Несмотря на запрещение, во многих районах состоялись коммунистические митинги, разгонявшиеся полицией. Во время шествия отрядов хеймвера во многих местах между членами хеймвера и коммунистами произошли стычки. В предместьи Граца кровавое столкновение между членами хеймвера и рабочими продолжалось два часа.

Жандармерия вмешалась в столкновение и выступила в защиту членов хеймвера после того, как рабочие отбили их нападение.

„Достойный полицейский" оправдан

НЬЮ-ЙОРК, 3-II. (Зактаг). — Полицейский — убийца рабочего Катовича, похороны которого превратились в 25.000-ую пролетарскую деомнстрацию, оправдан.

В приговоре указывается, что «полицейский с достоинством выполнил свои служебные обязанности соответственно полицейским правилам».

Филиппинские острова требуют независимости

ЛОНДОН, 3-II. (Зактаг). — В Манилле (главный город Филиппинских островов) состоялась демонстрация протеста против убийства филиппинского рабочего в Уотсонвилло (в штате Калифорния). На митинге протеста демонстранты приняли резолюцию, требующую от Гувера, чтобы он принял меры к защите филиппинцев и поддержал законопроект о предоставлении независимости Филиппинским островам, вносимый в американский конгресс.

Беспощадная война оппортунизму

ПАРИЖ, 3-II. (Зактаг).—На конференции парижской окружной организации французской компартии из 133 делегатов 92 делегата—рабочие от станка.

В прениях по докладу парижского комитета делегаты уделяли особое внимание вопросам борьбы с оппортунизмом в революционных профсоюзах.

Подчеркивая необходимость беспощадной борьбы против всех разновидностей оппортунизма в рядах партии и комсомола, делегаты призывали сосредоточить внимание на борьбе с правым оппортунизмом в теории и практике, как с основной опасностью в настоящее время. При этом нельзя забывать и о борьбе с остатками «ультралевого» течения в парижской парторгнизации.

ПРИВЕТ БРАТСКОЙ КОМПАРТИИ

ПАРИЖ, 3-II. (Зактаг). — Парижская окружная партконференция обратилась в ЦК германской компартии с телеграммой, в которой приветствует борьбу германской компартии, стоящей во главе миллионных масс рабочих и безработных.

ОППОРТУНИСТЫ ДЛЯ НИХ—СВОИ ЛЮДИ

ПРАГА, 3-II. (Зактаг). — Пражский уголовный суд рассмотрел дело исключенных из Коминтерна чехо-словацких коммунистов Илека, Гаузера и Нейрата, которым было пред'явлено обвинение в «установлении связи в 1921-22 г. с Коминтерном в Москве в целях организации заговора и насильственного изменения конституции Чехо-Словакии».

Суд оправдал всех трех оппортунистов, указав, что их действия отнюдь не свидетельствуют об их намерении насильственно изменить чехо-словацкую конституцию.

Вести отовсюду

(По телеграммам Зактага)

★ **Вывоз золота из Японии.** По сообщениям печати, до настоящего времени из Японии вывезено заграницу золота на 47 мил. иен.

★ **Голод в Мексике.** В пяти мексиканских штатах вследствие неурожая крестьянское население голодает. Участились случаи голодной смерти.

★ **Арест пред. мексиканской секции МОПР.** В Мексике полиция арестовала председателя мексиканской секции МОПР Исаака.

Томас о безработице в Англии

ЛОНДОН, 3-II. (Зактаг). — В прениях о безработице в палате общин Томас заявил, что число безработных в этом году больше, чем год тому назад. Страна не отдает себе отчета, насколько серьезно положение некоторых отраслей промышленности, например хлопчатобумажной, в которой увеличение числа безработных будет продолжаться, пока не наступит серьезное изменение в вывозе хлопчатобумажных изделий. Однако, при нынешних методах не может быть и речи об увеличении вывоза. В каменноугольной, сталелитейной и хлопчатобумажной промышленности число увольняемых с предприятий будет неизбежно возрастать, пока не явится надежда на перевод этих отраслей промышленности «на здоровую базу».

Далее Томас заявил, что он «не задумался бы ассигновать для сокращения числа безработных деньги, если это помогло бы, но мероприятия правительства вытекают из политики, рассчитанной на продолжительный успех».

Франко-турецкий договор о дружбе

ПАРИЖ, 3-II. (Зактаг). — Бриан и посол Турции в Париже Фетхи-бей подписали франко - турецкий договор о дружбе, арбитраже и согласительной процедуре. Договор содержит взаимное обязательство о нейтралитете, в случае неспровоцированного нападения на одну из договаривающихся стран со стороны третьего государства.

Франция, как сообщает официоз «Тан», внесла оговорку в договор, что это обязательство не распространяется на участие Франции, как члена Лиги Наций, в санкциях Лиги по отношению к нарушителям мира. «Тан» заявляет, что договор, «заключение которого предвиделось уже в течение нескольких месяцев», — удачное завершение всех соглашений между Францией и Турцией по спорным вопросам, в частности о турецко-сирийской границе.

«Тан» называет соглашение началом нового периода отношений Турции как с Францией, так и с подмандатными территориями. Газета указывает, что договор заключен в «духе Локарно и соответствует соглашениям, рекомендованным Лигой Наций».

Рис. И. Гурро.

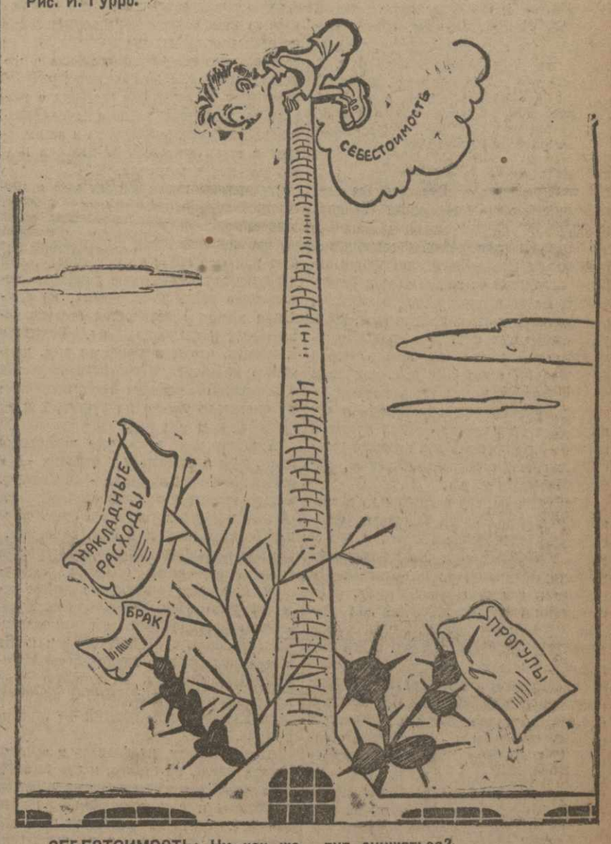

СЕБЕСТОИМОСТЬ: Ну как же тут снижаться?

Ленинский набор в партию

МОСКВА, 4-II. **(По телефону от наш. кор.).**

В связи с массовым притоком заявлений о вступлении в партию рабочих в дни 6-й годовщины смерти Ленина, всем окружкомам и райкомам ВКП (б) Московской области предложено **принять немедленные меры к быстрому оформлению этих заявлений вплоть до созыва для этого специальных собраний ячеек и до организации дополнительных приемочных комиссий с перенесением их работы на места** (ячейки). Разбор всех заявлений, поступивших в связи с ленинскими днями, необходимо закончить не позже 10 февраля с. г.

В целях предупреждения протаскивания в партию чуждого элемента в связи с массовым приемом, необходимо обеспечить всестороннюю проверку и обслуживание всех, принимаемых в партию, на ячейках, не допуская, однако, никакой волокиты.

МОСКВА, 4-II. **(По телефону от наш. кор.).**

«Правда» сегодня пишет, что 6-я годовщина со дня смерти Ленина выявила **новое** среди рабочих, подчеркнув незыблемость исторической роли пролетарского авангарда. Ударные пролетарские отряды на производстве превращались в коммунистические. Этот факт еще раз свидетельствует об идейной крепости нашей партии и об ее безусловно правильной линии.

Далее «Правда» пишет:

«Еще очень свежо в памяти «архиреволюционное» предложение т. т. Зиновьева и Саркиса об охвате партией 90 проц. всего состава рабочего класса в нашей стране.

Сейчас с этой пресловутой идеей кое-кто вновь начинает носиться, совершенно забывая, что в отдельных группах рабочих, особенно недавно явившихся на производство, еще живут мелкобуржуазные собственнические интересы.

Мы не можем забывать, что современный этап сопровождается еще большим, чем раньше, обострением классовой борьбы не только в нашей стране, но и на международной арене и что в связи с этим во много раз становится сложнее и существеннее политическая роль нашей партии. Наша линия в вопросах дальнейшего количественного и качественного укрепления рядов партии должна быть попрежнему совершенно четкой и ясной.

Мы приветствуем почин рабочих Коломенского завода. По коломзаводским рабочим должны равняться все остальные, но кто будет ставить рогатки в это движение рабочих, тот совершит грубую политическую ошибку. Массовый приток рабочих в партию мы должны всемерно использовать на расширение пролетарского ядра в ее составе, памятуя, что директива о доведении среди коммунистов 50 проц. рабочих от станка в условиях ежедневно происходящей переброски коммунисто на производство, в деревню, в госаппараты, на учебу требует от партийной организации тягчайшего напряжения и укрепления массовой работы среди пролетариев.

Наряду с этим партийные организации должны отдать себе ясный отчет в том, что подача заявлений целыми цехами требует от них самой тщательной проверки каждого вступающего в партию».

8-ой ПЛЕНУМ VII СОЗЫВА СПСГ

открывается сегодня, 5 февраля, в 6 часов вечера, в Новом зале Рабочего дворца (Руставели, 17).

525 **Президиум СПСГ.**

СССР ЗА ДЕНЬ

(По телеграммам Зактага).

ДОНБАСС НЕДОВЫПОЛНИЛ ПРОГРАММУ

По сведениям Союзугля, в январе по всем каменноугольным бассейнам Союза добыто 4.294.000 тонн угля при задании в 4.593.000 тонн, что значит 93,4 проц. задания. **Донбасс дал 3.292.475 тонн—94,1 проц. задания.** Большой угрозой для Донбасса является отлив забойщиков, связанных с деревней и желающих принять участие в коллективизации сельского хозяйства.

ПЕРЕЛОМ В ВЫПОЛНЕНИИ ПРОМФИНПЛАНА

Металлургические заводы Югостали в январе не справились с своей производственной программой по выплавке чугуна и выпуску стали. Однако, **последняя шестидневка января внесла улучшение в работу отдельных заводов, особенно по выпуску стали.**

ПРОЕКТ ОСНОВНЫХ ПОЛОЖЕНИЙ О СЕЛЬСОВЕТАХ

Президиум ЦИК СССР обсудил и утвердил разработанный оргкомиссией ЦИК проект основных положений о сельсоветах.

В связи с массовой коллективизацией построение сети сельсоветов должно отвечать производственно-техническим условиям колхозов, причем не допускается образование двух сельсоветов в одном производственном участке. Сельсоветы организуют колхозы и другие кооперативные организации, руководят их деятельностью и имеют право контроля над находящимися на их территории централизованными учреждениями и предприятиями, не вмешиваясь в их оперативную деятельность. Сельсоветы утверждают оперативно-хозяйственные планы учреждений и предприятий, а также колхозов, и на основании этих планов составляют единый хозяйственный план. Наблюдая за исполнением колхозами и единоличными хозяйствами всех обязательств перед государством, сельсоветы должны всячески добиваться усиления обобществленного сектора и классово - выдержанной работы его. Наконец, сельсоветы, опираясь на батраков и бедняцко - середняцкие массы, проводят все хозяйственно-политические кампании в деревне и должны решительно подавлять сопротивление капиталистических элементов.

ПОСТАНОВЛЕНИЕ СОВНАРКОМА СССР

В целях наиболее полного обслуживания рабочих и служащих предприятий и учреждений, переходящих на непрерывку, Совнарком СССР постановил: библиотеки, музеи, предприятия общественного питания и бани обязательно переводятся на двухсменную работу. При реорганизации работы других учреждений и предприятий, непосредственно обслуживающих рабочих и служащих, президиум местного совета устанавливает, какие из них должны перейти на две смены, какие на работу в утренние и вечерние часы, разные декады или дни рабочей недели, или реорганизовать свою работу путем сдвигов рабочего времени.

40 УДАРНЫХ ПРЕДПРИЯТИЙ

МОСКВА, 4-II. **(По телефону от наш. кор.).**

По неполным данным, в Москве и по 5 округам Московской области уже насчитывается 40 предприятий, об'явивших себя **ударными. В ленинские ударные бригады вступило 80.900 рабочих.**

ГОСПЛАН СССР О ХЛОПКОВОЙ ПОСЕВНОЙ КАМПАНИИ

Госплан СССР рассмотрел план хлопковой посевной кампании.

В области организационной подготовки посевной хлопковой кампании Госплан отмечает ряд недочетов. Реальная площадь хлопковых посевов на 1930 г. определяется Госпланом в размере 1.585.000 гектаров, против намеченных контрольными цифрами 1.385.000 гектаров, в том числе по Закавказью—182.000 гектаров. Товарную урожайность хлопчатника по Закавказью Госплан устанавливает в 7,7 центнера. Средний размер авансирования на один гектар хлопка Госплан устанавливает в размере 90 проц. прошлогодней нормы, определяя общую потребность в контрактационных кредитах по Закавказью в 10.500.000 р.

В целях урегулирования хлебного рынка в хлопковых районах во время весенней посевной кампании Госплан считает необходимым форсировать хлебные отгрузки в хлопковые районы с тем, чтобы годовой план завоза хлеба в Среднюю Азию, а также в хлопковые районы Закавказья был выполнен полностью к 1 мая.

М. СКОБЕЛЕВ.

Борьба нефтяных королей

Все еще памятна ожесточенная война двух мировых нефтяных гигантов — английского Шелл Ройяль Детч и американского Стандарт Ойль. Руководитель Шелл Детердинг метал громы и молнии по адресу Стандарт, обвиняя его в покупке «краденой» нефти, когда Стандарт заключил с нашим Нефтесиндикатом договор на крупную поставку советской нефти с целью реализации ее на азиатских рынках. Этим Детердинг преследовал двойную цель: подогреть анти-советскую атмосферу в капиталистических кругах и в этой атмосфере дискредитировать своего противника. А на мировых рынках шла ожесточенная конкуренция между ними, главным образом, путем снижения продажных цен. Потом Детердинг стал сам искать возможностей покупать советские нефтяные продукты и подрабатывать на них на мировых рынках сбыта. Война стала затихать и привела к свиданию в Англии, в августе 1928 года, трех нефтяных королей — Детердинга (Шелл), Кадмена (Англо-першен) и Тигла (Стандарт Ойль). В результате свидания война цен прекратилась и образовался американский нефтяной экспортный картель. Этот последний установил однообразные экспортные цены.

Хотя в образованный американский картель вошли и американские предприятия, принадлежащие группе Шелл, однако, по существу, картель этот является консолидацией крупных американских нефтяных фирм, в противовес сближению двух английских групп — Шелл с Англо-першен. Борьба, как многим показалось, как будто прекратилась, на самом же деле открытая война сменилась борьбой на конференциях при закрытых дверях между консолидировавшимися американскими крупными фирмами, с одной стороны, и английскими — с другой.

Зимой и весной 1928-29 г. происходил ряд таких конференций в САСШ.

В июле 1929 года состоялась новая конференция заправил этих нефтяных групп в Лондоне. Официальных сведений, исходящих от участников этой конференции, не было. Однако, по сообщениям заграничной печати, главным вопросом конференции должен был быть вопрос о политике цен, при чем будто Стандарт Ойль настаивал на повышении цен, Шелл же считал повышение цен преждевременным, так как, по его мнению, «еще не изжита общая ситуация с нефтью».

По предположениям (и, повидимому, достаточно основательным), хорошо осведомленных органов печати, особенно американских, борьба на конференции шла не столько по вопросу о ценах, сколько о выдвинутом англичанами принципе снабжения каждого рынка сбыта из ближайших производственных районов. Принцип этот Детердинг выдвигал еще в середине 1928 года, в период открытой войны. Таким образом, борьба шла по вопросу о перераспределении рынков сбыта между американской и английской нефтью.

Осуществление этого принципа означало бы, что Европа должна была перейти исключительно на северо и южно - американскую нефть.

Для Азии это означало бы прекращение снабжения американскими нефтяными продуктами индийских, частью китайских и средиземноморских рынков. Перераспределение и закрепление рынков сбыта, естественно, связывается с вопросом об установлении размеров сбыта нефтяных продуктов по отдельным рынкам. И, казалось бы, установление таким образом общих контингентов сбыта должно было соблазнить всех участников конференции, так как лишь при контингентировании сбыта возможно контингентирование и, следовательно, сокращение добычи, к которому все участники стремятся, ибо еще на конференции в Нью-Йорке, в апреле 1929 года, ими было достигнуто соглашение о необходимости сокращения мировой добычи. Но эти попытки сокращения добычи без контингентирования сбыта до сих пор не дали результатов. По опубликованным в иностранной прессе предварительным данным, в 1929 году добыча не уменьшилась, а, наоборот, увеличилась и как раз в районах добычи с подавляющим влиянием как американских, так и английских королей: в САСШ на 12 проц. по сравнению с 1928 годом, в Южной Америке — на 19,7 проц., в Голландской Индии — на 5,4 проц. и в Персии — на 2,4 проц.

Само собой разумеется, с точки зрения здравого смысла экономики, целесообразнее доставлять нефтяные продукты на мировые рынки сбыта не издалека, а из ближайших районов добычи: сокращаются расстояния доставки, удешевляются транспортные расходы, понижается себестоимость на рынках сбыта и потребитель получает более дешевые продукты. Очевидная, бесспорная истина, казалось бы, очень простая.

Однако, не все так просто в этом мире капиталистических отношений, сотканных из противоречий. И почему, собственно, за эту очевидную истину начал ратовать именно британский капиталист, а не американский?

Предположения англичан, исходящие из этого принципа, имеют, оказывается, специфическую британскую тенденцию и преследуют английские цели, а потому и неприемлемы для американских капиталистов. Добиваясь осуществления своих предложений, англичане стремятся снять американцев с азиатских рынков. Любопытно, что Детердинг, провозглашая свой принцип, рассматривает советские нефтяные продукты, покупаемые американскими для этих рынков, как подлежащие устранению с азиатских рынков, вопреки этому принципу.

Устранение американцев с азиатских рынков отвечает задачам британского империализма, значительно задерживая американскую экспансию в этих странах и обеспечивая сохранение и дальнейшее укрепление влияния в них британского империализма. Осуществление принципа Детердинга на мировом нефтяном рынке обеспечивает англичанам «вершки», оставляя американцам «корешки», ибо в Азии обеспечена полная свобода диктовать колониальным и полуколониальным потребителям цены по своему усмотрению. В Европе же на цены могут влиять нефтяные фирмы, менее крупные, но независимые от нефтяных королей; кроме того, европейские государства - потребители не медлят вмешиваться в политику нефтяных королей, если она особенно затрагивает их экономические интересы. Ведь как только наметилось во второй половине 1928 года сближение англо - американского капитала и начал вырисовываться силуэт англо - американского нефтяного синдиката, французское правительство поспешило сделать соответствующие дипломатические представления в Вашингтоне и Лондоне. Особенно нервно реагировали французские национальные нефтяные круги и французская печать на конференцию в июле 1929 года, опасаясь, что она принесет повышение цен. Нередки во французской буржуазной прессе статьи, наподобие напечатанной под заголовком «Нефтяная война» в январской книжке ежемесячника «Париж—Нью-Йорк», где нефтяные короли и, особенно, Детердинг именуются «нефтяными пиратами», приводятся данные о миллиардных прибылях американских и английских нефтяников, а страны - потребители европейского контингента призываются защитить, наконец, свое население от «незаслуженной эксплоатации».

На июльской конференции, повидимому, лишь договорились об ограничении темпа разработки ряда новых нефтяных районов. Спор о политике цен и борьба вокруг распределения рынков сбыта остались неразрешенными. Однако, американские и английские руководители всячески избегают открытой борьбы, вроде «войны цен». Возможно, на одной из следующих конференций английские и американские руководители договорятся о перераспределении рынков, и если при этом окажется та или иная экономия на фрах

АГРОТЕХНИЧЕСКИЕ ЗНАНИЯ НА ФРОНТ СОЦИАЛИСТИЧЕСКОГО ПЕРЕУСТРОЙСТВА ДЕРЕВНИ

Подготовка кадров социалистического земледелия не должна отставать от стихийного движения бедняцко-середняцких масс к коллективизации

Наверстать упущенное

В связи с стремительным темпом технического и социального преобразования сельского хозяйства деревня пред'являет огромный и все более возрастающий спрос на кадры агрономов, организаторов крупного с.-х. производства, трактористов, счетных работников и т. д. Вместе с тем, развертывание массовых агромероприятий в борьбе за повышение урожайности и внедрение машины и вообще усовершенствованных орудий производства в сельское хозяйство требует и соответствующего вооружения бедняцко - середняцких масс хотя бы элементарными агротехническими знаниями.

В плане весенней с.-х. кампании мероприятиям по массовой ликвидации агронеграмотности среди бедноты и батрачества, по подготовке низового актива, руководящего состава колхозников, агроуполномоченных и т. д. придавалось огромное значение. В постановлении ЗКК ВКП (б) о весенней с.-х. кампании от 15 декабря указывалось на необходимость **«немедленно приступить к организации сети краткосрочных курсов и курсов - конференций для низового сельского актива, агроуполномоченных, рабочих бригад и т. д.».**

К сожалению, тот выигрыш во времени, который мы имели благодаря своевременной постановке вопроса о подготовке к весенней с.-х. кампании директивными органами, не использован как следует и для подготовки кадров. По имеющимся сведениям, работа эта далеко еще не развернулась в полном об'еме, а некоторые организации к ней еще и не приступали.

С опозданием заканчивается подготовка рабочих, направляемых на постоянную руководящую работу в деревню, в колхозы, в машинно - тракторные станции. К 1 февраля, к обусловленному сроку, выехала только часть этих рабочих, преимущественно из Баку; значительная часть выезжает только на этих днях.

Недостаточно широко развернута сеть курсов для подготовки и переподготовки колхозного актива. Здесь потребность особенно велика, в связи с продолжающимся бурным ростом числа колхозов и переходом уже целого ряда районов на сплошную коллективизацию. Уже сейчас в ЗСФСР насчитывается свыше 3.500 колхозов. Подготовка же и организаторов - руководителей, и технических счетных работников ни в какой мере за этим темпом коллективизации не поспевает. И вполне понятно, что из всех районов раздаются призывы о помощи, о кадрах, а из некоторых районов поступают и тревожные сведения о возможном частичном распаде новых колхозов, лишенных руководства и не имеющих в своем составе мало-мальски подготовленных работников.

Определенно плохо обстоит дело с подготовкой агроуполномоченных. В большинстве районов и подготавливать некого, так как к выборам агроуполномоченных или еще вовсе не приступали, или проводят эту важнейшую кампанию недопустимо вяло, по-казенному, не раз'ясняя массам обязанностей агроуполномоченных и значения их. **Создается опасность, что и в текущую с.-х. кампанию институт агроуполномоченных в большинстве районов будет попрежнему числиться только на бумаге,** как он числился и до сих пор.

А между тем здесь уже приходится иметь дело с большими числами — с десятками тысяч крестьян - активистов. Только при этом условии агроуполномоченные могут действительно стать организующим фактором в с.-х. кампании.

Срыв кампании выборов и подготовки агроуполномоченных особенно недопустим, принимая во внимание крайне недостаточную обеспеченность нашей деревни агрономическим обслуживанием. Каждый агроном поэтому должен иметь в деревне активную группу агроуполномоченных, опираясь на которую он может проводить и следить за выполнением массовых мероприятий — агромиНимума.

Таким образом, **на февраль и отчасти** начало марта, **на период, и без того загруженный множеством других работ по подготовке к с.-х. кампании, падает теперь и задача во что бы то ни стало наверстать упущенное и в подготовке низовых кадров.** За эту работу надо взяться теперь со всей энергией, немедленно организовать сеть курсов там, где их нет, уплотнить состав их, привлечь к этому делу все культурные силы.

Форсировать темпы

НА МЕСТАХ РАБОТА НЕ РАЗВЕРНУЛАСЬ

Готовятся ли низовые кадры для весенней посевной кампании в АССР? Если судить по сведениям Заксельсоюза, то подготовка их сосредоточена почти исключительно в центре—в Баку.

Баку первым из городов ЗСФСР закончил подготовку и двинул в деревню значительные кадры рабочих. На курсах рабочих - колхозников в Баку прошло учебу 371 чел. В настоящий момент в АССР проходят подготовку 200 колхозных счетоводов и 389 трактористов.

Этим почти исчерпывается вся работа. **На местах она еще не развернута ни с.-х. кооперацией, ни по другим линиям.** Подготовки агроуполномоченных не только нет, но местами нет еще и самих агроуполномоченных. Почти повсеместно в АССР переизбраны мирабы и джуары, но инструктивная подготовка кадров еще не начата.

А между тем планы подготовки низового актива намечались чрезвычайно широкие. Так, **предполагалось к весенней с.-х. кампании организовать курсы с количеством слушателей до до 50.000 чел., около 200 сельско-хозяйственных кружков,** 50 выставок окружного и районного значения и т. д.

КАДРЫ ДЛЯ КОЛХОЗОВ ГРУЗИИ

Для переподготовки руководящего персонала и счетоводов колхозов СНК Грузии утвердил следующий план:

Курсы по подготовке и переподготовке открываются в Абхазии и Аджаристане на 50 чел. в каждой республике; в Кахетинском округе на 100 чел., в Кутаисском — на 50, в Тифлисском — на 180, в Юго - Осетии — на 25, в Зугдидском, Озургетском и Сенакском уездах на курсах будет обучаться по 50 чел. Кроме того, предполагается открыть специальные 2-месячные курсы в Тифлисе. Курсы рассчитаны на 100 чел.

На содержание всех курсов СНК отпускает 40.235 руб. **Курсы во всех автономных республиках и в намеченных округах должны быть открыты немедленно.**

По сведениям Грузколхозцентра, в Тифлисе работают сейчас курсы для подготовки колхозников - организаторов на 100 человек. Готовятся далее для колхозов 80 счетоводов. В ближайшем будущем выезжают на постоянную работу в колхозы 120 рабочих, прошедших двухнедельную подготовку. После их от'езда будут открыты новые курсы для 150 рабочих. Наконец, сейчас предполагается в различных округах Грузии провести подготовку к с.-х. кампании 600 колхозников. Если позволит время, то подготовка будет длиться около двух месяцев.

В ближайшем будущем работа по подготовке кадров будет развернута на местах. Сейчас проведена мобилизация агрономов, от 80 до 100 ч. выедут в районы, где они займутся составлением производственных планов для колхозов и одновременно будут вести агропропаганду.

ОТЛОЖИЛИ НА БУДУЩЕЕ ВРЕМЯ

К стыду **с.-х. кооперации Грузии—она фактически еще почти ничего не сделала для подготовки кадров для весенней с.-х. кампании.**

Соплискавшири организовал только одни курсы для рабочих, бедняков и батраков. Курсы эти готовят работников для колхозов и низовой сети. Рассчитаны они на 100 чел., но занимается в них сейчас 92 человека, в том числе 8 женщин.

Помимо этого не сделано ничего. Специальные центры с.-х. кооперации в Грузии, занятые своей организационной перестройкой, отложили вопрос о кадрах на будущее время.

КАК ИДЕТ РАБОТА В АРМЕНИИ

Армения как будто сумела развернуть работу по подготовке кадров для весенней с.-х. кампании.

На курсах колхозников в Армении, по сведениям Заксельсоюза, в общей сложности **сейчас учатся 1.880 чел.** В это число входят и рабочие, едущие на постоянную работу в деревни. Надо отметить, что с подготовкой рабочих Армения значительно запоздала. В пяти пунктах на курсах счетоводов колхозов и низовой сети учатся с 15 января 200 чел.; на курсах трактористов с 1 декабря — 150 чел. Кроме того, **на местах трактористы сами подготовили 120 чел. рулевиков.**

Специальные центры с.-х. кооперации Армении уже сумели развернуть работу по подготовке кадров. Так, зерно-фуражный центр сейчас подготавливает 60 счетоводов для поселковых товариществ; в семи местах им открыты курсы для председателей первичек на 90 чел.

Табакшелкосоюз в трех местах имеет курсы для 45 счетоводов и в шести пунктах открыл курсы для агроуполномоченных по шелку на 240 чел. и в трех — для агроуполномоченных по табаку.

Такую же работу развернули или разворачивают и другие союзы: виноделький, животноводческий и хлопковый. Последний открыл или открывает специальные курсы с продолжительностью срока обучения от двух недель до полутора месяцев для подготовки агротехников и трехдневные курсы для подготовки 6.000 хлопкоробов.

Ремонтная красноармейская бригада принимает от колхозников села Кватена (Западная Грузия) плуг для ремонта.

Армия даст деревне 11.500 колхозников

ЗАРАБОТАЛИ СОТНИ КРУЖКОВ КОЛХОЗНИКОВ, ТРАКТОРИСТОВ РУКОВОДИТЕЛЕЙ КОЛЛЕКТИВОВ

В разрешении актуальнейшей задачи сегодняшнего дня — подготовки кадров — Красная армия принимает самое деятельное участие. Среди красноармейцев, оканчивающих осенью этого года службу в Красной армии, началась подготовка во ВТУЗ и к работе в деревне. Особенно широкие размеры принимает подготовка к работе в деревне.

В прошлом году Красная армия дала около десятка тысяч трактористов и свыше 30 тысяч колхозников. В этом году, учитывая широкий размах коллективизации, намечено к осени т. г. подготовить из числа уходящих в бессрочный отпуск 100 тыс. колхозников.

В выполнении этого огромнейшего задания Кавказская армия принимает широкое участие: она дает 11,5 тыс. колхозников, в том числе национальные части (тюркские, грузинские, армянские) **около 5 тыс. колхозников.**

ПОДГОТОВКА НАЧАЛАСЬ

Подготовка колхозников началась 15 января в специально организованных кружках и будет продолжаться до момента выхода частей в лагери. Наиболее широкие размеры принимают кружки колхозников, в которых красноармейцы будут знакомиться с практикой постановки дела в колхозах. Наряду с этим будут работать кружки по подготовке руководителей колхозов, которые комплектуются из бойцов, уже имеющих опыт общественно - политической работы (партийцы, комсомольцы, промышленные и сел.-хоз. рабочие, бедняки).

В условиях ЗСФСР большое значение приобретает подготовка хлопкоробов. Красноармейские части для подготовки хлопкоробов создают гарнизонные курсы, на которых слушатели знакомятся с техникой организации хлопководства и с постановкой работы в хлопководческих колхозах и совхозах.

Конечно, подготовка бойцов к деревенской работе не ограничивается одними кружками или курсами. Через всю систему политического воспитания вырабатываются у бойца необходимые навыки, расширяется кругозор, даются специальные знания, необходимые для руководящей работы по социалистической переделке деревни.

Активное участие красноармейца в подготовке и проведении сел.-хоз. кампании будет, так сказать, оплодотворять получаемые ими знания конкретным делом сегодняшнего дня. Боец таким образом будет учиться не только тому, **что** нужно в деревне делать, но и тому, **как** делать.

КТО БОЛЬШЕ, КТО ЛУЧШЕ

Как в постановке военной подготовки бойца, так и в деле его подготовки к общественно - политической деятельности метод социалистического соревнования находит широкое применение. Здесь применяются всевозможные формы соревнования, начиная от соревнования между крупными частями и кончая соревнованием между отдельными красноармейцами. Части соревнуются между собой на большее число подготовки колхозников, а отдельные бойцы—на лучшее усвоение преподаваемых знаний и на вовлечение в колхозы своих семей.

Последний вид соревнования проводится таким образом: в деревни летят одно за другим письма к родственникам, а также к парт. и комс. организациям, чтобы те в свою очередь повлияли на родственников красноармейца. Получив утвердительный ответ из дома, «победитель» делает соответствующую пометку на листке в Ленинском уголке против своего вызова.

Если соревнованием будет пропитана вся работа, то контрольную цифру — подготовить 11,5 тыс. колхозников — Кавказская армия несомненно превысит.

ЗАКРЕПИМ БОЙЦОВ - КОЛХОЗНИКОВ ЗА КОЛХОЗАМИ

Готовя бойцов к работе в деревне, красноармейские части начинают работу **по организационному закреплению их за определенными коллективами.** С рядом колхозов уже ведутся переговоры о приеме в них красноармейцев-колхозников; выясняется, в какие именно организации требуются трактористы, хлопкоробы, руководители колхозов. **После соответствующих переговоров производится своеобразная «контрактация».** Это очень важный момент, т. к. в прошлый год нередко были случаи, когда пришедший домой подготовленный к работе красноармеец не использовывался и терялся в общей массе.

Здесь было бы очень целесообразным проведение такого мероприятия в отношении национальных частей Кавказской армии: наркомземы и колхозцентры соответствующей республики (Грузия, Азербайджан, Армения) заключают договор с соответствующей нацдивизией, по которому дивизия берет на себя обязательство подготовить определенное число колхозников и определенной квалификации и специальности, а наркомзем обязуется весь этот подготовленный контингент использовать на практической работе. Таким образом красноармейские части будут работать с уверенностью, что их труды не пропадут даром, а наркомзем и колхозцентр в своих плановых предположениях уже будут расчитывать на определенное число работников, которое они несомненно получат и уже заранее их распланируют.

Кроме того, **земельные органы и другие гражданские организации (колхозцентры, органы наробраза и политпросвета, кооперация) должны оказать всяческое содействие и помощь частям во всей этой большой работе.** Это содействие и помощь могут и должны выразиться в предоставлении красноармейским частям руководителей, лекторов и преподавателей, в отпуске средств и литературы. Несомненно, что все эти затраты сил и средств окупятся с лихвой.

Н. ШИШУЛИН.

Колхозы испытывают острый недостаток в работниках

САЛЬЯНЫ. Колхозы округа ощущают большую нужду в работниках. Не говоря уже о старых колхозах, где кадр работников далеко не удовлетворительный, **организованные за время трехнедельника коллективизации новые колхозы в разных районах округа находятся под угрозой распада из-за отсутствия работников.** Имеются колхозы в 150 хозяйств.

Однако, руководителей, для таких колхозов во всем округе не имеется. **Руководящие организации мало что сделали для придания вопросам привлечения колхозных работников широкого общественного характера.** В то время, как из других округов АССР летели многочисленные телеграммы от самих крестьян-колхозников на бакинские промыслы, фабрики и заводы с приглашением рабочих на руководящую работу в колхозы, из Муганского округа от крестьян не последовало рабочим ни одного приглашения. (Закгаг).

ГУРДЖААНИ. **Остро стоит вопрос о руководстве колхозами.** Решено немедленно приступить к организации курсов для подготовки колхозных кадров. **В Лагодехи открыты месячные курсы, которые посещают 53 колхозника. В Гурджаани открываются центральные курсы на 125 человек.**

Для составления организационных планов посевкампании мобилизованы школьные и совхозные агрономы, которые будут работать под руководством райагрономов и прикрепленных к районам товарищей. (Закгаг).

САМТРЕДИ. Руководителей колхозов еще не переподготовляют, а знания их в колхозном деле весьма не велики. Во многих селах парт'ячейки и сельсоветы слабо руководят группами бедноты. (Соб. кор.).

ГОРИ. Стихийное движение крестьян Горийского округа за вхождение в колхозы **поставило весьма остро вопрос о кадрах колхозников.** Штаб по проведению весенней сельхозкампании организует трехнедельные курсы, через которые к концу февраля предположено пропустить до 200 чел. (Закгаг).

Закхлопком отстает в темпах подготовки кадров

Если взять общие цифры, характеризующие работу по подготовке кадров для весенней посевной кампании, ведущуюся или финансируемую Закхлопкомом и его организациями, то эта работа окажется даже хорошей.

Вот небольшой перечень того, что делается сейчас по этой линии:

Сейчас уже **открыты и функционируют высшие курсы Закхлопкома** при с.-х. институте Грузии. На курсах обучаются 45 человек, имеющих законченное высшее образование. Курсы одногодичные, но **в марте Закхлопком собирается всех курсантов направить в районы на практику.**

Работают и **к весне дадут для хлопковых полей 225 работников курсы для красноармейцев.** Эти курсы открыты в Баку—на 5 групп из 25 человек каждая; в Гянджо—на 25, в Эривани—на 50 и в Тифлисе—на 25 человек. Продолжительность курсов 5 месяцев. Все курсанты снабжены литературой. Все они контрактуются с тем, чтобы работать исключительно в колхозах.

Далее Закхлопком предполагал **открыть курсы для подготовки активистов - хлопкоробов из колхозников и батраков.** Курсы эти должны были открыться в Барде или Агдаме, Геокчае, Сальянах, Шулаверах, Гянджо и Курдукули. Сейчас Закхлопком располагает сведениями, что в Агдаме курсы работают. В Геокчае их открыть не удалось из-за отсутствия педагогического персонала, но оттуда получены известия, что работники перебрасываются в Гянджу, Агдам и Сальяны.

Хуже всех с этими курсами вышло в Грузии. Здесь они еще не открыты, так как все **попытки Закхлопкома войти по этому поводу в соглашение с наркомпросом остались безуспешными.**

Работают сейчас курсы трактористов в совхозе Кара-Чала на 100 человек. Курсанты здесь набраны исключительно из местных жителей. Далее, такие же курсы должны начать работать в Армении, Грузии и в Азербайджане—в Барде. На-днях Закхлопком получил от своего азербайджанского отделения сообщение с просьбой выслать для этих курсов деньги, и, таким образом, работа здесь начинается.

70 человек командированы Закхлопкомом на курсы механиков-трактористов при наркомземе Грузии.

Этим не исчерпывается работа по подготовке кадров. **Закхлопком договорился с сальянским, гянджинским и агдамским с.-х. техникумами о превращении их в хлопковые или о придании им хлопкового уклона по преимуществу.** В Сальянах работа уже развернута. В марте 25 чел. четвертой группы и 21 чел. пятой и последней группы будут командированы на практику на поля. С будущего года в сальянском техникуме вероятно будут открыты параллельные отделения для увеличения числа учащихся. В гянджинском техникуме работа также развернута. Здесь весной на поля будут командированы 42 учащихся старших групп. В обоих техникумах проведена контрактация учащихся. Наконец, 12 января был заключен договор и с агдамским техникумом, и теперь он переведен на хлопковые рельсы.

Таким образом, хлопковые организации ведут по своей линии довольно значительную работу для подготовки кадров. Однако, хлопковые организации все же отстают от темпов перестройки деревни. Ровно ничего не делается для агроподготовки уполномоченных. Вся работа по подготовке кадров еще ни в какой мере не перестроена применительно к огромному росту колхозного движения, а идет только осуществление планов, составленных осенью прошлого года.

„Культурные дезертиры"

Союз советских и торговых служащих на-днях об'явил в Баку мобилизацию 600 счетных работников на работу в колхозы. С самого же своего начала эта мобилизационная кампания пошла неорганизованно.

Городской райком АКП (б) остался в стороне от этого дела. Никаких директив, никаких указаний советским ячейкам райком по этому поводу не дал.

Ячейки с своей стороны сами никакой инициативы не проявили. Так, например, в банках всю эту работу проводит местком без всякого участия и без всякой помощи ячейки.

Беспартийные сотрудники банков, которым предлагают ехать в колхозы, заявляют:

— Принципиально не поедем, так как партийцы, которые должны были бы показать нам пример, сами не записываются, а мы почему должны ехать?

Когда вопрос о посылке счетных работников был поставлен на ячейке банков, партийцы, выступая в прениях, говорили:

— Прямо чистое безобразие! Никто из беспартийных сотрудников ехать в колхозы не хочет! Надо нам, товарищи, коммунистам, усилить и углубить среди беспартийных агитацию за то, чтобы ехали в колхозы!

А сами коммунисты — члены ячейки — **ни один не записался добровольцем в колхозы!**

На бирже труда немало безработных бухгалтеров и счетоводов на учете. На бирже вывешено об'явление:

«В неограниченном количестве принимаются заявления безработных счетных работников, желающих ехать на работу в колхозы».

«Неограниченное количество» это на деле получилось весьма ограниченным. **Желающих ехать в колхозы безработных бухгалтеров и счетоводов также не нашлось.**

Свое нежелание ехать в колхозы безработные бухи и счетоводы мотивируют тем, что, видите ли, они не знают тюркского языка, а потом вообще в деревне такая грязь и некультурность...

Стыд и позор таким «культуртрегерам»!

Бакинец.

Мобилизация студентов на с.-х. кампанию

БАКУ, 4-II. **(Наш кор.).** В связи с широким размахом работ в предстоящую сельско - хозяйственную кампанию нужда в агроспециалистах будет очень велика.

Союз рабземлес по этому поводу возбудил вопрос **о мобилизации студентов старших курсов азерб. сельхозинститута (Аз. СХИ), а также техникумов** им. Агамали-оглы и Октябрьской революции, на проведение весенней с.-х. кампании в течение двух месяцев. Решено также принять все меры к тому, чтобы **не менее 90 проц. всех специалистов сельского хозяйства были на местах** непосредственной с.-х. производственной работы.

Агросекция союза выделяет 35 агроспециалистов и студентов старших курсов Аз. СХИ для участия в рабочих бригадах, едущих на посевную кампанию.

Счетоводы направляются в колхозы

БОРЖОМ, 4-II. (Закгаг).—Штаб по проведению сплошной коллективизации в Боржомском районе мобилизовал в боржомских госучреждениях ряд счетных работников и направил их на работу в новые колхозы.

ЭРИВАНЬ, 4-II. (Закгаг).—Мобилизованные по профсоюзной линии 60 счетоводов отправлены в колхозы для постановки там счетного дела.

Франки блузников

МИХ. ДАНИЛОВ.

Именитые государственные мужи «прекрасной Франции» наших дней, с такой благосклонно аплодировавшие речи в палате депутатов истерическому красноречию потрепанного «душки» Бергеского и скучным разглагольствованиям престарелого Милюкова «дарженельского», взывавших по особому заказу, за недорогую плату, к «моральной интервенции французской демократии в защиту жертв большевизма» —

почтенные господа эти с удовольствием могут занести в актив своих политических гросбухов ликвидацию «Рабоче-крестьянского банка» Наконец-то! Ура третьей республике!

Однако, радость, доставляемая этим отрадным известием «некоторым деловым кругам», отравлена одним обстоятельством:

— «Юманите» существует.

Увы, увы! Банк удалось прихлопнуть, а вот ненавистную коммунистическую газету — нет. «Юманите» попрежнему выходит ежедневно и раскупается нарасхват на парижских окраинах и в рабочих предместьях. И, как и раньше, обжигает мозги блузников гневными абзацами передовиц Кашена, ядовитыми остротами Жюля Риве в «Красных стрелах», правдивыми строками «Ударов кирки»...

Двери редакции на улице Монмартра, 142, как всегда, широко распахнуты для всех, кто называет «Юманите» теплым ласкательным именем «Юма», кто несет газете честный громкий голос рабочей правды, кто спасал газету своими грошами в черные для нее дни, когда ее душили ростовщики, действовавшие по указкам из министерских кабинетов.

Да. Рабочие медяки, медяки в самом буквальном смысле этого слова, спасли крупнейшую и лучшую газету коммунистической партии Франции.

— Долг банку покрыт целиком, — заявил горделиво Кашен, — при активной поддержке сотен тысяч рабочих, участвовавших в создании фонда помощи «Юманите».

Это—не звонкая митинговая фраза. Это—хлесткая истина, которую с восторгом бросаешь в наглые сытые физиономии «республиканцев» с чековыми книжками в карманах хорошо сшитых «вестонов» и в кривляющиеся от злобы рожи их «демократической» челяди. Рабочие, городская беднота, мелкие служащие, матросы, солдаты — «пуалю», замордованные казармой — вот кто избавил «Юманите» от гибели в долговой паутине, сотканной биржевыми пауками.

Прямо - таки наслаждение читать длинные списки жертвователей, особенно отдельных, приносивших в кассу газеты убогие франки, пятифранковики.

Конечно, подавляющее большинство их скрылось за псевдонимами, инициалами... «Аноним», «Неизвестный» и даже просто «Икс» попадаются беспрестанно.

Многих, однако, не удовлетворяет такая потертая маска. И они ставят свои профессии: «Металлист», «Модистка», «Газовщик», «Работник искусства»...

Но и такой прием маскировки далеко не всем нравится. Некоторые подписи почти выдают с головой:

— Шофер такси 16-го гаража.

— Печатник, книжка № 39.

— Рабкор из Бельвиля...

Да, да... Именно «рабкор». Так и значится: «rabcor». Белогвардейский дексикон обогатил изящный французский язык Доде и Бриана таким словом, как «рабкор» (работник Революционный советский словарь поделился с языком Жореса и Кашена словечком «рабкор»). Кстати, заметим.

Но такие впечатляющие, заставляющиеся крепко, это—подписи, имеющие резко политический смысл. Есть короткие и простые:

— От антифашиста...

— От большевика (вот еще одно «пересаженное» слово!)...

— От жертвы репрессий...

Есть росчерки дерзкие, блещущие чисто галльским остроумием, «пражущим, как шампанское»:

— Для покупки очков Гаршери и К-о...

— На зло кретинам из «Друга Народа» (газетка Коти).

— На покупку сутаны (рясы) господину Порре...

Все это—меткие удары «не в бровь, а в глаз» наиболее ожесточенным «душителям» из числа кредиторов «Юма».

Но все-таки самые яркие, больно бьющие по самым чувствительным местам политических дельцов всех благонадежных окрасок, это **подписи-лозунги,** ясно показывающие, что авторы их — не просто люди, «симпатизирующие» любимой газете, а бодрые и сильные солдаты «великой армии труда», всегда готовые к баррикадам, даже если вся военная подготовка их «будет заключаться в ружье на плечо и в мостовой под ногами», как выражались когда-то о гвардейцах Парижской Коммуны. Подлинным революционным огнем полыхает от этих подписей-лозунгов:

— Ни бога, ни хозяина.

— От матери, которая не забывает тех, кто ответственен за войну.

— Для ответа всем предателям коммунистической партии.

— Как отклик на призыв партии.

— За «Юма»! Чтобы ответить Тардье.

А вот еще более откровенные, более боевые:

— В память годовщины Октябрьской революции.

— За триумф советов во Франции...

И, наконец, еще один самый, пожалуй, неожиданный лозунг:

— Да здравствует пятилетний план!

Вот, поистине, одно из самых дорогих и самых бодрящих приветствий пятилетке в разгар ее трудного, но неуклонного осуществления. Всем колеблющимся, сомневающимся и злорадствующим не мешает запомнить этот далекий горячий привет, брошенный безвестным французским блузником вместе с 10 франками в фонд «Юма» советским рабочим, упрямо ломающим «бревенчатую Русь» и строящим на ее месте железобетонную страну советов.

Там, в дымных предместьях трудового Парижа, **верят в пятилетку** и провозглашают за нее мощные здравицы.

Разве смеем не верить в нее мы здесь?

Разве смеем мы здесь сомневаться в том, что в «двенадцатый час» нас поддержат дружно, как один, все те, кто убогой медью своей помог коммунистической газете швырнуть миллионы обнаглевшим биржевым ростовщикам?

Да, они будут все в наших рядах в грядущие дни «последнего боя». Все. От шофера такси 16-го гаража до славного парня, кричащего «да здравствует!» нашей пятилетке.

Перед с'ездом по изучению производительных сил ЗСФСР

ОРГ. КОМИТЕТ С'ЕЗДА ПО ИЗУЧЕНИЮ ПРОИЗВОДИТЕЛЬНЫХ СИЛ ОБРАТИЛСЯ КО ВСЕМ НАУЧНЫМ УЧРЕЖДЕНИЯМ И НАУЧНЫМ РАБОТНИКАМ ЗСФСР С ПРИЗЫВОМ ПРИНЯТЬ ЖИВОЕ УЧАСТИЕ В ПОДГОТОВКЕ К С'ЕЗДУ

Реализация крупнейших проблем народно-хозяйственного значения зачастую упирается у нас в недостаток научных данных о естественных производительных силах страны. Природные богатства ЗСФСР изучены крайне мало.

Заккрайком ВКП (б) и Зак. СНК признали необходимым широко поставить научно - исследовательскую работу в ЗСФСР и с этой целью (в конце марта или в начале апреля) в Тифлисе созывается закавказский с'езд работников по изучению естественных производительных сил.

В порядке дня с'езда: вопрос о постановке научно - исследовательского дела в ЗСФСР в связи с задачами социалистической реконструкции хозяйства; план электрификации ЗСФСР и научно - исследовательские задачи; проблема химизации ЗСФСР и научно - исследовательские задачи; районирование сельского хозяйства ЗСФСР (особо выделяется проблема хлопка); нефть в системе производительных сил и в экономике ЗСФСР; организация работ по изучению естественных производительных сил ЗСФСР, отчетные доклады научно - исследовательских институтов, опытно - исследовательских учреждений, высших учебных заведений и научно - общественных организаций.

Состав с'езда определен в 250 чел. с представительством от ВУЗ, плановых органов, научно - исследовательских и опытных учреждений, научно - краеведческих учреждений, хозяйственных и общественных организаций и персонально приглашенных лиц.

Заседания с'езда будут пленарные и секционные, при чем последние будут происходить по линии следующих секций: **естественно - историческая** (метеорология, климатология и сейсмология; почвоведение; ботаника; охрана природы; география, картография, гидрология и гидрография); **сельско - хозяйственная** (растениеводство — субтропические и промышленные культуры, огородничество, садоводство, полеводство. Животноводство — животноводство, пастбища, рыболовство, пушнина, шелководство, сельско - хозяйственные вредители; лесоводство); **недра** (нефть, уголь, рудные ископаемые, нерудные ископаемые, химическое сырье для сельского хозяйства и промышленности); **энергетические ресурсы; человек** (демография, этнография и этнология).

Организационный комитет с'езда обращается ко всем научным учреждениям и научным работникам ЗСФСР с просьбой принять живое участие и оказать содействие в наилучшей подготовке с'езда и в реализации поставленных правительством и партией задач путем активного участия в с'езде, подготовки материалов по вопросу о деятельности и перспективах научных учреждений и организаций ЗСФСР в области изучения производительных сил, путем обсуждения и сообщения комитету основных проблем и конкретных задач научно - исследовательской работы в соответствующей области.

В первую очередь, необходимо установить живую личную связь между орг. комитетом, научно - исследовательскими учреждениями и научными работниками. С этой целью орг. комитет просит теперь же научные учреждения и организации ЗСФСР сообщить, кто уполномачивается для постоянного представительства и сношений с комитетом. Вместе с тем, о всех принятых ими решениях по затронутым вопросам орг. комитет просит ставить его в известность. В частности организацион. комитет просит выдвинуть докладчиков по вопросам, входящим в компетенцию каждого учреждения (в соответствии с вопросами, выдвигаемыми на обсуждение секций с'езда), и сообщить бюро орг. комитета фамилии докладчиков и тезисы доклада.

Реорганизуем партийный аппарат

Бурный темп социалистической реконструкции нашей страны, на основе ее индустриализации и коллективизации сельского хозяйства, выдвигает перед нами ряд сложных задач, требующих немедленного разрешения.

Мы преобразовываем нашу страну, подводим под нее мощную промышленную базу, необходимую для построения социализма в условиях капиталистического окружения, базу, которая обеспечивала бы за СССР экономическую самостоятельность и исключала бы возможность превращения его в придаток капиталистического мирового хозяйства. Мы организуем шрочайшие миллионные массы трудящихся для строительства социализма. И в этот период быстрого, коренного переустройства отсталой, огромной страны на новый социалистический лад на очередь встала необходимость быстрой перестройки всех наших организаций, которые призваны организовывать активность трудящихся масс и направлять ее по руслу социалистического строительства.

Если структура работавшего до сих пор партийного аппарата, построенная по признаку универсализма, вполне оправдывала себя в прошлом, то ныне, в связи с огромным усложнением задач партийного руководства в условиях реконструктивного периода и разносторонне развившихся отраслей государственной, партийной, культурной, профессиональной и общественной работы, она настоятельно требует пересмотра. **В соответствии с новыми задачами партийный аппарат и формы его работы должны быть перестроены так, чтобы обеспечивалось организационно - гибкое руководство как по отношению к массам, так и по отношению ко всем областям социалистического строительства.**

Раньше отделы партийного аппарата занимались всеми касающимися их отрасли работы вопросами. Например, орготделы разрешали вопросы всей организационной работы, женотделы—все вопросы работы среди работниц и крестьянок и т. д. Теперь этот метод работы является устаревшим. Сейчас в основу перестройки партаппарата должны лечь функциональные признаки: **каждый отдел и каждый сектор должны знать свои определенные задачи, глубже вникать в работу, всесторонне изучать как свой аппарат, так и содержание и методы его работы, и давать своевременные указания партийным организациям по периферии.**

Перестройка партийного аппарата закавказских парторганизаций приобретает особенно серьезное и большое значение еще потому, что в Закавказьи мы не имеем достаточных кадров для партийных, советских, профессиональных, финансовых и кооперативных организаций. Кроме того, сложность закавказских условий требует особенно чуткого отношения не только к каждому округу, но и к каждому району, где мы иногда имеем в наличии осколки антисоветских партий, культурно-политическую отсталость, чрезвычайно низкий процент грамотности среди взрослого населения, в особенности тюркского (8-9 проц.), где еще не изжиты остатки феодализма.

Сумма этих специфических условий категорически диктует нам необходимость со всей решительностью теперь же приступить к перестройке партийного аппарата в разрезе, обеспечивающем успешное разрешение задач, выдвинутых перед страной на данном этапе ее движения к социализму.

Актуальным вопросом на данный отрезок времени для всех наших партийных организаций является вопрос **подготовки и переподготовки нужных нам кадров, изучение и умелое использование уже имеющихся кадров** (а нужно признаться, что этим вопросам должного внимания со стороны партийных организаций Закавказья не уделялось).

Следует отметить, что сегодня, когда бурный рост коллективизации сельского хозяйства и индустриализации нашей страны требует огромного количества подготовленных специалистов и организаторов-руководителей, мы испытываем в них огромный недостаток.

Имеющиеся незначительные кадры мы зачастую рационально не используваем. У нас специалисты нередко работают не по своей специальности: агрономы работают в советских учреждениях в качестве управделами, врачи сидят в редакциях газет, в качестве корреспондентов, инженеры - химики работают в мелиоративных организациях, а инженеры - мелиораторы — в профессиональных учреждениях. Можно привести десятки фактов, когда имеющиеся у нас незначительные кадры используются не по прямому назначению.

Неправильное использование работников, конечно, приводит к затяжке и осложнению нашей практической работы. Последнее совещание культурников при Госплане со всей очевидностью и убедительностью показало, что вопросами подготовки и переподготовки нужных нам кадров наши центральные учреждения, призванные этим вопросом заниматься, всерьез и достаточно не занимались.

Поэтому вполне своевременным является постановление ЦК ВКП (б), предлагающее **сосредоточить руководство подготовкой и переподготовкой, изучением и распределением кадров в распредотделах партийных организаций.** Это постановление мы должны со всей решительностью провести в жизнь.

Несколько хромало у нас дело по линии организации партийных масс вокруг решений парт'с'ездов, партконференций, парторганов. Наши орготделы не занимались в достаточной степени вопросами партийного строительства в колхозах, совхозах, отдаленных деревенских ячейках и т. д. Сейчас **задача орготделов — заниматься вопросами только партийного строительства, изучать опыт и достижения отдельных районов и на основе учета этого опыта и достижений, давать правильную установку всей партийной работе парторганизаций.** Орготделы должны в первую очередь заняться партийными вопросами и усилить руководство партстроительством.

* * *

Особое значение для наших парторганизаций, в особенности в Закавказьи, имеет работа среди женщин. Ликвидируя ОРК, как отдел по работе среди женщин, и оставляя при отделе агитации и массовых кампаний сектор по массовой работе среди женщин, партия имеет целью **усиление** работы среди женщин. Как ни странно, многие наши партийные работники и женработники думают, что ликвидация ОРК приведет к ослаблению работы среди женщин, в то время когда партия, наоборот, сейчас еще более остро и решительно ставит вопрос об углублении работы среди женских масс.

Та форма работы, которая проводилась ОРК, сейчас не соответствует задачам, стоящим перед нами в области женработы. Если раньше работой среди женщин занимались только ОРК, то теперь этой работой должны заниматься все отделы партийного аппарата, вся партия в целом. Партийные организации должны раскачаться и немедленно изжить старые методы работы среди женщин, обратив на эту работу сугубое внимание. Если раньше в партийных комитетах ОРК вели автономную работу, а остальные отделы занимались этой работой «постольку—поскольку», то сейчас **партия должна считать всю работу среди женщин своей повседневной работой.** Надо повести решительную борьбу с теми консервативными элементами, которые игнорируют работу среди женщин и искажают правильную партийную линию в этом вопросе.

* * *

Перестраивая партаппарат на новых началах, партийные организации должны учесть еще одну важную отрасль своей работы—**руководство фракциями.** Фракции советских, профессиональных, хозяйственных, кооперативных и др. организаций являются приводным ремнем партии к этим организациям и потому фракция должна чувствовать полную ответственность за свою работу. Надо решительно отказаться от мелочной опеки над фракциями, надо добиться, чтобы фракции, чувствуя ответственность за свою работу, были способны проводить в жизнь генеральную линию партии в тех организациях, где они находятся.

Однако, практика нашей работы показывает, что благодаря мелочной опеке со стороны партийных организаций над фракциями тех или иных организаций руководители их достаточной ответственности за собою не чувствуют. Поэтому партийным организациям приходится брать на себя проведение в жизнь крупнейших кампаний, как, например, кампания по хлебозаготовкам, сельхозкампании, кампании по сбору налогов и т. д., а советские и др. организации часто своевременно не перестраиваются для проведения этих кампаний.

Сейчас надо возложить полную ответственность за проведение генеральной линии партии по тем или иным вопросам на фракции соответствующих организаций. Надо систематически контролировать работу фракций в деле проведения партийной линии в порученной им отрасли.

* * *

Задачей

ОТ УДАРНЫХ БРИГАД— К УДАРНЫМ ЗАВОДАМ

Ленинский набор в ударные бригады на предприятиях ЗСФСР проходит с большим под'емом. Рабочие-ударники переходят на коллективную оплату труда

Непременное условие

Тревожные сигналы о невыполнении промфинплана на отдельных участках промышленности в I квартале всколыхнули весь рабочий класса. Призыв ВЦСПС и ЦК ВЛКСМ—отметить очередную годовщину смерти Ильича удвоением и утроением ударных бригад—встретил самый живейший отклик на наших фабриках, заводах, промыслах, шахтах и железнодорожных депо.

Каждый день приходят сообщения о том, что новые и новые сотни рабочих и работниц об'являют себя ударными и берутся за ликвидацию прорыва в I квартале. Ударническое движение растет и ширится с каждым днем.

Небывалым темпом идет ворбовка в ударные бригады на предприятиях и промыслах Баку. На 1 февраля по 16 производственным союзам зарегистрировано 148 ударных бригад. По предварительным данным, насчитывается 16.175 человек новых ударников.

Параллельно с ростом числа ударников, растут и ударные бригады. Ударные бригады перерастают в ударные цехи, коллективы и коммуны. За последнюю пятидневку 36 предприятий Баку перешли на ударную работу, в том числе бакинский трамвай, «Красный Пролетарий» и др. В Тифлисе на ударную работу перешли кирпичные заводы № 2, 3, 4 и 6.

Вместе с ростом числа ударников все шире и шире распространяются новые формы и методы труда. Рабочие-ударники все чаще и чаще с индивидуальной оплаты переходят на групповую оплату (общий котел).

Первый всесоюзный с'езд ударников, опираясь на практику и результаты работы ударных бригад, высказался за то, чтобы поставить очередной задачей вовлечение всех рабочих в число ударников. Сейчас рост ударников принимает стихийные размеры и подчас идет самотеком без должного руководства со стороны партийных и профессиональных организаций. Популяризация идеи социалистического соревнования и ударничества поставлена все еще неудовлетворительно. Достаточно указать на то, что решения с'езда ударников на многих предприятиях еще не обсуждены на массовых рабочих собраниях.

Массовое движение ударничества пред'являет большие требования ко всем организациям партии, комсомола и профсоюзов. Члены партии, комсомольцы и профактив своим личным примером должны увлекать за собой ударные колонны и удваивать их число.

Громадная отрасль народного хозяйства — сельское хозяйство—до последнего времени оставалась почти нетронутой ударническим движением. Сейчас, когда рабочие бригады выезжают в деревню, чрезвычайно важно методы социалистического соревнования и ударничества перенести в колхозы и совхозы. И в этом деле большую роль призваны сыграть профсоюзы и шефобщества.

Ударники требуют внимания и поддержки низовых партийных и профессиональных организаций. Только при этом непременном условии возможен переход от ударных бригад и цехов к ударным предприятиям.

К.

Ряды ударников растут

Ленинский набор ударников среди горняков в Баку протекает успешно. За последние 10 дней организовано 100 новых бригад, в которые вошли 4.230 ударников.

На заводе им. Шмидта об'явили себя ударниками рабочие 4 цехов. Бакинский электрический трамвай целиком об'явил себя ударным. Организовано 13 бригад, об'единивших 1.350 чел.

Рабочие завода «Красный Пролетарий» перешли на ударные темпы работы, обязавшись пятилетку Азнефти выполнить в два с половиной года.

Пятилетку в 3 года

Эту задачу взяли на себя рабочие **стале-литейного цеха Азгосметпрома.** Рабочие стале-лит. цеха переходят на ударные бригады. Старые рабочие литейщики становятся примером для молодых, переходя на общий котел, не считаясь с тарифными разрядами. Первая бригада литейщиков уже перешла на общий котел.

Ударные заводы

Рабочие кирпичных заводов Тифгорисполкома №№ 2, 3, 4 и 6 об'явили свои заводы ударными.

К ударным цехам

Токарный цех паровозо-ремонтного завода им. Сталина об'явил себя ударным и вызвал на организацию ударных ленинских цехов остальные цехи завода.

Собрание паровозных бригад депо Гянджа об'явило весь цех ударным. Условия следующие: выполнять весь мелкий ремонт в пути, держать паровозы в чистоте, не опаздывать по перегонам и доставлять тяжеловесные составы своевременно.

На общий котел

Паровозный цех депо Гянджа постановил с 1 января перейти на общий котел. Все виды заработной платы, как-то: за километры, сверхурочные часы и неиспользованные праздники, должны поступать в общий котел и распределяться поровну.

Переходящее знамя труда

Президиум АСПС учредил переходящее знамя труда и постановил передать его в распоряжение штаба по смотру выполнения производственных программ и промышленных планов. Знамя это будет присуждаться тому предприятию, которое лучше выполнит производственные задания.

Для поощрения к лучшему выполнению программы создан фонд коек, в домах отдыха и санаториях, для работников предприятий, удостоившихся знамени труда. При определении первенства предприятия будет учитываться не только степень выполнения плановых заданий, но и развертывание ударного движения и социалистического соревнования по каждому отдельному коллективу трудящихся.

На бригадную оплату

За последние дни ряд металлопредприятий Баку дал свыше десятка новых ударных бригад, охвативших до 200 рабочих. В числе этих предприятий **электростанция «Красная Звезда», военный порт, заводы им. Шмидта, Монтина, Дзержинского и др.**

Необходимо отметить, следующее характерное явление, начинающее прививаться на отдельных предприятиях и распространяющееся все шире и шире: рабочие-ударники переходят с индивидуальной оплаты труда на бригадную (общий котел).

Один за двоих

В арматурном отделении сборного цеха паровозо-ремонтного завода им Сталина в Тифлисе один вспомогательный рабочий Вашакидзе обслуживает 3 бригады. Ему приходится часто носить большие и тяжелые паровозные части на паровоз. Эту непосильную для него работу должны выполнять 2 человека, но другого рабочего, по заявлению монтера, не дают из-за отсутствия свободных людей. Охрана же труда на это не обращает внимания.

М—р.

Договор науки и техники

Ударная бригада рабочих ремонтного отдела заводов Азнефти 1-й группы им. Пятакова в Баку, во главе с мастером - бригадиром М. Фроловым заключила договор по социалистическому соревнованию с зав. отделом — красным инженером В. Черновым, пом. заведующего Рожковым, мастерами и техниками

Согласно договора стороны обязуются выполнить следующее:

Административно-технический персонал обязуется обеспечить бригаду хорошим руководством, полной нагрузкой рабочего дня, нужными инструментами, соблюдением правовой части всех пунктов нового колдоговора.

Ударная бригада берет на себя обязательство выполнять все распоряжения и указания административно-технического персонала, поднять трудодисциплину, искоренить пьянство, опаздывания и строго соблюдать правила внутреннего распорядка.

Бригада обязалась также аккуратно выполнять ремонт и оборудование машин, паровых и перегонных котлов, кубов и вообще всей аппаратуры завода, бережно относиться к инструментам и использовать старые, но годные материалы.

А. Заводской.

300 новых ударников

На бакинской прядильно-ткацкой фабрике им. Ленина за ленинские дни в ряды ударников вступило 300 рабочих. Общая цифра ударников на фабрике достигла 500 чел. В это число входят только учтенные и охваченные договорами ударники. На самом же деле ударников больше.

Производственный под'ем среди рабочих перекинулся и на административно-технический персонал фабрики. Зав. ткацкой фабрикой тов. Куликов и прядильной инж. Александров об'явили себя также ударными и вызвали на соревнование своих помощников, мастеров и подмастерьев.

В резолюции, принятой общим собранием, рабочие требуют очистить состав рабочих от чуждых элементов.

На ударный лад

Ученики школы горпромуча им. Карла Либкнехт Баилово-Биби-Эйбатского района, обсудив производственную программу школы, об'явили себя ударниками и выставили следующие условия:

«В виду того, что 6-ой промысел им. Шаумяна об'явил себя ударным, но на нем часто бывают простои в работе, мы берем на себя обязанность своевременно снабжать рабочих буровым инструментом и изжить прогулы по неуважительным причинам, об'явить бойкот всем симулянтам, прогульщикам, лодырям, а также правым и «левым» уклонистам, взять шефство над буровой и станками».

Либкнехтовцы вызвали школу «Горпромуч», «Юный Горняк» в Балаханах на лучшее развертывание соц. соревнования в школе, как групповой, так и индивидуальной.

Село НАЕСАКАВО (Менгрелия). Инициативная тройка по организации колхоза беседует с предсельсовета

Профаппарат меняет свою структуру

В соответствии с решениями III пленума ВЦСПС, началась перестройка профсоюзных аппаратов. Президиум ЗСПС принял новую структуру построения аппарата Закпрофсовета.

Вместо отделов создаются секторы. Всего в Закпрофсовете будет 9 секторов: сектор **организационной и инструкторской работы,** на который возлагается формирование и посылка инструкторских бригад, учет и изучение опыта профорганизаций, разработка новых форм и методов работы, уставные вопросы. **Сектор работы в деревне** занимается вопросами рабочего шефства и социалистической перестройки деревни, вербовкой и посылкой членов профсоюзов в колхозы, совхозы и сельскохозяйственные организации, проведением основных сельско-хозяйственных кампаний, укреплением и содействием союзу сельхозрабочих. **Сектор кадров** изучает проф. кадры, готовит и переквалифицирует руководящие кадры профдвижения и распределяет их, ведает выдвижением по линии промышленности, кооперации, госаппарата и т. д. **Сектор тарифно - нормировочный** руководит работой колдоговорной и тарифной, регулирует зарплату между отраслями труда, нормирует труд, занимается вопросами регулирования рабочего времени и примирительно - конфликтными вопросами. **На сектор рабочего снабжения и социального быта** возлагается разработка вопросов, связанных с рабочим снабжением, общественным питанием, организацией продовольственных совхозов, охраной труда и техникой безопасности, социального страхования, натуральной и трудовой помощи по безработице, жилстроительством, яслями, столовыми, прачечными и другими социально-бытовыми учреждениями. **Сектор планово-экономический ведает** контрольными цифрами и вопросами планирования народного хозяйства, производственными совещаниями, соц. соревнованием и пр., рационализацией производства, организацией труда и управления, борьбой с потерями и мобилизацией ресурсов, трудодисциплиной, изобретательством, стандартизацией, непрерывкой, 7-часовым рабочим днем, кон'юнктурой, себестоимостью, качеством продукции и производительностью труда. Комплектованием ВТУЗ и ВУЗ, техникумов и рабфаков, распределением и подготовкой рабочей силы, школьным делом, вечерним рабочим образованием, производственным просвещением занимается **сектор рынка труда, подготовки квалифицированной рабочей силы и специалистов. Сектор полит - просветительный** руководит клубной работой и красными уголками, радио, ликвидацией неграмотности, профпечатью, проф. и политпросвещением, библиотечной и художественной работой. Последний сектор — **управление делами.** Кроме 9 секторов организовано **бюро физкультуры.**

Что дает подобная перестройка профаппарата? **Она возлагает больше ответственности на лиц, возглавляющих секторы, устраняется дублирование одной и той же работы,** что наблюдалось при существовании отделов. **Перестройка аппарата предусматривает привлечение к профсоюзной работе на добровольных началах широких масс трудящихся.** В республиках создаются рабочие бригады, которые будут связаны непосредственно с ЗСПС. Бригады будут следить за выполнением решений Закпрофсовета на местах, представительствовать от ЗСПС в различных организациях и т. д.

Осуществляется-ли шефство рабочих над учреждениями?

Идея шефства рабочих предприятий над учреждениями возникла несколько месяцев тому назад. Возникла она вслед за прикреплением рабочих бригад к делу чистки советского аппарата, показавшим, что одного этого участия мало и одна чистка еще не может обеспечить достаточные четкость и гибкость и соответствие советского аппарата задачам социалистического строительства.

В Тифлисе идея шефства родилась около трех месяцев тому назад. Значит ли это, что в этом направлении уже проделана большая работа.

Нет, не значит. Вчера вечером Груз. РКИ созвала совещание рабочих бригад РКИ и шефских организаций (рабочих же) и это совещание как раз имело целью подытожить опыт уже проделанной работы. Оказалось, что подытожить его нельзя, ибо почти никакой работы по осуществлению шефства в Тифлисе еще не велось. Небольшой доклад т. Иванова-Кавказского, в котором он говорил об истории шефства и о том, что должно выяснить собрание, вызвал только несколько выступлений рабочих, которые отмечали недостатки руководства и отсутствие каких-либо указаний на то, как осуществлять шефство.

Это заставило совещание перейти на другие рельсы: на то, что надо делать для осуществления шефства. Вопросов этих коснулись тт. Рамишвили, Девдариани, Орджоникидзе и наконец, в заключительном слове, т. Иванов-Кавказский. Задачи сводятся к следующему: организация осуществления пролетарского влияния в учреждениях, участие в чистке, выдвиженчество, участие в реорганизации аппарата, и наконец, контроль и проверка выполнения постановлений партии и правительства. В этом смысле бригады должны быть глазом и ухом РКИ на местах.

Студенты строительного факультета ГПИГ,

которые до 7 февраля не подадут записок о прикреплении к отделениям, будут прикрепляться по усмотрению деканата.

Деканат.

Советское Закавказье

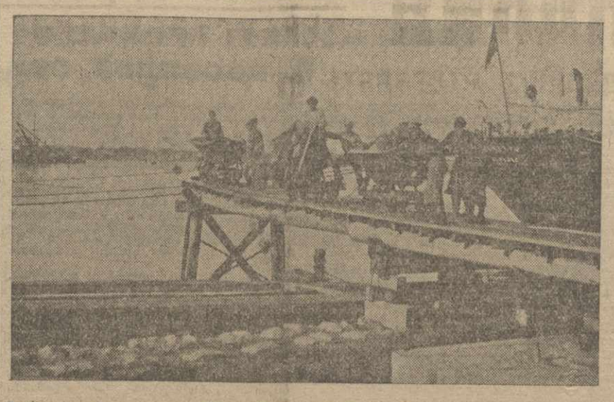

Работы по расширению батумского порта. На фото — сооружение мола

Из землянок—в новые дома-общежития

Построим для колхозников дома-общежития!

Придадим жилищному строительству в колхозах плановый характер!

НОВАЯ ЖИЗНЬ—В НОВЫХ ДОМАХ

Помещаемая ниже телеграмма из сел. Ана Зугдидского уезда о решении правления колхоза имени Заксовнаркома построить жилища-общежития для колхозников заслуживает самого серьезного внимания.

Старые крестьянские землянки и домики, рассчитанные на совместную, в большинстве районов, жизнь людей и скота, не могут удовлетворять новым потребностям деревни. Землянки, имеющие одно окно для света и выхода дыма из очага, являются пережитком старины, и старый патриархальный быт наложил на них властный отпечаток.

Вопрос о перепланировке сел и постройке показательных домов для крестьян ставился в закавказской печати не раз, но никогда он не имел такого актуального значения, как теперь. Сейчас нужно поставить вопрос о жилищном строительстве колхозов, образовать специальный, хотя бы минимальный на первых порах, фонд этого строительства и приступить к выработке типа общежития для колхозников.

Мы встретим на этом пути препятствия в разнообразных, часто резко отличающихся друг от друга, географических, климатических и пр. условиях нашего края. Поэтому, выработав тип дома-общежития в общих чертах, мы должны принять во внимание все особенности местности, в которой данное общежитие будет строиться. В то же время нужно озаботиться командированием на места техников и инженеров.

До сих пор надзор за строительством жилищ в уездных городах и деревнях осуществляли отделы местного хозяйства при исполкомах. Нечего и говорить, что надзор этот бывал в большинстве номинальным, а планами построек крестьяне пользовались редко, предпочитая строить на основании своих вычислений и своего опыта. Поэтому рост жилищного строительства в деревне можно назвать за последние годы скорее хаотическим, чем планомерным. О том, что при этих постройках не соблюдались никакие соображения о канализации, вентиляции и пр., говорить не приходится. Не приходится говорить и о том, что лучшие дома в деревне строили кулаки, приспособляя их для нужд отдельного, индивидуального, кулацкого хозяйства.

Из опыта колхозного строительства за последние годы, в особенности за минувший, мы знаем, что **тяга колхозников к постройке общежитий громадная.** Этот вопрос обсуждался почти всеми колхозами. Некоторые колхозы даже успели построить кое-какие жилища-общежития, но громадное большинство из них наталкивалось на финансовые затруднения (а также неимение планов, отсутствие инженеров и техников) и не могли иметь поэтому удобных жилищ.

Постройка жилищ общежитий—важнейший материальный и [illegible] вопрос текущего колхозного строительства. Им нужно заняться серьезно, обсудить во всех подробностях, поставить на твердые основания.

Почин колхоза Заксовнаркома

ЛИА, 4-II. (Наш кор.). Недавно мы сообщали, что 512 хозяйств Лийского тэми постановили войти в колхоз имени Заксовнаркома. Сейчас правлением колхоза выдвинут вопрос о постройке домов-общежитий для колхозников. В первую очередь будут построены общежития для членов колхоза—бедняков. По решению правления, дома должны быть по возможности одинакового типа снабжены удобствами, электрическим советом и водопроводом.

Суровой рукой пролетарской диктатуры

подавим сопротивление классового врага

Смертельно ранен активный колхозник

ТОБАНИЕРЫ, 4-II. (Наш кор.). В селении Онджохети, Тобаниерского тэми, **кулаки напали на члена сельсовета и руководителя колхоза Варлама Ормоцадзе и смертельно ранили его.** Виновные арестованы. Крестьяне сел. Онджохети, уже перешедшие на сплошную колективизацию в количестве 240 дымов, требуют выселения кулаков.

Нападения и поджоги

КУТАИС, 4-II. (По телефону от наш. кор.). В селении Патрикеты, Кутаисского района, перешедшем на сплошную коллективизацию, кулак Пармен Цикаридзе, при ближайшем содействии ряда кулаков этого же селения, сегодня ночью **напал на бригаду из крестьян охранявшую 16 тонн зерна, отобранного у Цикаридзе и хранившегося в его же хозяйстве, и поджег его.**

Часть зерна сгорела, часть удалось спасти.

В селении Чухгули, Хонского района, перешедшем также на сплошную коллективизацию, утром, когда колхозники вышли на полевые работы, раздался условный ружейный выстрел—и со всех концов, **организованно выбежало 20 сельских кулаков, которые напали на работавших колхозников. Активных колхозников они избили и поломали их повозки. Председателя сельсовета кулаки заперли в чулан.**

В селении Топанджери **кулаки сожгли ограду, окружающую совхоз.** Совхоз удалось спасти от пожара, благодаря своевременно подоспевшим колхозникам.

Сурово наказать убийцу

БАКУ, 4-II. (Наш кор.). Зверское убийство работницы швейной фабрики Софии Халиловой всколыхнуло всю рабочую общественность Баку. В наркомюст ежедневно поступают многочисленные заявления работниц и рабочих с требованием сурово наказать убийц Софии Халиловой. **Наднях в наркомюст поступило заявление 450 работниц и рабочих швейной фабрики Азтекстиля, в которой между прочим говорится:**

«Рабочие считают, что убийство Софии Халиловой — контр - революционное выступление темных сил, посягательство на раскрепощение тюрчанки».

Как известно, Халилова была убита своим отцом за желание выехать в деревню на работу в колхоз. Муж Халиловой, с которым она развелась, приставал к ней с требованием вернуться. Отец Халиловой поддерживал требования зятя. Последний сейчас арестован по подозрению в соучастии в преступлении.

Прокуратура сообщает

БАКУ, 4-II. (Наш кор.). По поводу телеграммы в «Заре Востока от 24-го января об убийстве кулаками в Уджарском районе пяти активистов - крестьян, агитировавших за вступление в члены колхоза, вашему корреспонденту в прокуратуре при наркомюсте сообщают:

«Прокурору Ширванского округа, в который входит Уджарский район, предписано срочно расследовать эти преступления и не позже 10 февраля сообщить о результатах. Такое же предписание дано **прокурору Шемахинского района, где в сел. Николаевка кулаки подожгли дом активиста, члена комиссии по хлебозаготовкам т. Куделина. Дело о поджоге дома Куделина предписано назначить к слушанию в ближайшее время».**

Директива наркомюста ССРГ

В связи с обострением классовой борьбы в деревне и участившимися в последнее время случаями нападения кулаков на колхозников и колхозы, наркомюст ССРГ обратился ко всем народным судам, прокурорам, следователям и органам милиции с циркулярным письмом. Наркомюст предлагает принимать предупредительные меры в административном порядке к устранению попыток уничтожения и поджогов имущества колхозов и коммун, а также пресекать в корне всякого рода попытки кулаков, нэпманов и лишенцев, терроризующих батраков, бедняков, рабселькоров и других преданных советской власти работников.

Наркомюст предлагает усилить наблюдение за тем, насколько со стороны местных советских и общественно - хозяйственных органов своевременно и правильно выполняются директивы власти по борьбе с классовыми врагами и насколько удовлетворяются законные нужды и запросы широких бедняцких слоев.

Далее предлагается **максимально усилить уголовное преследование против лиц, совершивших преступления против колхозов, устраивая показательные процессы по этим делам. Обо всех преступлениях, совершенных на почве классовой борьбы, предлагается немедленно сообщать по телефону в управление прокуратуры наркомюста, безотлагательно принимая меры к обнаружению преступников.**

Дела, возникшие в связи с весенней посевной кампанией, предлагается рассматривать вне очереди. При этом для правильного проведения классовой линии должен быть соблюден строго критический подход к фактическому материалу **с освещением в приговоре как социального содержания дела, так и социального положения сторон.**

Общественными обвинителями на показательных процессах предлагается выделять бедняков и середняков из сельского актива, втянутых в работу комсомольских, профессиональных и других организаций.

Тормозят перепись

НАХИЧЕВАНЬ, 4-II. (Наш кор.). Перепись мелкой промышленности встречает в районах республики ряд препятствий. Низовые органы власти не осведомлены о переписи и не оказывают переписчикам никакого содействия. Несмотря на постановление Нах. ЦИК, чтобы местные исполкомы представляли переписчикам бесплатный почлег, переписчики часто остаются на улице, так как председатели сельсоветов не предоставляют им почлега. Неосведомленность низовых властей о значении и целях переписи приводит к нежелательным недоразумениям, затрудняющим работу переписчиков.

Совещание по советскому строительству

РАБОТУ СЕЛЬСОВЕТОВ ПОСТАВИМ ПО НОВОМУ

„Перестроить работу сельсоветов по новому, повернуть их лицом к коллективизации—вот важнейшая задача настоящего момента“

(Из пост. ЦИК СССР).

Прения по докладу тов. Караева

ЧЕМ ОБ'ЯСНИТЬ ОТСТАВАНИЕ СЕЛЬСОВЕТОВ

Прения по докладу тов. **Караева** заняли два заседания. Высказалось свыше 20 ораторов.

— Сельсоветы должны перестроить свою работу, возглавить колхозное движение, руководить организацией батрацко - бедняцкого актива, — таково мнение всех выступавших.

Сельсоветы в их теперешнем составе не сумели в полной мере выполнить свою задачу, как органы пролетарской диктатуры на селе. Большинство сельсоветов во многих районах оказалось в хвосте колхозного движения. Социальный состав сельских советов, особенно в районах сплошной коллективизации, неудовлетворителен. Этим и нужно об'яснить, что сельсоветы во многих районах остались в стороне от колхозного движения. Нередко роль сельсоветов затушевывается и работниками, приезжающими из центра для проведения каких-либо кампаний. Они зачастую считаются только с сельским сходом, перед которым и ставят те или иные вопросы, обходя сельсовет. Были случаи, когда сельские сходы постановляли выселять кулаков, а сельсоветы об этом ничего не знали. Ясно, что, снижая роль сельсовета, они подрывали его авторитет.

Большим препятствием для успешной работы сельсовета нужно считать то обстоятельство, что председатели сельсоветов в большинстве неграмотны. Они не могут прочитать ни одного циркуляра, ни одной инструкции, не могут разобраться в переписке. Секретари же сельсоветов не всегда отвечают своему назначению по социальному составу, а между тем в подобных случаях руководство фактически сосредотачивается в их руках.

КАДРЫ И ЖИВОЕ РУКОВОДСТВО

Со всей остротой встает вопрос о кадрах. Этому вопросу все выступавшие ораторы уделяли максимум внимания. Для подготовки кадров недостаточно устраивать краткосрочные курсы, — они дают слишком мало, и работники возвращаются на места не совсем подготовленными. Между тем, на председателей сельсоветов возлагаются сейчас ответственнейшие задачи руководства движением за коллективизацию. Сейчас надо во что бы то ни стало заняться подготовкой кадров, перебросить из города выдержанных политически работников и укрепить сельский аппарат. Нужно установить живую связь с низовым аппаратом и поменьше писать циркуляров и инструкций, которые до сих пор буквально наводняли сельсоветы.

Часть ораторов подчеркивала необходимость тщательнее подбирать работников, направляемых в деревню. Совсем недавно имели место случаи, когда командированные в деревню работники совершенно по разному об'ясняли принципы построения колхозов. Были и такие, которые даже не читали уставов, даже не были знакомы с курсом партии и советской власти в этом вопросе. Ясно, что такие работники могут принести не пользу, а вред.

Сельсоветы должны иметь ими самими продуманные хозяйственные, а не потребительские бюджеты. Нужно перестроить работу сельсоветов таким образом, чтобы они руководили хозяйственной жизнью села, а не занимались только администрированием.

По мнению некоторых ораторов, оклады председателей сельсоветов чрезвычайно низки.

Общий вывод из выступлений всех ораторов — необходимо пересмотреть состав сельских советов и всего низового аппарата, проверить его работу с точки зрения выполнения задач, поставленных реконструктивным периодом, и переизбрать сельсоветы в районах массовой коллективизации.

ВСЕ СИЛЫ — НА ОРГАНИЗАЦИЮ БЕДНЯЦКО - БАТРАЦКИХ И СЕРЕДНЯЦКИХ МАСС

Надо мобилизовать все силы на организацию деревенской бедноты, батрачества и середняков; надо поставить агитационно - раз'яснительную работу таким образом, чтобы крестьянин сознательно вошел в колхоз, чтобы он убедился в выгодах коллективного хозяйствования.

До сих пор не проводится в жизнь полностью решение ЦК ВКП (б) о работе среди бедноты. Немедленно безотлагательно надо поставить перед собой, как основную задачу, организацию деревенской бедноты и батрачества вокруг вопросов колхозного движения. Работу групп бедноты надо поставить на должную высоту. **Сельсовет, районный или окружной исполком, который не будет проводить практически эту директиву, должен быть распущен.**

УПРОСТИТЬ АППАРАТ ОКР. ИСПОЛКОМОВ

В конце своей речи тов. Караев затронул вопрос об упрощении аппарата окружных исполкомов. Нынешняя структура аппарата окружных исполкомов не отвечает требованиям реконструкции сельского хозяйства. Фактически сама жизнь уже поставила вопрос о ликвидации некоторых отделов исполкома. В частности, тов. Караев приводит пример реорганизации аппарата Армавирского округа, где ликвидированы все отделы исполкомов, а оставлены только инспектора по отдельным отраслям работы. При окружных исполнительных комитетах, по мнению тов. Караева, целесообразно иметь двух заместителей: одного — по социалистической реконструкции сельского хозяйства, а другого — по культурно - бытовой работе. Такая структура аппарата может больше дать нашей деревне. Мы сумеем освободиться от громоздких штатов и перебросим квалифицированных работников в районы, укрепим сельсоветы.

Нужно ли производить сплошные перевыборы всего низового аппарата? Нет, сейчас не нужно. Мы должны произвести перевыборы тех сельсоветов, которые оказались в хвосте и тормозят коллективизацию. Вот как стоит вопрос о перевыборах.

Вчера вечером совещание заслушало доклад т. Ерзинкяна о задачах советов в связи с весенней сел.-хоз. кампанией. По докладу открылись прения.

Заключительное слово

МЫ НЕ УМЕЛИ ИСПОЛЬЗОВАТЬ КАДРЫ

Вопрос о кадрах весьма серьезный и основной вопрос. Но связывать его исключительно с низкими окладами председателей сельсоветов — в корне неправильно. Мы согласны, что оклады надо увеличить. Но из каких средств? Наши местные бюджеты дефицитны. Разрешать же этот вопрос путем укрупнения сельсоветов также неправильно. Как же может сельсовет организовывать деревенскую бедноту и батрачество, если район его деятельности будет простираться на 100 и больше верст? Это тем более трудно теперь, когда на низовом советском аппарате в районах сплошной коллективизации лежит важнейшая задача — осуществить ликвидацию кулака, как класса. Надо заняться серьезно этим вопросом. Надо организовать дело так, чтобы за низкий оклад мы имели преданного человека. Над этим вопросом очень мало думали. Увеличить же оклад сейчас у нас не хватает средств.

Используем ли мы в достаточной мере существующие в закавказской деревне кадры? Нет, не используем. Мы имеем сейчас свыше 40.000 чел. демобилизованных красноармейцев, прошедших политическую школу, вполне грамотных, политически выдержанных и преданных нам. Мы имеем в нашей деревне преданных нам людей — красных партизан. Но мы их также не используем. Разве не характерно, что в Азербайджане, где процент грамотных не велик и где мы имеем свыше 15.000 демобилизованных, преданных нам красноармейцев, в составе сельсоветов они составляют всего ½ проц.? Вот как неумело используются у нас существующие кадры.

Неверна также установка, что все работники для деревни и для колхозов должны посылаться из города. Ведь очень скоро в каждом колхозе нам будет нужен счетовод. Теперь открываются курсы, на которые привлекаются безработные с биржи труда. Однако, спрашивается, выдержит ли какой - нибудь небольшой колхоз содержание счетовода с окладом в 75 руб. и больше в месяц? Нет, не выдержит. Следовательно, нам надо сейчас же поставить вопрос о подготовке кадров счетоводов, машинистов, трактористов и работников сельсоветов из самих колхозников.

„ПОЛНОЕ СОБРАНИЕ СОЧИНЕНИЙ“ Бак. ЦРК

Бюрократическая идея, воплощенная в жизнь, или библиотечка для домашнего чтения, или „сплошной“ накладной расход

В один прекрасный октябрьский день в недрах при Бак. ЦРК, народилась идея, — изменить существующую систему отпуска товаров по заборным книжкам. Подготовка к осуществлению этой идеи началась с поисков новой формы заборной книжки. Старая книжка представляла много неудобств, к тому же значительная часть книжек была утеряна.

Некоторые работники Бак. ЦРК предлагали ввести довольно простую форму, принятую в Москве. Но большинство возражало. Однако, бакинские кооператоры ничего нового не изобрели, а удивить, действительно, удивили. После долгих и упорных дебатов они остановились на неудачной, крайне запутанной форме заборной книжки, разработанной Церабсекцией, добавив еще одну лишнюю книжку на пайщика.

Сами авторы новой системы, увидев ее воплотившейся в жизнь, схватились за голову. Начиная с руководителей кооператива и кончая рядовыми сотрудниками, все в один голос заявили, что новая система никуда не годится. Председатель Бак. совета и уполнаркомторга в АССР, подписавшие обязательное постановление о введении новых заборных книжек, также нашли новую систему неудовлетворительной.

Основной и самый крупный недостаток новой системы — многочисленность книжек, получаемых каждой рабочей семьей. **В среднем, Бак. ЦРК наделил каждого потребителя 6-ю, 8-ю книжками, а некоторые даже получили от щедрого «автора-издателя» по 12-ти и более книжек,** (кстати, по гривеннику за книжку).

Цвета книжек недостаточно резко отличаются друг от друга. Это затрудняет и без того невероятно усложнившуюся работу магазина. Книжки отпечатаны на плохой бумаге, допускающей подделку. Сложность и запутанность новой системы приводят к тому, что рабочий не может проверить, правильно ли ему выдаются продукты и правильно ли отрезаются купоны.

На работе торговой сети новая система отразилась самым губительным образом. **Пропускная способность магазинов сократилась в два, а в некоторых случаях и в три раза.** На отпуск одного покупателя продавец затрачивает теперь в два-три раза больше времени, чем раньше. **Очереди, особенно у продуктовых магазинов, резко увеличились.**

Новые книжки фактически сорвали проведение рационализаторских мероприятий. Контроль за выдачей дефицитных товаров по отрывным талонам теперь, когда количество их во много раз увеличилось, проводить совсем невозможно. В конечном счете **новая система заборных книжек резко ухудшила обслуживание рабочего потребителя.**

Руководителем кампании по обмену старых заборных книжек Бак. ЦРК назначил инструктора Осипова, наделив его чрезвычайными полномочиями.

На первых порах в типографии было заказано 600 тыс. книжек; 24 декабря Осипов дает дополнительный заказ на новые книжки; 30 декабря он заказывает еще 4 тыс. экз.; 5 января—еще 20 тыс.; 6—еще 4 тыс. и в тот же день еще 15 тыс. Наконец, 10 января, т.-е. когда распространение книжек должно было уже закончиться, Осипов дает дополнительный заказ на 13 тыс. книжек.

Такая же бессистемность была и при заказе бланков - списков: 28 ноября сдан заказ на 25 тыс. бланков, а затем последовательно с 4 декабря по 12 января в типографию поступали все новые и новые заказы. Всего дополнительно было заказано 37 тыс. бланков.

На изготовление книжек было израсходовано два вагона бумаги. Стоимость книжек (только бумага и типографские расходы) **определилась в 52-53 тыс. руб.**

При обмене книжек под'отдел заборных книжек Бак. ЦРК не был использован Осиповым. Был создан «свой» специальный аппарат, состоявший в большинстве из неопытных работников. **В то время, когда этому новому аппарату выплачивались бешеные суммы за такую же бешеную сверхурочную работу** (работали сверх урочно по 6-8 часов в сутки), **весь под'отдел заборных книжек — полтора десятка людей — сидел буквально сложа руки в течении 5-ти — 6-ти недель.**

Случилась вся эта безобразная история потому, что «главковерх» Осипов не доверял сотрудникам под'отдела, которые, по его словам, «развращены» бывшим зав. под'отделом заборных книжек. Таким образом, **из-за недопустимой склоки между двумя работниками летят в трубу тысячи рублей кооперативных денег,** а правление ЦРК палец о палец не ударило для того, чтобы ликвидировать это безобразие.

Кампанию предполагалось закончить к 1 января, затем срок был перенесен на 5-ое, потом передвинут на 10-ое и, наконец, на 15-ое. К 20 января обмен заборных книжек не был еще закончен.

Десятки тысяч излишне выданных книжек — вот печальный итог кампании.

Ни одна общественная организация не была приглашена на обсуждение проекта новых заборных книжек. Не было даже намека на привлечение рабочей общественности к этому важнейшему делу.

Сейчас на «библиотечный поход» Бак. ЦРК уже обращено внимание. Рабочая бригада, в которую входили рабочие крупнейших предприятий Баку и представитель бригады ВЦСПС, сделала выводы из этой истории, за которую виновники получат по заслугам.

Усилить профработу на новостройках

СТРОИТЕЛЬНЫЕ РАБОТЫ РАЗВЕРТЫВАЮТСЯ ВЯЛЫМИ ТЕМПАМИ ЗСПС ПРЕДЛАГАЕТ ПРОФ. ОРГАНИЗАЦИЯМ ВЗЯТЬ РЕШИТЕЛЬНЫЙ КУРС НА УСИЛЕНИЕ ПРОФ. РАБОТЫ НА НОВОСТРОЙКАХ

Прошлый хозяйственный год дал недовыполнение плана в отдельных областях строительства из-за недостатка квалифицированной рабочей силы и технического персонала, из-за затруднений со снабжением строительными материалами, позднего получения оборудования и т. д.

Первый квартал текущего хозяйственного года также сигнализирует о **недостаточном темпе развертывания строительных работ и запаздывании строительного сезона.** В лесной промышленности, например, план капитального строительства выполнен только на 25 проц., в металлической — на 41 проц., в промышленности строительных материалов—на 61 проц.

Учитывая создавшееся положение, Закпрофсовет обратился ко всем совпрофам и союзам строителей ЗСФСР с призывом **взять решительный курс** на усиление профработы на новостройках.

Конкретно ЗСПС предлагает СПС и союзам строителей решительно **заняться переквалификацией рабочих, обеспечить крупные строительства кадрами подготовленных руководителей,** переброси туда ответственных работников, и **добиться решительного укрепления профсоюзных организаций на новостройках.** Для создания широкого и крепкого профактива на новостройках союзы строителей должны сейчас же начать **переподготовку низовых работников,** переброси **на** крупные постройки молодежь, способную широко развернуть социалистическое соревнование, организовать ударные бригады и поднять трудодисциплину.

На новостройках во что бы то ни стало должна быть проведена директива ЦК ВКП (б) о единоначалии. В профессиональной работе **основное внимание должно быть направлено на вовлечение всей рабочей массы и инженерно - технического персонала в соц. соревнование,** на развитие самокритики, на выполнение директив об ускорении темпов строительства, улучшении его качества и снижении себестоимости.

На крупных строительствах, как РионГЭС, ДзораГЭС и строительство текстильных фабрик Ленинакана, председателей производственных совещаний необходимо назначать помощниками начальников работ. Одновременно союзы строителей должны **усилить борьбу со всякими элементами хвостизма в профработе, организуя решительный отпор рвачеству и трудовой расхлябанности** наиболее отсталых прослоек рабочих. Необходимо более настойчиво проводить систематическое улучшение рядов союза, **обратив при этом внимание на качественный отбор принимаемых в союз.** Качественный отбор вновь принимаемых в союз сейчас является особенно важным: теснимые широко развернувшейся коллективизацией попытаются проникнуть на строительные работы.

Массово - воспитательная работа среди сезонников должна быть построена таким образом, чтобы подготовить из строителей - сезонников организаторов и инициаторов социалистической реконструкции деревни.

Клуб Раб. Нар. Хоз. (пр. Руставели, 21) В четверг, 6 февраля, ровно в 8 час. веч., **Строительн. научно-техн. о-во.**
Широкое совещание о мероприятиях по удешевлению строительства на 1929-30 год.
(В совещ. уч. ряд строящ. организ.) Вход свободный. 505

ЗАКЖИЛСОВЕТ ИЛИ ЗАКЖИЛСОЮЗ?

В связи с ростом жилищной кооперации и новыми задачами, возникающими в период общей реконструкции народного хозяйства, последний пленум зак. совета жилищной кооперации признал необходимым поставить вопрос об усилении закавказского центра жилищной кооперации. В связи с этим **решено передать на обсуждение мест вопрос о целесообразности реорганизации Зак. жил. совета в оперативный орган — Закжилсоюз.**

Наряду с этим, пленум признал необходимым дальнейшее усиление работы республиканских жилсоюзов по периферии (организация окружных жилсоюзов, открытие филиалов и пр.), а также предложил жилсоюзам **включить в сферу своей работы обслуживание совхозов и колхозов** (снабжение строительным материалом техническое и культурно - бытовое обслуживание).

Пленум обратил внимание жилсоюзов на концентрацию кооперативного жилищного строительства, улучшение и типизацию проектов рабочих жилищ и переход с артельного производства работ на бригадный способ, применяя методы соц. соревнования между отдельными бригадами.

Особое внимание привлек вопрос о работе жилищной кооперации в области организации социалистического быта трудящихся, организации рабочих жилищных коммун. Этот вопрос будет передан на широкое обсуждение рабочих масс и актива пайщиков.

Политико-просветительный фильм в массы

Для увеличения производства политико - просветительных кинокартин СНК ЗСФСР обязал все киноорганизации немедленно выделить специальные секторы.

На производство политико - просветительных картин в этом операционном году должно быть отпущено из собственных средств не менее 30 проц. общих сумм, ассигнованных на производство картин.

Немедленно должны быть приняты меры к тому, чтобы пополнить научно-техническим оборудованием и постоянным кадром квалифицированных работников фабрики, производящие политико - просветительные картины. **Для производства этих картин должны быть созданы наиболее благоприятные технические и материальные условия.**

В месячный срок должны быть разработаны планы производства политико - просветительных картин на 1929-30 г. Планы должны быть разработаны с участием заинтересованных наркоматов и общественных организаций.

Наряду с этим, должны быть разработаны и представлены в кинокомитет Союза мероприятия к скорейшей подготовке режиссеров, операторов и инженеров для звукового кино.

Народным комиссариатам земледелия и просвещения, ВСНХ и другим заинтересованным организациям республик предложено **предусмотреть в своих бюджетах на текущий год необходимые ассигнования на постановку культурно - производственных и учебных фильмов.** Одновременно с этим должен быть определен размер средств, которые должны быть израсходованы республиканскими и местными учреждениями на ведение политико - просветительной работы посредством кино.

В двухмесячный срок должны быть разработаны **мероприятия к дальнейшему снижению тарифа за прокат политико - просветительных картин для сельских киноустановок и передвижек.** Политико - просветительные фильмы должны быть демонстрируемы в рабочих районах и в деревне.

Киноорганизации обязаны принять срочные меры к усиленной подготовке работников для производства политико - просветительных картин.

Не сдавать автомашин в ремонт частникам

Коллегия Зак. РКИ постановила **категорически воспретить всем государственным, хозяйственным и кооперативным организациям передавать в частные мастерские какие бы то ни было работы по ремонту автомашин.**

Правлению Закавтопромторга предложено проработать вопрос о расширении авто - мастерских с таким расчетом, чтобы в ближайшие 4-5 мес. авто - мастерские могли охватить ремонт авто-машин государственных, кооперативных и общественных организаций и предприятий Тифлиса на 100 проц.

Тифлисский кожзавод им. Ленина. Новый цех по отделке кожи

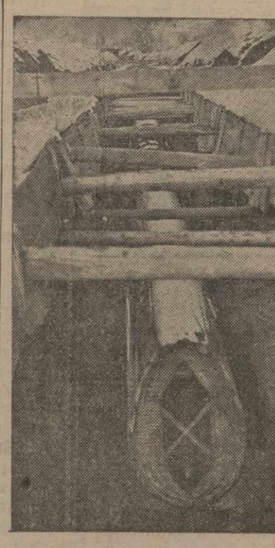

Натахтарский водопровод. Прокладки деревянных труб

Готовьтесь к месячнику сбережений

20 февраля начинается «месячник сбережений». Кампания эта ставит на разрешение три задачи: выполнение 80 проц. годовой контрольной цифры вкладов в сберегательные кассы, широкую популяризацию сберегательного дела и смотр сберегательных касс.

Учитывая государственное значение «месячника сбережений», совпроф Грузии предложил всем профорганизациям и всем членам профсоюзов принять активное участие в этой кампании и тем самым помочь государству в пополнении средств, направляемых на индустриализацию страны и реконструкцию сельского хозяйства.

ИСКУССТВО

ГОСОПЕРА (ОБЗОР).

Из общего количества состоявшихся за истекший период постановок к числу положительных (в смысле поднятия общего художественного уровня) можно отнести гастрольные спектакли об'единенного типа (несколько гастролеров одновременно). Таковы: «Кармен» (Мухтарова—Озеров); «Аида» (Брехман-Штенгель — Мухтарова); «Пиковая дама» (Озеров — Брехман-Штенгель), «Фауст» (А. Пирогов — Жуковская — Мухтарова); «Трильби» (А. Пирогов — Жуковская).

«Парадная» установка спектаклей подтянула работу режиссуры, коллективов (хора, балета, оркестра), основного вокального ядра (более тщательная проработка партий). Своеобразная же и художественно впечатляющая трактовка артистов - гастролеров значительно оживила запетый репертуар.

Характерным моментом в передаче артистов—упор на игровую сторону, стремление дать, прежде всего, выпуклые сценические зарисовки (А. Пирогов — Свенгали, Мефистофель; Жуковская — Трильби, Маргарита; Мухтарова — Кармен, Азучена, Эребель; Озеров — Герман, Хозе; Брехман-Штенгель —Анда, Лиза).

Это—показатель сдвига в нашем певческом искусстве, постепенного отхода от вокального «самолюбования» к динамике драматического театра наших дней. Задача передовой оперной группы—оживить мертвые, ходульные, «оперные» персонажи, превратить их в живых, реальных людей.

Такие выступления безусловно показательны и имеют воспитательное значение для нашего учащегося и стажирующегося певческого молодняка. Этим можно до некоторой степени оправдать столь широко практикуемую театром (во вред общей художественной установке) гастрольную систему.

Из основного кадра, занятого в указанных спектаклях, отметим внимательную отделку партии Амонасро («Анда») Сандро Инашвили; несомненные успехи Лемешева («Фауст», «Трильби») и Хумаровой (графиня в «Пиковой даме»); тщательную работу дирижеров Павлова-Арбенина и Ив. Палиашвили.

А. Д.

Постановления Закавказского центрального исполнительного комитета,

принятые на 2-й сессии Закавказского центрального исполнительного комитета V созыва

О весенней сел.-хоз. кампании

Заслушав доклад тов. Ерзиняна о весенней сельско-хозяйственной кампании, Закавказский центральный исполнительный комитет отмечает:

Успешность социалистического развития всего народного хозяйства ЗСФСР в значительной мере зависит от темпов развития сельского хозяйства. Сельское же хозяйство ЗСФСР, несмотря на значительный его подъем за последние годы, показывает все еще совершенно недостаточные темпы развития и крайне отстает от общего темпа развития народного хозяйства как в области зерновых и, в особенности, технических культур (хлопок), так и в области животноводства. Это отставание, в значительной степени об'ясняемое естественно-историческими условиями сельского хозяйства ЗСФСР, следует приписать также недостаточно развернутому темпу реконструкции сельского хозяйства, упиравшемуся до сих пор в крайнюю распыленность индивидуальных хозяйств, в нестроту хозяйственных форм и укладов и т. д.

Учитывая значительную роль сельского хозяйства ЗСФСР в общей системе хозяйства СССР, как района преимущественно технических и ценных культур и промышленного животноводства, а равно интересы расширения сырьевой и продовольственной базы развивающейся социалистической промышленности ЗСФСР, необходимо уже в ближайшее время добиться такого роста сельского хозяйства ЗСФСР, чтобы существующий разрыв с общими темпами народного хозяйства ЗСФСР и СССР мог быть сведен к минимуму. Исходным моментом для устранения этого разрыва должна стать предстоящая весенняя сельско-хозяйственная кампания. Широкие возможности достижения крупного перелома в темпах развития сельского хозяйства ЗСФСР уже в предстоящую весеннюю кампанию определяются наблюдающимся за последние месяцы бурным ростом колхозного движения в ЗСФСР.

Предстоящая весенняя сел.-хозяйственная кампания должна охватить все отрасли сельского хозяйства ЗСФСР: зерновые и технические культуры, садоводство, виноградарство и разные виды животноводства.

Весенняя сельско-хозяйственная кампания 1930 г. должна не только закрепить достигнутые успехи, но и обеспечить дальнейший быстрый рост колхозов и поднятие их на более высокую ступень.

В предстоящую весеннюю кампанию должно быть достигнуто значительное увеличение сельско - хозяйственной продукции, необходимой как для обеспечения потребностей быстро растущей промышленности, так и снабжения рабочих и крупных потребительских центров ЗСФСР.

Констатируя необходимость форсированного роста сельского хозяйства ЗСФСР и одобряя план весенней сельско-хозяйственной кампании, план и контрольные цифры по хлопководству и водохозяйственным работам в ЗСФСР, Закавказский центральный исполнительный комитет постановляет:

1. Предложить правительствам республик, входящих в состав ЗСФСР, и народному комиссариату земледелия ЗСФСР принять меры к доведению к весне 1930 года прироста всей посевной площади ЗСФСР не менее 13 проц., с тем, чтобы расширение площади по зерновым культурам составляло не менее 3 проц., по техническим культурам—не менее 48 проц., в том числе по хлопку — не менее 40 проц., по прочим культурам — не менее 32 проц., по чаю—не менее 80 проц. и по кормовым культурам—не менее 90 проц.

Прирост посевной площади по республикам определить: по АССР не менее 62.000 га, по СССРА—не менее 20.000 га и по ССРГ—не менее 60.000 га.

Наряду с этим, путем более широкого применения в весенюю кампанию элементарных агрикультурных мероприятий, а также тракторной, плужной и заблевой вспашки, очистки и протравки семян, а также минерального и навозного удобрения, необходимо добиться повышения урожайности весной 1930 г. не менее, как на 7 проц. по зерновым культурам и 20 проц. по хлопку.

Расширение площади посева в указанных размерах должно иметь место не менее, чем на 53.600 га за счет выхода новых площадей в результате водохозяйственных работ и распыленности хозяйств и вытеснения хлопком зерновых культур и не менее 100.000 га за счет освоения неиспользуемой пашни.

2. Учитывая, что задачи по расширению посевной площади и поднятию урожайности должны быть выполнены в значительной степени в обобществленном секторе сельского хозяйства ЗСФСР (колхозы и совхозы), с другой стороны исходя из факта бурного роста колхозного движения в ЗСФСР, принявшего форму сплошного перехода сел и отдельных районов на сплошную коллективизацию, перед обобществленным сектором сельского хозяйства ЗСФСР поставить следующие задачи:

а) расширить посевную площадь не менее, чем на 20 проц. от всей посевной площади и увеличить урожайность не менее, чем на 54 проц. по хлопку и 14 проц. по зерновым;

б) путем поднятия трудовой дисциплины и применения улучшенных приемов ведения хозяйства качественно улучшить сельско-хозяйственное производство;

в) путем максимального обобществления рабочего скота и инвентаря как среди членов колхозов, так и вступающих в него бедняков и середняков, а также путем создания и постоянного увеличения обобществленных фондов колхозов усилить и укрепить производственно-техническую базу колхозов;

г) через социалистическое соревнование, производственные совещания и широкое развертывание самокритики, а также путем применения сдельной оплаты труда, нормировки выработки, премирования и т. п. максимально повысить производительность труда.

3. Предложить правительствам республик, входящих в состав ЗСФСР, и народному комиссариату земледелия ЗСФСР принять меры к дальнейшему развертыванию начавшегося снизу движения к сплошной коллективизации, с тем, чтобы уже весной 1930 года могли быть переведены на сплошную коллективизацию по Грузии не менее 5 районов, по Азербайджану—не менее 9 районов и по Армении—не менее 4 районов и, кроме того, полностью не менее, как по одному округу и республике.

Кроме того, признать необходимым приступить к организации трех агрокомбинатов: по Грузии—в Пририонском районе субтропических культур, по Азербайджану — в Нахичеванском и по Армении—в Сардарабадском районе.

4. Учитывая огромное значение для быстрого развертывания процессов коллективизации сельского хозяйства землеустроительных работ и констатируя крайне слабый темп этих работ в ЗСФСР, показателем чего может служить более 60 проц. неземлеустроенных колхозов, предложить правительствам республик, входящих в состав ЗСФСР, и народному комиссариату земледелия ЗСФСР принять меры к форсированию работ по землеустройству колхозов. Для этого, в частности, мобилизовать все наличные силы землеустроителей и перебросить их для проведения землеустройства совхозов и колхозов, усилить финансирование землеустроительных работ и проведение их круглый год без приостановки в зимние месяцы, если к тому не будет исключительных препятствий. Землеустроительные работы должны быть проведены в межселенном масштабе при полном отказе от подворного и внутриселенного землеустройства. Землеустроительные работы должны быть проведены под знаком целесообразной организации территории социалистического сектора сельского хозяйства.

5. Одним из основных способов поднятия сельского хозяйства и развертывания коллективизации его следует считать контрактацию. Темп контрактации в ЗСФСР до сих пор крайне отставал. Закавказский центральный исполнительный комитет предлагает правительствам республик, входящих в состав ЗСФСР, наблюсти, чтобы контрактация проводилась исключительно по колхозам и проводилась повсеместно обязательными, в органам народного комиссариата торговли и сельско-хозяйственной кооперации обеспечить полное выполнение плана контрактации.

6. Имея в виду ограниченные возможности по применению механической тяговой силы в обобществленном секторе, принять меры к обеспечению колхозов живым и мертвым инвентарем, для чего считать необходимым:

а) завоз рабочего скота из местностей, переходящих на механическую тяговую силу;

б) максимальное обобществление живой и тягловой силы и других средств производства как членов колхозов, так и вступающих в колхозы бедняков и середняков;

в) полное использование наличного сельско-хозяйственного инвентаря;

г) организацию при совхозах и колхозах конно-машинных и конно-воловьих баз;

д) организацию сети ремонтных мастерских.

7. Организация машинно-тракторных станций и колонн является одним из основных путей усиления и укрепления технической базы колхозов. Исходя из этого, предложить правительствам республик, входящих в состав ЗСФСР, и народному комиссариату земледелия ЗСФСР принять меры к организации в 1930 году сети машинно-тракторных станций: по Грузии—3, по Азербайджану и Армении—по 2, с тем, чтобы охватываемые машинно-тракторными станциями крестьянские хозяйства перешли к коллективному ведению хозяйства.

8. Наряду с задачей снабжения сельского хозяйства ЗСФСР и особенно его обобществленного сектора живым и мертвым инвентарем, весьма крупным фактором расширения посевных площадей и роста производительных сил сельского хозяйства ЗСФСР является своевременное и в достаточном количестве образование, помимо общесельских семенных фондов, таких же фондов в колхозах и совхозах.

В этих целях предложить правительствам республик, входящих в состав ЗСФСР, колхозцентрам, сельско - хозяйственной кооперации и местным союзам развернуть широкую кампанию за создание местных семенных фондов в соответствии с распространенными видами культур.

Образуемые фонды должны быть обеспечены соответствующими хранилищами.

9. Наряду с этим, считая, что посев очищенными семенами является одним из важнейших звеньев в системе мероприятий по поднятию урожайности, правительствам республик, входящих в состав ЗСФСР, и органам народного комиссариата земледелия принять меры к введению в обобществленном секторе сельского хозяйства обязательной сортировки, очистки и протравки семян, полностью загрузив зерноочистительные машины (триеры).

10. Одним из факторов успешного разрешения задач предстоящей весенней сельско-хозяйственной кампании является своевременное и достаточное финансирование всех намеченных мероприятий по под'ему сельского хозяйства ЗСФСР. Поэтому необходимо, чтобы предназначенные к финансированию сельского хозяйства средства направлялись в первую очередь по каналам обобществленного сектора сельского хозяйства и с учетом интересов колхозного движения.

Столь же необходимо, чтобы кредитные товарищества своевременно продлили свои кредиты и ни в коем случае не допускали использования их не по прямому назначению.

Считая, что чрезвычайно большие размеры просрочек по ссудам и недоимок нарушают кредитный план, предложить правительствам республик, входящих в состав ЗСФСР, решительно ликвидировать всякие просрочки и недоимки.

Особое значение для успешного проведения весенней сельско-хозяйственной кампании приобретает вопрос широкого привлечения средств обобществленного сектора. Поэтому необходимо развить широкую кампанию за образование и усиление обобществленных фондов колхозов путем усиления обязательных отчислений в неделимые фонды их, мобилизации помощи и организации специальных фондов для приобретения машин и другого инвентаря.

11. Констатируя, что успешность намеченных мероприятий по под'ему сельского хозяйства ЗСФСР в значительной мере будет зависеть от правильной работы всех органов, обслуживающих сельское хозяйство ЗСФСР, предложить народному комиссариату земледелия ЗСФСР обеспечить согласованную работу органов земельных, сельско-хозяйственной кооперации и сельско-хозяйственного кредита, добиваясь максимального усиления их активности и, в частности, всемерного увеличения роли сельско-хозяйственной кооперации в деле оперативного обслуживания колхозного строительства.

В частности, считая, что поставленные советской властью задачи в области сельского хозяйства могут быть выполнены при условии действительного и активного руководства хозяйственно - производственными процессами в сельском хозяйстве со стороны земельных органов, предложить правительствам республик, входящих в состав ЗСФСР, полностью обеспечить своевременное выполнение со стороны народных комиссариатов земледелия республик и их органов на местах соответствующих указаний и заданий соответствующих руководящих органов ЗСФСР.

12. Отмечая, что успех выполнения хлопковой пятилетки и разрешения хлопковой проблемы вообще в ЗСФСР пока еще упирается в распыленность хлопковых хозяйств, признать необходимыми:

а) мероприятия, направленные к усилению и расширению обобществленного сектора сельского хозяйства, а именно: укрепление и кустование колхозов, проведение сплошной коллективизации, обеспечение колхозов необходимой технической базой, агрономическое обслуживание, особенно в части землеустройства, и т. д. проводить в первую очередь в хлопковых районах, и

б) придавая особое значение организации хлопковых совхозов, поручить правительствам республик, входящих в состав ЗСФСР, полностью обеспечить своевременный отпуск всех предусмотренных планом материалов, машин и продуктов продовольственного и промышленного снабжения для существующих и вновь организуемых совхозов.

13. Исходя из того, что выполнение плана развития хлопководства целиком зависит от параллельного выполнения плана водохозяйственных работ по обеспечению водой хлопковых посевов, предложить центральным исполнительным комитетам республик, входящих в состав ЗСФСР, принять меры к своевременному финансированию водохозяйственных работ и форсированию темпа работ по устройству и ремонту водокачек; обеспечить полное и своевременное выполнение планов завоза строительных материалов для ирригационных работ. Закавказскому союзу потребительских кооперативов улучшить снабжение и обслуживание кооперацией рабочих, занятых на строительстве водохозяйственных систем. Народному комиссариату труда ЗСФСР выполнить полностью и своевременно заявки водхозов республик на рабочую силу. Народному комиссариату финансов ЗСФСР обеспечить поступление исчисленных сумм водного сбора и недоимок прошлого года в установленные сроки с немедленной передачей этих сумм водхозам, принимая самые решительные меры в отношении неплательщиков.

14. Считая, что успешность выполнения задач по развитию производительных сил сельского хозяйства в значительной степени зависит от системы проведения агрикультурных мероприятий, предложить правительствам республик, входящих в состав ЗСФСР, и народному комиссариату земледелия ЗСФСР своевременно обеспечить:

а) полное проведение агромминимума в точном соответствии с постановлением Центрального исполнительного комитета Союза ССР от 16 декабря 1929 года об агромминиме с необходимыми изменениями применительно к условиям отдельных районов и

б) выбор агро- и зооуполномоченных.

15. Считая, что успех предстоящей сельско-хозяйственной кампании зависит от степени вовлечения в эту кампанию бедноты и середняков, считать необходимым план весенней сельско - хозяйственной кампании, а равно планы хлопководства и водохозяйственных работ по ЗСФСР довести до села и колхоза с точным указанием заданий, необходимых мероприятий, календарных сроков и т. д.

16. На данном этапе реконструкции сельского хозяйства и социалистического переустройства деревни задача ликвидации кулачества, как класса, должна стать в центре внимания и работы всех советских органов и в первую очередь сельских советов.

17. Особое значение Закавказский центральный исполнительный комитет придает активности местных советов в проведении сельско - хозяйственной кампании. Местные советы, как органы диктатуры пролетариата, должны сосредоточить на этой кампании, как на главнейшей задаче ближайших месяцев, свое основное внимание и поставить дело подготовки и проведения ее в центре всей своей работы.

Констатируя, что стоящие перед страной ответственные задачи по под'ему и реконструкции сельского хозяйства ЗСФСР, в частности задачи весенней сельско-хозяйственной кампании, могут быть успешно разрешены только на основе мобилизации сил рабочего класса и батрацко-бедняцких и середняцких масс, а также значительного увеличения инициативы и активности всего советского аппарата, профессиональных и кооперативных организаций, Закавказский центральный исполнительный комитет призывает их к энергичной работе по выполнению стоящих перед страной задач.

Председатель Закавказского центрального исполнительного комитета М. ЦХАКАЯ.
Секретарь Закавказского центрального исполнительного комитета А. ШАВЕРДОВ.

26 января 1930 г.

ПОСТАНОВЛЕНИЕ ПРЕЗИДИУМА ЗАКАВКАЗСКОГО ЦЕНТРАЛЬНОГО ИСПОЛНИТЕЛЬНОГО КОМИТЕТА

О мероприятиях по изучению природы бытовых преступлений.

В целях всесторонного изучения природы бытовых преступлений, характеризующих положение женщины в культурно наиболее отсталых частях народностей, населяющих территорию ЗСФСР, президиум Закавказского центрального исполнительного комитета постановляет:

Предложить Центральным исполнительным комитетам республик, входящих в состав ЗСФСР:

1) Поручить народным комиссариатам юстиции и народным комиссариатам внутренних дел обязать органы суда и расследования представлять в комиссию по улучшению труда и быта женщин при Закавказском центральном исполнительном комитете по особо установленной форме сведения о всех случаях совершения преступлений против личности и преступлений, составляющих пережиток родового быта, когда преступление совершено женщиной или против женщины, а равно о случаях самоубийства женщин.

2) Обязать органы суда и расследования оказывать членам президиума упомянутой комиссии всемерное содействие в деле непосредственного ознакомления о обстоятельствами, сопровождавшими преступления, указанные в п. 1, без права увольнения лиц имеющихся в оперативную деятельность означенных органов.

3) Обязать судебные органы и администрацию мест заключения предоставлять тем же членам президиума свободный доступ к ознакомлению с законченными делами и к лицам, отбывающим меру социальной защиты по делам о преступлениях, указанных в п. 1.

4) Предложить Центральным исполнительным комитетам республик, входящих в состав ЗСФСР, в месячный срок надать соответствующие постановления в отношении комиссий по улучшению труда и быта женщин при означенных Центральных исполнительных комитетах.

Председатель Закавказского центрального исполнительного комитета М. ЦХАКАЯ.
Секретарь Закавказского центрального исполнительного комитета А. ШАВЕРДОВ.

17 января 1930 г.
Тифлис—дворец.

ПРИКАЗ № 155

Гор. Тифлис. 2 февраля 1930 г.

ПО ВЫСШЕМУ СОВЕТУ НАРОДНОГО ХОЗЯЙСТВА ЗСФСР.

1. Для об'единения исследовательской работы и обобщения опыта в области технического нормирования в промышленности ЗСФСР, для проработки и перенесения опыта и методологических вопросов технического нормирования, прорабатываемых и утверждаемых советом технического нормирования ОЭТ ПЭУ ВСНХ СССР и его отдельными секциями, для выяснения и устранения существующих недостатков работы промышленности ЗСФСР в области технического нормирования—**организовать при ОЭТ ПЭУ Зак. ВСНХ Закавказский отдел совета технического нормирования**, действующего на основе утвержденного мною этого числа положения о нем.

2. Отдел совета по техническому нормированию утвердить в составе: Деметрашвили С. (пред.), с заменой тов. Дунниковым П. К.; Герасимов и Шлейер от Зак. ВСНХ; Цицишвили, Соколов, Герасимов С. А. и Элбакиани от ВСНХ Грузии; Иткин и Нерсесов от ВСНХ Азербайджана; Токмачан и зав. п/о нормирования ОЭТ от ВСНХ Армении; Суруханов, Трейфус, Макаев от Азтекстиля; Саркисов от Азметпрома; Мкртчян от Азшелка; Зиман от БСНХ; Соколов, Найденов от Артмтекстиля; Михайлов, Бежанишвили от Грузтекстиля; Войнич, Куридзе от Грузшелка; Касьян, Дмитриев от Металлтреста Грузии; Пирцхалава, Микеладзе от Грузалестреста; Аполлонов от Грузгорнохимтреста; Канчели от Маргантреста; Мачавариани от Табтреста ВСНХ Грузии; Каширов от Армреди; Дмитриев В. от Зак. ж. д.; Георгобиани от ОМП ТИК.

Представители Закпрофсовета и ЦП союзов по представлению Закпрофсовета.

3. ОЭТ ПЭУ Зак. ВСНХ созвать отдел совета по техническому нормированию в марте текущего года.

Председатель Зак. ВСНХ КУРУЛОВ.
Начальник АФО ШИХМАН.

Алло, слушайте!

5 ФЕВРАЛЯ

По гор. трансляц. сети: 9.30-рабочий полдень, новости дня и концерт.

Через 10-киловатт. радиост.: 17-послеобед. муз. отдых. 17.45-экскурсия с микрофоном в зверинец. 18.25-радиостаз. на груз. яз. 19.5-заочные кооп. курсы на рус. яз. 19.30-завоз. комвуз. Лекция «Техника самообразования» на груз. яз. (лектор Ильинский). 19.55-лекция «Сельское хозяйство» на груз. яз. Поверка времени. 20.20-радиогаз. на рус. яз. 21-сообщ. геофизич. обсерват. 21.10-концерт. 23.20-недельный расписс. на яз. эсперанто. 23.40-последние новости.

6 ФЕВРАЛЯ

По гор. трансляц. сети: 9.30-рабочий полдень, новости дня и концерт.

Через 10-киловатт. радиост.: 17-час пионера и школьника на груз. яз. 17.30-радиогаз. на груз. яз. 18.10-передача для деревни о с.-х. кампании на груз. яз. Час поет. муз. Реклама. 19.10-заоч. кооп. курсы на груз. яз. 19.35-заоч. комвуз по радио. Лекция «Экономгеография» на рус. яз. (лектор Атабеков). 20.20-поверка времени. Беседа на груз. яз. «Развитие возд. воздуш. флота». 20.25-красноарм. радиогазета на рус. яз. 20.55-сообщ. геофизич. обсерват. 21-трансляц. всесоюзн. концерта из Харькова. 22.30-час молчания. 23.30-последние новости.

СПРАВОЧНЫЙ ОТДЕЛ

ИЗВЕЩЕНИЯ

★ **В АППО ЦК КП (б) Г** сегодня в 11 ч. у т. Питоева (комн. 21)—совещ. Вызываются т. т. Орахелашвили (НКПрос), Адамия (АППО ТОК), Бибиниейшвили («Сахеганги), Дзамандашвили (колхозцентр), Арутюнов (КО СПСР), Габуния (НКЗ).

★ **6 февраля** в 10 ч. утра—совещ. по подготовке кино-механиков. Вызываются т. т. Антонов (Тифлисгорсовет), Гогебашвили (Цесавшири), Гваранин (Сопилскавшири), Сосин (тифполитпросвет), Барбакадзе (ГПП), предст. ЗТПО, Арутюнов (СПСР).

★ **Всегр. центр. СС воинств. безбож.** (здание НКПроса) предлагает чл. ЦО СВБ т. т. Микадзе, Орлову, Гогоберидзе М., Тамазову, Сосиашвили, Липецкому, Штина, Мжгоа, Козлонскому Ленерту, Аганову С., Багдасаеву В., Ланге, Гегешидзе, Дойдиашвили, Бериидзе С., Догонадзе, Зацарину, Карташеву, Мдивани, Арутюнову С., Гасан Сабри, Гедоии, Когану, Степанову, Чогаиа, Набалаш, Нацвлишвили, Сулгулашвили, Назарову, Горнаишвили, Пирумову, Чхеидзе, Коберидзе, Хунтилашвили, Вуджиашвили, Махатадзе, Есаяну Х., Семиху, Аланидзе, Бедия, Кобулия В., Цатурову, Элиашвили Джаши, Девдариани, Бегизову, Махмудогли Мамеду, Чатидзе Г., Шамугия, Мгалобишвили В., Чедидзе С., Исканделову Вели Заде, Тутуни А., Елисбарашвили Г., Сакиадзе, Имнадзе Д., Трешелашвили, Ботиашвили, Атабекову А., Казарову С., Кутателадзе, Лашхи, Скирта, Даспиашвили, Мирзоеву Л., Пирцхалаваа **получить мандаты.**

★ **В СХИ** сегодня в 6 ч. веч.—открытое собрание ячейки совместно с ЛКСМ и беспарт.

★ **Все студенты II курса трансп.-эксп. отд. ГПИ** обязаны явиться в канцелярию сегодня от 5 до 7 ч. веч. или 6 февраля от 10 до 12 ч. дня для посылки на практику.

★ **В ГПИ** в бюро кол. сегодня в 7 ч. дня—совещ. студентов мех. фак-та, чл. и канд. КП (б) и ЛКСМ, отпр. на зимнюю практику.

6 февраля в 3 ч. дня—засед. бюро кол. КП.

★ **В СХИ** профком поленоводств. факультета проводит перерегистрацию чл. профсоюза до 15 февраля ежедневно от 10 до 12 ч.

★ **В доме раб. просвещ.** сегодня в 7 час. веч.—общее собр. просвещенцев Горрайона. Отчет правления ДРП.

Госуд. театр оперы и балета Сезон 1929/30 г.
Среда, 5 февраля, 9 сп. 5 аб. с уч. прем. Латв. нац. оп. М. И. Брехман-Штенгель **АИДА**
Четверг, 6 февраля, 9 сп. 7 аб. с уч. засл. арт. Е. М. Поповой **„ДАИСИ“**
Пятница, 7 февраля, 7 сп. 1 аб. с уч. **Фатымы Мухтаровой** **„КАРМЕН“**
Суббота, 8 февраля, 9 сп. 3 аб. с уч. прем. Латв. нац. оп. М. И. Брехман-Штенгель **„Пиковая дама“**
Билеты, взятые на 29 января, действ. на 7 февраля. Часть билетов оставлена для разовой продажи. 459

Т. Р. Т. Сезон 29-30 г.
Сегодня, 5 февраля, вне абонемента **ЧУДАК** Постановка Д. Л. Гринич || Четверг, 6 февраля, вне абонемента **БОЛОТО** Постан. А. С. Любош
Билеты продаются в кассе театра.
Ближайшая премьера **„Голос недр“ В. Биль-Белоцерковского**
Постановка Д. Л. Гринича. Художник К. И. Иванов. 460

Тифлисский цирк Грузкомпома при Наркомобразе
Сегодня большое представление в 3-х отделениях
11-ый день французской борьбы под рук. П. Елизарова
Сегодня борются три пары:
1. Решительная реванш **Колосов—Загоруйко.** 2. **Пасунько—Евсеев.** 3. **Роджерс—Корнели.**
Нач. в 8½ ч. веч., борьбы—в 10½ ч. веч. 457

ГОСУДАРСТВЕННОЕ ИЗДАТЕЛЬСТВО РСФСР
ОБ'ЯВЛЯЕТ
Всесоюзный открытый двухстепенный конкурс
НА СОСТАВЛЕНИЕ ПРОЕКТА ЗДАНИЯ
„ДОМА КНИГИ“ в гор. Москве.
Срок представления проектов 1-го конкурса —5 марта 1930 г.
„ „ „ 2-го „ —5 мая 1930 г.
Премии I-го конкурса: 10 премий по 1.000 руб. каждая.
„ **II го** „ 1-я—4.000 р., II-я—3.000 р., III-я—2.000 р.
I-й конкурс—при свободном участии в соревновании всех желающ.
II-й „ при участии авторов, проекты которых по первому конкурсу будут премированы или приобретены ГИЗ'ом из числа рекомендованных **Советом жюри.**
В Совет жюри входят представители архитектурных обществ Москвы и Ленинграда.
Программы можно получать в местном Отделении Госиздата РСФСР пр. Руставели, № 12.
523 **Правление ГИЗ РСФСР.**

МАТЕМАТИК И. И. ТАРОЩИН готов. в ВУЗ, тех. и десят. по мат. и физ. Там же по всем предм. за семил. Чугуретская (б Панаскевича), 48, верхн этаж. 377 2—2

КРИКУНЫ ГАЗЕТЧИКИ **НУЖНЫ**
Спр. пр. Руставели, № 36, эксп. „Заря Востока“, перв. эт. влево.

Инвалидная „ОКТЯБРЬ“ кооп. артель
Принимает заказы
готового платья мужск. и дамского по умеренным ценам под руководств. опытных портных-закройщик. т. т. Пика и Дольника
Обращаться в правление артели: Плехановск. пр., № 141. Тел. 25-17. 457 2—1

В бюро Заго адмотдела Батума 18 февраля, т. г. состоится развод гр-на **Никиты Егоровича Хабарова** (прож. в г. Батуме) с женой **Татьяной Феодоровной Хабаровой** (местожит. неизв.).
520 Зав. бюро Заго **Кемхадзе**

МАШИНИСТКА
принимает переписку на дом. Исполкомская (б. Соллолакск.), 20. кв. 3.
6943 12—11

! ПОДПИСКА !
НА ИЗДАНИЯ ЗАРИ ВОСТОКА ПРИНИМАЕТСЯ
в Тифлисе—в гл. к-ре Изд-ва „Заря Востока“ (просп. Руставели, № 36). в экспедициях Изд-ва, специальными уполномоченными, снабженными соответствующ. удостоверениями Изд-ва, контрагентами Изд-ва, во всех почтово-телеграфных предприятиях ЗСФСР и в железнодорожных киосках Всесоюзного „Контраг-ва печати“.

Медицинские КНИГИ в большом выборе продаются. Ул. Камо, 83, верх. эт. 0—1

ТРЕБУЮТСЯ мраморные доски разных размеров.
Спр. „Техническая секция“ ГПИГ „Караван-Сарай“ пл. Свободы, тел. 21-92. 508

Обменяю одну ком. в Москве на одну ком. в Тифлисе в центре Спр.: ул. Дзержинского,7, кв. Громыченко 513

Нижеслед. документы (утерянные и похищенные) **считать недействительными**
Ломб. кв. № 12893-а Столярова
Профкн. строит. Карпова
Профкн. горняков и врач. спр. П. Орлова
Уд. личн. И. Жоржолиани
Уд. личн. И. Сельвади
Хлебн. кн Вартана Мирзоева
Хлеб. кн. Алек. Шелковникова
Метр. свид., брачн. свид. Анады Игитовой
Еркооп. кн. Тамары Одишелидзе
Еркооп. кн. Валентина Кушакевич
Воен.-уч. кн. Григория Давришева
Кн. К откред. Ильи Джавахишвили
Хлеб. кн. Елены Абязовой
Уд. личн. и воен.-уч. кн. Ираклия Хандамишвили
Воен.-уч. кн. Ивана Шиле
Мол. аб. Ивад Огановой
Еркооп. кн. Джалала Оганова
Еркооп. кн. Сергея Строева
Уд. личн. Гайоза Асатиани

АПОЛЛО Нач. 1 с. в 5 ч. 50 м. новинка загр. произв. **Последние новости** (Похождение американской кино-репортерши)
СОЛЕЙ Нач. 1 с. в 5 ч. 50 м. 2-ая неделя постановки **„ЗАМАЛЛУ“** Режиссер—И. Перестиани. Оператор—А. Станке. Лучш. фильм загр. произв.
АРФАСТО Нач. 1 с. в 5 ч. 50 м. **„II ЧЕРТЕЙ“** В гл. роль Эвелина Хаоет. На 1 сеансе культурфильм **„Любовь в природе“.**
МИНЬОН Нач. 1 с. в 5 ч. 50 м. Продолжена постановка **Вторая жизнь**
ПАЛАС Нач. 1 с. в 6 ч. 15 м. Конрад Вейдт, Лиана Гайдт, Вернер Краусс в боевике **Леди Гамильтон**
ДАРБАЗИ Нач. 1 с. в 6 ч. 15 м. **ТРИ ЭПОХИ** На эстраде конферансье Петраконская и юморист С. Кругосветов
470

ВРАЧИ ЛЕЧЕБНИЦЫ
ГОСУДАРСТВЕННЫЙ ИНСТИТУТ ФИЗИАТРИИ И КУРОРТОЛОГИИ им. МИХА ЦХАКАЯ (ул. Ленина, № 49).
Все виды физических методов лечения:
электролечение, грязелечение, водолечение, углекислые ванны, светолечение, механотерапия, рентгено-радиотерапия, ингаляция, рентгенодиагностика.
ЛЕЧЕНИЕ АМБУЛАТОРНОЕ И СТАЦИОНАРНОЕ
ПРИЕМ БОЛЬНЫХ ЕЖЕДНЕВНО от 10 ч. утра до 1 ч. дня
по **ВНУТРЕННИМ** (спец. болезни сердца, обмена веществ, пищеварит. органов, ревматические заболевания и др.)
По нервным и женским болезням
Запись больных от 9 до 11 ч. утра
ПРИЕМ ПЛАТНЫХ БОЛЬНЫХ