ЦЕНА 5 КОП.

ЗАРЯ ВОСТОКА

ГОД ИЗДАНИЯ 8-й

ОРГАН ЗАККРАЙКОМА ВКП (б) и ЦИК ЗСФСР

Зчъцдъзъгъдъ ъзъсъ дзъубъсъ, Ъдъгъсъдъ! Пролетарии всех стран, соединяйтесь! Proletarii tuturor ţărilor, uniţi-vă! Proletarier aller Länder, vereinigt euch! Գրաքննիչներ բոլոր երկրների, միացեք!

Редакция и главная контора: Тифлис, пр. Руставели, 36. Телеграфный адрес — Тифлис ЗАРЯ

Телефоны редакции и главной конторы:

Телефонограммы . . 26-11	Репортерская . . . 14-96
Ответ. секр. редакции 3-91	Ночной выпуск . . . 5-08
Ночной секретарь . . 22-61	Зав. издательством 23-31
Технич. секретарят 18-73	Бухгалтерия 23-31
Информационн. отдел . 9-10	Отд. распространения 16-73
Рабочий отдел . . . 8-04	Экспедиция 16-73
Рабселькор. отдел . . 8-04	Багажная экспедиция 13-45
Парт. отдел 14-14	Отдел об'явлений . . 26-11
Листок РКИ 14-14	Типография 5-08
Эконом. отдел . . . 20-87	
Иностр. отдел . . . 20-87	
Отдел Востока . . . 20-87	
Отд. „Сов. Закавк." . 7-49	
Литер. отдел 14-96	

С жалобами на недоставку газет в Тифлисе звонить по телефону 16-73

Подписная плата на 1929 г.

Общая (Для учр. и частных гражд.)

На 12 месяцев . . .	13 р. 50 к.
„ 6 „ . . .	7 р. —
„ 3 „ . . .	3 р. 60 к.
„ 1 „ . . .	1 р. 25 к.

С приложением собрания сочинений В. И. Ленина—30 р.

Льготная (Для рабочих, служащих и крестьян)

На 12 месяцев . . .	10 р. —
„ 6 „ . . .	5 р. 50 к.
„ 3 „ . . .	2 р. 85 к.
„ 1 „ . . .	1 р. 25 к.

С приложением собрания сочинений В. И. Ленина—25 р.

Заграницу: на 1 мес.—1,5 дол., 3 м.—4,5 д., 6 м.—8 д., 12 м.—15 д.

ТАРИФ НА ОБЪЯВЛЕНИЯ (За строку петитную)

Позади текста — 80 к. Среди текста — 1 р. 60 к. Многородные: позади текста—1 р. 50 к.; среди текста—3 р. При многократном печатании—скидка по соглашению. Сверх тарифа взимается 10 процентов городского налога.

Об'явления принимаются: в главной конторе (пр. Руставели, 36) с 9 до 5½ ч. дня, после чего взимается дополнительно 10 процентов.

Отделения: Москва—Мал. Ржевский пер., 6. Баку—Б.-Московская гостиница, № 10, телеф. 5-33. Батум—ул. III Интернационала, 36. Эривань—ул. Абовьяна, 8. Сухум—ул. Октябрьской революции, 10. Ленинакан—Ул. 16, дом № 38. Гянджа—угол улицы Сабира и „28 апреля". Кутаис—ул. Розы Люксембург.

СУББОТА, 27 ИЮЛЯ 1929 Г. № 169 (2137)

СЕГОДНЯ В НОМЕРЕ

ДЕРЖАВЫ СТРЕМЯТСЯ «посредничать» в советско-китайском конфликте.
ПРИЕЗД ТОВ. ДОВГАЛЕВСКОГО В ЛОНДОН ожидается на будущей неделе.
Активная подготовка масс К 1 АВГУСТА усилилась.
1 АВГУСТА. Доклад т. Барбе на X пленуме ИККИ.
III ЗАЕМ ИНДУСТРИАЛИЗАЦИИ будет реализован в ЗСФСР на 30.000.000 р.
Закончено следствие по делу СЕСИНА И ДР.
СТАТЬИ: ПЕРЕДОВЫЕ—«Не забывать о хозяйственной помощи беднете»; «Остались дни»; Д. ЗАХАРОВ — Организация строительства с.-х. кооперации ЗСФСР.
КОРРЕСПОНДЕНЦИЯ: А. ЗЕВИН — «Трагикомедия бесплодия».

Не забывать о хозяйственной помощи бедноте

Отличительной особенностью нынешней посевной кампании в текущем году явилось широкое и сравнительно интенсивное участие в ней работой и крестьянской общественности. Участие это выразилось в самых различных формах и проходило под лозунгом борьбы за повышение урожайности, под лозунгом — «помочь бедноте посеять и засеять».

Рабочие посылали в деревни свои бригады с инструментами и материалами, с передвижными мастерскими для ремонта сел.-хоз. машин и орудий, для производства всяких починок в хозяйстве бедноты. Эти бригады вместе с тем проводили разъяснительную и организационную работу, содействуя укреплению бедняцко-середняцкого союза в его борьбе против кулачества.

На местах в порядке общественной же инициативы широко использовались пахотные орудия, тракторы, рабочий скот колхозов и совхозов, крестьянов, прокатных пунктов наркомземов и кооперации для льготной, а часто и бесплатной обработки полей бедноты, семейств красноармейцев, вдов; проводилась очистка и протравливание семян, велась пропаганда улучшенных способов земледелия.

Те или иные участие в посевной кампании приняли шефские общества и другие организации, связанные с деревней. Но наиболее ярко выражение этот общественный под'ем в кампании весеннего сева получил в комсомольском походе за урожай. Поход мобилизовал огромную массу молодежи деревни и города, поднял десятки тысяч комсомольцев - крестьян прежде всего на борьбу с производственной косностью и отсталостью в их собственных хозяйствах. В каждом уезде в каждом районе действовали отряды комсомольцев — действовали словом и делом, оказывая реальную помощь бедноте, производя массовую очистку зерна, удобрение полей, очистку и ремонт оросительных канав, увлекая своим примером и бедноту, и середняков.

В обычных итогах весенней посевной кампании участие общественности, рабочих бригад, комсомольских отрядов и т. д. занимает важнейшее место.

Но как только пахота и сев закончились — начался быстрый отлив общественности от задач под'ема и реконструкции сельского хозяйства, от работы по обеспечению благоприятного исхода борьбы за повышение урожайности, от задач дальнейшей хозяйственной и организационной помощи бедноте. Продолжается ли, например, комсомольский поход за урожай, срок которого был об'явлен до конца этого хозяйственного года? Об этом никуда никаких вестей не поступает.

А между тем, при общем весьма удовлетворительном урожае зерновых, уборочная кампания почти повсеместно в ЗСФСР протекает с большой напряженностью. Отовсюду сообщают об остром недостатке уборочного инвентаря, за день работы по уборке урожая в некоторых районах платят по пуду пшеницы, в других плата за рабочий день поднялась до 5 руб. Положение особенно осложняется в тех районах, где в это же время необходимо вести срочные работы по уходу за хлопком и др. техническими культурами. Из Кахетии сообщают, что приходится часто хлеба снимать уже перезревшими.

Оказывается ли какая-либо помощь бедноте, расширившей свои посевы в текущем году при общественном содействии пахотным и посевным работам? Положительных сведений об этом мы не имеем, ни о каких более или менее заметных явлениях сообщений не поступает. Тем более характерным и тревожным является следующее сообщение Закатала из Сальян:

«Ход уборочной кампании выясняет, что, несмотря на директивы партии и правительства, уборке урожая на Мугани не был придан широкий общественный характер. Окружной земотдел никаких указаний об организации уборки местам не дал. Помощи бедняцким хозяйствам, а также хозяйствам вдов, сирот и красноармейцев никакой не оказывается. Окружной комитет крестьянов считает, что крестьяне ничем не могут помочь бедноте в уборке урожая. Колхозы, занятые уборкой и молотьбой своего хлеба, также не оказывают помощи бедноте. В связи с этим бедняки все-беднее, по примеру прошлых лет, попадают в прямую зависимость к кулаку».

Таким образом, в самый острый момент, в момент завершения общественных усилий, развернувших весною широким фронтом борьбу за увеличение и улучшение посевов, беднота опять остается предоставленной самой себе, лишенной помощи. Новые формы производственной смычки с беднотой, о которых о такой положительной оценкой упоминается в решениях XVI партийной конференции, не выдерживаются, что доказывается до конца. Зато «смычку» эту осуществляет кулак.

Такое отношение к вопросу об организации хозяйственной помощи бедноте, о продолжении активного общественного участия в борьбе за урожай, как указывается в сообщении из Сальян, мы не можем рассматривать, как единичное, случайное. Здесь невольно напрашивается обобщение, и по целому ряду данных приходится предполагать, что подобные явления наблюдаются и в других уездах и районах.

Поэтому надо вновь напомнить местам о директивах партии и правительства, вновь привлечь общественное внимание к задачам хозяйственной и организационной помощи бедноте. Хотя значительная часть уборки урожая уже прошла, но уборочная кампания далеко еще не кончилась, предстоит еще и молотьба зерна. Такой общественный под'ем крайне необходим для успешной организации хлебозаготовок. На очереди стоит и подготовка к озимой посевной кампании, и, прежде всего, обеспечение ее семенами. Широкое общественное содействие в борьбе за урожай и хозяйственная помощь бедноте должны быть организованы с еще большим напряжением и доведены до конца.

Остались дни

По всему миру началась подготовка к установленному VI конгрессом Коминтерна и брюссельской конференцией коммунистических партий международному красному дню, дню борьбы против империализма, против новой войны, подготовляющейся капитализмом.

Первые телеграммы о подготовке к этому дню за красным рубежом ярко свидетельствуют о гигантской работе европейского пролетариата, мобилизующего все свои силы к красному дню, энергично готовящего отпор боевых колонн рабочего класса империалистическим попыткам, собирающего свои силы на защиту Советского Союза.

Массовые аресты, разгром пролетарских коммунистических организаций — так встретила французская буржуазия подготовку рабочего класса Франции. Несмотря на это, боевая подготовка международного пролетариата не ослабевает ни на мгновение.

Вместе с ним во главе его готовится к международному красному дню и рабочий класс страны пролетарской диктатуры. Последние события, британский налет на Китайско - Восточную железную дорогу со всей очевидностью показали, что военная опасность, попытка открытого вооруженного нападения на Советский Союз, не есть отдаленная перспектива. Политика провокаций, попытки вторжения банд - бандитских отрядов на советскую территорию (Таджикская АССР, Владивостокский округ) говорят о том, что военная опасность — реальная опасность сегодняшних дней.

Вот почему идея антиимпериалистического дня, лозунги защиты СССР и борьба с подготовкой новой бойни должны охватить всю массу трудящихся, об'единить массы в едином протесте со всем международным пролетариатом.

Определенные достижения, которые может демонстрировать Советский Союз и, в частности, ЗСФСР в деле мобилизации трудящихся, укрепления обороноспособности страны, привлечения гражданского населения к строительству Красной армии еще не могут являться показателем того, что вся масса трудящихся втянута в эту важнейшую из важнейших работу, что как город, так и деревня в достаточной мере органически участвуют в деле укрепления защиты СССР.

Основные из этих достижений безусловно падают на городские слои пролетариата. Вместе с тем чрезвычайно мало еще сделано в деревне, в особенности в условиях ЗСФСР.

Международный красный день, который послужит началом усиления работы по воспитанию масс в духе интернациональной солидарности в борьбе с готовящейся международным империализмом войной, боевой готовности их вместе с рабочим классом Запада, стать на защиту Советского Союза, призван стать и началом усиленной работы среди трудовых слоев крестьянства. Лозунги международного красного дня должны стать близкими и понятными каждому батраку, бедняку и середняку.

Полное развертывание подготовительной кампании в Закавказье, отсутствие достаточной инициативы у ряда организаций, не сумевших еще в подготовке к 1 августа перейти на рельсы широкой массовости, ведущих эту подготовку пока еще циркулярным путем, значительно затормозили размах кампании.

Кадры городского пролетариата на фабриках и заводах еще не втянуты в подготовительную работу, не говоря уже о деревне, подготовка в которой связана с целым рядом об'ективных затруднений (уборка урожая, рабочий день и т. д.).

В подготовительную работу еще не включены многочисленные звенья советской общественности, очаги массовой культурной работы, в ряде случаев и профессиональные организации.

Некоторая запоздалость директив руководящих органов в ЗСФСР и республиках оказала несомненное отрицательное влияние на ход подготовки. Между тем, именно в международному красному дню вся система, все звенья массовой работы должны быть приведены в боевую готовность.

Добровольные общества и, в первую очередь, ОСО-Авиахим, МОПР и шефское, печать и рабселькоровские кадры, клубы, красные уголки, библиотеки - читальни, избы - читальни в деревне, школы, кооперация — все это должно быть приведено в движение, все это должно служить единому делу — подготовке к красному дню.

Данные о ходе кампании на местах свидетельствуют о том, что все это используется еще весьма и весьма слабо. Только в последние дни как будто бы намечается некоторый перелом в сторону усиления этой работы.

То обстоятельство, что, например, по Тифлису сорван ряд собраний на предприятиях из-за неявки докладчиков явно указывает на непонимание задач красного дня, на чрезвычайно легкомысленное отношение к его подготовке. Достаточно указать, что наша печать еще слабо участвует в кампании, не делая еще никаких попыток для использования ко дню 1 августа такого сильного средства массовой антиимпериалистической работы, как международная связь рабселькоров, что ячейки МОПР не сделали никаких попыток для установления связи к красному дню с подшефными им заключенными и тюьмами. Достаточно указать, что такая организация, как кооперация, главным образом сельская, стоит в стороне от подготовительной работы.

До 1 августа осталось несколько дней. Если в эти дни наши организации — партийные, комсомольские, профессиональные — не сумеют добиться решительного перелома в подготовительной работе к красному дню,—могут быть опасения, что его идеи не проникнут во все поры нашей общественности, не сумеют поднять энтузиазм всей без исключения массы трудящихся.

Решительный курс на массовость перенесения центров подготовки на фабрики и заводы, в села и деревни, сумеет двинуть идею антиимпериалистического дня в массы трудящихся, сумеет об'единить их в едином решительном порыве в борьбе с войной за защиту Советского Союза.

ИМПЕРИАЛИСТИЧЕСКИЕ ДЕРЖАВЫ ДОБИВАЮТСЯ РОЛИ „ПОСРЕДНИКОВ"

Интерес к советско-китайскому конфликту растет

В Харбине арестовано свыше 300 советских служащих КВЖД

МАССОВЫЕ АРЕСТЫ СОВЕТСКИХ СЛУЖАЩИХ КВЖД

ШАНХАЙ, 25-VII. (Закгат).—Агентство Рейтер сообщает, что в Харбине арестованы свыше 300 советских служащих КВЖД по обвинению в агитации против китайских властей и среди русских.

В других местностях на линии КВЖД арестованы 42 служащих, которым пред'является такое же обвинение. Все арестованные перевезены в Харбин и заключены в тюрьму.

ЛИЦЕМЕРНАЯ ДЕКЛАРАЦИЯ МУКДЕНСКИХ ВЛАСТЕЙ

ШАНХАЙ, 25-VII. (Закгат). — Мукденские власти опубликовали декларацию, в которой указывается, что мукденские власти вынуждены были очистить КВЖД от большевистского влияния, но в **отношении управления дорогой готовы придерживаться соглашений, заключенных в 1924 г.**

КИТАЙ ПРОСИЛ ЯПОНИЮ О ПОСРЕДНИЧЕСТВЕ

ПЕЙПИН, 26-VII. (Закгат). — **Из японских источников сообщают, что китайский посланник в Токио посетил министра иностранных дел Сидехара и последний согласился на просьбу Китая выступить в качестве посредника в советско - китайском конфликте.**

«МИРОТВОРЦЫ» КОНКУРИРУЮТ

ПАРИЖ, 25-VII, (Закгат). — Все газеты публикуют сообщение наркоминдела СССР об ответе советского правительства на французское предложение о посредничестве.

«Журналь де Деба» подчеркивает, что **американское правительство ясно дало понять, что оно считает захват КВЖД неправомерным и что до начала переговоров со стороны Китая должны последовать меры, исправляющие создавшееся положение.** В этом вопросе **Франция солидарна с Америкой**, о чем Бриан, наверное, не преминул сообщить китайскому посланнику. Однако, **было бы недопустимо, если бы одна из держав, в частности Америка, получила преобладающую роль в ликвидации конфликта.** Этим об'ясняется вчерашнее свидание Бриана с **японским послом Адаци**, нынешним председателем совета Лиги Наций. **«Не вызвано ли,** — спрашивает газета, — **поспешное выступление американского правительства желанием предупредить возможное вмешательство Лиги Наций в конфликт?».**

«Эко де Пари» пишет, что Бриан, который сначала согласился следовать за Америкой, теперь, повидимому, также склонен усвоить **точку зрения сторонников вмешательства Лиги Наций в конфликт.**

Теперь реформистская **«Пепль»** пытается решительно возлагать всю ответственность за конфликт на СССР.

РИМ, 25-VII. (Закгат). — **«Тевере»**, комментируя попытки С.-А. С. Ш. и Франция выступить посредниками между СССР и Китаем, пишет:

«Бездействие Лиги Наций пытаются оправдать ссылкой на то, что СССР не входит в состав Лиги и указанием на то, что вмешательство Лиги Наций в конфликт между странами, подписавшими пакт Келлога, привело бы к нежелательному отстаиванию Америки. Если бы дело шло об обеспечении мира на самом деле, то на следовало бы останавливаться перед формальностями. **Суть дела, однако, в том, что Лига Наций боится очень неделикатного ответа со стороны СССР и что это вмешательство вызовет недовольство С.-А. С. Ш., если устав Лиги Наций будет поставлен впереди пакта Келлога.** Таким образом, подтверждается тезис о том, что **пакт Келлога представляет собой противовес Лиге Наций. Для пускания пыли в глаза у американцев оказался более подвижной инструмент в виде пакта Келлога».**

КОММЕНТАРИИ ГЕРМАНСКОЙ ПЕЧАТИ

БЕРЛИН, 25 VII. (Закгат). — Орган партии центра **«Германия»** публикует сообщения о советско - китайском конфликте под заголовком **«Чан Кайши сбавил тон».**

Газета пишет, что главнокомандующий Чан Кай-ши потихоньку взял обратно свои заявления, которые он сделал перед своими войсками об уничтожении иностранных договоров, и теперь всячески старается **окольными путями, через Вашингтон или Лигу Наций, организовать посреднические действия при помощи иностранных держав.**

«Однако, советское правительство, как это мы предсказывали, пишет газета, отклонило посредничество Америки, указывая, что оно должно раньше потребовать восстановления «статус кво анте» (положения, существовавшего до возникновения конфликта). **Это требование несомненно, будет положительно оценено в Белом Доме** (резиденция президента САСШ)». **«Можно - ли, не прибегая к хитрости и провокации, вовлечь СССР в наступательную войну, если пограничные стычки на амурской границе превратятся в более серьезные бои?»**—спрашивает газета и утверждает, что **внешне - политическое положение СССР может быть, никогда не было более благоприятным, чем в данном вопросе.**

ГОЛОС ОТКРОВЕННЫХ ИМПЕРИАЛИСТОВ

ШАНХАЙ, 25 VII. (Закгат). — Английский реакционный орган **«Норт - Чайна Дейли Ньюс»** предлагает впредь до разрешения вопроса **передать КВЖД под временный контроль международной комиссии.** Газета констатирует, что нынешнее правительство переменило тон по отношению к СССР, ибо на него, несомненно, **крайне удручающее впечатление произвела отрицательная критика его действий даже со стороны его лучших друзей.** Указывая на то, что СССР «хранит зловещее молчание», в то время как все говорят, газета рекомендует нанкинскому правительству **передать контроль над КВЖД «нейтральным лицам»** до окончательного разрешения вопроса, ибо этот шаг значительно **укрепит его позицию в глазах всего мира**, симпатии которого уже склонились на сторону нанкинского правительства, когда оно выразило готовность на передачу конфликта в третейский суд.

Первое августа приближается

ЭНЕРГИЧНАЯ ПОДГОТОВКА В ГЕРМАНИИ

БЕРЛИН, 25-VII, (Закгат). — С приближением 1 августа работа по подготовке к этому дню становится все интенсивнее. Ежедневно получаются сообщения о конференциях по проведению обязательных мероприятий, связанных с этим днем. В Гинденбурге (Верхняя Силезия) широкая конференция представителей левой оппозиции фабзавкомов Верхней Силезии постановила призвать рабочих к участию в **пограничном братании германских и польских рабочих**, организуемом 28 июля в Бейтгене, как равно и в демонстрациях против империалистической войны, которые будут проводиться 1 августа. На конференции создана особая комиссия фабзавкомов Верхней Силезии.

Уполномоченные и члены фабзавкомов берлинского профсоюза печатников обратились к строительным рабочим Берлина с призывом **бросить 1 августа работу на час раньше** и принять участие в демонстрациях. Подобного рода решения приняты общезаводскими и цеховыми собраниями на целом ряде предприятий.

Из Аахена сообщают, что подготовительная кампания по проведению международной демонстрации против империалистической войны, в которой должны принять участие **рабочие Германии, Франции, Голландии, Бельгии и Люксембурга**, идет полным ходом.

В БЕЛЬГИИ

БРЮССЕЛЬ, 25-VII. (Закгат). — В Брюсселе весьма энергично проводится подготовка к 1 августа. В свою очередь власти делают все, чтобы сорвать кампанию, в частности оказывают давление на типографии.

Орган компартии **«Драпо-Руж»** заявляет, что революционные рабочие Бельгии самым решительным образом воспротивятся тем возмутительным методам, какие применяются бельгийской буржуазией и полицией в их борьбе против международного красного дня.

НОЧНЫЕ ТЕЛЕГРАММЫ

АРЕСТЫ В МАНЬЧЖУРИИ ПРОДОЛЖАЮТСЯ

Хабаровск, 27-VII.

В Маньчжурии продолжаются массовые аресты советских граждан.

Полиция устраивает обыски по всей линии КВЖД.

Общее количество арестованных за последние дни исчисляется сотнями. По всей линии КВЖД замечается усиленная деятельность бедогвардейцев, которыми организуются банды и вербуются участники для бандитских нападений на советскую территорию. Имеются сведения о начавшемся продвижении отдельных банд к разным пунктам советской границы. (ЗТА).

ДВА ЗАЯВЛЕНИЯ МАКДОНАЛЬДА

Лондон, 27-VII.

Макдональд заявил в палате общин, что правительство решило приостановить постройку двух крейсеров, отказаться от сооружения одного судна, а также аннулировать договоры на постройку двух подводных лодок. Решено также замедлить работу по сооружению других военных судов. (ЗТА).

Лондон, 27 VII.

Макдональд заявил в палате общин, что при переговорах с Даузеем они оба пришли к выводу, что должен соблюдаться принцип равенства морских сил Англии и САСШ. В октябре Макдональд собирается поехать в САСШ для переговоров. (ЗТА).

КОНСУЛ-КОНТРАБАНДИСТ

Благовещенск, 27-VII.

При отъезде китайского консула таможенные власти произвели досмотр вещей. Обнаружены 42 винтовки разных систем, тщательно запрятанная иностранная валюта, около 10 фунтов золота и около 20 фун. серебра. (ЗТА).

КИТАЙСКОЕ ПОСОЛЬСТВО ВЫЕХАЛО ИЗ МОСКВЫ

Москва, 27-VII.

Весь состав китайского посольства выехал через Ленинград в Финляндию. Имущество и дела сданы германскому посольству, взявшему на себя защиту интересов китайских граждан в СССР. (ЗТА).

РАДИОГРАММА С ЛЕДОКОЛА «СЕДОВ»

Ледокол «Седов», 27-VII.

Ледокол вошел в кромку льда. На море сильный северный ветер. Температура на один градус ниже нуля. На льдинах появились белые медведи. (ЗТА).

От'езд делегации американских промышленников

Вчера вечером выехала в Батум группа членов делегации американских промышленников во главе с проф. **Грином.**

Перед от'ездом проф. Грин поделился с нашим сотрудником впечатлениями от пребывания в Тифлисе.

— Мне передавали,—сказал он,— что Грузия занимает одно из первых мест в деле постановки медицинской помощи и здравоохранения. Личное знакомство с лечебными учреждениями Тифлиса убедили меня в этом. Особенно хорошо поставлено у вас радио - лечение, прекрасно оборудованы клиники, что подтверждается личным осмотром клиники госуниверситета, которая не уступает лучшим заграничным лечебным учреждениям подобного рода.

Меня поразила организация яслей на производстве и постановка работы в них. Ничего подобного не знают в Европе и в Америке. По возвращении домой я возьмусь за пропаганду идеи яслей на производстве, взяв за основу постановку дела у вас. Европа и Америка могут поучиться у вас делу охраны материнства и младенчества, которое получило здесь широкое распространение и мало известно за рубежом.

Когда будет проведен в жизнь план Юнга

ПОЛИТИЧЕСКАЯ КОНФЕРЕНЦИЯ ОТКЛАДЫВАЕТСЯ НА НЕОПРЕДЕЛЕННОЕ ВРЕМЯ

Телефон «Зари Востока»

МОСКВА, 26-VII. «Известия» печатают собственную информацию из Берлина:

«Сегодня корреспондент **«Дейче Альгемейне Цейтунг»** сообщает, что возможность созыва репарационной политической конференции 5 или 6 августа следует считать почти исключенной. Германское правительство поставило в известность заинтересованные державы, что оно **не соглашается на созыв конференции в Брюселе**, поскольку в переговорах между Брианом и Штреземаном было принято решение о нейтральности места. Германия также заявляет, что она, как и раньше, **согласна на созыв конференции в Лондоне.**

Английское правительство подхватило это заявление и еще раз предлагает Франции созвать конференцию в Лондоне. **Франция отказывается от прежних своих предложений и теперь настаивает на созыве конференции в Париже.** Это предложение имеет еще меньше шансов на осуществление, чем предыдущее.

«Таким образом, — сообщает корреспондент «Дейче Альгемейне Цейтунг», — **можно наверное сказать, что придется считаться с отсрочкой конференции. Теперь уже не представляется никакой возможности, чтобы план Юнга мог бы войти в силу 1 сентября, как предполагали его составители».**

СОЮЗНИКИ ФРАНЦИИ НЕДОВОЛЬНЫ

ПАРИЖ, 25-VII. (Закгат). — Находящийся здесь румынский министр иностранных дел **Миронеску** заявил Бриану, что **Румыния и другие восточно-европейские союзники Франции недовольны размерами той доли репарационных платежей, которая причитается им по плану Юнга.**

По сведениям **«Эко де-Пари»**, Югославия и Греция заявили французскому правительству меморандумы, настаивающие на повышении размеров предусмотренной для них доли репарационных платежей.

МИЛЬЕРАН ВЕРЕН СЕБЕ

ПАРИЖ, 25-VII. (Закгат). — Агентство Гавас сообщает:

«В прениях в сенате по вопросу о ратификации долговых соглашений **Мильеран** выступил против ратификации соглашений об уплате Францией ее военной задолженности Англии и Америке, а также **против эвакуации Рейнской области, оккупация которой является, по его мнению, гарантией выполнения Германией ее финансовых и военных обязательств и залогом безопасности союзников от всякого нападения.**

Сенатор **де-Жувенель** (умеренный радикал) высказался за ратификацию долговых соглашений. Прения продолжаются».

Ответная нота СССР получена в Лондоне

ЛОНДОН, 25-VII. (Закгат).—Агентство Рейтера сообщает:

«Сегодня утром получен через посредство норвежского правительства ответ от советского правительства на английскую ноту по вопросу о возобновлении англо-советских отношений. Ответная советская нота пока еще не рассмотрена, но предполагают, что советский полномочный представитель в Париже приедет для переговоров в Лондон в начале будущей недели».

ЭКСПОРТНЫЕ КРЕДИТЫ СССР

ЛОНДОН, 25-VII. (Закгат) — Отвечая на заданный ему в палате общин вопрос, министр торговли **Грэхем** сказал, что в качестве одной из мер борьбы с безработицей правительство решило предоставить к 1 августа совещательному комитету, учрежденному на основании законодательства об экспортных кредитах, **право рассматривать также ходатайства, касающиеся применения этого законодательства и сделкам с СССР.**

РАБОЧАЯ ДЕЛЕГАЦИЯ У ГЕНДЕРСОНА

ЛОНДОН, 25-VII (Закгат). — **Посетившая Гендерсона делегация об'единения профсоюзов рабочих машиностроительной и судостроительной промышленности передала ему резолюцию, единогласно принятую конференцией, в которой участвовали представители исполкомов всех профсоюзов рабочих машиностроительных отраслей промышленности. Резолюция «настойчиво обращает внимание правительства на необходимость ускорить возобновление дипломатических и торговых отношений с СССР», а также заявляет, что эти отношения надо возобновить еще до перерыва сессии парламента».**

Взрыв в Берлине

БЕРЛИН, 25-VII. (Закгат). — В фабричном квартале на северной окраине Берлина произошел взрыв большого кислородного бака. **Столбы пламени взвивались на высоту свыше 100 метров. Тяжелоаевские куски металла отбрасывались на расстояние нескольких сот метров от места катастрофы.** Почва содрогалась, население соседних домов и соседние фабрики в панике спасались бегством.

Две крупные фабрики были совершенно охвачены пламенем и окутаны тучами дыма. После двухчасовых усилий пожарным удалось локализовать пожар.

Взрыв не сопровождался человеческими жертвами, **насчитывается лишь четверо раненых.** —

Пакт Келлога вступил в силу

ВАШИНГТОН, 25-VII. (Закгат). — **Гувер об'явил, что пакт Келлога вступил в силу.**

Проблема безработицы разрешена

В знак протеста против отказа Маргариты Бонфильд принять делегацию безработных, трое безработных разбили стекла казенной квартиры Макдональда. Они арестованы и заключены под стражу.

Рис. И. Гурро.

ПРАВИТЕЛЬСТВО ЕГО ВЕЛИЧЕСТВА ОБЕСПЕЧИВАЕТ БЕЗРАБОТНЫМ СТОЛ И КВАРТИРУ.

Безработные разбили стекла в квартире Макдональда

ЛОНДОН, 25-VII. (Закгат). — В знак протеста против отказа министра труда Маргариты Бонфильд принять делегацию безработных **трое безработных разбили вчера стекла казенной квартиры Макдональда** (Даунингстрит, 10). **Полиция арестовала этих безработных и судья постановил задержать их под стражей до суда.**

РАБОЧИЕ НАЧИНАЮТ ПРОЗРЕВАТЬ

ЛОНДОН, 25-VII. (Закгат). — На закрытом заседании конференции общешотландской федерации горнорабочих в Блэйрмуле продолжались прения по вопросу о продолжительности рабочего дня под землей. Предложенная по данному вопросу резолюция настаивает на **немедленной отмене закона о 8-часовом рабочем дне под землей** и поручает исполкому принять необходимые для этого меры.

Один из делегатов по поводу туманных заявлений в палате общин представителей правительства сказал:

«Почему политики не могут говорить простым языком? Почему не могут они прямо сказать, какова будет продолжительность нашего рабочего дня? У меня такое впечатление, что представители рабочей партии, сделавшись министрами, оказались из того же самого теста, как и всякие другие министры. Они перестали говорить, как обыкновенные люди, и нельзя понять, что они думают».

Никакого решения на вчерашнем заседании конференции **принято не было.**

Что выяснило следствие по делу Сесина и др.

БАКУ, 26-VII. (Закгат). Следствие по делу Сесина и др. закончено и материалы переданы в суд. Вот некоторые подробности происшествия, выясненные предварительным следствием.

В Загульбу на «прогулку» отправились Сесин, Дубнер, Евстигнеев, Рустаев, Баранов и Танхельсон. В Бузовнах к ним присоединились брат Танхельсона и Павлов. Эта группа устроилась на берегу моря среди скал и стала распивать принесенные с собой напитки. Вскоре они перепились, началась стрельба и пьяные песни.

В 11-м часу ночи трое из группы — Сесин, Танхельсон и Павлов—оказались среди гулявших дачников и стали приставать к девушкам. Один из отдыхавших рабочих, т. Чатов, видя трех безобразничающих пьяных, направился к ним, но едва он заговорил, как Сесин ударил его кулаком в лицо. Затем Сесин кинулся на Чатова, но тот успел подмять его под себя. Тогда Сесин выхватил маузер, приставил дуло к боку Чатова и выстрелил. В это время Танхельсон и Павлов открыли огонь по окружающим, при чем были ранены один рабочий и один крестьянин.

Собравшаяся публика бросилась бежать. Пользуясь этим, Танхельсон и Павлов пошли к берегу моря, а Сесин побежал в селение. У него в свалке отняли револьвер и он бежал разыскивать оружие. Вбежав на квартиру предместкома Мамедова, Сесин с криком—«Отдайте мой маузер, а то перебью»—стал метаться по комнате. Завидя под матрацем наган, он овладел им, выбежал вон и бросился к безоружной толпе молодежи. Те побежали и скрылись в ближайшем доме. Сесин стал стрелять в запертые двери, затем сбил с ног подвернувшегося под руку инвалида.

Неизвестно, чем бы все это кончилось, если бы комсомолец Григорьев, оборонявшись от напавшего на него Сесина, не выстрелил в него. Сесин, укрываясь от выстрелов, упал, разбил голову о камни и пролежал до утра.

Между тем, Танхельсон и Павлов, встретив на своем пути охотника Болодина с малышом - братом, накинулись на них с криком: Руки вверх!

Те повиновались, и у Болодина было отобрано ружье. Испуганный малыш побежал. Вслед ему раздались выстрелы. Болодина напавшие повели в Загульбу, но ему удалось от них убежать. Дорогой Танхельсон потерял Павлова, влетел в кино, при чем устремился с револьвером на председателя совета Ахундова. Возмущенная публика окружила Танхельсона и, вращая наганом над головой, стал отступать. Его удалось обезоружить.

БАКУ, 26-VII. (Закгат). По распоряжению бакинского прокурора, заключены под стражу и переведены в домзак бывшие отвертработники Леонтьева Сесин, Павлов и Танхельсон. Дело их назначено в верховном суде на 30 июля.

ТРЕТИЙ ЗАЕМ—НОВЫЙ ВКЛАД В ИНДУСТРИАЛИЗАЦИЮ СССР

Трудящиеся приветствуют решение правительства о выпуске 3-го займа индустриализации

ПО ВСЕМУ СОЮЗУ СОВЕТОВ РАЗВЕРТЫВАЕТСЯ МАССОВОЕ СОРЕВНОВАНИЕ ПО ВКЛАДАМ В ЖЕЛЕЗНЫЙ ФОНД ИНДУСТРИАЛИЗАЦИИ

Профсоюзы и заем

Закпрофсовет обратился ко всем профорганизациям Закавказья с письмом о содействии союзов реализации третьего займа индустриализации.

— Выпуск предыдущих займов индустриализации, — говорится в письме, — показал, что они пользуются большим успехом среди трудящихся Союза и этот успех в значительной мере зависит от целевого их назначения.

Профорганизации ЗСФСР должны немедленно начать кампанию за подписку на 3-й заем индустриализации, раз'ясняя условия подписки на заем.

Особое внимание нужно обратить на проведение подписки в деревне. Здесь следует развернуть соответствующую агитационно - разъяснительную работу вокруг избирателей: беседы, собрания сельского пролетариата с бедняцкой и середняцкой частью деревни, нужно использовать стенгазеты, радио и т. д. К работе в деревне должна быть привлечена сельская интеллигенция — учителя, врачи, агрономы и т. д.; можно организовать выезды отпускников в деревню, использовать письма членов союза, посылаемые в деревню, и т. д.

На созданные по предприятиям и учреждениям комиссии содействия реализации 2-го займа индустриализации должна быть возложена работа и по 3-му займу. При этом профорганизациям необходимо принять все меры к оживлению работы комиссий содействия для обеспечения максимальной помощи органам наркомфина в проводимой им работе по подписке на третий заем. **Одновременно профорганизации должны с неослабевающим темпом продолжать проводимую ими работу за удержание на руках облигаций 2-го займа.**

При проведении работы по содействию реализации займа профсоюзы должны помнить, что ни в коем случае не должны применяться методы насилия или нажима как со стороны самих профсоюзов, так и со стороны организаций, проводящих подписку на заем. Так же, как и предшествующие займы, третий заем должен быть проведен на основе полной добровольности.

Задание правительства будет выполнено

В связи с начавшейся стихийной подпиской наш сотрудник обратился вчера к начальнику залогового управления наркомфина Грузии тов. Кеназа с вопросом—подготовлены ли финансовые и кредитные учреждения к досрочному проведению кампании?

Несмотря на начавшуюся досрочную подписку на третий заем и исключительную трудность кампании в связи с огромной цифрой займа, органы наркомфина и кредитных учреждений за весьма короткий срок сумеют перестроить свою работу, таким образом, чтобы обеспечить успешную реализацию займа. О четкости работы аппарата наркомфина можно судить хотя бы по тому, что только за первые два дня мы сумели закончить почти всю организационную работу по подписке. Заключены договоры с контрагентами, распределены коллективы, посланы срочные указания местам и начата в срочном порядке организация комиссий содействия в тех учреждениях и предприятиях, где они до сих пор не организованы.

Энтузиазм трудящихся, с которым они встретили сообщение о выпуске 3-го займа, говорит о том, что реализация пройдет успешно. Сейчас задача финансовых и кредитных органов состоит в том, чтобы суметь направить в русло стихийную подписку и обеспечить четкое и бесперебойное обслуживание держателей.

Письмо т. Брюханова

Народный комиссар финансов Союза ССР тов. **Брюханов** обратился с письмом ко всем работникам финансовых, кредитных и сберегательных касс по поводу реализации 3-го займа индустриализации.

— **Нет сомнения,** — говорится в письме, — **что десятки миллионов труд

СЕКЦИИ КОМИНТЕРНА ПРЕВРАТЯТ 1 АВГУСТА В ГРАНДИОЗНЫЙ СМОТР ПРОЛЕТАРСКИХ СИЛ

Доклад т. Барбе на X расширенном пленуме ИККИ

I. КРИЗИС КАПИТАЛИЗМА И ПОДГОТОВКА БУРЖУАЗИИ К НОВЫМ ВОЙНАМ

Товарищи, вопрос о борьбе против империалистической войны и за защиту СССР стоял еще в центре внимания VI конгресса Коммунистического Интернационала. Подробно и тщательно обсудив принципиальные тактические проблемы, определяющие позицию и долг коммунистов в этой области, VI конгресс поставил перед нами конкретную задачу осуществления широкой кампании против империалистической войны. Я хотел бы в самом сжатом виде напомнить о решениях VI всемирного конгресса.

Вот соответствующее место в резолюции по этому вопросу:

«Перед лицом активной подготовки империалистических держав к нападению на СССР, назревающих военных конфликтов у капиталистических хищников друг с другом, уже происходящей на деле интервенции в Китае; перед лицом изменнической роли международной социал-демократии всех оттенков, разоружающей рабочую перед наступающим капиталом и, вместе с тем, активно и цинично помогающей империалистическим группировкам своих стран во всех этих приготовлениях к новой мировой войне, — конгресс считает обязанностью всех коммунистов в напряженных условиях нынешнего момента усилить борьбу против военной опасности и незамедлительно приступить к проведению международной кампании против надвигающейся империалистической войны.

Конгресс поручает центральным комитетам всех партий немедленно приступить к проведению политической, организационной и агитационно-пропагандистской работы в международному делу борьбы против империалистической войны и за защиту Советского Союза».

Осуществляя эти директивы и решения VI конгресса, секция Коминтерна направила за последнее время внимание на самую серьезную подготовку борьбы против империалистической войны.

Об'ективные причины, побудившие VI конгресс принять такое решение, были подтверждены всем ходом событий за истекший год. Вся современная международная обстановка свидетельствует с бесспорной очевидностью о гнилости капиталистического режима, который характеризуется неизбежной тенденцией к крупным империалистическим конфликтам, к новым большим империалистическим войнам и к враждебным действиям против СССР, не смотря на оптимистические гимны о стабилизации и консолидации капитализма, распеваемые II Интернационалом, и подобные же заверения, которые мы слышим из уст оппортунистов.

Современный период есть не только период все возрастающего кризиса капитализма, разрываемого внутренними противоречиями и огромными классовыми конфликтами, но и период с неслыханной быстротой приближающий перспективу контрреволюционных войн против СССР.

Есть еще и другая сторона международной ситуации, усиливающая протест пролетарских масс против подготовляемой империалистами войны. Это — наблюдающийся поворот новый, революционный под'ем, это переход пролетарской борьбы в целом не только в империалистических, но и в колониальных и полуколониальных странах на гораздо более высокую ступень развития. Эти условия усиливают борьбу Коммунистического Интернационала против всех экономических, политических и военных планов империалистических государств.

Рост противоречий между империалистическими государствами, обострение конфликта между Англией и С.-А. С. Ш., все растущая угроза войны против СССР,—все это находит свое наиболее глубокое выражение в неслыханном, непрерывном усилении сухопутных и морских вооружений, усилении производства химических средств, развитии всей военной техники, происходящем по заранее предусмотренному плану. Наряду с практическими приготовлениями к империалистической войне мы наблюдаем в их лагере огромный рост империалистической агитации и пропаганды. Иначе говоря, империалисты ведут моральную, духовную подготовку к империалистической войне. В связи с этим усиливаются преследования против рабочего класса, против рабочих и крестьянских революционных организаций, усиливаются репрессии, направленные против всех антимилитаристских выступлений рабочих масс и к подавлению международного рабочего движения. Усиление террора в целом ряде стран, переход так называемых буржуазно-демократических правительств к фашистским методам управления—все эти меры должны обезопасить тыл в империалистических странах, дабы облегчить возможность энергичной подготовки на более широкой базе новой войны за интересы буржуазии против СССР.

II. II ИНТЕРНАЦИОНАЛ — НАИБОЛЕЕ АКТИВНЫЙ ФАКТОР ПОДГОТОВКИ К ИМПЕРИАЛИСТИЧЕСКОЙ ВОЙНЕ

В нынешний период быстрого нарастания опасности империалистической войны и нападения на СССР особенно ясной становится глубокая эволюция социал-демократии II Интернационала. Социал-демократия, как органическая часть империалистической системы, стала наиболее активным, наиболее энергичным фактором подготовки к империалистической войне, в частности—подготовки нападения на СССР.

Все события истекшего года ярким светом озаряют эту роль социал-демократии.

Во Франции социал-демократия не только взяла на себя инициативу в проведении ряда законов, организующих нацию перед лицом будущей войны,—она фактически является выполнителем плана подготовки империалистической войны. Вот два ярких примера в этой области. Высший совет национальной обороны—наиболее агрессивный орган военной подготовки во Франции — возглавляет Поль-Бонкур. Другой факт: недавно во Франции было принято весьма важное решение о создании министерства воздушной обороны, так называемого 3-го министерства войны. Предложение об организации этого министерства и ассигновании средств с этой целью исходило от социал-демократии. Даже там, где социал-демократия не участвует в правительстве, она пытается активно помочь в подготовке войны.

Что касается германской социал-демократии, находящейся у власти, то она непосредственно проводит в жизнь политику германского империализма. На последнем своем с'езде она пыталась даже теоретически обосновать свою активную роль в подготовке войны для «защиты» буржуазного государства. Нечего и говорить, что социал-демократия ведет наиболее злобную и ожесточенную кампанию против СССР. Она организует непосредственные выступления против революционного движения.

Социал-демократия сочетает эту политику социал-империализма и социал-фашизма с усиленной демагогией и пацифистским лицемерием. Характерным примером в этой области является кампания петиций в Лигу Наций со слезной просьбой поговорить немного о разоружении. Исключительную роль играет в этом смысле левое крыло социал-демократии, которое имеет определенную миссию: в то время, как социал-демократия подготовляет империалистическую войну, левые стараются успокоить массы, усыпить их волю к борьбе. Левая социал-демократия, как важное звено империалистического фронта, вместе со всей социал-демократией является нашим главным врагом в борьбе против империалистической войны.

Мы должны здесь подчеркнуть огромную важность того факта, что в Англии у власти стала рабочая партия. Социал-демократия намерена использовать этот факт в интересах той игры, которую она ведет в массах. Она сейчас уже восхваляет Макдональда, как «спасителя мира». С помощью Макдональда она пытается оживить пацифистские иллюзии в массах. А под шумок этой кампании II Интернационал еще активнее, еще лицемернее готовит завтрашнюю войну.

Вот почему задача вовлечения масс в действительную борьбу против империалистической войны и за защиту СССР неразрывно связана с разоблачением истинной роли социал-демократии и порождаемых ею пацифистских иллюзий.

III. В СУЩЕСТВУЮЩИХ УСЛОВИЯХ ЗНАЧЕНИЕ КРАСНОГО ДНЯ ОСОБЕННО ВЕЛИКО

В борьбе против империалистической войны чрезвычайно большое значение приобретает тот факт, что повсюду мы наблюдаем сейчас рост революционной активности рабочих масс угнетенных наций, нарастание революционного под'ема во всех странах. В решающих капиталистических странах — Германии, Франции, Чехо-Словакии и т. д. — прокатилась мощная волна стачек. В героические формы облекается борьба индусских рабочих. Новые слои поднимаются для борьбы против империализма — крестьянство и батрачество (во Франции, Чехо-Словакии, Польше). В общий фронт борьбы против империализма вступают сотни тысяч негритянских рабочих Конго, вот уже около шести месяцев всеми средствами борющихся против французского империализма. Несомненно, налицо все возрастающая активность рабочего класса, более ясное и глубокое понимание трудящимися необходимости борьбы против войны, против империалистического порабощения.

В этих условиях ускоряющегося темпа военных приготовлений со стороны империалистов и социал-демократии и нарастающего под'ема рабочего движения особенно велико значение организуемого коминтернами всех стран дня международной борьбы против империалистической войны.

Несколько слов о самой дате этого дня. В нашем проекте резолюции, предлагаемом на утверждение пленума, мы остановились на 1 августа; вопрос о дате обсуждался на конференции представителей 13-ти важнейших секций Коммунистического Интернационала. Конференция выдвинула эту дату — 1 августа. По предложению конференции политсекретариат КИ утвердил эту дату.

На конференции приводились двоякого рода аргументы в пользу этой даты. Прежде всего, 1 августа — пятнадцатая годовщина дня начала империалистической войны. Ленин говорил, что один из главных вопросов, на котором мы должны беспрестанно делать ударение перед рабочими, это напоминание о прошлой империалистической войне. Установление даты 1 августа об'ясняется этим соображением. 1 августа должно перенести проблему борьбы против империалистической войны из области тезисов, из области общей агитации и пропаганды, в область непосредственного выступления масс и, при том в наиболее чувствительных для империализма пунктах — на предприятиях и на улице. Это—второе соображение, побудившее нас выбрать дату 1 августа. Мы хотим, чтобы 1 августа было противопоставлено 4 августа, организуемому II Интернационалом и проводимому им под дымовыми пацифистскими лозунгами. Мы должны позаботиться, чтобы широкие массы прониклись этими соображениями, побудившими нас выбрать день 1 августа для демонстрации против империалистической войны и против социал-демократического дня 4 августа.

Характер и политическое содержание красного дня уже были освещены в ряде материалов. Интересно подчеркнуть, что с того момента, как КИ и коммунистические партии приступили к общей открытой агитации и пропаганде в пользу красного дня, мы наблюдаем поистине неслыханных размеров реакцию и контр-подготовку со стороны буржуазных правительств и со стороны их социал-демократических и иных агентов. В отношении некоторых коммунистических партий можно даже утверждать, что империалистические правительства активнее готовятся ко дню 1 августа, чем они сами. Буржуазные правительства и социал-демократия уже подготовляют полицию, жандармов и наемников, чтобы бросить их 1 августа в атаку против борющихся пролетариев. Любопытной иллюстрацией к планам буржуазии в этом направлении является речь, произнесенная французским министром Тардье в палате депутатов 13 го июня. В своем ответе Кашену он заявил:

«Теперь вы напрягаете все усилия в связи с подготовкой антивоенной манифестации 1 августа. С этой целью вы сами развесили на стенах афишу, разумеется, великолепного красного цвета. Что вы говорите в этой афише? По вашим словам, лиможенское дело и все другие подобные дела должны явиться элементом подготовки дня 1-го августа. Этот день 1 августа должен быть днем борьбы международного пролетариата, днем собрания революционных сил для настоящей борьбы.

И вот, в продолжении шести недель, которые отделяют нас от этого дня, это ваш план,—я вы о нем пишете, вы его печатаете и я имею право читать и цитировать вас, — вы используете всякие рабочие конфликты и народные волнения чтобы попытаться в случае удачного исхода занести их в свой актив, а в случае неудачи сказать: что вы тут не при чем, что это ваше дело. В эти шесть недель, отделяющих нас от 1 августа, палата депутатов не должна обманывать себя насчет ваших приготовлений.

1 августа, как и 1 мая, вы хотите организовать широкую массовую манифестацию и овладеть улицей.

Скажу вам только одно. Мы позаботимся, чтобы вы не могли осуществить эту игру 1 августа, и, когда вы приступите к вашим операциям, мы попытаемся добиться, чтобы они провалились, как и предыдущие».

Такова угроза французского министра. Она свидетельствует, что буржуазия оценивает наш международный день 1 августа, быть может, правильнее, чем многие наши товарищи.

Подчеркну, что подобная подготовка репрессий не составляет единственного орудия и средства, применяемого буржуазией для борьбы против красного дня.

Буржуазия и социал-демократия, как и ряд новых защитников капиталистического порядка, народившихся из протухания всего нынешнего периода,—троцкисты, правые и оппортунисты, изгнанные из КИ, — стараются заранее дискредитировать нашу работу, наши усилия организовать подлинную энергичную борьбу против империалистической войны. Они характеризуют день 1 августа, как авантюру, как путч Коминтерна.

Эти наглые утверждения являются одним из тех средств, к которым прибегают разного толка ренегаты, чтобы дискредитировать в массах день 1 августа, день борьбы против империалистической войны.

Коммунистический Интернационал ясно определил характер антиимпериалистического дня. День 1 августа мыслится нами не как повод к восстанию, о чем твердят сейчас без конца империалисты, не как авантюра или путч, о чем изо всех сил вопит социал-демократы и изгнанные из наших рядов мелкобуржуазные оппортунисты и троцкисты. День 1-го августа должен явиться днем мобилизации наиболее широких рабочих трудящихся масс против империализма и социал-демократии под знаменем и лозунгами борьбы против империалистической войны. 1 августа должно явиться днем, когда рабочие, в особенности крупных предприятий, должны будут прекратить работу и об'единиться в мощной демонстрации против империалистической войны, за защиту СССР. Это должен быть день смычки рабочего класса с бедняками крестьянством и эксплоатируемыми массами колоний, которые также вступают в борьбу против империализма.

Под этим углом зрения необходимо оценивать политический характер демонстрации 1 августа.

IV. ПЯТЬ ОБЯЗАТЕЛЬНЫХ УСЛОВИЙ

Чтобы вложить в день 1 августа это боевое революционное содержание, секции Коммунистического Интернационала должны выполнить ряд обязательных условий.

Первое условие: энергичная борьба каждой партии — это уже неоднократно подчеркивалось и необходимо об этом еще раз напомнить — с недооценкой опасности войны. Это наихудшая оппортунистическая опасность. Недооценку опасности войны нельзя об'яснить только пассивностью некоторых слоев партии. Мы полагаем, что недооценка опасности империалистической войны в наших партиях служит самым выпуклым и наглядным выражением проникновения кое-где в наши ряды социал-демократической идеологии. В ряде партий высказываются любопытные взгляды по вопросу об опасности империалистической войны. Один из английских товарищей в прениях нам заявил, что в английской партии кое-кто заявляет: «Борьбу против империалистической войны мы должны вести потому, что об этом твердит Коммунистический Интернационал, потому, что такова общая линия КИ».

Разумеется, что с таким представлением об опасности империалистической войны нельзя мобилизовать против войны ни партию, ни рабочие массы. В некоторых наших партиях мы имеем дело с оценкой нынешнего периода, как периода пацифистского.

Можно привести еще множество примеров, свидетельствующих о непонимании некоторыми товарищами опасности войны, о наличии своего рода фатализма во взглядах на этот вопрос, говорящего о недостаточной антимилитаристской работе в армии и во флоте в смысле подготовки дня 1 августа.

Наряду с этими тенденциями наблюдаются другие родственные им явления. Так, например, в некоторых партиях ограничивают подготовку дня 1 августа рядом внутрипартийных мероприятий, не ставя в полном об'еме вопроса о борьбе против войны в международный красный день и причинах, обусловливающих эту борьбу пролетариата против империалистической войны. Эта тактика, разумеется, ведет к изоляции партии, к отрыву ее от рабочих масс.

Второе существенное условие действенной работы партии в подготовке дня 1 августа заключается в самокритике всех недостатков, всех слабых сторон деятельности партии. Вне всякого сомнения, подготовка дня 1 августа вскрывает целый ряд слабых сторон и пробелов в партиях, например: отсутствие инициативы в деле применения общих директив Коммунистического Интернационала к конкретному положению в каждой данной стране; отсутствие ясности в понимании тех форм, в которые должны вылиться выступление и пролетарская борьба в день 1 августа; отсутствие уважки борьбы против опасности войны с повседневной экономической борьбой пролетариата; слабость массовой работы на крупных предприятиях и в отраслях промышленности, имеющих решающее значение для войны, что сказывается в недостаточной организации комитетов борьбы 1 августа; отсутствие планомерной антимилитаристской работы в армии, среди рабочей молодежи и женщин; отсутствие практической работы по осуществлению единого рабочего фронта в борьбе против войны и т. д. Эти слабые стороны во что бы то ни стало надо преодолеть. От партии требуется самый бдительный контроль, серьезная проверка осуществления принятых решений и намеченных мероприятий.

Особо здесь следует остановиться на вопросе об отсутствии связи между борьбой против опасности войны и повседневной экономической борьбой пролетариата. Наши товарищи, члены английской партии, подтверждали это слабое место в работе партии, но я полагаю, что этот недостаток присущ не только английской партии. Необходимо устранить этот важнейший пробел.

В-третьих, мы должны отметить слабую постановку массовой работы в отраслях промышленности, имеющих решающее значение в подготовке империалистической войны — химической промышленности, металлургии и судостроительной промышленности, работающих на империалистическую войну. Эта слабость массовой работы сказалась в частности, в весьма ограниченном количестве комитетов борьбы, созданных для подготовки дня 1 августа. Исключение составляет компартия Германии.

В-четвертых, мы должны подчеркнуть недостаточность планомерной антимилитаристской работы в армии, среди рабочей молодежи и среди женщин-работниц. Совершенно ясно, что в переживаемый период, когда мы стремимся широко развернуть борьбу с пацифистскими иллюзиями, наша конкретная антимилитаристская работа среди рабочей молодежи, солдат и рабочих является одной из наших важнейших задач.

Наконец, в-пятых, существенным условием действенной работы в подготовке дня 1 августа является наш взгляд на максимальное использование прошлого опыта, вскрывшего серьезные пробелы в интернациональной работе секций Коминтерна. Серьезному анализу, в виду подготовки к 1 августа, следует, на мой взгляд, подвергнуть первомайское выступление. Критический анализ первомайских манифестаций и событий и уроки, которые мы можем отсюда извлечь, должны лечь в основу не только лучшей подготовки к 1 августа, но и массовой борьбы против империалистической войны, той борьбы, которую мы должны вести планомерно и непрестанно и после 1 августа.

V. НЕ ПОВТОРЯТЬ ОШИБОК, УЧЕСТЬ УРОКИ ПЕРВОМАЙСКИХ МАНИФЕСТАЦИЙ

Первомайские манифестации, в частности героическая борьба берлинских рабочих, выявили крайнюю неустойчивость капиталистической стабилизации, значительный рост классовых противоречий, нарастание нового революционного под'ема рабочего движения, огромное полевение рабочего класса. Но манифестации выявили также в целом ряде партий весьма крупные политические недостатки, выразившиеся в недостаточности подготовки 1 мая.

В качестве примера можно указать на шведскую партию отложившую первомайскую манифестацию в виду плохой погоды.

Во французской партии политическая подготовка недостаточна. Организация первомайского выступления, отсутствие борьбы с пережитками легализма и традиций, непонимание новых методов борьбы и характера правительственных репрессий, обрушившихся на наше движение, — все это во Франции, в частности в Париже, как в политическом центре страны, несмотря на меры, намеченные ЦК, лишило партию возможности более энергично использовать массовую стачку, происходившую в Парижском округе, с целью большего политического засстрения массовой борьбы и решительного завоевания улицы парижским пролетариатом. Правительственная тактика концентрация главных сил для репрессий в Париже, тактика, расстроившая почти все попытки борьбы парижского пролетариата, не была нами, за исключением двух-трех случаев, использована для расширения фронта классовой борьбы пролетариата в провинции в день 1 мая. Слабость организации самообороны и физического сопротивления рабочего класса репрессиям во Франции — тоже существенная и характерная черта последнего первомайского выступления.

В отношении Германии подчеркивалось огромное решающее значение успехов берлинского пролетариата и германской компартии в день 1 мая. Несомненно, необходимо энергично подчеркивать эти успехи партии и решительно оттенять поражение германской социал-демократии. Но это не помешало германским товарищам констатировать целый ряд слабых сторон первомайских выступлений. ЦК германской партии сам отметил недостаточную идеологическую и организационную подготовку массовой борьбы в день 1 мая, недостаточное руководство массами со стороны партийных кадров, недостаточную работу на крупных предприятиях.

Таковы слабые стороны первомайского наступления. Они должны быть подвергнуты серьезному анализу. Мы должны усилить нашу способность вовлекать рабочие массы в политическую борьбу в данный момент. Эти первомайские уроки весьма ценны, ибо лишь путем исправления этих недостатков секции Коммунистического Интернационала смогут с наибольшим успехом организовать выступление 1 августа и развернуть действенную борьбу против войны.

Мы хотим обратить внимание пленума и всех секций на необходимость наметить уже сейчас конкретные формы нашей борьбы против империалистической войны в дальнейшем.

У нас имеется наш проект резолюции. Мы стремимся к тому, чтобы резолюция была четкой и, несомненно, ее можно улучшить, уточнить. Можно значительно дополнить нашу резолюцию в части конкретных форм борьбы против империалистической войны. Но полагаю, что эти поправки не могут быть внесены в рамки общей резолюции. Это можно сделать в комиссии с товарищами от каждой партии.

В заключение, товарищи, я хочу выразить уверенность, что на основе самокритики наших прежних ошибок, наших недостатков, путем мобилизации партии и массовых организаций, в частности революционных профсоюзов, путем организации на всех предприятиях комитетов 1 августа, которые надлежит использовать после этого дня, путем усиления антимилитаристской работы в массах, армии и флоте, тщательно подготовляя уличные манифестации, а там, где это возможно, заводские стачки, используя все легальные возможности наряду с нелегальной работой, противодействуя попыткам буржуазии загнать коммунистическое движение в подполье, осуществляя все эти мероприятия, проявляя максимальную пролетарскую инициативу—секции Коммунистического Интернационала превратят день 1 августа в крупную массовую манифестацию и грандиозный смотр пролетарских сил в борьбе с империалистической войной и за защиту СССР. День 1-го августа будет богат уроками для компартий и их революционной борьбы. Он послужит грандиозным предостережением мировой буржуазии и ее агенту — социал-демократии, он явится грозным предтечей грядущих революционных сражений.

СОВЕТСКОЕ ЗАКАВКАЗЬЕ

КАК ПРОШЛА НАЛОГОВАЯ КАМПАНИЯ

Учет об'ектов обложения сельхозналогом прошел не везде одинаково. По АОНК, например, исключительно успешно, а по Сальянскому округу—исключительно плохо. В АОНК благодаря активному участию в кампании основных масс крестьянства почти по всем видам об'ектов наблюдается увеличение, а в Сальянском округе, где крестьянство в кампанию было втянуто слабо, в ряде районов работу приходится проделывать заново.

ПОЛОЖИТЕЛЬНЫЕ ИТОГИ КАМПАНИИ

(От степанакертского корреспондента).

Несмотря на тяжелые об'ективные условия (позднее получение материалов, незнакомство обновленного состава низового аппарата с техникой учета и пр.), **учет об'ектов с. х. налога прошел по АОНК исключительно успешно.** Успех кампании обеспечили своим активным участием в ней широкие слои бедняцтва, батрачества и середняков. Все попытки кулачества скрыть те или иные об'екты от обложения немедленно разоблачались.

Скрывались, главным образом, высокодоходные сады, неземледельческие заработки и пр. Так, в с. с. Гиши, Керуг, Кетук и др. **кулаки скрыли мельницы, виноградники, тутовые сады,** но, безуспешно. Беднота немедленно указала на это. Наблюдались отдельные случаи, когда **председатели или секретари сельсоветов пытались помочь кулакам скрыть доходы.** Возмущенная беднота тут же разоблачала этих подвулачников. Во всех случаях и кулаки и укрывавшие их работники предавались суду.

Редкая активность не могла не отразиться и на цифровых итогах налоговой кампании. **Общее число учтенного крупного рогатого скота увеличилось против прошлого года на 2000 голов; лошадей—на 757 голов, ослов—на 400 голов и так далее. Зерновые и хлопковые посевы увеличились на 4000 гектаров. Виноградники и тутовые сады—на 100 гектаров, посев на целинных (нетронутых) землях увеличился на 600 гектаров. Технически-ценные травы—люцерна, клевер и пр.—на 50 гектаров. Сумма неземледельческих заработков—на полмиллиона рублей.** Увеличение почти по всем видам прошло как благодаря под'ему сельского хозяйства, так и активности батраков и бедняцтва, выявивших все скрываемые ранее кулаками об'екты.

На особый учет взято 197 кулацких хозяйств (в прошлом году было 53 хоз.), **обложенных налогом в индивидуальном порядке на 19,000 руб. Весь прирост посевной площади совершенно освобожден от налога,** что произвело на крестьянство громадное впечатление.

В процессе налоговой кампании отмечены новые для АОНК характерные моменты. Так, **в низменности Мартунинского района прочно внедрилась пахота лошадьми.** Повсеместно крестьяне бросают примитивный «хыш» и неуклюжих буйволов и покупают лошадей в плуги. Крестьяне низменностей Джрабертского и Гадрутского районов также постепенно переходят на пахоту лошадьми. Свиноводы повсеместно лик. видируют свиней местной породы и завозят улучшенные российские, йоркширские и пр. породы.

Б. Х.

НЕДОЧЕТЫ ИСПРАВЛЯЮТСЯ

САЛЬЯНЫ, 26/VII. (Закгат). — **Учет об'ектов обложения сельхозналогом закончен.** Сведения, получаемые из районов, говорят о слабой организации общественности вокруг вопросов налоговой кампании. **Состав прикрепленных для руководства этой работой оказался неудовлетворительным.** Инструктора окружного финотдела Меликов и Ягубов, прикрепленные к дайра, в течение двух м-цев почти не показывались на селе. В числе прикрепленных были также, как бывший пристав Алекперов, снятый со своей основной работы, и бывш. зав. налоговым подотделом Мухмат Гусейнов, высланный в свое время из Ленкоранского уезда, как чуждый элемент.

В результате такого «подбора» руководящих работников по учету **налицо целый ряд искривлений. Беднота в налоговую кампанию была вовлечена слабо и по ряду дайра работу приходится проделать заново.**

Проверка учета в Белоусварском дайра выяснила, что **40 кулацких хозяйств дайра подведены под середняцкие.** Там же у кулаков Алхуторовых выявлено скрытых об'ектов на 16.000 руб. В селениях Хол-Карабуджак, Шорсунлинского дайра, подведены под середняцкие 20 кулацких хозяйств. Наряду с этим **в ряде мест середняцкие хозяйства отнесены к зажиточно-кулацким хозяйствам и обложены налогом в индивидуальном порядке.** В ряде сел **освобождение бедноты проводилось без обсуждения на собраниях бедноты.**

Сейчас все эти **недочеты исправляются.** Проверка значительно увеличивает число подлежащих индивидуальному обложению. **Однако, допустившие такие ошибки работники остались безнаказанными.**

10 лет АГУ

ТОРЖЕСТВО ОЗНАМЕНОВЫВАЕТСЯ ВЫПУСКОМ 140 ВРАЧЕЙ

БАКУ, 25/VII. (Наш кор.). 7 ноября исполняется **10 лет азербайджанского государственного университета.** В этот день будет организовано юбилейное торжество, на которое, кроме представителей союзных научных обществ и организаций, **приглашаются представители научных организаций Западной Европы и Ближнего Востока.** К этому же времени приурочиваются закладка нового здания Аз. госуниверситета, и выпуск 140 молодых врачей, оканчивающих в текущем году Аз. госуниверситет. В настоящее время последние находятся на летней производственной практике, а с 1 октября у них будут выпускные государственные экзамены.

Новых 10 тысяч гектаров

РЕКОНСТРУКЦИЯ ТЕРТЕРСКОЙ СИСТЕМЫ

СТЕПАНАКЕРТ, 25/VII. (Закгат).— Карабахский водный округ приступил к разработке проекта реконструкции Тертерской водной системы. Вследствие множества параллельных каналов, старая Тертерская система поглощала непроизводительно большое количество воды. В связи с реконструкцией **поливная площадь увеличится на 10.000 гектаров.** Все поливные земли будут использованы исключительно под хлоковые и прочие технически-ценные культуры.

Сдают коконы

ЛЮКСЕМБУРГ, 26/VII. (Наш кор.) В этом году люксембургское с. х. кредитное т-во впервые провело контрактацию коконов. Шелководам было роздано товариществом 77 коробок грены. В настоящее время большинство шелководов сдало уже урожай коконов.

ШЕМАХА. Окраска суриком готовой линии нефтепровода Баку—Батум

БАКУ. Белый город. Асфальтовый завод Азнефти

Нехватает рабочих рук

ЗАДЕРЖКА В РАБОТАХ

СТЕПАНАКЕРТ, 25/VII. (Наш кор.). В Степанакерте получены сообщения, что из Ленинграда и Германии уже **высланы заказанные там для степанакерской гидростанции генераторы, турбины и прочее оборудование.** Между тем, скальные, земляные и другие работы ведутся в Степанакерте весьма неудовлетворительно, и возможно, что оборудование станции, прибывающее в срок, будет долго дожидаться того дня, пока его установят. В настоящее время на работах **по постройке гидростанции занято всего 50 проц. потребного количества рабочих.** Союз строителей **не принимает мер к пополнению числа рабочих.**

Радиофикация Кутаиса

КУТАИС, 26/VII. (Наш кор.). Радиоцентр закавказского правления связи приступает к радиофикации Кутаиса. В Кутаисе будет построена мощная радиоприемная широковещательная трансляционная станция. От последней будут проведены линии по всему городу в учреждения и квартиры. **Работа по радиофикации закончится в сентябре.**

Кулаки не дают работать землемеру

НАЧАЛЬНИК МИЛИЦИИ В РОЛИ ЗАЩИТНИКА КУЛАКОВ

ГЯНДЖА, 26/VII. (Наш кор.). В Дальмамедлинском дайра бывшие беки всеми силами стараются помешать землемеру, которому поручено выявить земельные наделы и передать их батракам. Землемер целый месяц не может приступить к своей работе, т. к. бывшие беки **не допускают его к осмотру земель.** Начальник районной милиции Байрамов поддерживает бывших беков. Он собрал крестьян-бедняков и сказал им: «Зачем вам хорошие земли; ведь они соприкасаются с бекскими землями, а беки не дадут вам покоя, лучше возьмите земли в другом месте», и указал при этом малопригодные участки, находившиеся на горе. **Бывшие беки подговаривают кулаков оказать сопротивление землемеру.** По инициативе бывших беков и кулаков в сел. Калях был избит председатель сельсовета, выступавший в защиту бедноты.

Лжеселькора под суд

СТЕПАНАКЕРТ, 25/VII. (Закгат).— В ближайшее время назначено дело лже-селькора Джавада Нариманова. **Нариманов — кулак, голосолишенец, бывший активный белогвардеец.** Находясь в сел. Хинджаристан, он **сумел подняться в газетах кампанию против руководителей партийной ячейки,** активных партийцев, комсомольцев и пр. Обливая их потоками клеветы и грязи, он пытался дискредитировать их в глазах рабочих местных шелкомотальных фабрик и крестьянства. «Селькор» этот разоблачен армянской газетой «Коммунист» и предается суду.

Товарищи-библиотекари, сообщайте

(Письмо из Эривани).

Переплет книг — частая работа, если не работать за взятку. В большинстве случаев переплетчик — тот же частный торговец, успевает более, чем на дому, сидеть в бездействии, тогда когда государственные или кооперативные предприятия задыхаются в этому фронту.

Армен. ГИЗ имеет в Эривани переплетную, но местные библиотеки, имеющие мизерные средства, не могут сдавать свои книги в эту мастерскую, так как там за переплет одной книги берут от 70 коп. до одного рубля, а за наклейку на полотно географической карты — 3 рубля. На вопрос «почему берут так дорого» в типографии обычно говорят: «У нас много другой работы».

А у частника?

Частник за переплет книг берет за круг по 60 коп., а за карты — 1 руб. 50 коп. Понятно поэтому, что библиотекам Эривани исполнно приходится обращаться к частнику.

На недоумевающий вопрос одного заказчика, почему же частник берет дешевле, в политрафпрете дали такой оригинальный ответ: «Частник берет дешево потому, что работает 14 часов, а мы — 8».

Библиотекарь Громов.

„Сберегли"

(От садахлинского корреспондента).

Иллюстрацией к тому, как не надо проводить кампанию, может служить история с 15 рублями, собранными в Садахло во время двухнедельника сбережений.

Для проведения кампании двухнедельника сбережений в Садахло была избрана комиссия из трех лиц. Члены комиссии никакого внимания на возложенную на них задачу не обратили и ограничились тем, что приняли около 15 руб., которые передали им крестьяне для сдачи на хранение в сберкассу.

Между тем, из 385 хозяйств, имеющихся в Садахло, многие с радостью отдали бы деньги на хранение в сберкассу, если бы комиссия проявила достаточную работоспособность.

Кстати сказать, и полученные комиссией 15 руб. не попали в сберкассу. Пять рублей из этих 15 «выстрелил» в кармане одного члена комиссии, а остальные очутились почему-то в... кооперативе.

15 рублей, конечно, мелочь, но эта мелочь подрывает в глазах крестьян вообще сберегательное дело.

В—к.

По краю

Комиссии содействия рабочему изобретательству организуются в «Анна-пемзе» и других предприятиях Ленинканского уезда.

Возобновились работы на Кафанском меде-плавильном заводе, приостановленные после недавнего наводнения.

Водный район организован в Даралагезском уезде.

На 30 проц. повысилась за последнее время трудовая дисциплина в бакинской милиции.

Три лжеколлектива, состоящих из кулаков и об'единившихся, чтобы сесть свои земли, выявлены в районе Красных Колодцев, Кахетинского уезда.

48 тыс. чел. посетили за последние шесть месяцев сеансы кино-передвижек в Аджаристане.

Смотр колхозов, из которых лучшие трем будут выданы премии, принимает Кредитсоюз АОНК.

На вершину Бурсамдзели, самой высокой горы Юго-Осетии, организует экспедицию юго-осетинский институт краеведения.

А. ЗЕВИН.

Трагикомедия бесплодия

(От нашего парижского корреспондента).

Заветнейшая мечта большинства современных театральных режиссеров — заменить актера марионеткой (не все режиссеры в этом признаются, однако, с одинаковой искренностью). Только таким путем, полагают они, замысел постановщика может быть воплощен полностью. Но публика все еще плохо мирится с бездушными восковыми фигурами. Ей нужна иллюзия «настоящего», она требует живого актера. И режиссер принужден итти на компромисс. На сцене — живой человек: он волнуется, кричит, достигает чудес «натуральности». Публика неистовствует. А по существу — это лишь марионетка. Долгим и длительным трудом режиссер добился того, что у актера —ни одного шага, ни одного звука, ни одного жеста своего — все по точному наказу постановщика, во исполнение единого плана.

Политические режиссеры мало чем отличаются от театральных. Некоторым, вроде Муссолини, удалось вовсе изъяться от актеров и заменить их деревянными и восковыми куклами, послушно пляшущими на канате. Другим все еще приходится считаться с публикой. Это много хлопотливее. Приходится инсценировать, на утеху райка, подлинные политические побоища, приходится создавать иллюзию «независимости». Бои, конечно, бутафорские. В нужный момент умелый режиссер их прекращает — точно захлопывает кукольный ящик: «вопрос о доверии» — «комедия окончена».

* * *

Правительство Пуанкаре переживает самые трудные дни. Ему необходимо добиться согласия палаты депутатов ратифицировать договоры о «межсоюзных долгах», заключенные в 1926 году с Англией и Соединенными Штатами. Читатели помнят, конечно, что, если договоры не будут утверждены до 1-го августа, Франции придется уплатить 10 миллиардов франков за «неиспользованные запасы», оставленные Америкой после войны. Если же договоры будут ратифицированы, десятимиллиардный долг будет автоматически включен в общую сумму, которую Франция обязуется платить в течение 62 лет.

Как известно, Пуанкаре был в 1926 году одним из самых непримиримых противников ратификации и к власти он пришел при помощи и поддержке всех тех, которые считали договоры о долгах гибельными и отказывались их признавать. Став премьером, Пуанкаре, однако, весьма аккуратно исполнял все обязательства, предусмотренные договорами, и тщательно подготовлял «политическую атмосферу» для их ратификации. Согласно конституции (параграф 8 закона 16 июля 1875 года), все договоры, «ангажирующие финансы государства», должны быть утверждены палатой и сенатом.

Пуанкаре обратился за юридическим советом к одному из самых тонких юристов Франции, радикалу и ставленнику Кайо — профессору Гастону Жезу. 22 октября 1928 г., как только почувствовалась возможность ухода радикалов из правительства, Гастон Жез — горячий сторонник ратификации — в документе, являющемся шедевром юридического анализа, пришел к заключению, что правительство может ратифицировать договоры простым декретом.

Договоры 1926 года, утверждает Г. Жез, вовсе не «ангажируют финансы» Франции — они являются актами, устанавливающими способы расплаты с долгами, ангажированными во время войны, **на которые палата и сенат из'явили свое согласие в законе 29 сентября 1917 года.** Только этот закон 1917 г. и «ангажировал» финансы Франции, только он и нуждался в утверждении парламента. Договоры не прибавляют ни одного сантима к расходам страны, утвержденным палатой и сенатом; более того, они предусматривают значительное их сокращение, так как Кайо добился в 1926 году уменьшения общей суммы более, чем на 55 процентов. Никакого нового обсуждения и разрешения палаты не требуется, так как, разрешая этим, парламент тем самым разрешал и предусматривал возвращение долга. Установление же сроков возмещения, в особенности, если при этом сокращается общая сумма долга, не превышает компетенции правительства. Не имеет юридического значения и то, что Пуанкаре уже привлек парламент к решению вопроса о долгах, внеся в палату законопроект о ратификации, поскольку правительство имеет право ратифицировать договоры самостоятельно. «Обязательство, принятое каким-либо агентом власти — не исполнять и не использовать своих прав, не имеет никакого юридического значения», утверждает совершенно справедливо Г. Жез: «Это основной принцип публичного права Франции, неоднократно подтвержденный государственным советом» (верховным административным судом).

Юридически рассуждение Г. Жеза бесспорно. К его заключению не могли не присоединиться такие авторитеты, как покойный Леон Дюги и декан парижского юридического факультета — Бертелеми. Кроме чисто юридического решения — ратификации без всякого участия парламента, —Г. Жез указал на возможность другого, компромиссного пути, пути более «политического». Парламент может обсуждать вопрос, но, не желая рат

ГОТОВЫ-ЛИ ВЫ К ЧИСТКЕ ГОСАППАРАТА?

Что слышно с подготовкой выдвиженцев?

НУЖНО ГОТОВИТЬ ВЫДВИЖЕНЦЕВ «НЕ НА РАБОТУ ВОБЩЕ, А ДЛЯ КОНКРЕТНОЙ, ЗАРАНЕЕ ОПРЕДЕЛЕННОЙ РАБОТЫ» (резол. XVI партконференции)

Чистка соваппарата и рабкоры

В среду 24 июля в клубе печатников на общегородском собрании рабкоров печатных и стенных газет с докладом о чистке соваппарата и участии в ней рабкоров и печати выступил т. **Гольдбаум.**

— Чистка советского аппарата,— сказал он, — всегда стояла в центре внимания партии и государства. До сих пор мы не могли провести эту чистку, т. к. мы не имели еще готовых кадров, могущих заменить «вычищаемых». Теперь эти кадры имеются в лице достаточно подготовленных рабочих и окончивших советские ВУЗ, и мы приступаем к приведению советского аппарата в соответствие с духом и линией советского государства.

Роль работников печати, в частности рабкоров, в предстоящей чистке огромна. У нас в аппарате имеется много лжеспецвалистов. В правлении Зак. ж. д., например, есть лжеинженеры. Строителем тифлисского хлебозавода оказался не инженер, как сам он себя выдавал, а французский сержант. В особенности много лжеспециалистов в счетном мире. Всех их нужно выявить и убрать из учреждений.

Особенное внимание при чистке нужно обратить на лиц, принадлежащих к социально - чуждым слоям. Нужно тщательно изучить, что они представляют из себя сегодня и как проводит советскую линию.

Одна лишь принадлежность работника к чуждым классам, однако, не должна служить основанием для устранения из аппарата. Между тем, среди работников печати наблюдается иногда уклон, когда обращается внимание только на происхождение сотрудников без выявления их сегодняшней классовой физиономии. Иногда газеты пишут, почему-де в том или ином учреждении работает сын торговца или дочь генерала. А, может быть, этот сын торговца или эта генеральская дочь сегодня порвали связь со своими родителями и честно и преданно работают и служат советской власти? За это чистить их мы не можем. Это отнюдь не значит, что мы не должны обращать внимание на скопище в учреждении бывших людей, связанных родственными узами, или б. офицеров, князей и т. п. Конечно, такие гнезда во время чистки мы должны разогнать. С «родственниками» аппарата мы должны вести решительную борьбу.

К предстоящей чистке необходимо мобилизовать массу для сбора материалов против плохих работников. Мы не собираемся дергать, привязав гласной чистке, всех без исключения сотрудников. Чистить будем тех, на кого поступит материал. Всех остальных сотрудников мы только просмотрим.

Печать должна мобилизовать массы вокруг чистки аппарата по следующим линиям: правильная классово - политическая установка кампании по чистке и заблаговременный сбор материала против кандидатов к чистке. Печать должна рассеять боязнь граждан давать материал против тех или других работников. Опыт чистки других организаций показал, что там, где подготовка к кампании была слабая, были допущены большие ошибки.

На страницах печатных и стенных газет работники печати и рабкоры должны поднять широкую дискуссию о методах и способах чистки. В течение определенного промежутка времени одновременно на страницах всех печатных и стенных газет должен быть организован смотр одного какого - либо учреждения. Кампания по чистке аппарата должна не только выявить плохих работников, но и вскрыть вообще все факты бюрократизма, волокиты, имеющие место в данном учреждении.

Вместе с тем перед нами стоит чрезвычайно важная задача проверки и контроля выполнения советских законов. Стенгазеты не должны ограничиваться освещением жизни только лишь своего учреждения, они должны взять под обстрел и те учреждения, где в данный момент проходит чистка. Рабочим корреспондентам нужно следить, чтобы никто не мог использовать чистку для сведения личных счетов. Особенно нужно не допускать спецедства. Наравне с негодными элементами — выходцами из чуждых слоев—будут вычищены из советского аппарата также и разложившиеся бюрократы - партийцы и рабочие-выдвиженцы.

Чистка начнется с 1 сентября. В первую очередь будут «вычищены» правление Зак. ж. д., НКТ, НКЮ, НКФ, исполком и милиция. Материалы по чистке будут приниматься как комиссиями, так и редакциями газет. Комиссии для проверки указанных учреждений уже организованы и на-днях их составы будут опубликованы в печати.

Отвечая на вопросы рабкоров, тов. Гольдбаум указал ряд практических путей для проверки учреждений. Для изучения аппарата и в целом борьбы с круговой порукой будут организованы взаимные обследования учреждений путем прикрепления работников одного учреждения к другому и наоборот и будет мобилизовано внимание внеучрежденской общественности.

А.

Тяжела ты, шапка...

«Тяжела ты, шапка Мономаха», —так рассуждают работники свлахского месткома и комячейки—К чистке соваппарата «нет никаких материалов».

«Наечет выдвиженца? Туговато, товарищи».

«Рянджинский учкпрофсоюз не проводит в жизнь наше выдвижение».

«Мы не можем подготовить выдвиженцев».

«Что предлагают, то мы и делаем».

На ст. Евлах есть один единственный выдвиженец — начальник депо. Он заборократился. Связи с низшим персоналом у него нет. Он неправильно понял свое выдвижение и толкует так: «Раз я хозяйственник—я администратор, а раз я администратор, то я должен быть в стороне от рабочих». Он в полном смысле этого слова оторвался от рабочих.

Месткомне обращает на это внимания. Комячейка молчит, хотя понемножку пописывает, но не в резкой форме; обижать, мол, выдвиженца неудобно.

Апи

Почему?

В вагонном парке ст. Тифлис работал т. Наскидашвили Георгий. В 1928 г. тов. Наскидашвили окончил курсы осмотрщиков вагонов и вагонных мастеров. После окончания курсов его, как надежного товарища и знающего дело мастера, партия выдвинула на должность монтера.

Тов. Наскидашвили исполнял свою работу очень честно и аккуратно и в течение 10 месяцев не получил ни одного замечания от администрации. Рабочие были им все время очень довольны.

Недавно т. Наскидашвили снят с занимаемой должности монтера без всякой причины по предложению пред. МК тов. Миримянова и секретаря комячейки т. Давитулиани. Не мешало бы РКИ вмешаться в это и выяснить, почему честного выдвиженца вдруг сняли с работы.

Пик.

Работнички

15 июля кассиром ст. Тифлис были проданы две плацкарты на одно место, что чуть не вызвало побоище между пассажирами и проводником. Бывают и такие случаи, когда кассиры на вокзале и кассир на городской станции продают одно и то же место.

Управлению Зак. жел. дорог следовало бы обратить серьезное внимание на кассиров и привлечь их к ответственности за невнимательность к делу.

Ленинец.

Ждут

На фабриках Мыломастреста (Тифлис) рабочие и служащие наметили к выдвижению на ответственную работу 4 рабочих от станка и одного служащего. Выдвиженцы из служащих посчастливились: сравнительно скоро он перешел на другую работу; что касается рабочих, они продолжают ждать решения профсовета.

Н. Ф.

Поторопились

В текущем году малярийные отпуска по жел. дор. линии отменены по тем соображениям, что малярийные местности решено оздоровить. Не находит ли правление Зак. жел. дорог, что отпуска эти отменены несколько преждевременно и что следовало бы сначала оздоровить малярийные местности, а потом отменять отпуска.

Мор.

Смелей выдвигать рабочих

Выдвиженец тов. **Ванюхин** оправдал доверие рабочих. Пусть этот яркий образец выдвижения послужит примером для наших хозорганов.

Маленький зал центральной городской поликлиники (**Баку**) полон сидельцами, медработниками. Сегодня отчет т. Ванюхина о своей работе.

Тов. Ванюхин — токарь из военного порта. С 1907 года в порту. Двадцатипятилетний производственный стаж. Недавно был выдвинут секцией здравоохранения Баксовета. Все знали хорошо, да и сам Ванюхин знал, что раньше он не имел понятия даже о медико-санитарных учреждениях. Это та же мастерская, те же станки, только разница в том, что там производят, а тут люди с машинами ремонтируют людей усталых, истощенных и больных.

— Нынче у меня 185 человек в штабе, — говорит тов. Ванюхин, — пропускная способность в день 2.300 человек. В своей работе я опирался на массу, которая меня горячо встретила. Нужно определенно сказать, что отдельные работники были недовольны мною. Они и по сей день в ужасе; как это, говорят они, рабочий пришел руководить лечебным делом? Никак не могут примириться, что это возможная вещь.

Имеются некоторые затруднения в нашей работе. Трудно было уточнить работу каждого кабинета. Дело в том, что кабинеты работают с большой нагрузкой в трудных условиях; кому не лень, пишет записки с просьбой принять больного. С этими безобразиями мы покончили. Теперь кабинеты не отвлекаются от своей работы на отдельных больных.

Отчетность аптеки была в хаотическом состоянии. Теперь аптека перешла на стандартную систему выписывания медикаментов. При аптеке организовали таблеточное отделение. Раньше один пресс давал 1.000 таблеток. Теперь изготовляются более 50.000 таблеток в день. В дальнейшем есть большие шансы на реализацию таблеток нашего производства в республиканском масштабе.

Рентгеновский кабинет сконцентрирован в одном месте.

В деле трудодисциплины мы имеем еще много недостатков, как, например, в заболевании мы перещеголяли всех. Если прогулов в 1928 году было 69, то в 1929 году — 105, по уважительным причинам—103. Таким образом, наши врачи щедро разбрасывались страховыми листками.

Почти все выступающие в прениях отметили, что т. Ванюхин оправдал свое назначение перед партией.

— Редкое явление в нашей жизни, —говорил доктор Шарифов, — чтобы рабочий смог руководить нашей работой и, несмотря на то, что тут требовалась некоторая подготовленность, а ее у т. Ванюхина не было, все же, благодаря добросовестному отношению к своей работе, интересу и способности, рабочий т. Ванюхин совершил действительно переворот в нашей медицинской жизни. Нужно этот шаг приветствовать и смелее выдвигать рабочих на руководящие посты.

Б.

Выдвижение без контроля

С 1926 года по желанию самой администрации металлосклада, торговый агент тов. Кренецк выдвинут на работу в металлосклад. Он в течение этих лет сидит на одной работе, не проходит дня, чтобы он не допустил грубых ошибок, для исправления которых приходится отрываться человеку, получающему 200 рублей.

И в течение всего времени службы он не проводил никакой общественной работы. Об этом сотруднике не раз было заявлено в Зак. РКИ, есть постановление экономкомиссии об упразднении его работы, но все же он попрежнему сидит на своем месте.

«Зеркало».

ВНИМАНИЮ РАБКОРОВ гор. ТИФЛИСА

В ПОНЕДЕЛЬНИК, 29 ИЮЛЯ, В 7 ЧАСОВ ВЕЧЕРА, В САДУ КРАСНОЙ АРМИИ И ФЛОТА (ПЛЕХАНОВСКИЙ ПРОСП., 73) СОСТОИТСЯ

общегородское собрание рабкоров всех печатных и стенных газет совместно с военкорами

ПОРЯДОК ДНЯ: ОЧЕРЕДНОЙ ПРИЗЫВ И ЗАДАЧИ ПЕЧАТИ. ПОСЛЕ ДОКЛАДА КИНО.

ЗА ПОДГОТОВКУ КРАСНОАРМЕЙЦА-ОТПУСКНИКА ОТВЕЧАЕТ ВСЯ СОВЕТСКАЯ ОБЩЕСТВЕННОСТЬ

Что говорит рабочая молодежь о призыве

Красная армия готовится к „Красному дню"

Помогите подготовить строителя социализма

Кавказская Краснознаменная армия ежегодно осенью отдает городу и деревню (главным образом деревне) многочисленный отряд красноармейцев, окончивших двухгодичную военно-политическую учебу в ее рядах.

Это ежегодное пополнение советской деревни кадрами молодых активистов, получивших большие и прочные навыки общественно - политической работы в рядах армии, представляет крупнейшее политическое событие. Особенно велико значение прихода увольняемых из рядов ККА красноармейцев для ЗСФСР, которая в лице дивизий, комплектуемых на ее территории, имеет хорошую школу для выращивания крестьянского актива.

Громадной переработке в армии подвергается тот живой человеческий материал, который приходит в ее ряды. Достаточно указать, что наши дивизии получили в составе красноармейцев рождения 1905 года (осенью подлежащих увольнению) от 35 до 48 проц. неграмотных. А из армии придут на 100 проц. усвоившие грамоту, усвоившие идеи коммунистической партии и советской власти, способные проводить линию партии и сов. власти в практической работе в деревне, социалистически ее переустраивать.

Сейчас наряду с завершением боевой учебы красноармейцы, подлежащие увольнению из армии, усиленно готовят ся к своей будущей роли деревенских активистов. Создаются курсы, кружки, группы по изучению вопросов колхозного строительства; кооперативной работы, ликвидаторов неграмотности, руководителей безбожной работы, избачей, советских работников, организаторов военной работы, трактористов и т. д. и т. п.

Создаются группы красноармейцев, желающих организовать колхозы как путем об'единения своих хозяйств, так и путем организации новых колхозных хозяйств на фондовых землях.

Громадную работу по окончательной подготовке красноармейцев для деревни армия не сумеет выполнить своими собственными силами. Нужно участие всех партийных, советских, комсомольских, профессиональных организаций и всей советской общественности для того, чтобы окончательно отшлифовать красноармейца - отпускника, как переходника, вооруженного знанием по всем основным вопросам, которые ему придется разрешать в деревне.

Нужны лектора для курсов, нужна литература для курсов и для снабжения отпускников, нужны тракторы для курсов, нужны докладчики и консультанты по разным вопросам и т. д.

Гражданские организации, которые кровно заинтересованы в качественном составе будущих деревенских активистов, должны сделать все возможное для того, чтобы армия получила требуемые живые силы и материальные средства.

Важнейшее значение имеет подготовка общественного мнения деревни и организационная подготовка партийных и советских аппаратов к делу использования отпускников и вовлечения их в практическую работу. Каждая деревня должна знать, что она получает из рядов армии крепких борцов на фронте социалистического переустройства сельского хозяйства.

В. Снегирев.

„СССР—сердце мирового пролетариата"

Части Кавказской Краснознаменной армии ведут подготовку к «Красному дню». В этой подготовке протест против новых войн связывается с задачами интернационального воспитания, с задачами изучения красноармейцем всех фактов развития и обострения классовой борьбы и революционного рабочего движения.

Редакция «Красного воина» созвала совещание красноармейцев Тифлисского гарнизона для проверки хода подготовки к 1 августа. Оживленный обмен мнениями дал такую картину:

Подготовка развернулась. Ведутся беседы о вооружениях капиталистических стран, о том, как готовятся империалисты к войне против СССР, как готовят свои силы рабочий класс для решительного протеста против кровавых авантюр. Отведены специальные политические занятия этому вопросу, нарасхват читаются газеты. Разъяснительная работа усилена.

События на КВЖД показали непосредственную опасность войны против СССР. Они еще больше заострили всю подготовительную работу к красному дню. Безошибочно можно отметить, что красноармеец понимает значение 1 августа, как дня международного смотра антиимпериалистических сил. Он понимает, что руководящие лозунги пролетариата в этот день: «Война—империалистической войне», «Руки прочь от СССР». Красноармеец понимает свои обязанности по отношению к международному рабочему классу. Вот как он определяет это: «СССР—сердце международного рабочего класса». В резолюциях, в беседах, в печати он заявляет о своей готовности защищать это сердце от вражеских налетов. Укреплением боевой учебы и дисциплины отвечает боец на империалистические происки. Кроме этого, он требует выпуска 3 займа индустриализации, отчисляет средства на самолет «На страже СССР» и т. д. Для проведения международного красного дня красноармейцы предлагают:

— День этот провести в тесном слиянии с рабочими: на производство к рабочим, рабочих к себе в казармы.

«Крепить оборону СССР — крепить победу мировой революции» — общий лозунг празднования.

Представитель железнодорожного полка передал интересный факт, который должен быть подвергнут суровому порицанию. Красноармейцы этого полка первое августа решили провести вместе с рабочими типографии Зак. жел. дор., пригласить их к себе в казарму. На это предложение секретарь ячейки ответил:

«Со связью ничего не выйдет. Наши рабочие ищут культурного отдыха, оперу, концерт, к вам в казарму они не пойдут».

Рабочее общественное мнение должно осудить рассужденья секретаря, который в погоне за развлечениями не хочет знать ни о пролетарском влиянии рабочих на Красную армию, ни о военизации рабочих.

Совещание показало, что Красная армия сделает все, чтобы в «Красный день» укрепить тесную смычку с трудящимися ЗСФСР, чтобы продемонстрировать готовность защищать СССР.

Чем крепче будет связь рабочих и крестьян с Красной армией, тем выше будет боеспособность СССР.

Готовимся к „Красному дню"

В ДЕРЕВНЕ

Горийская уездная организация ОСОАвиахима посылает 1 августа докладчиков по деревням.

ОБМЕН ДЕЛЕГАЦИЯМИ

Президиум Закпрофсовета постановил, что в обмене рабочими делегациями в международный «Красный день» должны принять участие все республики ЗСФСР, а не только Грузия и Азербайджан, как предполагалось до сих пор. Одновременно президиум решил, что из каждой республики должна быть послана в две другие республики делегация, не превышающая 50 чел.

Будущие бойцы о призыве

РАБОЧАЯ МОЛОДЕЖЬ С ЭНТУЗИАЗМОМ ПОЙДЕТ В КРАСНУЮ АРМИЮ.

С тов. **А. Саркисовым**, рабочим-призывником вагонного цеха завода им. Сталина, мы обходим цехи завода. Завязывается разговор о предстоящем призыве.

— Как я отношусь к армии, — говорит т. Саркисов, — прежде всего, как к учебе. Мы почти все здесь прошли допризывную подготовку. Задачи нам ясны, хотя, конечно, работа на допризподготовке далеко не та, что работа в армии. В армии она труднее, сложнее, серьезнее, но зато и гораздо больше дает.

— Вот Петикевич, спросите его.

— Какой может быть разговор о настроении, — сразу отрезает тов. **Петикевич**: — Я скажу про себя. Я иду в армию, прежде всего, потому, что это мой долг, как гражданина Советского Союза, как комсомольца и как партийца. Но есть и другая сторона. Мне думается, что сейчас необходимо пошире развернуть работу по раз'яснению молодежи задач призыва. У нас есть такие призывники, которые имеют очень туманные представления о службе в Красной армии.

Эта мысль т. Петикевича подтвердилась уже потом в трамвайном парке в разговоре с призывником **Мамардашвили**. Он лично не был и единственное, что он мог ответить, было:

— Что прикажут, то и буду делать.

— А как вы относитесь к социальному отбору?

— Он, конечно, необходим. К этому надо отнестись особенно строго, так как есть такие, которые скрывают свое нэпманское происхождение.

Во время беседы около нас собралась целая группа рабочих, внимательно прислушивавшаяся к разговору. Подошли и старые рабочие и один из них, тов. **Бурчуладзе**, затеял было спор о том, что и сынков нэпманов, кулаков и т. д. надо бы привлекать к военной службе. Спор продолжался недолго. Тов. Бурчуладзе был на-голову разбит молодежью и в конце - концов согласился, что оружие этим людям давать нельзя.

Среди станков токарного цеха мы беседовали с тов. **С. Григорянем** и **Касрадзе**. Тов. Григорян сказал:

Мое отношение определяется хотя бы тем, что я мог бы освободиться от допризподготовки, как учащийся, но этого не сделал. Пройти службу в армии — долг каждого честного молодого рабочего, особенно в настоящее время.

Тов. Касрадзе встретил вопрос о настроении широкой улыбкой и быстро заговорил:

— При чем тут настроение? Я иду в армию, ибо я знаю, что я иду защищать свои интересы, свою советскую страну. Красная армия — наша боевая школа и мы все ее должны пройти.

Такое же настроения и в трамвайном парке. Для призывников здесь характерно то, что заявив, оторвавшись на минуту от смены социалистического соревнования, т. **Хуциев**:

— Каждый из нас охотно пойдет в Красную армию. Каждый из нас с большим энтузиазмом будет стоять на страже красных границ. В этом и только в этом заключается мое, как и всех других, настроение. Вы говорите о семье. Во-первых, есть льготы, а, во-вторых, — семья проживет. Не такое время, чтобы унывать от этого.

АВЧАЛЬСКИЙ ЛАГЕРЬ. Слева—одна из пяти стационарных кухонь, обслуживающих целый полк. Справа—за выдачей обеда у походных кухонь, которые на-днях будут заменены «фабрикой обедов»

Миллионами детских рук поможем перестроить страну

В ДНИ ПИОНЕРСКОГО СЛЕТА В ТИФЛИСЕ ОРГАНИЗУЕТСЯ ДЕТСКАЯ ТЕХНИЧЕСКАЯ СТАНЦИЯ ДЛЯ ПРАКТИЧЕСКОЙ И КОНСУЛЬТАЦИОННОЙ ПОМОЩИ ЮНЫМ ТЕХНИКАМ И ИЗОБРЕТАТЕЛЯМ

НЕКОТОРЫЕ ЦП ПРОФСОЮЗОВ НЕ ЗНАЮТ, ЧТО ТАКОЕ СЛЕТ

Закавказская детская техническая станция

«В каждом отряде следует особенно внимательно отнестись к пионерам, интересующимся техническими знаниями и навыками, всячески способствуя им в работе, помогая им знакомиться с соответствующей литературой и привлекая к этому делу знающих людей».

Этот пункт нашел место в резолюциях последнего всесоюзного с'езда ВЛКСМ. Москва, за нею Харьков, Ростов и ряд других городов взялись за осуществление решения с'езда. База для поощрения технических навыков и знаний оформляется в виде детских технических станций. Запросы детворы с каждым часом увеличиваются; дети все чаще проявляют желание приобрести технические навыки. Создаваемые технические станции в достаточной степени удовлетворяют технические запросы детской массы. Желание «поработать» вполне здоровое и законное для советской детворы. **Пионеры не могут быть простыми зрителями гигантской исторической стройки в стране советов.** ДКО помогает нащупать формы участия в этом большом деле детского коллектива.

Мы должны подбирать для детей интересные и посильные для них «маленькие дела», выполнение которых ведет к одной общей цели — к строительству социализма. Одно, суть не в обучении какому-нибудь делу, а в воспитательной стороне — в том, чтобы привить юному технику общественную установку в его работе, приучить его к сознательности в труде, дать ему толчок, укрепить его тягу к знанию.

Пионеры и неорганизованные дети «мастерят» на дому ценнейшие вещи из бросового материала, вместо озорства они используют свободные часы для технических работ. Разворачивается сеть мастерских и в пионерских отрядах пионеров. Пионер - самоучка — ценнейший помощник в своей семье. Но большинство этих навыков ребенок усваивает без руководства и плановой помощи. **Без правильного руководства, без помощи отрядам и одиночкам-техникам со стороны квалифицированных специалистов, без показательной пропаганды и наглядности, наконец, без единой технической базы руководства — трудовая работа в пионеротрядах и школах должного размаха не получит.**

Трудовая работа в школах поставлена в большинстве случаев из рук вон плохо. Пионерское бюро не в силах об'единить в едином руководстве развивающуюся инициативу и запросы детей в отношении технических знаний. Пионерские организации Москвы, Харькова и других крупных центров учли это положение и организовали детские технические станции для об'единения всей работы по труду и технике. По всему СССР имеется около 20 таких станций. Такая же станция открылась в Тифлисе в дни закавказского пионерского слета. Станция создается при Зак. бюро юных пионеров.

Какие задачи ставит перед собой закавказская техническая станция? Основная работа станции — практическая и консультационная помощь юным техникам и изобретателям в их работе.

Консультации будут устные—практические (в мастерских) и письменные путем **выпуска специальных бюллетеней на национальных языках.** Бюллетени, популярно об'ясняющие трудовые и технические процессы, явятся большой помощью пионерским отрядам и пионербюро в технической работе детворы.

Другие задачи технической станции: агитация за труд и технику (выставки, конкурсы), подготовка инструкторов для руководства техническими кружками в пионеротрядах, методическая работа в помощь бюро, ЮП и школам, заочное образование, помощь молодым конструкторам, помощь семье и т. д. и т. п.

Задачи, стоящие перед станцией, огромны, и они могут быть осуществлены лишь с помощью наших организаций.

Закавказская детская техническая станция должна стать **детищем всей советской общественности.** Значение ее в трудовом воспитании детворы огромно. Особую помощь ДТС должны оказать инженеры, техники, педагоги.

Закавказское правительство отпустило необходимые средства на станцию. В ее создании и оборудовании **большую материальную помощь сказали железнодорожные глазные мастерские,** отдавшие подержанные инструменты, бросовой материал для слесарной, столярной и — мастерских. Очередь за другими заводами и фабриками Тифлиса.

Советские, партийные, политико-просветительные учреждения, профорганизации и все сознательные граждане должны быть заинтересованы в создании «советских одиссеев». Детская техническая станция с самого же начала будет твердо руководить детским творчеством, будет направлять его по здоровому руслу.

Ваге.

Опытно-показательная школа. Украшают пионерский клуб.

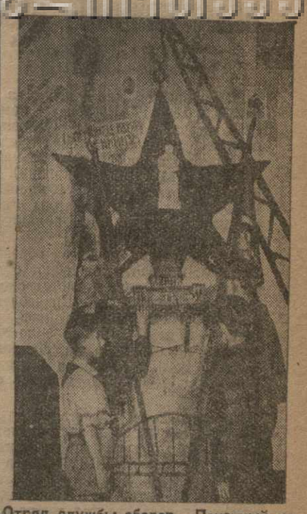

Отряд службы сборов. Почетный караул пионеров.

Имени 1-го пионерслета

Наркомпрос АССР проводит к закавказскому пионерскому слету следующую работу:

В **Ленкорани** открывается детский сад им. пионерского слета.

В **Геокчайском** уезде детский дом реорганизуется в пионерский дом. **Закатальская** школа 1 ст. и семилетка в **Ордаме** переименовываются в школу им. пионерского слета.

Пионерские **клубы** в 9 округах снабжаются радио-приемниками и библиотечками.

Кроме того, местные отделы народного образования получили директиву об оказании **материальной помощи** по проведению слета.

Профсоюзы—в стороне

Городская районная организация пионеров в Баку провела слет в конце июня.

Каждый отряд выделял на слет одно звено из 10 чел. по следующим видам работы: военизация, физкультура, досуг, трудовая техническая работа. Штаб провел предварительные совещания пионерского актива (пред. и чл. редколлегий, пред. советов в отрядах и т. д.) и два сбора участников слета для разбивки их на базы, отряды и звенья.

Интересную работу провела пионерская бригада, созданная специально для налета на центральные правления профсоюзов, чтобы выяснить степень их подготовки к слету. Бригада выяснила, что отсутствует не только подготовка профсоюзов к слету: **иные ЦП профсоюзов даже не знали, что такое слет.** Часть ЦП профсоюзов (коммунальники, металлисты, строители) в самой категорической форме отказались помогать в проведении слета. Другие же (профсоюзы пищевиков, деревообделочников и др.) помогали слету материально и, хотя с опозданием, провели среди рабочих раз'яснительную работу.

Во время слета проведено состязание звеньев по физкультуре, соревнование по занятиям во время досуга, военная игра с участием ОСОАвиахима, соревнование по стрельбе, выставка технических работ. Участники слета посещали отдельные **предприятия,** где знакомились с ходом соц. соревнования и информировали рабочих о значении слета.

Несмотря на то, что партийные, комсомольские, общественные организации недостаточно помогали слету, все-таки значение его огромно: смотр работы заставил пионерскую массу еще энергичнее приняться за работу.

Ш—ин.

В комитете содействия закавказскому слету

На последнем заседании комитета содействия зак. слету при ЦИК ЗСФСР было поручено всем республиканским НКП, НКЗ и НКТ представить Закрайкому ВЛКСМ все сведения об образовании, воспитании и здравоохранении и охране труда детей. Трем школьным и внешкольным учреждениям в столичных городах будет присвоено имя 1-го закавказского пионер. слета.

Закавтопромторгу предложено предоставить 75-процентную скидку при проезде делегатов слета в Тифлис и при проезде их в ЗАГЭС.

Обществу «Турист Грузии» предложено бесплатно обслуживать лекторскими силами участников заклета в ЗАГЭС.

Для окончательного разрешения вопросов питания и общежития для участников слета выделена **комиссия** в составе т. т.: Якубова, Гавриш, Комахидзе, Маркозова и представителя ЦКП Грузии.

На демонстрацию

Совет кожатых кодкорского бюро пионеров вывозит из детских домов 150 чел. для участия в общемассовой демонстрации в день открытия закавказского слета. Наркомпрос обеспечивает их общежитием и питанием.

Больше внимания слету

Слеты по всем крупным таки Тифлисского уезда близятся к концу и закончатся 30 июля.

По Юго-Осетии районные слеты закончились. Идет подготовка к областному слету. Слет состоится 28-го июля в г. Цхинвали, в котором примут участие 300 человек. На закавказский слет поедут 20. Проходящие слеты вызвали сильное оживление в работе пионерорганизации. Однако, почти по всей Грузии наблюдается недостаточное внимательное отношение к слету партийных, советских и общественных организаций.

230 делегатов от Грузии

Тифлисскому уезду 28 мест предоставлено на закавказский слет, из них 5 мест Душету, 5 — Манглиси, 5 — Арбулаху, 7 — Коджори, 3 — Ахчалам и 3 — Мцхету.

От всей груз. организации пионеров будет присутствовать 230 делегатов.

Д. ЗАХАРОВ.

Организационная перестройка с.-х. кооперации ЗСФСР

(В порядке обсуждения).

II *).

Проект Закгосбанка и Закгосбанка о новом организационном построении с.-х. кооперации ЗСФСР в соответствии с директивами ЦК ВКП (б) сводится в основном к следующему.

В Грузии, Азербайджане и Армении должны быть созданы следующие специальные системы с.-х. кооперации, сформированные в республиканском масштабе, т. е. с тремя организационными звеньями (производственное товарищество поселкового типа, производственно - сбытовое и снабженческое районное об'единение и республиканский союзный центр): полеводческая, животноводческая, виноградо - винодельческая, плодосовхозная и табаководческая; затем только в Азербайджане и Армении — хлопководческая, а в Грузии — чаеводческая.

Животноводческая система должна будет обслуживать овцеводство, молочное хозяйство, птицеводство и т. д.

Помимо перечисленных выше специальных производственных систем с.-х. кооперации должна быть также мелиоративная кооперация со специальными центрами в республиканском масштабе.

Всего, таким образом, **намечается 8 специальных кооперативных систем с 21 республиканским союзным центром,** не считая образования таких центров в других республиках и автономных областях (не менее 4-5).

Проект предлагает «приступить во всех республиках и областях ЗСФСР к созданию производственных товариществ специального направления поселкового типа, **добиваясь в ближайшее время, чтобы количество таких товариществ было не менее, как по одному на район каждого сельсовета».** Это — фундамент каждой специальной кооперативной системы, ее низовая сеть. Для организации таких поселковых товариществ, должны быть использованы существующие специальные кооперативы, расположенные не в центрах (т. е. после районирования) административных районов: для этого районы их деятельности необходимо соответственно уменьшить — до пределов района одного сельсовета.

Теперь произведем некоторые возможные подсчеты. По существующим проектам районирования во всей ЗСФСР намечается, примерно, 2.600 сельсоветов. Таким образом, программа-минимум в отношении организации специальных производственных товариществ поселкового типа, рассчитанная на «ближайшее время» («добиваться не менее как по одному товариществу на район каждого сельсовета»), конкретно должна наметить **создание сети из 2.600 таких товариществ.** Но ясно, конечно, что в целом ряде районов с высокотоварным хозяйством и многообразием отраслей с самого начала возникнет по 2-3 и больше поселковых товарищества на территории сельсоветов. Например, в Кахетии, где виноградо-винодельческая система должна иметь свою низовую сеть товариществ, полеводческая — свою, а животноводческая — свою; или в Западной Грузии, где также рядом с полеводческими поселковыми товариществами сейчас же должны строиться животноводческие (скотоводство, птицеводство, свиноводство). Здесь как раз невозможно, по условиям хотя бы производственной специализации, говорить об основной и подсобной отрасли хозяйства. Не надо забывать, что в среднем население на территории сельсовета будет равно 1.700 человек, т. е. около 300 крестьянских хозяйств. Но примем пока за основу 2.600 поселковых товариществ.

Что же касается существующих специальных товариществ (хлопководческих, виноградо - винодельческих и др.), расположенных в центрах будущих административных районов, то они составят основу второго звена специальных систем: их необходимо реорганизовать в районные производственно - сбытовые и снабженческие об'единения. Там, где таких товариществ нет, надо организовать районные об'единения заново.

Проекты районирования предусматривают по всей ЗСФСР, примерно, около 155—160 таких районов. Конечно, каждая из 8 специальных производственных систем далеко не во всех районах будет иметь свои сбыто-снабженческие об'единения, но не подлежит сомнению, что в ряде районов будет по 2 и даже 3 таких специальных об'единения. Трудно сейчас произвести необходимые расчеты, но надо полагать, что, примерно, до 200 таких об'единений будут необходимы.

Наконец, третье звено — республиканские центры специальных производственных кооперативных систем: некоторые из них уже существуют (всего 9), и их надо только соответственно перестроить; остальные придется создать заново.

Здесь мы не будем пока касаться таких вопросов организационной перестройки с.-х. кооперации, как положение существующих республиканских общих центров с.-х. кооперации, положение Закгосбанка, следует ли создавать закавказские специальные центры и т. д.

Перейдем к тем изменениям, какие должна претерпеть система с.-х. кре-

	1-X—1928 г. Кооперат.	Член.	1-X—1933 г. Кооперат.	Член.
Хлопководческих	31	44.300	66	113.700
Винодельческих	32	9.800	61	58.400
Табакаводчных	22	14.300	34	19.900
Животноводческих	24	11.000	119	48.700
Молочных	152	14.806	382	58.100
Проч. специальных	4	500	51	18.700
Всего специальных	265	94.700	663	312.500
Универсальных	6	1.500	3	1.000
Кредитных	329	258.400	465	482.300
Мелиоративных	54	41.400	150	150.000
Машинных	77	1.550	163	9.800
Колхозов	697	13.000	3.700	166.000
Вся система	1428	410.850	5.144	1.121.600

Новая же схема—в отношении только специальных видов кооперации и кредитных товариществ—дает такие цифры:

Поселковых товариществ	2.600
Районных об'единений	200
Кредитных товариществ	160

Из сопоставления этих данных видно, **насколько далека схема нового построения с.-х. кооперации от ее теперешнего состояния и как сильно разнится она от принятого пятилетнего плана.**

Вместо расширения сети кредитной кооперации на 136 товариществ, как намечалось по пятилетнему плану, предстоит сокращение ее на 170 товариществ. Что же касается специальных видов кооперации, то здесь предстоит создать почти в три раза больше организаций, чем намечалось по пятилетке,—правда, значительно меньших по размерам в подавляющей своей части. Существующая сейчас сеть специальных товариществ является в общем готовой организационной основой для создания сети районных производственно - сбытовых об'единений. Но **около 2.500 производственных товариществ поселкового типа предстоит создать заново—их сейчас нет совершенно.**

Нельзя также недооценивать значительных трудностей, связанных с ликвидацией 170 кредитных товариществ или со слиянием их с другими организациями. Разгрузка кредитных товариществ от сбыто-снабженческих функций и передача этих операций специальным районным об'единениям потребует также большой и сложной работы. Достаточно вспомнить, какое организационное напряжение в системе с.-х. кредита вызвала сравнительно простая работа по переводу кредитных товариществ на новый устав.

Таким образом, **новая схема построения с. х. кооперации явно превосходит пятилетний план ее развития уже по своему об'ему** — по числу кооперативных организаций, а также, несомненно, и по количеству охватываемых хозяйствами. Ведь переход на массовое создание простейших производственных товариществ поселкового типа и имеет своею целью скорейшее вовлечение бедняцко - середняцких хозяйств в русло производственного кооперирования. Те 312 тысяч крестьянских хозяйств, которые намечались в составе специальных товариществ к концу пятилетия, для нового организационного построения с.-х. кооперации являются уже охватом недостаточным. Даже за вычетом 170 тыс. крестьянских хозяйств, намеченных к организации их в колхозы, по отношению к остальной массе индивидуальных хозяйств это составляет лишь около 40 процентов.

Но дело не только в количественных изменениях. Новое организационное построение с.-х. кооперации вызвано стремлением приспособить ее к новым методам работы, к иному содержанию этой работы. Здесь перед с.-х. кооперацией стоят огромнейшие задачи по организации и развертыванию агрикультурных мероприятий, по производственному обслуживанию кооперированных крестьянских хозяйств. Без соответствующего разрешения этих задач выхолащивается основное содержание новой организационной схемы. А положение в этом отношении сейчас таково, что, например, у центра с.-х. кооперации Грузии, у «Соглис Кавшири», нет в аппарате ни одного агронома специалиста; т. е. есть один—по хлопководству (!) — по такой отрасли, которую в Грузии даже не проектируется выделить в специальную кооперативную систему.

Надо определенно сказать, что с существующими сейчас у нашей с. х. кооперации организационными, инструкторскими и агро-техническими силами она со всей этой работой не справится, не сможет поднять ее. С этого надо начинать—и самым решительным образом. О сроках выполнения всей этой работы надо говорить точнее, и наилучшим разрешением многих возникших сомнений явится медленная переработка пятилетнего плана развития с.-х. кооперации ЗСФСР применительно к директивам ЦК ВКП (б). Условия, обеспечивающие осуществление этих директив в определенный срок, — вот что необходимо сейчас дать.

*) Окончание. См. «З. В.», № 168.

КЛУБ РАБОТНИКОВ НАРОДНОГО ХОЗЯЙСТВА (Пр. Руставели, 21, ход со двора).

Сегодня, в 9 час. веч., возвратившаяся из заграницы артистка В. М. ГЛЕВЕР прочтет „Мои впечатления“

О СОВРЕМЕННОМ КИТАЕ

Вход свободный.

Агитационный пробег „Зари Востока“

Записавшаяся для участия в пробеге им. «Зари Востока» **команда ГПИ** вызвала команды **«Динамо»** и **военведа.** Подали также заявки на участие в пробеге **футбольная команда союза РКХ** (пожарники), выбившая остальные футбольные команды Тифлиса, 2 команды **союза пищевиков** и еще одна команда **от союза совторгслужащих.**

Все участники пробега обязательно должны пройти врачебное освидетельствование под ответственностью своих инструкторов. Врачебное освидетельствование участников пробега — 27 и 28 июля (с 5 до 9 час. вечера) на стадионе им. Ленина и, кроме того, во время экскурсии профсоюзных физкультурников в лагерь.

Перед началом пробега состоится **петучий митинг** с краткими приветственными речами представителей «Зари Востока», ОПСГ, советов физкультуры и др. ведомств и организаций. Оргкомитет по проведению пробега договаривается также с клубом союза коммунальников (трамвайщиков) о том, чтобы по окончании пробега в помещении этого клуба был устроен **вечер физкультурной самодеятельности.**

Изменена система зачета результатов общего первенства пробега. Согласно этого изменения, победительницей пробега является команда, набравшая **наибольшее количество очков,** при чем бегун, окончивший дистанцию первым, получает количество очков, равное общему числу участников пробега, второй —на одно очко меньше и т. д.

Переходящий приз им. «Зари Востока» будет присужден команде-победительнице даже и в том случае, если она выступала в пробеге не от какого-либо профсоюза, а от другого ведомства или организации («Динамо», военведа и т. д.).

В связи с тем, что во время пробега движение по городу не будет прекращено, оргкомитет обращает внимание всех бегунов на необходимость соблюдения всех предосторожностей при прохождении дистанции. Соответствующая инструкция будет дана, в свою очередь, и по линии милиции. Контрольный автомобиль и колонна мотоциклов, пускаемые впереди участников пробега, будут заблаговременно очищать путь для бегунов и осведомлять постовых милиционеров о начале пробега.

Курсы по подготовке женского актива

15 сентября 1929 г. при ЗКУ открываются годичные курсы по подготовке женского актива. Курсы ставят своей задачей подготовить резерв из работниц, батрачек и крестьянок для их выдвижения на руководящую районную работу.

Курсы расчитаны на 90 человек.

На курсы принимаются товарищи от 25 до 35 лет, удовлетворяющие следующим условиям: **работницы, крестьянки и батрачки,** имеющие не менее 2-х лет производственного стажа в промышленности или в сельском хозяйстве; не менее, чем годичный партийный стаж или 3-годичный стаж КСМ—для членов КП (б) и КСМ и стаж практическо-общественной работы — для беспартийных.

На курсы принимаются работницы и крестьянки, проработавшие не менее года в качестве: секретаря ячейки, парторга, апорга, ячейкового женорганизатора, участкового, тэмского и дайра женорганизатора, активных делегаток созыва 1928-29 г., по линии парт. или комсомольской работы; пред. месткома, председателя культкомиссии, уполномоченного по охране труда, уполномоченного союза работников по линии профсоюзной работы; члена президиума райсо, тов. и учисполкома, председателя сельского совета, зав. женклубом и уголком крестьянок, ответственного секретаря комиссии по улучшению быта женщин при уездном или областном исполкоме по линии советской работы; члена правления кооператива, председателя лавочной комиссии или уполномоченного по линии кооп. работы.

От поступающих на курсы требуется умение: свободно читать и писать на родном языке; производить арифметические действия над простыми числами в пределах ста и иметь знания в объеме школы-передвижки, политкружка или жен. делегатских собраний.

Поступающие на курсы должны представить медицинское свидетельство; страдающие заразными болезнями на курсы приниматься не будут.

Неудовлетворяющие перечисленным требованиям будут возвращаться обратно. Никаких расходов на обратную отправку товарищей курсы на себя не берут.

Подбор курсанток производится комиссиями при ЦК КП (б) Закреспублик в составе зав. АПО, зав. ОРК, зав. орготдела, представителя КСМ и совпрофа.

Работа отборочных комиссий должна закончиться к 1 сентября 1929 г.

Занятия на курсах будут производиться **на 4-х языках** (грузинском, армянском, тюркском и русском).

За работницами, батрачками и крестьянками, снятыми с работы, будут сохраняться их места на все время их учебы.

На курсах слушательницы будут обеспечены общежитием, питанием и учебными пособиями.

Каждая курсистка будет обеспечена стипендией в размере 10 руб.

Семейным, являющимся кормильцами семьи, будет выдаваться пособие до 30 руб.

Курсы не принимают на себя никаких обязательств по предоставлению квартир для семейств курсанток.

Командирующие курсанток организации принимают на себя оплату проезда курсанток в оба конца и суточные за время нахождения в пути.

Командирующие организации выдают на руки личную карточку, отзыв о последней работе и постановление отборочной комиссии.

Прибывшие являются в канцелярию ВКУ, ул Читадзе, № 6.

По разверстке приема в 1929-30 уч. году ЦК КП (б) Грузии предоставляется 38 мест (Тифлис 10 мест) и 5 канд.; ЦК АКП (б)—32 мест и 5 кандидатов и ЦК КП (б) А—20 мест и 3 кандидата.

При отборе необходимо иметь в виду посылку на курсы активисток из коренных национальностей и нацменьшинств.

Состав курсанток должен быть следующий:

По партийности: членов КП (б)—70 проц., КСМ—20 проц. и беспартийных —10 проц.

По соц. положению: работниц—40 проц., крестьянок—40 проц. и батрачек —20 проц.

Нефть в Грузии

Горный отдел ВОНХ Грузии собрал материалы о положении работ в нефтяных районах Грузии.

На **гурийских месторождениях нефти,** в Омпаретском районе, буровая скважина доведена до 501 метра. Нефтяной пласт ожидается на 650 метров, а скважину решено бурить до 700 метров. В Омпаретском районе необходимо сейчас перерезать встреченные скважиной № 1 недалеко от поверхности нефтяные пласты на большой глубине. Для этого требуется закладка второй скважины — разведочной—южное буровой № 1. Вместе с тем необходимо провести во всем гурийск. нефтеносном районе несколько мелких буровых. Это вызывается тем, что заложенная в Омпаретси глубокая скважина недостаточна для выяснения нефтеносности обширного Гурийского района, богатого местами с естественным выходом нефти.

В **Ширакской степи** имеется единственная скважина глубиной в 540 метров. В свое время скважина эта энергично фонтанировала. Сейчас фонтанирование и переливание нефти приостановлено, но из скважины продолжают выделяться газы. В Ширяки и в Зомо-Ходашени (Кахетия) с прошлого года геолком ведет топографическую с'емку местности, которая закончится в текущем году.

С октября предполагается начать малое бурение глубиной до 100—150 метров несколькими скважинами для определения структуры почв. В качестве консультанта в Ширакскую степь приглашен член коллегии НТУ нефтяного директората ВОНХ СССР — **проф. Голубятников,** приезжающий в августе.

В **Ильдокани** (Кахетия) когда-то бурение вело английская нефтяной компанией. Ею были заложены две буровые скважины. В настоящее время на этом участке геолком ведет геологические с'емки местности

На коллективные рельсы

Снабжение Тифлиса овощами и фруктами находится в руках частников. — Арендаторы тифлисских огородов овощи и фрукты сдают частникам. — Коллективизация огородничества проходит медленно. — Необходимо взять решительный курс.

Под огороды и фруктовые сады в черте города Тифлиса занято 250 гектаров поливной площади. Из этого количества только 4 гектара обрабатывает маломощный коллектив и 10 гектаров находится в распоряжении различных организаций. Вся остальная площадь огородов и садов сдана в аренду частным лицам. Фруктово - огородническое хозяйство в Тифлисе крайне раздроблено. В среднем на каждого арендатора приходится по 1 гектару.

Обработка огородов и садов происходит примитивным способом. Серьезному уходу за садами и разведению улучшенных сортов уделяется незначительное внимание.

Большая и лучшая часть продукции тифлисских огородов и садов попадает в руки частников.

До сих пор для коллективизации тифлисского огородничества и садоводства и улучшения хозяйства ничего не сделано.

Плановая комиссия при тифлисском совете разработала предварительный проект коллективизации, рассчитанный на несколько лет. По плану к частичной коллективизации предполагается приступить только в будущем году, когда будет создано 4 коллектива по 16 мелких хозяйств в каждом.

Такой медленный темп плановая комиссия объясняет следующим: «для ускорения коллективизации потребуется много средств и арендаторы, искони ведущие индивидуальное хозяйство, могут решиться на об'единение, лишь убедившись в выгодности и преимуществах коллективного хозяйства». По мнению плановой комиссии, коллективизация огородов затрудняется также и тем, что в этой области невозможна механизация работ. Кроме постоянных рабочих в коллективы предполагается ввести и арендаторов.

Для выкупа инвентаря, имеющегося теперь на арендуемых огородах и в садах, 4-м будущим коллективам потребуется около 200 тыс. руб.

В связи с этим президиум тифлисского совета выделил особую комиссию для всестороннего изучения вопроса о коллективизации огородов.

В этой области необходимо принять решительные меры и не затягивать передачу тифлисских огородов и садов в руки действительных коллективов из трудящихся. Интересы снабжения трудящихся Тифлиса овощами и фруктами диктуют необходимость решительного курса в этом.

Рабкоры—к участию в работе Госкинпрома

Неоднократно печать отмечала слабое развитие общественности вокруг Госкинпрома Грузии. Результатом этой оторванности от производственных кругов являлась кино-продукция зачастую идеологически неприемлемая, идущая на потребу мещан и обывателей.

Советская общественность и, в частности, рабочий зритель жаждет найти **в нашем** кино правильное разрешение спорных сторон быта, отражения его труда, воспитания подрастающего поколения в коммунистическом направлении и т. д., и т. п. Но рабочий зритель лишен этой возможности, потому что **темы, трактуемые в кино, не выдвигаются из глубины цехов, фабрик и заводов, а делаются пока только литературными работниками, искусствоведами и т. п.**

В последнее время усилия Госкинпрома Грузии и рабселькоровских отделов тифлисских газет направлены к тому, **чтобы темы для сценариев выдвигали сами рабкоры.** С этой целью вокруг Госкинпрома создано рабкоровское об'единение. Намечен ряд производственных экскурсий рабкоров, теоретические и экспериментальные занятия, читка, критика и составление сценариев коллективным и индивидуальным путем, просмотры и диспуты о выпущенной кино - продукции, составление рецензий и т. д.

Привлечение рабкоров к составлению кино-сценариев и даже тем и либретто вольет живую струю советской общественности в Госкинпром. **Рабкоры должны горячо откликнуться на этот призыв и принять самое активное участие в работе рабкоровского об'единения.**

Запись желающих производится в рабселькоровских отделах редакций «Зари Востока» и «Рабочей правды».

Рассадник малярии

Малярия в Тифлисе усиливается. —Рассадниками малярии являются многочисленные «зеленые лужи» на берегах Куры, заброшенные оросительные канавы и дворы, находящиеся в антисанитарном состоянии. — Необходимо усилить борьбу с тропическими заболеваниями.

За последние три года малярия в Тифлисе усилилась почти втрое (в 1922 г. отмечено 58.000 случаев заболеваний малярией, в 1924 г. число это упало до 9.000. В прошлом году было 22.000 малярников. В этом году это число увеличивается).

Имеющиеся данные показывают, что рассадниками малярии, главным образом, являются окраины города—Сабуртало, Дидубе и Ортачалы, а также берега реки Куры, где в некоторых местах часто образуются долго не высыхающие «зеленые лужи», уже известные читателю из предыдущих номеров «З. В.»

Канал, прорытый несколько лет тому назад в Сабуртало для осушения этого района, теперь заброшен, сам он лет постоянного надзора. В некоторых местах канал заросс, загрязнился и поэтому вода застаивается.

В Дидубе очагом малярийных комаров является канал, проведенный в прошлом столетии для орошения садов и огородов, расположенных на левом берегу Куры. Необходимость в этом канале миновала давно. По обеим сторонам Плехановского пр. только в некоторых местах остались небольшие огороды, разведенные во дворах.

В Ортачалах канавы для орошения огородов и садов проведены без всякой системы. За ними никто не наблюдает, вода застаивается и образуются лужи.

Неменьшее зло представляет правый рукав Куры у Мадатовского острова, превратившийся в клюку.

Какое зло приносят эти канавы и лужи—ясно хотя бы или того, что с дизменной части Дидубе, где проходит оросительный канал, **около 30 проц. населения больны малярией.**

Борьба с малярией в городе поставлена слабо. Только 1½ месяца тому назад был создан один отряд для проведения профилактической работы. Милиция не оказывает содействия этому отряду. Отдел благоустройства не принимает мер для ликвидации луж и загрязненных канав. Только теперь отряд занялся составлением плана работы: предполагается взять на учет все очаги малярии, которые будут заливать мазутом и т. д.

По мнению здравотдела, как это выяснилось на последнем заседании Тифлисского совета, необходимо создать в Тифлисе несколько противомалярийных отрядов в составе двух врачей, санитара, техника-работника и представителя рабочих в каждом отряде.

В частности, необходимо немедленно закрыть дидубийский канал, привести в порядок сабуртальский канал, установив за ним постоянный надзор, очистить русло закрытого правого рукава Куры у Мадатовского острова, засыпать «зеленые лужи».

Египетский хлопчатник в ЗСФСР

Закхлопком организует посевы египетского хлопчатника в ЗСФСР на площади в 500 гектаров.

На этого количества в семхозе Карачала будет засеяно 300 гектаров и в крестьянских хозяйствах на Мугани, как в наиболее подходящем по климатическим условиям районе, — 200 гектаров. Такие же посевы организуются и в Средней Азии, но на значительно больших площадях. Организация посевов египетского хлопчатника имеет целью получение в возможно большем количестве египетского волокна, завозимого теперь из заграницы нашей текстильной промышленностью.

В силу климатических особенностей большинства наших хлопковых районов возможная площадь посевов египетского хлопчатника ограничена. Поэтому Закхлопком предполагает в ближайшее же время применить на площади в 30 гектаров метод пересадочной культуры в отношении египетского хлопчатника и позднеспелого американского. Посевы при этом методе производятся в феврале в специально устроенных парниках, в мае производятся пересадка их в поле. Задачей этого метода является решить вопрос о введении в винокую практику тех сортов хлопчатника (в частности, египетского и позднеспелого американского), которые в силу повышенной требовательности к теплу не могут быть рентабельными в условиях большинства наших хлопковых районов.

Урожай в Грузии

Уборка урожая по всей Грузии в разгаре. По имеющимся сведениям, по всей Грузии предположено убрать урожай яровых и озимых хлебов с 220.000 гектаров.

Через с.-х. кооперацию предположено заготовить свыше 5.000 тонн товарного хлеба. Все это количество зерна пойдет на удовлетворение потребности в посевном материале бедноты и части колхозов в предстоящую озимую посевную кампанию.

Кроме этого, по контрактации в Восточной Грузии предположено заготовить около 2.300 тонн хлеба. Заготовка хлеба во всех районах началась и протекает при активном участии всех передовых слоев деревни и общественных организаций. В Кахетинском уезде сверх плана будет заготовлено около 820 тонн зерна.

Активное участие в уборке урожая принимают колхозы, которые оказывают помощь тракторами и хлебоуборочными машинами бедноте и семьям красноармейцев.

В Кахетинском, Тифлисском, Борчалинском и Горийском уездах силами колхозов убран и свезен с полей урожай с 700 га посевов.

Непрерывка на транспорте

Непрерывная рабочая неделя на транспорте и сейчас охватывает все техническое движение, телеграфную связь, обслуживающую движение, и погрузочно - разгрузочные работы на некоторых больших станциях — Баку, Тифлис, Батум. По службе движения остается открытым вопрос о коммерческой деятельности — приеме и отправке грузов, погрузке и выгрузке на маленьких станциях.

Целый ряд работ по тяге также производится непрерывно — снаряжение паровозов, мелкий ремонт и т. д. Остается перевести на непрерывную работу весь предупредительный ремонт, средний ремонт, а по главным мастерским — все ремонтные номера по подвижному составу. Наиболее необходимым и целесообразным является переход на непрерывную рабочую неделю предупредительного ремонта, а работы по среднему и капитальному ремонтам требуют длительной, серьезной и большой подготовки. По отделу пути, в первую очередь, нужно перевести на непрерывную неделю: работы по постройке жилых домов, заготовку и вывоз песка и камня из карьеров, а также инвалидопрочные заводы. С переводом на непрерывную неделю встает целый ряд вопросов об изменении учета рабочего времени — установлении единого числа рабочих часов в месяц и обезличении особых дней отдыха.

На Зак. жел. дор. сплошная рабочая неделя, в первую очередь, будет проведена по работам отдела пути—главным образом, по новому строительству и крупному капитальному ремонту.

На Зак. жел. дороге

◆◆ 3.404 вагоно-дня — 435.000 руб. убытка. Правление Зак. жел. дорог неоднократно обращалось в НКПС с просьбой снабдить дорогу упряжными и рессорными пружинами для ремонта большегрузных цистерн. Однако, рессоры и упряжные пружины не были получены своевременно. В результате за апрель и май большегрузные цистерны простояли 3.404 вагоно-дня. Убыток от этого простоя, не считая недолива нефтепродуктов, составил 30.636 руб. К этому надо прибавить сумму фрахта по перевозке нефтепродуктов — 435.159 руб., которых дорога лишилась из-за разгильдяйства чиновников НКПС.

Вклады увеличиваются

По данным закавказской сберегательной кассы, несмотря на отпуска рабочих и служащих, вклады в сберегательные кассы за последний месяц значительно увеличились.

За весь июнь приток вкладов составил по всей ЗСФСР 430.600 руб. По отдельным же республикам увеличение вкладов дает следующую картину: в Грузии приток составил 77.000 руб., по Азербайджану—262.200 руб., в Армении—43.600 руб. В железнодорожных кассах поток вкладов выразился в 47.800 руб.

На первое июля число вкладчиков по всей ЗСФСР достигло 141.219, а сумма вкладов составила 9.427.700 р.

По результатам работы по привлечению вкладов **закавказские сберегательные кассы стоят на первом месте во всем Союзе.** Задание правительства о доведении к 1 октября суммы до 10 мил. р. уже выполнено почти на 50%. По количеству вкладчиков контрольная цифра выполнена с большим превышением.

Тифлис, 26 июля

ТИФЛИССКИЙ ОКРУГ

Президиум тифлисского совета утвердил окончательно проект районирования Тифлисского округа.

В Тифлисский округ войдут территории бывших уездов Тифлисского, Борчалинского и Душетского, а также часть Горийского — Дзегвинское тэмы. Округ разделен на 12 районов. Число сельсоветов с 78 увеличивается до 85. Новые сельсоветы создаются в отдаленных нагорных частях округа: трусовский, ахалцихский, гудамакарский, кодрабулахский, прауденбергский, ложорский и сартачальский.

В каждый из 12 районов войдет от 4 до 16 сельсоветов.

Президиум тифлисского совета предложил финансовому отделу немедленно приступить к составлению бюджета, соответственно с новым районированием территории округа. Бюджеты районов и сельсоветов будут составлены отдельно.

НА ВЕЧЕРНЮЮ РАБОТУ

Тифлисский исполком обсуждал вопрос о переходе учреждений исполкома на вечернюю работу. Признано целесообразным временно воздержаться от перевода на вечернюю работу отделов исполкома. Устанавливается регулярное вечернее дежурство членов исполкома по очереди и заведующих отделами или их заместителей.

С ПОНЕДЕЛЬНИКА, 29 VII, в кино-театрах ПАЛАС—МИНЬОН

БЕНЕФИС КЛОУНА ЖОРЖА

4701

ПО ГОРОДУ

◆◆ Семенное хозяйство. Для обеспечения крестьян Тифлисского уезда сортовым семенным зерном президиум тифлисского совета решил создать семенное хозяйство в уезде и предоставить для этой цели участок земли в 100 гектаров.

◆◆ «Ахалмшани». Специальная комиссия приступила к разработке вопросов, связанных с организацией треста по коммунальному строительству «Ахалмшани». При нем будет создано проектировочное бюро, где будет сосредоточена вся работа по проработке и проверке проектов строительных работ органов тифлисского совета.

◆◆ Расширение кондитерской фабрики. Вследствие сильного увеличения спроса на изделия галетно-кондитерской фабрики пищекомбината решено в ближайшее время приступить к дальнейшему расширению производства. С этой целью при фабрике будет выстроен новый корпус. На расширение фабрики потребуется около 50.000 руб.

◆◆ Ликвидировать задолженность. СНК Грузии предложил госкинпрому ликвидировать до 1 октября задолженность органам социального страхования в размере 30 тысяч руб.

◆◆ По постановлению СНК Грузии ликвидируется кутаисское отделение сел.-хоз. банка Грузии. Отделение должно быть ликвидировано к 1-му октября.

◆◆ Рационализация работы на бирже труда. Наркомтруда Грузии выделил центральную комиссию для проведения рационализации канцелярской работы на бирже труда. Будет введена карточная система, что позволит сократить бумажную волокиту. Рационализация коснется также системы посылки безработных на работу. При бирже труда создано несколько подкомиссий для облегчения работ центральной комиссии.

ПРОИСШЕСТВИЯ

◆◆ Под трамваем. На Плехановском пр., против дома № 176, под вагон трамвая, управляемый **А. Добролинским,** попал проходивший улицу **М. Барсегов.** Пострадавшего отправили в главную больницу.

◆◆ Взорвался патрон. В момент, когда **Н. Питоев** заряжал охотничье ружье, взорвался патрон. Питоев с поврежденной рукой отправлен в главную больницу.

◆◆ Вытащили деньги. У проживающей по Пограничной, 11, **Н. Кайтадзян** на улице вытащили 160 руб.

◆◆ Растрата. Угрозыск задержал сотрудника центрального молочного пункта Еркоопа **Н. Намталашвили,** который обвиняется в растрате.

Цены на мясо

По решению СНК ЗСФСР установлены новые оптово-сбытовые и розничные цены на говядину. В Тифлисе оптово-сбытовая цена на мясо установлена 78 руб. 19 коп. центнер, а в розницу в кооперативных организациях—90 руб. 31 коп. В Батуме оптово-сбытовая—96 руб. 03 коп., розничная—109 руб. 43 коп. В Баку—оптово-сбытовая цена за центнер 69 руб. 56 коп., розничная—74 р. 91 коп. Наркомторгу ЗСФСР поручено немедленно установить в столичных городах посуточные цены на мясо.

Искусство

НА НАШИХ ЭКРАНАХ

«Счастливые кольца», производство **Совкино.** Это—картина двух молодых режиссеров. Сюжет — подражательен. «Счастливые кольца»,—одна из ветвей темы о «Трусе» (заграничного производства), который в конце концов делается храбрецом и удачливым побеждает «страшных» противников.

Подражание хорошему заграничному боевику в некоторой степени—вещь не плохая. Но режиссеры «Счастливых колец» пошли по пути наименьшего сопротивления. Рабочий у них получился влюбчивым прогульщиком, в погоне за выигрышем забывающим все на свете, Нэпман Пьер в центре Москвы буквально терроризирует комсомольцев и рабочих. Центр тяжести фильма переключен на момент «выиграет или не выиграет». Поэтому получился разрыв между развитием «любовной интриги» и производственной частью — работой хлебозавода.

К достоинствам картины следует отнести недурную режиссерскую проработку; при растянутости первых частей конец смотрится с интересом.

Очень хорошо, что в картине показан ряд моментов рабочего спорта, гребные состязания и т. д.

Г. К—н.

ХРОНИКА ИСКУССТВА

✱✱ Выступление пролетарских писателей Грузии — 27 июля в лагере. С основным докладом выступит тов. Буачидзе. Выступают также т. т.: Эули, Мишвилиа, Каладзе, Вакели, Хетуашвили, Навтлугели и Лисашвили.

Физкультура

ВСЕСОЮЗНОЕ ПЕРВЕНСТВО «ДИНАМО»

Выехавшая в Ростов-на-Дону сборная команда футболистов Зак. «Динамо» составлена из игроков Тифлиса и Баку. В основной состав этой команды входят следующие игроки: вратарь — **Багдоев** (Тифлис); защита — **Кроткое** (Баку); **Почхуа** (Тифлис); полузащита — **Парамонов** (Т.), **Колинин** (Б.), **Аникин** (Т); нападение: **Сорокин** (Б), **Турция** (Б.), **Абашидзе** (Т.), **Вачнадзе** (Т.), **Пачулия** (Т.).

МЕСТРАН — РКХ

28 июля, в 5½ час. дня, на спортплощадке им. Ленина состоится футбольный матч между первыми командами местрана и РКХ.

За неделю

◆◆ Подготовка специалистов по водному хозяйству. В наступающем бюджетном году Закводхоз приступает к подготовке и переподготовке специалистов по водному хозяйству. На подготовку специалистов по решению ЗСФСР отпускается 150.000 руб.

◆◆ Контрольно - строительные органы. При образуемых окружных исполкомах создаются органы строительного контроля. Одновременно с этим по постановлению СНК ЗСФСР усиливаются аппараты республиканских строительно-технических комитетов.

◆◆ Землеустройство в Грузии. В этом году землеустройство проведено в 163 колхозах. Одновременно с проведением землеустройства в колхозах ведется групповое и индивидуальное землеустройство крестьянских хозяйств.

◆◆ Передвижные сыроваренные заводы. В Азербайджане в этом году оборудуется часть передвижных сыроваренных заводов. Оборудование каждого завода обходится в 4.300 руб. Заводы будут работать в Ардамском, Казахском, Ганджинском и Кубинском уездах. На оборудование заводов Заксельбанк открыл кредит в 12.900 руб.

◆◆ Кредитование бедноты. На кредитование бедноты и колхозов Заксельбанк отчислил из своих прибылей 88.000 руб. Сумма эта распределена между республиканскими банками. 55.000 руб. выдается на кредитование бедноты и 33.000 руб. — на кредитование колхозов.

◆◆ Молочное дело. С.-х. банку Армении Заксельбанк открыл кредит в 145.000 руб. на молочное дело. Из этой суммы 95.000 руб. выдается на капитальное строительство сроком на 10 лет.

Госкинпром Грузии готовит новую картину «Встреча». На фото кадр: китайский кустарь-тартальщик

Справочный отдел

ИЗВЕЩЕНИЯ

● **Последний срок приема заявлений вновь поступающих в ГПИ им. Ленина сегодня с 12 час. до 5 часов дня.**

● **В Закнаркомфине в каб. тов. Гусейнова** состоится **совещание** по вопросу **о летних курсах нового тюркского алфавита.** Присутствуют т. т. Тагиева, Кандалаки, Якубова, Белозерова (ЦК КП (б) Грузии, Адамяна (ТК КП (б) Г), Расул-заде, Гасан Сабри, Нариманова, Зейналзаде (наркомпрос) обязательно.

КУРС ОБЛИГАЦИЙ ГОСЗАЙМОВ на 27 июля

Госбанк, прочие кредитные учреждения и сберкассы продают и покупают государственные займы по нижеследующим ценам (включая текущий купон):

Покупают: 1-й выигр. 1922 г. — 4-83; 3-й крестьянск. — 5—04½; 10-проц. ренты. 1927 г. — 101—83.

Продают и покупают: выигрышный 1926 г. — 129—75 — 127—25; 10-проц. выигрышн. 1927 г. — 26—25 — 26—15; 1-й заем индустр. — 25—82 — 25—72; 2-й заем индустр. — 26—97½ — 26—87½; 2-й заем. инд. беспроц. — 26—21½ — 26—11½; 11-проц. 1928 г. — 104—48 — 104—43; беспроц. выигр. 1929 г. — 100—99 — 100—59; заем укр. коопт. хоз. 1928 г. — 10—61 — 10—57.

СПРОС НА РАБОЧУЮ СИЛУ

Биржа труда вызывает **из секции № 1** — Аламдарова О., Коберидзе И., Удушашвили В., Алахвердова Е., Мачабели А., Микаелян А., Орлова И., Прокопенко Е., Тевозян О., Микирумова А., Чачанидзе В., Куталадзе, Шиндаваридзе, Агладзе, Гагнидзе, Схиртладзе, Хелачиани, Латинишвили С., Сабанидзе, Комарова, Схиртладзе; **из секции № 2** — Джавахишвили Г., Церетели Н., Метревели Е., Немсадзе М., Долидзе С., Инкирвели, Джавахидзе, Канделаки, Петросову О., Чарквиани, Николькую М., Расова А., Кикваидзе Н., Бурдули Т., Годеридзе Б., Кикнадзе А., Шавдия К., Шишинскую Е., Азарову, Шалиашвили, Качарейшвили, Кецховели, Пролацкую Р., Кекенадзе, Джапаридзе, Абесадзе, Гегечкори, Джапаберидзе В., Хаханашвили, Напусадзе, Имедашвили, Стуруа Е., Рчеулишвили, Григорян А., Светличную О., Брегвадзе, Ситуну, Данелия, Поспелову, Баранбабишвили, Гвазава Г., Маргания К., Санадзе Ш., Пихнели К., Охрахадзе Н.; **из секции № 3** — Алекшиц, Саядагарова С., Нинишвили, Ионикашвили, Чигвинидзе А., Дундуа, Гогоберидзе Н., Кирия Т., Бендишвили А., Казарянц А., Левачеко Д., Миминашвили, Абрярянц С., Доношян Р., Цамалашвили В., Каранетян А., Тер-Гаспарян С., Сакян З., Цанава И., Мамулова, Шекелашвили Н., Мирпычян, Армуева, Адамян А., Казарян, Зазашвили, Меликсванесова, Умуфян, Татишвили Г., Парадиганова М., Табуна А., Жижишвили, Геворкова, Барсегова С., Кашуба Т., Тавартхиладзе А., Гигаури, Бек-Аванесова; **из секции № 5** — Квициадзе Н., Ризгоева Л., Пинякова Р., Абеладзе Г., Арутюнова М., Татулова Ш.; **из гарантийной секции** — Айрапетова Н., Мгалобишвили Е., Джанаридзе Е., Чигулова Н.; **из медицинской секции** — Маканадзе К., Цабадзе А., Челдишвили, Трамбову М., Хавтаси Н., Матафиеву М., Хотиашвили А.

Горем убитые Айкануш и Геворк Казаровы с матерью Шушаник Алихаяв и с детьми Суреном, Сережей, Рузаной и Арташесом с душевным прискорбием извещают о смерти незабвенного сына, внука и брата

АРМЕНАКА (Амо) КАЗАРОВА,

последовавшей 25 июля. Гражд. панихида сегодня, в 7 ч. веч. Вынос тела 28 июля, в 4 ч. дня, из кв.—Шемахинская, 21, на Ходживанское кладб. 4698

Летний сад б. «Арто» (Пушкинская, 105)

Суббота, 27 июля, Московск. драмат. балет под руководством Н. С. Греминой.

30 GIRLS 30

НОВЫЕ ПОСТАНОВКИ

К. Голейзовского, А. Мессерер, Н. Холдина, Э. Мэй, М. Геворкяна.

Конферансье К. И. Кареев. Зав. муз. частью О. Тихонова. Нач. в 9 с пол. час. вечера. 4704

Летний сад б. «Арто» (Пушкинская, 105)

ЦИКЛ ЛЕТНИХ СИМФОНИЧЕСКИХ КОНЦЕРТОВ ГОСОПЕРЫ

Воскресенье, 28 июля, первый КОНЦЕРТ под управлением народного артиста И. П. ПАЛИАШВИЛИ

I отд. Римский-Корсаков Шехерезада Симф. сюита по 1001 ночи

ПРОГРАММА

II отд. 1. Вагнер—„Лоэнгрин“ вступл. к I акту 2. Киладзе—Сюита № 1 3. Свендсен—„Парижский карнавал“ 4. Туский—Andante 5. Ив. Палиашвили—Абхазская народная пляска

Начало в 8½ ч. веч. 4704

ЛЕТНИЙ САД (б. „АРТО“)

В понедельник, 29, и вторник, 30 июля, ДВА ПРОЩАЛЬНЫХ КОНЦЕРТА

АЛЕКСАНДРА БАТУРИНА

с симфоническим оркестром под управл. нар. арт. республ. И. П. ПАЛИАШВИЛИ при участии Розы Уманской (скрипка), Е. Добровольской (колор. сопрано), Д. Владимирова (рояль). 4704

Театры Госкинпрома

Летний АПОЛЛО (в саду Дарбази) Плехановский, 91. Художеств. картина „ДЖАЛЬМА“ с уч. Островской

Летний ЭТЕРИ „ДЕЛО ТАРИЕЛА МКЛАВАДЗЕ“ с. уч. Наты Вачнадзе, Микаберидзе

Летний ПАЛАС Грандиозн. по постановке фильм „Сын рыбака“ [Ломоносов]

МИНЬОН Художеств. комед-я „ПРЫЖОК“ Режиссер Изгеков. Сверх прогр. журнал Госкинпрома № 15

Скоро—„Белый всадник“ и „Бенефис клоуна Жоржа“ 4427

ЮЖХИМТРЕСТ

ЛУЧШИЙ СОВЕТСКИЙ КАРАНДАШ

ГЕНЕРАЛЬНЫЙ ПРЕДСТАВИТЕЛЬ ХИМСЕНДИКАТ

4247 0—19

Выписывайте! ежемесячный литературный журнал „НА РУБЕЖЕ ВОСТОКА“ (орган ЗАПРА)

СПЕЦИАЛИСТЫ (с выс. обр.) готовят по всем предм., спец. техн. и за тр. шк. Ул. Джугашвили (б. Ртищевская), 3. 15-14

НУЖНА ДОМ. РАБОТНИЦА Спр. по тел. 16-73, у Аракелова. 6.

ТЕХНИК-СТРОИТЕЛЬ или инженер СРОЧНО требуется для производства строительных работ в отъезд в Лагодехи. Спр. в Грузтабтрест, технический отдел, Вокзальная, 16, по тел. 25-16. 4700 2—1

УТЕРЯНЫ проф. кн. союза коммунальн., довер. Окрпома Кр. полумесяца на получ. от № полка Адыиг. и ул. Ленин. С. Г. Дольского. 4696

УТЕРЯНЫ ул. Ленин. за № 542, чл. кн. кассы взаи. оп. куст. и квит. на 64 р. 70 к., выд. пем. отд. ОМХ, Мамед-Багир Аскер-оглы Ахмедова. 4697

Нижеуказанные документы (утерянные и похищенные) считать недействительными

Воен.-уч. кн. Константина Головина
Уд., выд. изд. техн. упр. Григория Мазурека
Проф. кн. ж.-д. Маргариты Дондуа
Хлеби. заб. кн. Александра Саражишвили
Страх. кн. Шакро Кочаряна
Еркооп. кн. Аракси Григорян
Воен.-уч. кн. Андрея Щетинина
Ер оп. кн. Гевурка Тер-Карапетова
Свид. об ок. пр. м. за № 521 Варлама Кекусадзе
Еркооп. кн. Исака Пинчевского
Проф. кн. медсантруд Армениуи Петросян
Еркооп. кн. Габриела Зарафяна
Удост. личн. Шакро Бутникашвили
Хлеби. заб. кн. Нины Папанин
Еркооп. кн. Хадиджа Ейдар-кызы
Атт. за № 359 об ок. веч. об. к. Шалвы Габичадзе
Еркооп. кн. Буламенна Садыкова
Ерк оп. кн. Сираиуш Закоевой

Нужна работница по с. хоз. на выезд. Жел. рек. Главн. почт., предъяв. кн. „З. В.“ № 6357. 4702

УЧИТЕЛЬНИЦА, знающая языки, ищет комнату, предпочитает со столом. Плата по соглаш. Спр.: Белинская, 13, кв. Бурравева. 4695 3—2

ВРАЧИ ЛЕЧЕБНИЦЫ

ЧАСТНАЯ ЛЕЧЕБНИЦА — КОЛЛЕКТИВ ВРАЧЕЙ-СПЕЦИАЛИСТОВ

Для приходящих больных

ГЛАЗНЫЕ БОЛЕЗНИ 9 ч.—10 ч. утра. Д-р ОРЛОВСКАЯ М. З.
ГОРЛ., УШНЫЕ, НОС. Б. 1 ч. 30 м.—2 ч. 30 м. дня. Д-р АРГУТИНСКИЙ В. С.
ХИРУРГИЧЕСК. БОЛ. 2 ч. 30 м.—3 ч. 30 м. дня. Д-р ЮЗБАШЕВ П. А.
ДЕТСКИЕ БОЛ. 10 ч. до 11 ч. у. Д-р РОХЛИН М. К.
ВНУТРЕННИЕ БОЛ. 9 ч. 30 м.—11 ч. у. Д-р РАМЕНДИК Б. Г.
12—2 ч. д. 5—6 ч. веч. Д-р ЗАРАФИДИ З. И.
ЖЕНСК. Б. и АКУШЕР. 8—10 ч. утра. Профес. ГОГОБЕРИДЗЕ Б. К.
2—3 ч. дня. Д-р СУЛХАНОВА О. М.
КОЖНО-ВЕНЕР. БОЛ. 10—11 ч. у. и 5—6 ч. в. Д-р ЗРИЦЯН А. Г.
10—12 ч. дн. и 4—6 ч. в. Д-р СИМОНЯНЦ И. А.
Прием ежедневно, кроме воскрес. дней. Плата 1 руб. Адрес: Армянская улица, № 35.

Д-р Л. С. ОГАНДЖАНОВ. Спец.: сифил., венер. и кожн. бол. Прием утр. 7—1, веч. 6-8 Прием женщ. и детей 12—1 ч. дня. Ул.