ЦЕНА 5 КОП. ГОД ИЗДАНИЯ 8-й

პროლეტარებო ყველა ქვეყნისა, შეერთდით! Пролетарии всех стран, соединяйтесь! Bütün ölkələrin proletarlari, birləşin! Պրոլետարներ բոլոր երկրների, միացե՛ք!

ЗАРЯ ВОСТОКА

ОРГАН ЗАККРАЙКОМА ВКП (б) и ЦИК ЗСФСР

Редакция и главная контора: Тифлис, пр. Руставели, 36. Телеграфный адрес — Тифлис ЗАРЯ

Телефоны редакции и главной конторы:

Телефонограммы	26-11	Репортерская	14-96
Ответ. секр. редакции	3-91	Ночной выпуск	5-08
Ночной секретарь	22-61	Зав. издательством	23-31
Технич. секретариат	18-73	Бухгалтерия	23-31
Информацион. отдел	9-10	Отд. распространения	16-73
Рабочий отдел	8-04	Экспедиция	16-73
Рабселькор. отдел	8-04	Багажная экспедиция	13-45
Парт. отдел	14-14	Отдел об'явлений	26-11
Листок РКИ	14-14	Типография	5-08
Эконом. отдел	20-87		
Иностр. отдел	20-87		
Отдел Востока	20-87		
Отд. „Сов. Закавк."	7-49		
Литер. отдел	14-96		

С жалобами на недоставку газет в Тифлисе звонить по телефону 16-73

Подписная плата на 1929 г.

Общая (Для учр. и частных гражд.): На 12 месяцев — 13 р. 50 к.; 6 — 7 р. —; 3 — 3 р. 60 к.; 1 — 1 р. 25 к. С приложением собрания сочинений В. И. Ленина—30 р.

Льготная (Для рабочих, служащих и крестьян): На 12 месяцев — 10 р. —; 6 — 5 р. 50 к.; 3 — 2 р. 85 к.; 1 — 1 р. —. С приложением собрания сочинений В. И. Ленина—25 р.

Заграницу: на 1 мес.—1,5 дол., 3 м.—4,5 д., 6 м.—8 д., 12 м.—15 д.

ТАРИФ НА ОБЪЯВЛЕНИЯ (За строку нонпарели)
Позади текста — 80 к. Среди текста — 1 р. 60 к.
Иногородние: позади текста—1 р. 50 к.; среди текста—3 р.
При многократном печатании—скидка по соглашению. Сверх тарифа взимается 10 процентов городского налога.
Об'явления принимаются: в главной конторе (пр. Руставели, 36) с 9 до 3½ ч. дня, после чего взимается дополнительно 10 процентов.

Отделения: Москва—Мал. Ржевский пер., 6. Баку—Б.-Московская гостиница, № 10, телеф. 5-33. Батум—ул. III Интернационала, 36. Эривань—ул. Абовьяна, 8. Сухум—ул. Октябрьской революции, 10. Ленинакан—Ул. 16, дом № 35. Гянджа—угол улицы Сабира и „28 апреля". Кутаис—ул. Розы Люксембург.

ПЯТНИЦА, 16 АВГУСТА 1929 г. № 186 (2154)

СЕГОДНЯ В НОМЕРЕ

КИТАЙСКИЕ МИЛИТАРИСТЫ ПРОДОЛЖАЮТ СВОЮ ПРОВОКАЦИОННУЮ ИГРУ.
Американцы развивают лихорадочную деятельность в ГААГЕ.
ГЕНСОВЕТ ГОТОВИТ ПРЕДАТЕЛЬСТВО ланкаширских текстильщиков.
ЭРИВАНСКИЙ ПАРТАКТИВ ОБ УРОКАХ БАКУ
Беседа с РЕДАКТОРОМ «РОТЭ ФАНЕ» тов. Гирш.
Курортное строительство.
Перед осенним севом.
ПОДПИСКА НА III ЗАЕМ ИНДУСТРИАЛИЗАЦИИ ИДЕТ УСПЕШНО.
СТАТЬИ: ПЕРЕДОВАЯ — «Провокация продолжается»; Н. РУБЕЖНЫЙ — «Гаага и новый «крестовый поход» против СССР»; Л. ЛУННИКОВ — «По промышленным предприятиям Грузии»; В. ГУРКО КРЯЖИН — «Азербайджанские курды».

18 АВГУСТА

истекает срок очередного августовского взноса (9-го по коллект. подписке)

Во избежание прекращения высылки газеты и приложений соч. В. И. ЛЕНИНА необходимо подписчикам ВНЕСТИ ОЧЕРЕДНЫЕ ВЗНОСЫ до 18-го августа т. г.

ИНОГОРОДНИМ ПОДПИСЧИКАМ при посылке очередного взноса на переводе следует обязательно наклеить АДРЕСНУЮ НАКЛЕЙКУ, по которой получаются газеты.

ОЧЕРЕДНЫЕ ВЗНОСЫ НЕОБХОДИМО ДЕЛАТЬ ИСКЛЮЧИТЕЛЬНО по месту первоначальной сдачи подписки.

Издательство „ЗАРЯ ВОСТОКА".

Провокация продолжается

В последние несколько дней китайская военщина проявляет особенную активность. В то время, когда бывший китайский поверенный в Москве Чжу Шао-ян по поручению нанкинского правительства делает повторные «дипломатические» шаги, чтобы добиться переговоров с СССР без предварительного выполнения минимальных требований нашего правительства, — у советских границ лихорадочно концентрируются китайские и белобандитские части, роются окопы, сосредоточиваются броневики и аэропланы, а в некоторых пунктах даже производятся налеты на советские территории.

Никто, конечно, не поверит тому, что китайская «дипломатия» не знает обо всем этом и что военщина выступает самочинно, наперекор «миротворческим» устремлениям нанкинских прохвостов. Совершенно бесспорно, что «дипломатические» вылазки Нанкина и военная суматоха северной Маньчжурии находятся в связи друг с другом и являются различными сторонами одного и того же продуманного плана. На «дипломатов» типа Чжу Шао-яна, повидимому, возложена задача своими «мирными» хлопотами маскировать подлинные агрессивные намерения китайских милитаристов и их иностранных хозяев против СССР.

Китайская военщина не хочет успокоиться и продолжает идти по тому же пути рискованных авантюр, на который она решительно стала, захватив по указке международного империализма Китайско - Восточную железную дорогу. Китайские милитаристы желают выиграть время, необходимое, с одной стороны, для концентрации достаточного, по их мнению, количества войск и банд для более широких диверсионных операций против СССР, с другой — для организации мирового общественного мнения, оказавшегося неподготовленным к сочувственной встрече разбойничьего акта.

Китайский посланник в Соединенных Штатах У Чжао-чу «информирует» государственный департамент С.А.С.Ш. о найденных якобы при налете на харбинское советское консульство «документах», свидетельствующих о подрывной деятельности СССР в Китае, предоставляя социал-фашистской печати всего мира во главе с «Форвертсом» на основании этих документов рисовать «кошмарные» картины «красных заговоров».

Вся эта игра, в которой видна направляющая иностранная рука, рассчитана на то, чтобы задним числом оправдать разбойничьи действия нанкинских и мукденских налетчиков и подготовить общественное мнение к будущим провокационным действиям против СССР.

Американский империализм, с помощью «секретных» нот нащупывающий в столицах крупнейших империалистических государств почву для возможного захвата КВЖД, занят в то же время заботами о мобилизации широкой буржуазной общественности вокруг поддержки своих хищнических планов в Маньчжурии, прикрываемых разглагольствованиями о необходимости поддержания «мира» на Дальнем Востоке. Это вызывается тем, что большая часть американской буржуазной прессы отнеслась к налету на КВЖД отрицательно. Новые антисоветские фальшивки и слухи о зверствах, чинимых якобы над китайцами в СССР, пускаемые сейчас в оборот нанкинским правительством, должны, по мнению американских хозяев последнего, несколько популяризировать в самой Америке довольно непопулярные моргановские планы в Маньчжурии.

«Миротворческая» деятельность нанкинских лакеев американского капитала в свете указанных фактов представляется довольно неискусным мошенничеством, на которое советская дипломатия отвечает разоблачением. Всякое мало - мальски серьезное внимание лицемерным ходатайствам расположившегося на ст. Маньчжурия Чжу Шао-яна помогло бы нашим противникам одурачивать общественное мнение и извлекать из этого выгоды. Вот почему на повторные телеграммы мелких жуликов, посылаемых из нанкинского министерства иностранных дел к нашим границам, наркомат иностранных дел СССР отвечает презрительным молчанием.

Провоцируя военный конфликт против СССР, Нанкин, как у нас уже указывалось, помимо услужения своим иностранным хозяевам, преследует и внутриполитические цели, а именно—ослабление мукденской военной клики; ведь вся тяжесть фактической борьбы с СССР должна лечь на Мукден, а не на Нанкин. Суля жадным мукденским генералам фантастические выгоды в результате будущих «побед» над СССР, Нанкин толкает Мукден к нападению на Советский Союз. Последние приготовления у наших границ показывают, что расчеты Нанкина на политическую близорукость мукденских генералов небезосновательны.

Трудящиеся Советского Союза с неослабным вниманием следят за деятельностью наших врагов. Твердая решимость дать отпор любой провокационной вылазке международного империализма и его китайских наймитов достаточно убедительно зафиксирована в тех многочисленных откликах, которыми трудовые массы СССР реагировали на захват КВЖД, и в том энтузиазме, с которым было встречено в рабочих массах известие о сформировании особой Дальневосточной армии.

Роль САСШ в Гааге

ВОПРОС ОБ ЭВАКУАЦИИ РЕЙНСКОЙ ОБЛАСТИ

ГААГА, 14-VIII. (Закгаг). — Состоялось частное совещание лидеров делегаций (Франции, Англии, Бельгии, а также Германии). На совещании **Англия и Бельгия высказались за возможно скорое освобождение Рейнской области, настаивая лишь на том, чтобы Германия приняла на свой счет расходы, связанные с эвакуацией, начиная с 1 сентября, и отказалась от всяких претензий на возмещение убытков, причиненных в связи с оккупацией.**

Бриан попрежнему защищал французские условия относительно более раннего вступления в силу плана Юнга, а также относительно согласительной комиссии и обещал на ближайшем совещании министров иностранных дел тех же четырех государств (Бриан, Гендерсон, Штреземан и Гиманс) сообщить, в какой срок Франция сможет отозвать из Рейнской области свои последние войска.

ПОСТАВКИ НАТУРОЙ

ГААГА, 15-VIII. (Закгаг). — 14 августа на заседании финансовой комиссии конференции продолжались прения по вопросу о поставках натурой. Лушер (Франция) подчеркивал, что в данном вопросе [illegible] со **многими взглядами английской делегации»** и в особенности с ее заявлениями о необходимости ограничить поставки натурой для того, чтобы бороться с безработицей в странах, производящих те же продукты.

«Именно поэтому, сказал Лушер, план Юнга ограничил поставки натурой. Но, в виду невозможности отыскать другие средства уплаты по репарационным обязательствам, надо согласиться на поставки натурой в рамках плана Юнга».

Следующее заседание комиссии назначено на субботу. Пока будут происходить неофициальные переговоры.

Официальное сообщение выражает надежду, что в результате этих переговоров окажется возможным назначить несколько подкомиссий для «изучения отдельных вопросов». В кругах конференции делают отсюда вывод, что **наметилось некоторое сближение по вопросу о порядке дальнейшего обсуждения плана Юнга.**

ПОПЫТКИ НАЙТИ КОМПРОМИСС

ГААГА, 14-VIII. (Закгаг). — За кулисами Гаагской конференции продолжаются попытки найти компромисс между требованиями английской делегации и позицией остальных руководящих держав.

Главную роль в этих попытках играют американцы. По поручению Моргана, находящийся в Англии банкир Ламонт вел переговоры с Макдональдом. Сноуден был приглашен к посланнику САСШ в Гааге, при чем в беседе принимал участие американский наблюдатель на Гаагской конференции Вильсон. **Одновременно американцы стараются воздействовать также на другие делегации, чтобы побудить их к некоторым уступкам Англии.**

Английский министр торговли Грэхэм выступил вчера перед представителями печати с подробным изложением переживаемых Англией хозяйственных затруднений, чтобы обосновать английские требования по вопросу о поставках натурой, и при этом подчеркивал, что поставки угля можно заменить другими, например, поставками калия.

Чудовищные репрессии против советских граждан в Китае

Аресты идут во всех районах и не поддаются учету

Приказ Реввоенсовета о Дальневосточной армии вызвал сочувственный отклик в массах

РАБОЧИЕ ВСТУПАЮТ В РЯДЫ ДАЛЬНЕВОСТОЧНОЙ АРМИИ

ЛЕНИНГРАД, 15-VIII (Закгаг). — Приказ Реввоенсовета об образовании «Дальневосточной армии» вызвал **сочувственный отклик среди ленинградских рабочих.** Рабочие завода «Красногвардеец» отправили приветствие бойцам Дальневосточной армии и **подали много заявлений с просьбой зачислить их в ряды новой армии.**

ОЧЕРЕДНАЯ ЛОЖЬ НАЙМИТОВ ИМПЕРИАЛИЗМА

ПЕЙПИН, 14-VIII. (Закгаг). Видимо стремясь парализовать неслыханно тяжелое впечатление, которое производят сведения, идущие из всех источников о невероятных притеснениях советских граждан в Китае, **газеты сообщают, будто китайские граждане в СССР подвергаются нечеловеческому обращению.** По словам газет, китайские граждане Хабаровска были высланы будто бы в Москву (?), при чем им даже не дано продовольствия на дорогу.

Далее газеты сообщают, что **Ван Чжен-тин предписал министерству иностранных дел рассылать побольше телеграмм с сообщениями о дурном обращении с китайскими гражданами в СССР.**

«ВПРЕДЬ ДО РАСПОРЯЖЕНИЙ»

ПЕЙПИН, 14-VIII. (Закгаг). — Нанкинское правительство предписало пейпинской организации Гоминдана **отложить учреждение антисоветских ассоциаций впредь до дальнейших распоряжений.**

ПОВАЛЬНЫЕ АРЕСТЫ СОВЕТСКИХ ГРАЖДАН

ТОКИО, 14-VIII. (Закгаг). — Из Харбина 12 августа сообщают:

«За один день арестовано и выслано 166 советских граждан без пред'явления обвинений, в том числе не имеющие отношения к дороге советские граждане. Никому из высылаемых не позволили ликвидировать дела и проститься с родными. В последнюю ночь на станции Пограничная арестовано 53 советских гражданина. **Аресты идут по всем районам и не поддаются никакому учету.** Большинству инкриминируется самоувольнение, приравниваемое к забастовке. В настоящее время свыше двух третей советских граждан бросило работу на КВЖД. Все они испытывают огромную нужду. **Получены сведения, что некоторые из советских граждан замучены и убиты на китайском броневике.**

Газеты сообщают, что у советских граждан, высылаемых китайцами в СССР и ожидающих в настоящее время на станции Маньчжурия, отнято все имущество и им оставлена только та одежда, которая у них на себе».

НА СТ. МАНЬЧЖУРИЯ

ЧИТА, 15-VIII. (Закгаг). — Прибывшая группа советских граждан, прошедшая пешком 86-й раз'езд, рассказывает, что в Маньчжурии скопилось более 30 человек, подлежащих передаче на советскую территорию. Китайские власти, однако, не выпускают уволенных и всячески их притесняют. Высылаемые обратились к германскому консулу в Харбине с просьбой о защите. В Маньчжурии среди задержанных находятся начальники служб управления КВЖД т. т. Пекарский, Ильинский и Соколов.

УКРЕПЛЕНИЯ НА СТАНЦИИ ПОГРАНИЧНАЯ

ШАНХАЙ, 15-VIII. (Закгаг). — По сведениям Рейтера, китайские войска **укрепляют станцию Пограничная,** ибо предполагается, что они будут там зимовать.

ОПРОВЕРЖЕНИЯ ТАСС НЕ ПЕЧАТАЮТСЯ

ТОКИО, 14-VIII. (Закгаг). — Телеграмма ТАСС с опровержением утверждения У Чжао-чу, **разосланная японским газетам агентством Симбун Ренго,** ни в одной газете не напечатана.

ЭКСТРЕННОЕ СОВЕЩАНИЕ В НАНКИНЕ

ШАНХАЙ, 15-VIII. (Закгаг). — По сообщению агентства Гоминь, Чан Кай-ши созвал экстренное совещание **для обсуждения положения в Маньчжурии.** После совещания Чжан Сюэ-ляну и Чу Шао-яну были отправлены телеграммы, подробно комментирующие политику нанкинского правительства в вопросе о КВЖД.

ТРЕБОВАНИЕ БАНКОВ

ПЕЙПИН, 14-VIII. (Закгаг). — Пейпинские и тяньцзиньские банки требуют от нанкинского правительства **установления регулярного бюджета, уменьшения военных расходов, опубликования приходо - расходного отчета за все время существования правительства и допущения контроля над расходами по управлению и частичному расформированию войск.**

ТРЕВОГА ВЛАДЕЛЬЦЕВ ЧАЙНЫХ ФИРМ

МОСКВА, 15-VIII. (Закгаг). — «Центросоюз Лимитед» (Англия) получил от председателя чайной гильдии Чунук Чжао (Шанхай) следующую телеграмму:

«Все китайские чайные фирмы просят, чтобы шанхайская и ханькоуская конторы «Центросоюза Лимитед» (Англия) остались в Китае, дабы закончить все сделки и провести все платежи самостоятельно. Сегодня нами получена срочная телеграмма от китайского правительства, которая гарантирует, что не будет чинить никаких препятствий деловым операциям. Просим ответить немедленно».

«Центросоюз Лимитед» ответил следующей телеграммой:

«Председателю чайной гильдии Чунук Чжао, Шанхай. **Независимо от ликвидации нашего отделения в Китае все платежи, взятые нами на себя, и обязательства будут произведены в срок».**

Борьба рабочего класса

ЗАБАСТОВКА В НОВОМ ОРЛЕАНЕ

НЬЮ ЙОРК, 14-VIII. (Закгаг).—Забастовка рабочих трамвая в Новом Орлеане продолжается. Население бойкотирует вагоны трамвая, обслуживаемые штрейкбрехерами и вооруженной охраной, и стало пользоваться автобусами. **Тогда городские власти отменили движение автобусов, чтобы заставить публику пользоваться трамваями.**

В ответ на это состоялся массовый митинг сочувствующих забастовке, участники которого принялись забрасывать вагоны трамваев камнями. **Делегация союза трамвайных рабочих явилась в здание городской управы и потребовала восстановления движения автобусов.** В ответ на это служащие городской управы вместе с полицейскими напали на делегатов союза. Во время столкновения было ранено несколько человек, в том числе и начальник полиции. Делегатов союза и сочувствующих стачке удалось вытеснить из здания управы только при помощи бомб, вызывающих слезотечение.

ЗА СЕМИЧАСОВОЙ РАБОЧИЙ ДЕНЬ

СТОКГОЛЬМ, 14-VIII. (Закгаг). — Из Копенгагена сообщают, что с'езд датского союза литейщиков, в виду большой безработицы, постановил пред'явить требование **о введении семичасового рабочего дня.** Встревоженную этим датскую буржуазию успокаивает газета «Социал Демократен», раз'ясняя, что «дело идет не о немедленном, а о будущем требовании».

ПОБЕДА РАБОЧИХ

СТОКГОЛЬМ, 14-VIII. (Закгаг). Закончилась продолжавшаяся с 14 июня забастовка на химическом заводе в Фредрикстаде. Требование рабочих о введении шестичасового рабочего дня в вредных для здоровья цехах **удовлетворено.**

АРЕСТЫ СРЕДИ УКРАИНСКОЙ МОЛОДЕЖИ

ВАРШАВА, 14-VIII. (Закгаг). — В Станиславове произведены аресты среди украинской учащейся молодежи по подозрению в принадлежности к украинской военной организации и совершении актов саботажа, выразившихся якобы в порче телеграфных линий.

ПЛЕНУМ ЦК КОМПАРТИИ ЧЕХОСЛОВАКИИ

ПРАГА, 14-VIII. (Закгаг). — Очередной пленум ЦК чехо-словацкой компартии заслушал доклад Готвальда об итогах 1-го августа.

После оживленной дискуссии пленумом принята резолюция, признающая, что хотя эти итоги и являются шагом вперед по сравнению с положением, в котором партия находилась еще несколько месяцев тому назад, тем не менее их надо считать недостаточными. **Партии удалось охватить первоавгустовскими забастовками 16.000 рабочих, а демонстрациями свыше 100.000.**

Выступавшие в прениях члены ЦК, работающие на местах, отмечали, что **в связи с 1 августа авторитет компартии значительно возрос.**

КЛАУЗЕНБУРГСКИЕ УЗНИКИ ПРИ СМЕРТИ

ВЕНА, 15-VIII. (Закгаг). — Коммунисты, освобожденные из Клаузенбургской тюрьмы после шестинедельной голодовки, перевезены в частную санаторию. Они исхудали до 28-30 килограммов и находятся при смерти. Троим сделано переливание крови, но состояние их безнадежно. По непроверенным сообщениям печати, одна из голодающих Липшиц умерла.

ПРЕСЛЕДОВАНИЯ ГОРНЯКОВ В ДОЛИНЕ ЖИЛАВЫ ПРОДОЛЖАЮТСЯ

ВЕНА, 15-VIII. (Закгаг). — Преследования горняков в долине Жилавы (Румыния) продолжаются. Власти не щадят даже работников социал - демократической партии, несмотря на хорошие отношения социал-демократов с правительством.

Для рабочего движения Франции наступил период „исключительного положения"

ДЕКЛАРАЦИЯ ЦК ФРАНЦУЗСКОЙ КОМПАРТИИ

ПАРИЖ, 14-VIII. (Закгаг). — ЦК французской компартии опубликовал декларацию, характеризующую положение рабочего движения во Франции после дня 1 августа.

В декларации говорится:

«Правительственные репрессии, связанные с днем 1 августа, и, в частности, приказ об аресте всех членов ЦК французской компартии, преследование всех активных членов партии и обвинение их в заговоре против государственной безопасности показывают, что **для рабочего движения Франции наступил период «исключительного положения», а также фашистских репрессий. Эти репрессии вызываются теми затруднениями, с которыми сталкивается буржуазия в своей внешней и внутренней политике.**

Гаагская конференция, обнаружившая непримиримые международные противоречия, в частности, глубочайший англо - американский антагонизм, поставила на очередь войну между империалистическими державами. Одновременно в Маньчжурии сгущается военная угроза против СССР. В этих международных противоречиях — основная причина правительственного кризиса, сопровождавшегося фашистским перерывом сессии парламента. Вместе с тем внутреннее положение Франции характеризуется чрезвычайным обострением классовой борьбы.

Моментом для мобилизации своих сил против рабочего класса буржуазия избрала 1 августа, пытаясь на основании подложных документов доказать существование заговора против государственной безопасности. **Мы заявляем, что в подготовке первоавгустовских демонстраций участвовала вся партия и все ее органы. Если буржуазия называет коммунистическую агитацию против империалистической войны заговором, то за этот заговор вся партия готова нести полную ответственность.** Если буржуазия обвиняет компартию в намерении нарушить порядок, то партия заявляет, что **она решительно борется с капиталистическим порядком, который покоится на эксплоатации и войне.**

В действительности существует заговор буржуазии против компартии, которая защищает интересы рабочего класса и своей агитацией открыла ему глаза на надвигающуюся угрозу империалистической войны.

К этому сводилась основная задача дня 1 августа и **эта цель полностью достигнута партией.**

Если для подавления манифестаций 1 августа в одном Париже буржуазии понадобилось собрать 50.000 полицейских, то ясно, что **разговоры буржуазных, а также социалистических газет о мнимом «провале 1 августа» нелепы.** День 1 августа означает этап в борьбе против империалистической войны, за защиту СССР, **которая будет продолжаться с новой энергией в ближайшие месяцы.**

Буржуазии не удастся сломить передовой отряд рабочего класса. ЦК призывает всех трудящихся, несмотря на репрессии, сплотиться вокруг компартии, чтобы отразить нападение буржуазии и добиться освобождения политических заключенных».

Генсовет предаст

БЕН ТИЛЛЕТ «НЕ ЖЕЛАЕТ ПОВТОРЕНИЯ СОБЫТИЙ 1926 ГОДА»

ЛОНДОН, 14-VIII. (Закгаг). — Две влиятельные организации текстильных фабрикантов в Ланкашире разрешили своим комиссиям продолжать переговоры с профсоюзами текстильщиков и уполномочили их согласиться на урегулирование спора о зарплате **путем третейского разбирательства.**

Председатель генсовета профсоюзов Бен Тиллет сделал заявление о результатах обследования положения в Ланкашире. Комиссия генсовета признала, что положение требует немедленного расследования, которое должно дать материал для арбитража при условии немедленного возобновления работ, впредь до решения арбитражной комиссии. Комиссия считает, что предметом расследования должна быть, в первую очередь, инфляция капитала в текстильной промышленности, т. е. перенасыщение этой промышленности капиталами, что приводит к уменьшению нормы прибыли.

«Все профессиональное движение, —заявил Тиллет,—поддержит отпор текстильщиков беззастенчивым требованиям предпринимателей, **но генсовет не желает повторения событий 1926 года** (всеобщая забастовка). Поэтому мы стоим за возобновление переговоров между предпринимателями и представителями рабочих. Это должно содействовать соглашению **при условии немедленного возобновления работ».**

„Пора прекратить микроскопические изыскания"

ЛОНДОН, 14-VIII. (Закгаг). — Издающийся в Глазго орган независимой рабочей партии «Форуард» пишет:

«Не следовало бы допускать, чтобы из-за вопроса о долгах в Лондоне не было советского посла. **СССР может пред'явить Англии большой встречный счет за то, что Англия финансировала военные действия Колчака и Деникина.** Деньги же, которые лондонские банки одалживали царю, **заслуживают быть пропащими.** Что же касается вопроса о пропаганде, то **пора уже прекратить микроскопические изыскания о взаимоотношениях между советским правительством и Коминтерном».**

Стачка в Калькутте

ЛОНДОН, 14-VIII. (Закгаг). — Администрация шести текстильных фабрик в Калькутте предложила бастующим рабочим стать на работу, обещая им увеличить зарплату пропорционально удлинению рабочего дня и не применять репрессий к активным участникам стачки.

Никто из рабочих не согласился на предложение администрации.

Итальянские броненосцы в Германии

БЕРЛИН, 14-VIII. (Закгаг).—В Кильскую гавань прибыли итальянские броненосные крейсера «Пиза» и «Феруччо». После обмена военными приветствиями с германским военным флотом итальянским гостям устроен был прием городским муниципалитетом.

Во власти американского капитала

ВАРШАВА, 14-VIII. (Закгаг).—По сообщениям газет, **крупнейшие металлургические заводы в польской части Верхней Силезии постепенно сокращают производство под предлогом реорганизации.** Закрыт завод прокатки жести, входящий в состав металлургического комбината «Кениг унд Лаура Хютте». Под предлогом отсутствия заказов закрыт завод «Силезия», на котором работало 4.000 рабочих.

Предполагают, что американский концерн Гарримана, купивший несколько месяцев тому назад эти заводы, свертывает свои предприятия в Польше по соглашению с германскими промышленниками, с которыми он сотрудничает.

Убийство или самоубийство?

ВЕНА, 14-VIII. (Закгаг). — По официальным сведениям, арестованный в Юго-Славии за нелегальную деятельность коммунист Финчи якобы покончил в сараевской тюрьме самоубийством, выбросившись из окна. **Австрийская рабочая печать высказывает подозрение, что Финчи убит полицией.**

Турция и арабские страны

АНГОРА, 14-VIII. (Закгаг).—В Мекке подписан договор о дружбе между Турцией и правительством Геджаса и Неджда. По договору Турция признает независимость и территориальную нераздельность Геджаса.

СССР за день

(По телеграммам Закгага).

ТОВ. ЕНУКИДЗЕ ВОЗВРАТИЛСЯ ИЗ ОТПУСКА

Секретарь ЦИК Союза ССР тов. Енукидзе возвратился из отпуска и приступил к исполнению своих обязанностей.

ИЗМЕНЕНИЯ В ИНСТРУКЦИИ О ПОРЯДКЕ ЧИСТКИ СОВАППАРАТА

На основании многочисленных ходатайств о том, чтобы **решения комиссии о лицах, вычищенных по второй и третьей категории, заносились в трудовые списки,** центральная комиссия по чистке совапларата постановила внести соответствующее изменение в инструкцию о порядке чистки.

Коллегия НК РКИ СССР утвердила это постановление.

«АСТРАХАНЩИНА» ПЕРЕД СУДОМ

Обвинительное заключение по астраханскому делу закончено. Привлекаются к ответственности 129 человек. Следствие велось в течение 8-ми месяцев и занимает 25 больших томов. **Процесс начнется 25—27 августа.**

МАССОВАЯ ПОРКА БЕДНОТЫ

В селе Розендам, в Немреспублике, в течение ряда лет было засилие кулаков. В 1921 году кулаки производили под видом «сохранения порядка» массовые порки бедноты. Всего было перепорото 85 человек. Было несколько случаев со смертельным исходом. **12 глазарей арестованы и отдаются под суд.**

ВЫНУЖДЕННАЯ ПОСАДКА

14 августа, в 12 часов 35 минут, от Шестакова получена телеграмма из села Сосново - Озерска (на тракте Верхнеудинск — Чита), что самолет «Страна Советов» сделал вынужденную посадку в тайге. Весь экипаж невредим. В связи с посадкой самолета перелет прерван. Вопрос о продолжении перелета в Нью-Йорк будет разрешен в ближайшие дни.

Укрепим большевистскую идейность комсомольских рядов

ОБРАЩЕНИЕ ЗКК ВЛКСМ КО ВСЕМ ЯЧЕЙКАМ ВЛКСМ, ВСЕМ КОМСОМОЛЬЦАМ ЗАКАВКАЗЬЯ

Товарищи комсомольцы!

Наша партия, а вместе с нею и комсомол работают в настоящее время в условиях упорной напряженной классовой борьбы. Везде и всюду партия и комсомол на своем пути сейчас наталкиваются на отчаянное сопротивление и напор мелкобуржуазной стихии.

От нашего союза в условиях этой борьбы требуется огромное упорство, непреклонность и непримиримость в борьбе за четкую, правильную классовую линию партии. И не только это. В настоящее время нет и не может быть успешного движения к социализму вне и помимо безбоязненного вскрытия всех наших ошибок и недочетов, стало быть — вне и помимо подлинной большевистской самокритики, вне и помимо действительного и повседневного контроля масс над руководством.

Там, где эти условия встречают сопротивление, где их не соблюдают, обходят и нарушают, — там неизбежны разложение, чванливое самодовольство, преступления, круговая порука, срастание с кулаком и нэпманом, там неизбежны извращения классовой линии партии. Что это так, — видно, в частности, на примере Азербайджана.

Политические ошибки старого партийного руководства Азербайджана— это цельная законченная система неправильного руководства. Отрыв и отставание партийного руководства от масс, зажим самокритики, замазывание явлений разложения, семейственность, казенное благополучие, прикрываемое фразой, — вот главные звенья этой системы.

В самое последнее время, уже после решения ЦК ВКП (б) о смене руководства, — старое руководство компартии Азербайджана организовало беспринципную антипартийную борьбу против ЗКК ВКП (б).

Неправильная, с начала до конца негодная и гнилая система руководства, нашедшая себе применение в АКП (б), дала обильную жатву. Дело фаб.-зав. райсовета, дело Михайлова, дело Мороза и Горобченко и немало других «дел» — больших и малых, уже «открытых» и еще ждущих своего «открытия» — дала эта система руководства.

Неправильна система партруководства и в работе комсомола.

Не допуская и решительно борясь с малейшими фактами недооценки роли и значения партруководства комсомолом, наш союз призвал всегда, везде и всюду вести совместно с партией решительную борьбу за генеральную линию ЦК ВКП (б) — против искривления партийной линии на местах, против всех и всяких извращений партийного руководства комсомолом, своевременно ставя об этом вопрос партийным путем перед вышестоящими парторганами.

Руководство АЛКСМ эту задачу не выполнило. Руководство комсомола не сигнализировало о явлениях разложения, загнивания, зажима самокритики и допустило политическую ошибку, не заняв твердую политическую линию в оценке ошибок старого руководства АКП (б) даже после решения ЗКК ВЛКСМ, своевременно ориентировавшего его о состоянии внутрипартийного положения АКП (б), оно не дало решительного отпора попыткам старого руководства вовлечь верхушку КСМ в борьбу с ЗКК ВКП (б и вместо решительного осуждения этого антипартийного поступка слепо пошло по пути ошибок старого руководства, тем самым не сумело осуществить правильную линию ЗКК ВЛКСМ.

В то же время среди части актива в процессе обсуждения внутрипартийного положения имели место явления беспринципности, политической бесхребетности, нерешительности, что является также давлением неправильной системы старого партруководства АКП (б).

Нет сомнения, что комсомол Азербайджана и бакинская организация— в частности имеют не мало успехов. Эти успехи идут по линии перестройки работы, вовлечения молодежи в хозяйственное и культурное строительство АССР, постановки интернационального воспитания, расширения связей, влияния и охвата трудящейся молодежи комсомолом АЛКСМ, в частности, бакинская организация была и остается крепкой опорой в борьбе с антиленинскими уклонами. Тем не менее самопроверка бакинской организации, проведенная Заккрайкомом ВЛКСМ, обследование состояния работы ряда уездных организаций показывают наличие серьезных недочетов в работе АЛКСМ, в частности, в бакинской организации.

Перестройка работы бакинской организации АЛКСМ протекает медленным темпом, слабо идет, в особенности, в деревне.

Новые начинания ячеек часто не доходят до комитетов, в силу слабого руководства, не обобществляются, не закрепляются и нередко глохнут на корню.

Основное условие новой системы союзной работы — самокритика — развернуто слабо, выдвижение и подготовка новых кадров актива из рабочей молодежи идет медленно, рабочее и батрацкое ядро в деревенском активе крайне недостаточно.

Вот почему решение ЦК ВКП (б) ко многому обязывает также комсомол Азербайджана и его руководство. Практические задачи предстоящей работы АЛКСМ вытекают из решений ЦК ВКП (б) от 1 июля 1929 года. Подробная разработка этих задач дана в резолюции ЗКК ВЛКСМ от 6—9 августа 1929 года.

Перед АЛКСМ в целом, в частности перед бакинской организацией, стоит задача, — как основная и главная в настоящее время, — проверить и перестроить свою работу соответственно решениям Центрального Комитета ВКП (б).

Наша страна вступила на путь крутого под'ема в борьбе за социализм. Этот путь — переживаемый период реконструкции — требует максимальной боеспособности, сплоченности, классовой бдительности, высокого уровня политической подготовки, мобилизации всех сил для того, чтобы успешно, шаг за шагом, двигаться вперед, выкорчевывая на пути корни капитализма, давая решительный отпор и нанося поражение за поражением классовому врагу.

Поэтому всегда, и особенно сейчас, нужно быть на чеку, нужно не на словах, а на деле смело и упорно драться за классовую линию союза, за правильное осуществление большевистской линии партии. Нужно на практической работе вокруг решений ЦК ВКП (б) проверять преданность революции, партии, пролетариату. Нужно на практической работе вокруг этих решений проверять резолюции о классовой непримиримости, о борьбе с кулаком, о борьбе с правым уклоном и примиренчеством.

Главное на пути АЛКСМ в настоящее время — это беспощадная борьба с уклонами от ленинизма, в особенности с правым оппортунистическим уклоном и примиренчеством к нему, непримиримое отношение к классовому врагу, борьба с делячеством, повышение политического уровня комсомола, под'ем на небывалую высоту его классовой боеспособности.

Товарищи комсомольцы! Смело организуйте наступление на капиталистические элементы города и деревни, наносите беспощадный удар осколкам контр - революционных партий — муссаватистам, иттихадистам, дашнакам, троцкистам.

Всеми силами, со всей революционной энергией укрепляйте Закфедерацию. Боритесь против всех и всяких проявлений национализма. Решительно и смело боритесь против попыток противопоставления одной республики — другой. Вырвем с корнем национализм! Еще теснее сплотим свои интернациональные ряды под руководством большевистской партии — ВКП (б).

Самокритика — острое и верное оружие, которым партия вооружила пролетарские массы для массового похода против всех врагов, начиная с кулака и вредителя и кончая бытовым разложением в наших собственных рядах. Тем не менее, обследования ЗКК ВЛКСМ показало, что массы на борьбу с извращением линии партии подняты в комсомоле Азербайджана далеко не всюду, что лозунг безбоязненной самокритики, пестрящий в резолюциях и обращениях, нередко сводится бюрократической практикой зажима и чиновничьего окрика. Среди рабочей молодежи имеет место боязнь самокритики. Результаты самокритики учитываются слабо и указания низов не находят во-время реализации.

Нужно вести упорную борьбу за развертывание пролетарской самокритики, за развитие творческой самодеятельности и инициативы масс. К этому Заккрайком ВЛКСМ призывает комсомол Азербайджана в целом.

ЗКК ВЛКСМ призывает всех комсомольцев к борьбе с чванством, с зазнайством, к овладению оружием самокритики, «не взирая на лица», к неослабному, безбоязненному контролю над руководством, к критике его работы. И еще: к действительной связи с массами, к учебе, к живой, лишенной бюрократических методов работе, — ЗКК призывает актив Азербайджана комсомола.

Переделка системы руководства и работы является необходимым условием выполнения решений ЦК ВКП (б). Работа по новому, — это прежде и раньше всего развитие массовой самокритики, подчинение всех форм и методов работы задача повышения классовой боеспособности организации, смелое и решительное укрепление пролетарского ядра в активе. ЗКК призывает комсомольцев Азербайджана провести эти мероприятия. Необходимо поставить на практические рельсы вопрос о выдвижении на руководящую комсомольскую работу новых кадров рабочего и батрацко - комсомольского актива, в частности и в особенности тюркского.

Новая система работы рассчитана на развертывание инициативы масс и призвана способствовать наиболее успешному разрешению задач социалистической стройки. Поэтому, новая система работы — это тот путь, по которому предстоит идти комсомолу Азербайджана в выполнении решений ЦК ВКП (б).

Комсомольцы Баку! Перед вами и всей бакинской организацией в целом Заккрайком ставит задачу действительного коренного улучшения по всей линии работы деревенских организаций АЛКСМ. Повышение классовой боеспособности комсомола в деревне, развертывание массовой самокритики, борьба за правильную линию партии, усиление пролетарского ядра в деревенском комсомольском активе — вот главные звенья этой огромной работы. Десятки лучших, выдержанных рабочих активистов - комсомольцев бакинской организации АЛКСМ должен бросить на деревенскую комсомольскую работу!

Комсомолу Азербайджана, в частности бакинской организации, нужно со всех сторон продумать и усвоить решения ЦК ВКП (б), сделать из этих решений выводы для себя и вместе с компартией под новым руководством ЦК АКП (б) развернуть во всех уголках Азербайджана практическую работу по выполнению этих решений.

Нужно помнить, что задачи, поставленные решениями ЦК ВКП (б) могут быть осуществлены лишь при условии, когда в проведение их будут втянуты вся партия, пролетариат и все трудящиеся Азербайджана, в частности, при условии мобилизации и напряжения всех сил комсомола, широчайших масс рабочего молодняка и всей трудящейся молодежи Азербайджана.

Уроки Баку должны учесть все Закорганизации, проверять свою работу, выявить свои недочеты для того, чтобы избежать повторения ошибок бакинского и азербайджанского руководства.

На уроках той обстановки, которая сложилась в Азербайджане, и той роли, которую сыграло старое партийное руководство в отношении комсомола, — комсомольцы и коммунисты должны уяснить, как правильно должны складываться взаимоотношения между партией и комсомолом.

Комсомольские организации должны требовать от парторганизаций идейного руководства, конкретной помощи в разрешении трудных вопросов, а не мелочной опеки и не вовлечения их в антипартийную драку против руководящих органов партии, как это пыталось сделать старое партийное руководство Азербайджана.

Воспитание комсомольцев должно базироваться на совместной борьбе за правильную партийную линию, а не на опеке и не на слепом и беспринципном «повиновении старшим», — вот один из главных и основных уроков из ошибок партийного руководства Азербайджана.

Нет сомнения, что перед трудностями предстоящей работы комсомольцы не растеряются, что на крутом под'еме в борьбе за социализм комсомол Азербайджана и, в первую очередь, бакинская организация, — передовой отряд комсомола Закавказья, — целиком и полностью выполнят задачи, поставленные перед ними решениями ЦК ВКП (б).

Товарищи комсомольцы! Смелее вскрывайте недочеты ячеек и руководящих органов союза! Шире развертывайте большевистскую самокритику «не взирая на лица»! Укрепляйте большевистскую идейность комсомольских рядов! Выковывайте решительных, смелых, непримиримых большевиков!

Да здравствует ЦК ВКП (б)!
Да здравствует ЗКК ВКП (б)!
Да здравствует нерушимость единство Закфедерации!

ЗАККРАЙКОМ ВЛКСМ.

Эриванский партактив об уроках Баку

ЭРИВАНЬ, 15-VIII. (Закгаг). — На собрании эриванского партактива с докладом о смене руководства компартии Азербайджана выступил секретарь ЦК КП (б) Армении тов. Ханджян. В принятой резолюции говорится, что актив эриванской организации КП (б) А, заслушав доклад о решениях ЦК ВКП (б) о положении компартии Азербайджана, целиком и полностью одобряет эти решения и присоединяется к ним.

Отмечая недочеты, имевшие место при старом руководстве азербайджанской организации, резолюция гласит:

«Актив эриванской городской организации, во-первых, учитывая ошибки старого руководства азербайджанской компартии, находит необходимым еще раз, со всей решительностью, подчеркнуть необходимость самого решительного проведения лозунга партии о самокритике «не взирая на лица», как действительно могучего орудия укрепления мощи партии — ее боеспособности.

Во-вторых, призывает всех членов КП (б) А к внимательному изучению решений ЦК ВКП (б) и последнего об'единенного пленума ЦК и ЦКК АКП (б) с тем, чтобы еще более улучшить и углубить дело самокритики у нас и еще шире развернуть работу по вовлечению широких трудящихся масс в дело социалистического строительства.

В-третьих, приветствует обращение Заккрайкома ВКП (б) к коморганизациям Закавказья и указывает на необходимость «обеспечить в дальнейшем действительное укрепление руководства со стороны Заккрайкома в отношении Центральных комитетов нацкомпартий Закавказья» (решение ЦК ВКП (б).

В четвертых, находит, что решение последнего пленума ЦК ВКП (б) полностью гарантирует быстрое исправление ошибок старого руководства и выражает уверенность, что бакинская организация в наикратчайший срок изживет все болезненные явления и попрежнему займет руководящие позиции во всем Закавказьи».

В заключение резолюция выражает уверенность, что бакинская организация под обновленным руководством, преодолев ошибки бывшего руководства, рука об руку с братскими компартиями Грузии и Армении еще более энергично поведет беспощадную борьбу против осколков контр-революционных партий и их идеологии, еще больше приложит усилий в деле всемерного укрепления Закфедерации и мобилизует активность многомиллионных трудящихся масс Азербайджана, Грузии и Армении вокруг гигантских задач индустриализации и социалистической стройки.

Приезд итальянского ученого

В Тифлис приехал профессор Римского и Перуджийского университетов, заслуженный итальянский ученый, географ, член итальянского королевского географического общества **Джузеппе Капра.**

Профессор Капра возглавлял итальянскую географическую экспедицию, изучавшую в течение четырех месяцев Средне - Азиатские горные вершины на границе Таджикистана и Афганистана, Тянь-Шаньский хребет и Гималайские горы.

— Руководимая мною экспедиция,— сообщил нашему сотруднику проф. Капра, — является второй европейской экспедицией, посетившей советский Памир. До нас там в прошлом году работала большая смешанная советско - немецкая экспедиция, давшая богатые результаты.

Экспедиции нашей удалось обнаружить такие горные вершины на советском Памире, которые не были посещены в прошлом году даже советско-германской экспедицией.

Проф. Д. Капра из Тифлиса через Батум выезжает в Италию.

НЕМЕЦКИЙ УЧЕНЫЙ В ТИФЛИСЕ

Вчера в Тифлис приехал известный немецкий ученый профессор Берлинского университета **А. Биккель.** В Грузию проф. Биккель приглашен Главкурупром для изучения бальнеологических свойств минеральных источников республики.

СОВЕТСКОЕ ЗАКАВКАЗЬЕ

ПЕРЕД ОСЕННИМ СЕВОМ

СБОР КОКОНОВ ЗАКОНЧИЛСЯ

КУТАИС, 15-VIII. (Закtag). — Кутаисским заготовительным отделом «Абрешуми» закончена заготовка коконов. В этом году заготовлено 525.137 кило коконов против прошлогодних 668.000 кило. Слабый урожай этого года об'ясняется неблагоприятными атмосферными условиями, повлиявшими на инкубацию. Так, в этом году из коробки грены, оживленной путем инкубации, получено только 32 кило коконов, а в прошлом году—48 кило.

Все заготовленные коконы предназначаются для шелкомотальных фабрик Грузии.

МАШИННО-ТРАКТОРНАЯ СТАНЦИЯ

АХАЛ-СЕНАКИ, 15-VIII. (Закtag).— Прибыла комиссия наркомзема под руководством проф. Амираджиби для организации в уезде машинно-тракторной станции.

Осмотрев район «Анджели», представляющий обширную равнину, комиссия остановила свой выбор на этом районе. К организации станции предполагается приступить немедленно.

300 НОВЫХ КОЛХОЗНИКОВ

ГЯНДЖА, 15-VIII. (Наш кор.). Красноармейцы N полка Алдивизии, прошедшие за время нахождения в армии колхозные курсы, после демобилизации направляются на работу в колхозы округа.

КТО БОЛЬШЕ ЗАПЛАТИТ

(Письмо из Эривани).

Подведены итоги весеннего машиноснабжения деревни. Неблагоприятными моментами были отсутствие заявок на с.-х. орудия от некоторых низовых кооперативных организаций, запоздание наметки наркомзема на распределение орудий и меньшая против плана отгрузка промышленностью своей продукции по заказам Айгюхкоопа. Несмотря на это, план весеннего снабжения крестьянства с.-х. орудиями выполнен удовлетворительно. Разных плугов было реализовано 2.220 п, таким образом, план выполнен на сто проц. Борон «Зигзаг» распределено 540 штук, или 140 проц. плана, дисковых борон — 13 шт. (100 проц.) плана, триеров—77 (100 проц.), сеялок хлебных — 80 (140 проц.), сеялок хлопковых — 23 (115 проц.), конных культиваторов — 164 (112 проц.). Ручных культиваторов реализовано 160 шт. вместо 400—по плану, который выполнен на 40 проц.

Некоторое превышение плана снабжения плугами отмечено в Ленинаканском и Нор-Баязетском уездах. Это произошло благодаря основанию новых совхозов, которые не были учтены при составлении плана. Недостало полностью плугов Делижанскому и Зангезурскому уездам, которые спрашивают импортные плуги. Заграничные плуги прибыли с опозданием. Не выполнен план по ручным культиваторам, так как промышленность запоздала с отгрузкой.

К уборочной кампании направлены были в деревню в достаточном количестве жатки, грабли, сенокосилки, но очень плохо и до сих пор обстоит дело с веялками. Айгюхкооп вполне своевременно заключил договор с деткомиссией при ленинаканском исполкоме, которая имеет деревообделочную фабрику, на поставку 700 машин. Сдав 200 веялок, деткомиссия начала всячески оттягивать выполнение договора, ссылаясь на отсутствие материалов. Деревня требовала плуги. Представитель уполнаркомторга выехал в Ленинакан и установил, что ссылка на отсутствие материалов — пустая отговорка. Действительная причина неисполнения договора — стремление деткомиссии заполучить деньгу, продавая веялки Айгюхкоопа другим покупателям, которые платят подороже. Несмотря на постановление уполнаркомторга о запрещении вывозить веялки из Армении, комиссия все же вывезла 156 веялок. Сейчас дело передано прокуратуре и виновные привлечены к ответственности, но веялок все-таки нет. Только 250 штук удалось заполучить от деткомиссии вместо 700, обусловленных договором.

БЕДСТВИЯ ОТ УРАГАНА

ЦХИНВАЛИ, 15-VIII. (Закtag). — В районе сел. Цунара пронесся сильный ураган, сопровождавшийся ливнем и градом. Ураган снес целый ряд строений и сильно повредил кукурузные поля. Убытки значительны.

ПЕРЕСТАРАЛИСЬ

(Письмо из Калагерана)

Когда администрации 2-го участка Дзорагэсстроя понадобились рабочие для работ по рытью котлована под здание будущей генераторной станции, она немедленно командировала в города Армении десятников для вербовки рабочих.

«Вербовщики», пробыв в командировке более 2-х недель и исправно получая командировочные, усиленно агитировали за поездку на участок, обещая рабочим «золотые горы». В результате прибывшие было за счет Дзорагэсстроя на работу рабочие, обманутые десятниками в отношении условий работы, заработка и т. д., остаться на работе не пожелали и уехали обратно.

Так вот, благодаря такой «старательности» десятников Дзорагэсстрой выбросил не одну тысячу рублей.

Трэф.

НОВЫЙ ХЛЕБ

ЦХИНВАЛИ, 15-VIII (Закtag). — В предгорной Осетии приступили к сбору урожая хлебов. Результаты урожая благоприятны; колос крупный, зерно наливное. На цхинвальском рынке цены на пшеницу пали с 8—9 рублей до 6—5 рублей за 16 кило. Бездождье за последние недели плохо отражается на состоянии кукурузы.

Крестьяне сел. Цхнети имеют поля за Авлабаром. На фото—перевозка хлеба с поля через город в деревню Цхнети

Покупали землю у мертвых

ЗЕМЕЛЬНАЯ ПАНАМА В АЗНЕФТИ

(Письмо из Баку)

В ближайшее время в Баку начнется крупный судебный процесс о злоупотреблениях при отчуждении крестьянских общественных земель в селениях Бюль-Бюли, Амирджаны и Раманы. В продолжение нескольких лет с этими землями проделывались различные жульнические манипуляции. Выдавались деньги лицам, чьи земли были проданы в дореволюционное время нефтепромышленникам, лицам, даже не живущим в этих селениях, не имеющим никакого отношения к сельскому хозяйству. Выдавались вознаграждения за земли, заведомо негодные к сельскохозяйственному пользованию, за земли, составляющие государственную собственность. **В платежные ведомости подчас включались мертвые души.** Крупные суммы денег присваивались отдельными личностями. Фигурируют неизбежные подлоги.

Центральные фигуры предстоящего процесса — заведывающий земельным отделом Азнефти **Л. Дмитриев**, бывший председатель Ленино-Сураханского райсовета **М. Новрузов** и бухгалтер райсовета **П. Аксенов**, обвиняющиеся в бездействии, превышении власти и халатности. Затем следуют уполномоченные селений, члены земельных комиссий и другие, причастные к этим злоупотреблениям лица. К суду привлечены также крестьяне селений Бюль-Бюли, Амирджаны и Раманы, обманным образом получившие деньги за те или иные участки.

Все эти махинации с отчуждением земель причинили Азнефти убыток в размере 131.735 руб.

Суду предано всего 59 человек. Будет вызвано около 100 свидетелей. Дело будет разбираться в Верховном суде Азербайджана.

Б.

Неудавшееся ограбление

ЛЕНИНАКАН, 15-VIII. (Наш кор.). В ночь на 11 августа трое громил забрались в помещение правления рабкоопа с целью ограбить кассу. В кассе было 10 тысяч рублей — дневная выручка кооператива.

Громилы работали усовершенствованными инструментами. Просверлив железные стенки кассы в двух местах, они добрались до внутреннего ящика-сейфа, но последний не могли открыть.

Промучившись всю ночь, преступники на рассвете оставили кассу неограбленной и ушли. Случайно проходившему по улице милиционеру удалось одного из них задержать с инструментами, остальные двое убежали.

По краю

Лесоустроительные работы для постройки фанерного и лесопильного заводов в лесах Джрабертского района производит СНХ АОНК.

На постройку самолета «Талыш» рабочие и служащие Астаринского района отчислили однодневный заработок и вызвали другие районы.

Секция РКИ, недавно организованная при облаcткоме АОНК, приступила к работе.

Еще о Ефреме Багдасарове

(Письмо из Степанакерта)

О нем у нас уже писалось. В статье «Не мешайте ему, он занят» («З. В.» № 111) сообщалось, как пред. Кредитсоюза АОНК Ефрем Багдасаров расширил постройку нового здания, включив и собственные аппартаменты, перерасходовал в связи с этим 40—50 тысяч рублей, провалил кредитование бедноты, пристроил на службу родного отца и проч.

Обвинения были серьезные. Приходится, однако, констатировать, что КК—РКИ АОНК обратила на это дело минимум внимания. Комиссия, назначенная РКИ, состояла из несведущих людей. Вот почему таковая и составила следующий оригинальный акт:

— Большая часть фактов, приведенных в газете «Заря Востока», подтверждается. Так как прочие об'винения слишком сложны, а Багдасаров добровольно не признается, комиссия, не разбираясь в этом деле, отказывается дать заключение...

Иначе отнесся к статье сам Багдасаров. Созванное экстренное заседание правления Кредитсоюза безоговорочно приняло предложенную им самим резолюцию о том, что **«заметка на 100 проц. не соответствует действительности».** За подписью Е. Багдасарова во все карательные органы АОНК полетели бумаги с требованием привлечь автора статьи за провокацию и подрыв его (Багдасарова) авторитета к уголовной ответственности.

Между тем, с каждым днем обнаруживаются все новые художества «невинного» Багдасарова. Выяснилось, например, что он просто нечестный человек, превративший государственную казну в свой карман, откуда всевозможными махинациями беззастенчиво брал на свои нужды любые суммы.

Основным доходом его служили бесчисленные командировки. Багдасаров буквально летал; его фигура мелькала в Баку, Тифлисе, Туркестане, Москве, как метеор. Всего в году 360 дней. 200 из них Багдасаров проводит в командировках. Недавно он ездил в Баку якобы для закупки стройматериалов, а на самом деле для устройства своей семье квартиры. В Баку он пробыл 25 дней. Затем, поехав на трехдневный с'езд в Москву, он там провел 40 дней; на обратном пути заехал в Туркестан (гор. Мерв) к родственникам, где гостил долгое время, а Кредитсоюз оплачивал ему по 15 руб. в сутки квартирных, командировочных и пр. расходов. Даже уезжая за 20-30 верст в районы АОНК, он не забывал выписывать себе суточных. Только на командировках он «хапнул» несколько тысяч рублей.

Хороший доход имел Багдасаров и от постройки здания Кредитсоюза —скорее собственной квартиры; по 6-7 месяцев за ним числилось от 5-ти и более тысяч рублей под отчетом. На эти деньги он закупал в Баку стройматериалы. Большая часть закупок поручалась его двоюродному брату С. Багдасарову, проживающему в Баку; и трогательный багдасаровский «треугольник» работал с большим усердием. Е. Багдасаров выдавал деньги, кузен Багдасаров в Баку покупал материалы и представлял счета, а папаша Багдасаров, в качестве десятника, принимал эти материалы. Интересно, что ни на одном счете по закупке огромного количества материалов нет отметки складчика о получении таковых.

Махинации Багдасарова этим не исчерпываются. В авансовых отчетах его можно встретить много липовых документов. Таков, например, счет подрядчика Бахтамова на 78 руб., выписанный через 8 месяцев после «получения материала». Имеются лаконические записки «самого» Багдасарова: «списать с моего счета 50 (100 — 200) руб.»... Свыше 1.000 руб. Багдасаров просто растратил и лишь потом по частям с трудом погасил.

Попытки служащих указать на неправильность его действий встречали ураганную брань. Чувствуя себя среди своих служащих в «чуждом» окружении, Багдасаров пытается улучшить обстановку для беспрепятственных в дальнейшем финансовых подвигов. Части активных «критиканов» затыкается рот высокими окладами, а от другой части он пытается вовсе избавиться. В результате из 12 человек штата Кредитсоюза 5 являются не членами профсоюза.

В каждую поездку Багдасаров привозит с собой «высоко квалифицированных» спецов, очевидно, из родной ему стихии. Сперва он привез некоего Тимофеева — бывш. торгового контрщика. «Спец» создал в бухгалтерии хаос и, получив под'емные, суточные и 600 руб. оклада за 2 месяца, укатил обратно. Затем Багдасаров привез бывш. хлопкового плантатора Асриева на оклад 300 руб., в качестве машиноведа. «Машиновед» не умел даже закрутить гайки у простого плуга и также, сорвав куш, уехал. Теперь Багдасаров заполучил из Баку действительно редкую фигуру. Читателям известно про достаточно нашумевший процесс бакинского шамана подрядчика Лобанова. За мошенничество, эксплоатацию и пр. темные дела Лобанов был приговорен к тюремному заключению. Так вот сего доблестного мужа, после бакинского ИТД, Багдасаров и привез отдыхать в Карабах на должность зав. бухгалтерией Кредитсоюза АОНК. Получает он 250 руб. плюс «прочие расходы», 8 час. «работает», 16 пьянствует и каждый день торопит Багдасарова: «Скорей проводи меня в союз, чтобы уехать отсюда».

Мы все же полагаем, что КК—РКИ серьезно займется выявлением состояния Кредитсоюза вообще и, в частности, деяниями Е. Багдасарова. И в этом случае ясно, что РКИ отправит и Лобанова и его друга Багдасарова в последнюю командировку, снабдив их вместо под'емных, командировочных и пр. только... выходными.

Б. Хабаров.

ПОТИ. Новые железо-бетонные массивы, установленные на месте нового мола.

ЗАЕМ В ДЕРЕВНЕ

Низовые партийные, комсомольские и советские организации слабо интересуются вопросами госзаймов

КОМИССИИ СОДЕЙСТВИЯ В УЕЗДАХ И ОКРУГАХ НЕ РАБОТАЮТ: КРЕСТЬЯНСТВУ НЕ РАЗ'ЯСНЕНЫ ЗНАЧЕНИЕ И ВЫГОДЫ ЗАЙМОВ. СЛАБОЙ ПОСТАНОВКОЙ КАМПАНИИ В ДЕРЕВНЕ ПОЛЬЗУЮТСЯ ЧАСТНИКИ ПЕРЕКУПЩИКИ.

Торгуют облигациями

(Письмо из Казаха)

Пройдите по главной улице Казаха. В среде многочисленных мелких лавок и чайханэ вы найдете одну под вывеской «Галантерейная торговля бр. Расуловых».

В витрине этой лавочки, среди всякой мелочи лежат облигации госзаймов, главным образом, крестьянских.

Эта лавочка — «Казахская фондовая биржа». Здесь совершенно открыто можно продать или купить облигации. За годы своей деятельности бр. Расуловы сумели завоевать очень большую популярность в этой области среди населения Казахского района.

Местные крестьяне платят Расуловым вместо денег своими облигациями, конечно, по значительно удешевленной цене. Бр. Расуловы немедленно сдают облигации в банк, получают по ним проценты, иной раз полную их стоимость, а в некоторых случаях и выигрыши, которые на них падают.

Бр. Расуловы не одни. В Казахском районе за последние годы появились целые кадры скупщиков облигаций. После тиражей, вооружившись таблицей, они отправляются по селам и скупают по самой дешевой цене у ничего не подозревающих крестьян облигации, на которые пали выигрыши, не брезгая и невыигравшими. Таким путем огромное количество облигаций госзаймов, по удержанию которых мы ведем такую усиленную кампанию, очень быстро переходят из рук держателей в руки перекупщикам, а затем через них снова возвращается в фонд государства. Таким образом, задача размещения займов в деревне определенно срывается.

Нередки случаи, когда сотрудники местного кредитного товарищества, предполагая, что имеют дело с крестьянином, пытаются уговорить пред'явителя приобрести на выигранные деньги новые облигации или же сдать облигации на хранение. Лишь потом «недоразумение» выясняется.

Почему это все происходит?

Попробовали как-то обсудить этот вопрос в казахском дайраисполкоме, но один из работников дайраисполкома заявил буквально следующее:

— Не наше дело,—так и должно быть.

Такая точка зрения вредна, глубоко ошибочна и опровергается целым рядом фактов. Был случай, когда один из крестьян сел. Хатунлы Ахмед пожелал продать свои облигации на сумму 96 руб. В кредитном товариществе ему раз'яснили значение, условия и выгоды госзаймов. Тогда крестьянин отменил свое решение, сдал облигации на хранение и поблагодарил за раз'яснение. Между прочим, он тут же заявил, что крестьянство не знает о значении и выгодах займа и это ему следует раз'яснить.

Эти факты говорят за то, что при условии развертывания широкой агитационной работы в деревне, вовлечения в нее партийных и комсомольских ячеек, сельсоветов и др. общественных организаций можно обеспечить активное участие крестьян в госзаймах и изгнать скупщиков облигаций.

Надо сказать, что партийные и комсомольские организации и сельсоветы пассивны к этой работе. В Казахском дайра до сего времени не организованы справочные столы, уголки по госзаймам, до сих пор нет проверки выигрышей, а в иных случаях таблицы даже не доходят до села.

Большую помощь оказали бы в этой работе сельские комиссии содействия, но и последние до сих пор не организованы.

Значительная доля вины падает на финансовый аппарат дайраисполкомов и сел. хоз. кредитных товариществ, на которые возложена эта работа.

Юзбашев.

В Гянджинском округе

ГЯНДЖА, 15-VIII. (Наш кор.). В беседе с нашим сотрудником зав. гянджинским отделением Госбанка тов. **Скрибцов** сообщил о ходе кампании по подписке на 3 заем индустриализации.

—С начала проведения кампании по подписке на третий заем собрано по сегодняшний день подписных листов на 350.000 руб. В деревне кампания еще не начата. Агитлитература на тюркском языке о займе в села еще не поступила. Нет на местах и подписных листов. Окружная и городская комиссия содействия работают очень слабо.

Финорганы до сих пор еще не наметили контрагентской сети; договоры еще ни с кем не заключены.

Надо указать, что окружные организации немного запоздали с дачей указаний местам, поэтому первые дни кампании проходили в стихийном порядке и никто не брал руководства над нею.

Ориентировочные задания округа по подписке на заем будут выполнены при условии полного содействия в этом деле широких рабочих и крестьянских масс, а главное—при условии если руководящие партийные, профессиональные и советские организации будут оказывать полное содействие работникам, которые выделены для проведения подписки на местах.

Улита едет

(Письмо из Поти)

Кампания по подписке на третий заем индустриализации в Поти проходит еще слабо. Учреждения и предприятия провели предварительную подписку еще не полностью. Поэтому сумма подписки еще не велика. Соревнование по подписке развернуто недостаточно. В частности, завод им. Элиава вызвал на смену в Госбанк на хранение облигаций 2-го займа, но не дождался результатов от вызванных организаций порта. К тому-же и коллектив самого завода им. Элиава провел одно собрание рабкоров, посвященное вопросам развертывания кампании по третьему займу. Результаты совещания, однако, сказываются еще очень слабо. Стенгазеты уделяют освещению важности и выгодности подписки на 3 заем слишком мало внимания. Профорганизация отписалась циркуляром и этим ограничила свое участие в кампании.

Эваль.

Успех займа обеспечен

АЛЛАВЕРДЫ, 15-VIII. (Наш кор.). Предварительная подписка на 3 заем индустриализации проходит с особым воодушевлением, организационная работа еще не развернута. Рабочие по своей инициативе составили списки и подписались в размере не менее месячного оклада. Готовые списки переданы в участковую комиссию по займам. О размерах подписки можно судить по тому, что за один день только по заводу имени «Карла Маркса» цифра подписки достигла 7.000 рублей. При реализации 2-го займа индустриализации Аллавердский участок превысил контрольную цифру на 75 проц. Местные организации утверждают, что 3-й заем, будет покрыт с превышением до 100%.

Баку—в фонд индустриализации

В кампанию по подписке на новый заем индустриализации вовлекаются новые и новые группы трудящихся Баку. За последние три дня в одном бактрамвае цифра подписки возросла с 60.000 руб. до 113.000 руб. По размерам подписки впереди идут промысловые районы. В среднем уже около 70 проц. рабочих и служащих Баку подписалось на сумму зарплаты в размере от 1 до 4 месяцев. Баку дал уже более половины контрольной цифры.

Наркомфин до сих пор еще не развернул работу в округах, руководство кампанией со стороны наркомфина чисто формальное.

Как идет подписка на 3-й заем индустриализации

В Манглисе. Трудящиеся Манглиса довели подписку на 3-й заем индустриализации до 10.000 руб. Многие рабочие и служащие подписываются на 1½-2-месячные оклады. Рабочие и служащие союза сельхозлес внесли первый взнос, подписавшись на месячный оклад. Слабо идет подписка среди крестьянского населения.

На боржомском стекольном заводе. Административно-технический состав боржомского стекольного завода подписался на заем в размере полуторамесячного оклада жалованья. В свою очередь он вызывает административно-технический персонал хлепочного и наливочного заводов, депо ст. Борском, завком стекольного завода и бюро ИТС союза химиков.

В сухумском рабисе. Сотрудники сухумского отделения союза рабис подписались на полуторамесячный оклад и вызывают подписаться всех членов ЦП союза рабис Грузии со всем профактивом.

В шаумянском кооперативе. Общее собрание сотрудников совместно с правлением шаумянского кооператива решило подписаться на заем в размере двухмесячного жалованья и вызвать сотрудников всех кооперативов Борчалинского уезда.

На ст. Нахичевань. Рабочие и служащие ст. Нахичевань подписались на 3-й заем в размере от месячного до трехмесячного содержания.

В депо ст. Евлах. Предварительная подписка рабочих и служащих депо ст. Евлах дала 7.500 руб.

У транспортников ст. Гори. На открытом собрании ячейки ст. Гори состоялся доклад о 3-ем займе индустриализации, после которого все члены ячейки (50 чел.) подписались на заем. Общая сумма подписки превысила подписку на 2-ой заем на 65 проц. Некоторые из членов ячейки подписались на 2-хмес. оклад.

Ячейка решила провести широкую кампанию за удержание облигаций.

В 1-м женском коллективе Тифлиса. Единодушно прошла подписка на заем среди сотрудниц буфетов 1-го женского коллектива. Коллектив вызывает сотрудниц буфетов Кутаиса и Батума последовать их примеру.

Сотрудники тифлисской милиции. Общее собрание сотрудников тифлисской милиции постановило подписаться коллективно в размере месячного заработка. В результате подписки милиция сумела реализовать на сумму 37.910 руб. Тифлисская милиция вызывает милиции Баку, Эривани, Гори, Боржоми, Кутаиса, Батума и Поти.

ЗПШ в реализации 3-го займа. Командно-политический, красноармейский и курсантский состав школы подписались на 36.220 руб.

В ячейке № 40. Ком'ячейка № 40 Зак.-Груз. сел.-хоз. банков вызывает на соревнование — Заксельсоюз, Закгосплан, Соцпискавшир, Заксоюз, ГрузНКФ, Центошарв, Закводхоз по подписке на 3-й заем индустриализации в размере не менее месячного оклада.

Льготы по займу

По существующим законам, все доходы от имущества и денежных капиталов облагаются прогрессивным налогом. Однако, если кто-либо будет хранить свой капитал в государственных ценных бумагах, то ни самый капитал, ни доход от него (выигрыши и проценты), независимо от их размера, никакими налогами или сборами не облагаются. Помещенные в облигации государственных займов, в том числе и третьего займа индустриализации, также не облагаются никакими налогами и сборами. Кроме того, облигациям третьего займа предоставляется еще целый ряд других льгот: они принимаются в обеспечение арендных договоров, уплаты акциза, пошлин и т. д. по курсу наркомфина Союза.

Гаага и новый „крестовый поход“ против СССР

Все события последнего времени, в том числе кампания в пользу фантастической «пан-Европы», преследуют несомненную цель «моральной изоляции» СССР и расширения «социальной» базы интервенционных планов.

Приход к власти «рабочего» правительства в Англии не остановил сложной дипломатической игры, начатой твердолобыми с целью образования большой антисоветской коалиции со включением в нее Германии. Помимо всех прочих фактов, определяющих антисоветский характер внешней политики кабинета Макдональда, большую роль играет его стремление перед возможностью изоляции Англии (боязнь вовлечения Франции в антианглийский фронт) со стороны САСШ.

Одним из примеров, подтверждающих агрессивность английской внешней политики в отношении СССР, является согласие Англии, по словам «Юманите», поддержать позицию Франции в советско-китайском конфликте и визит вождей II Интернационала в Варшаву, «являющийся явно антисоветской демонстрацией, диктуемой из Лондона». Характерен также приезд в Варшаву в качестве «представителя» английских текстильщиков бывшего секретаря союза, а ныне военного министра Тома Шоу. Эта поездка особенно знаменательна в связи с недавними разоблачениями «Известий» по поводу «большого» и «малого» планов войны против СССР, разработанных генеральным штабом Англии.

Наконец, не меньшего внимания заслуживает согласие английского правительства на то, чтобы Польша приняла участие в репарационной конференции.

Прием Залесского Брианом почти накануне отставки кабинета Пуанкаре, внимание, уделяемое Польшей дальне-восточному конфликту, быстрое согласие Англии предоставить польской делегации место за гаагским столом, рост антисоветской кампании во Франции — все это говорит о том, что буржуазная дипломатия при явной поддержке рабочего правительства готовит новую диверсию против СССР, тесно связанную с событиями на Дальнем Востоке.

Советская общественность должна зорко следить за тем, что происходит в Гааге. Ряд фактов говорит о том, что наши опасения небезосновательны. Пилсудчики и правительство Свитальского не прекращали широкой подготовки общественного мнения к войне с СССР. Работа эта сопровождается идущим плановым ходом вооружением Польши. Германская печать сообщает об усиленной деятельности польского военного порта Гдыни, о прибытии туда новых и новых транспортов с военными припасами и снаряжением.

Наконец, те же сообщения говорят о практической связи планов варшавских милитаристов с дальне-восточными планами великих держав (посылка транспорта с польским оружием в Шанхай).

Другие факты подтверждают, что Польша ведет неослабную работу по подготовке интервенции и отторжения от СССР Украины. Западно-украинская печать сообщила недавно, что в Вене состоялась «военная конференция» украинских националистов, руководили ею генерал Капустянский и полковник Коновалец. Совещание обсуждало вопрос о базах будущей интервенции и организации антисоветского движения по Украине. Правительство Свитальского считает, что материально Польша подготовлена к войне, — остановка лишь в «моральной» стороне дела. Вот почему газеты, связанные с Пилсудским, ведут сейчас усиленную обработку польского общественного мнения, подготовляя его к новому «крестовому походу».

Весьма характерно, что в ряде газет совсем недавно было воспроизведено старое интервью Пилсудского (1920 г.) с Чайковским и Борисом Савинковым, в котором маршал разглагольствовал о «большом проекте борьбы с большевизмом и военном союзе между народами бывшей России».

Но если несколько лет тому назад Польша была озабочена «ликвидацией большевизма», если тогда Пилсудский выступал в качестве «спасителя Запада от восточного варварства», то теперь польский фашизм козыряет модными словами о «вечном мире», о пан-Европе и пр.

Это облегчает пацифистам возглавить антисоветский поход. Эти господа, вдохновляемые Пилсудским, уверяют, что война между Польшей и СССР (точнее, «их» войне с «последней». — Н. Р.) невозможно и что война в ближайшем будущем неизбежна. Вот почему пацифисты переходят от проповеди мира к практическим планам расчленения СССР и утверждения в Восточной Европе польской гегемонии. Газета «Пшелом» утверждает, что «война создаст на Украине мощное полонофильское течение», что его «всемерно надо укреплять и расширять». Пацифист Косцяловский, возглавляющий так называемое левое крыло фашизма, не верит в «возможность добрососедства со стороны СССР» и рисует головокружительную картину торжества полонизма.

«Я верю, — пишет он в газете «За свободу», — что настанет день, когда родятся соединенные штаты Восточной Европы, в которых первое место займут Польша, Литва, Латвия, Белоруссия и Украина. В этот союз войдут также южно-славянские государства и Россия». Это польское море «со слившимися в нем славянскими ручьями» должно явиться основой «эры вечного мира».

Высокий, пророческий штиль Косцяловского выглядит несколько прозаичней при раз'яснении проекта «вечного мира» другим горячим апологетом Пилсудского Фомой Семирадским. Он знает, что «на одной голой агитации не выедешь. Общественное мнение ею не мобилизуешь. Поэтому этот пророк уверенно пророчествует: «в случае конфликта между Польшей и Россией к Одессе подойдет сильная английская эскадра, снабженная всем необходимым, чтобы поднять широкое движение угнетенных народов против московских угнетателей и эксплоататоров».

К этим строкам, характеризующим сущность спасительной миссии Польши, нечего прибавить, за исключением того, что они были написаны в период прихода к власти рабочего правительства в Англии и свидетельствуют об удивительной осведомленности господина Семирадского в планах английского генерального штаба.

В проекте Косцяловского характерен один момент: включение в «славянскую федерацию» Латвии, которую никак нельзя отнести к славянским странам. Очевидно, последняя должна войти в будущий союз в качестве подсобного фактора, роль которого определяется необходимостью для Польши иметь широкий выход к Балтийскому морю. И неспроста пилсудчики так усиленно ухаживают в последнее время за своей маленькой соседкой из Риги. Латвия и Украина в руках польского империализма (Черное и Балтийское моря) навсегда должны обеспечить полное подчинение Москвы директивам Варшавы.

Чтобы поднять в глазах польской общественности марку этого империалистического бреда, один из листков Пилсудского упорно утверждает, что Польша «творит волю всего человечества».

«В Европе достаточно влиятельных держав, — пишет газета «Курьер Иллюстрованы Годзинны», — не перестающих верить в идею организации крестового похода против России с целью разрушения очага анархии, заражающей чумой весь мир. В период консервативного правительства было несколько моментов, когда план антисоветской коалиции, казалось, был на пороге реализации. Но он каждый раз терпел крах, сталкиваясь с таким препятствием, как позиция Германии, не желавшей ни официально, ни официозно присоединиться к антисоветским проектам».

Мы знаем, что позиция Германии (недавний отказ возобновить переговоры с Польшей о торговом договоре) служит и сейчас все тем же препятствием на пути реализации антисоветской коалиции; сколачиваемой если не под непосредственным руководством, то при самом ближайшем участии рабочего правительства Макдональда. Вот почему вопросы о «позиции» Германии и возможности ее изменения займут не последнее место в закулисной повестке Гаагской конференции: они будут подвергнуты при ближайшем участии Польши самому тщательному обсуждению.

Мы знаем, что точка зрения Германии определяется неразрешимыми экономическими и политическими противоречиями во франко-германских и польско-германских отношениях и что их можно нелегко преодолеть даже при наличии самой доброй воли и самой яростной ненависти к большевизму у варшавских и парижских «спасителей мира».

Но есть еще одно, главнейшее препятствие, заботой о преодолении которого заняты буржуазия и социал-демократы и о котором польская печать умалчивает.

Рабочий класс, показавший 1-го августа, какими опасностями для капитализма и, прежде всего, для Польши, чреват «крестовый поход» на Москву.

Н. РУБЕЖНЫЙ.

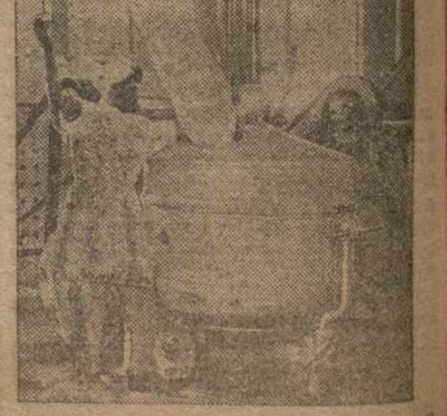

БАКУ. Хлебозавод. Тестомесилка

Инж. П. ДУННИКОВ.

По промышленным предприятиям Грузии

I. Марганцевая промышленность

СОСТОЯНИЕ И ПЕРСПЕКТИВЫ.

Существующее в Чиатуре положение характеризуется, прежде всего, **колоссальной восстановительной работой, проделанной трестом за 10 месяцев своего существования.** Получив от Гарримана полуразрушенное его хищническим хозяйствованием рудничное и заводское хозяйство,—трест восстановил и пустил в эксплоатацию 18 рудников с общим количеством рабочих 6.000 чел. и 16 обогатительных заводов с числом рабочих около 1.400 чел. (цифровые показатели здесь и в дальнейшем даются на 15 июля). Кроме этого работает своя механическая ремонтная мастерская с 130 рабочими, занято на погрузке и строительстве (в Чиатуре) около 700 ч. и имеется больше 400 арбщиков (на 1 июня их было 800). Всего в Чиатурском районе занято по марганцу около 8.700 рабочих и 440 служащих.

Узким местом Чиатуры является недостаток квалифицированного технического персонала.

Недельная добыча рудников на 15 июля составляет уже 33.300 тонн сырой руды, что гарантирует (при дальнейшем увеличении темпа добычи) почти полное выполнение годового задания на 1928-29 г. в 1.230 тыс. тонн.

Производительность заводов (недельная) **к этому времени достигла уже 19.500 тонн, что превышает контрольные цифры** (18.000 тонн) **на 8,3 проц.** и гарантирует выполнение плана этого года по промывке.

Все растущий экспорт руды, достигший в июне 91.000 тонн, а за время работы треста давший уже 477.000 (вместо 320.000 тонн за весь прошлый год у Гарримана)—лучший показатель роста чиатурской промышленности.

Только путем значительного напряжения всех сил достиг трест таких результатов. Значительную долю достижения нужно отнести за счет работы всего технического персонала и особенно руководства глав. инженера Чиатуры тов. А. Д. Гамма. **Возможность и ресурсы дальнейшего развития марганцевой промышленности — колоссальные.** Наметка контрольных цифр на 1929-30 г. в 1.800 тыс. тонн промышленной руды и 200 тыс. тонн руды без обогащения—вполне реальна при проведении намеченных трестом мероприятий: механизации добычи, транспорта и погрузки, проведения рационализаторских мероприятий, полный охват техническим нормированием всех работ и т. п.

А предполагаемая работа 21 обогатительного завода в 1929-30 г. при пропускной способности их в 1.800 тыс. тонн сырой руды даст 1 миллион тонн промытого марганца, на 67 проц. больше задания текущего года (600.444 тыс. тонн).

Возможное же введение непрерывной рабочей недели на рудниках, заводах и погрузке увеличит, против контрольных наметок, общий итог по Чиатуре (добыча, промывка и отгрузка) на 15-16 проц. Этот вопрос подробно прорабатывается на месте и в ближайшие дни найдет свое оформление.

МЕХАНИЗАЦИЯ И РЕКОНСТРУКЦИЯ.

Сдавая Чиатуру в концессию Гарриману, советское правительство обязало его произвести реконструкцию и механизацию полукустарной марганцевой промышленности. Не выполнив ни одного из своих обязательств, концессионер еще больше разрушил и привел в негодность часть имевшегося оборудования. Один экскаватор для погрузки марганца на вагоны—вот все наследие Гарримана от его «американской» техники.

Наиболее слабым местом в механизации Чиатуры является механизация горных работ. Наличие всего одной врубовой машины и двух отбойных молотков даст в этом году всего около 1,5 проц. механизированной добычи от общего количества. Намеченное введение в будущем 1929-30 г. в работу 10 врубовых машин и 11 бурильных молотков доведет механизированную добычу до 13 проц. и охватит уже до 250 забоев.

Механизация транспортировки руды идет усиленным темпом. Наличие подвесных дорог и бремсберных откаток (в Ргани к заводу № 4, в Перевиси—к заводу № 25, в Мгвимеви от заводов №№ 26 и 27 и от рудников б. Форвуда), **строящаяся подвесная к заводу № 33, начатая постройкой большая 6-километровая подвеска в Ргани** (стоимостью около 1,5 млн. руб.) **и проектируемая с завода № 28** (расстоянием больше 1 километра)—**говорит о том, что американский темп механизации марганцевой промышленности советская власть осуществит сама без** помощи Гарриманов и ему подобных. Работа пока четырех бензиновозов есть «первая ласточка» будущей 100 процентной замены лошадиной тяги механизированной откаткой руды из забоев и рудников (бензиновозами и электровозами).

Реконструкция марганцевой промышленности намечает закрытие с 1931-32 г. части обогатительных заводов и полную ликвидацию гужевого транспорта. Необходимость ликвидации всех старых обогатительных заводов и переход с 1932-33 г. на централизованную промывку руды диктуется тем, что разбросанность заводов вызывает лишний расход по транспортировке руды до ж.-д. платформ; частые аварии и длительные ремонты заводов—результат изношенности оборудования; устарелая конструкция заводов потребляет много энергии и увеличивает число обслуживающего персонала; и главное—построенные без учета промывных свойств руды, эти заводы дают высокий процент потери руды при промывке (до 60 проц.).

Предстоящая постройка первого промывного завода с производительностью в 850 тыс. тонн в год (сейчас крупнейший завод № 25 в Перевиси имеет производительность в 100 тыс. тонн обогащ. руды) и постройка ферро-марганцевого завода на 50 т. тонн в год нашли свое отражение в намечаемых капитальных затратах 1929-30 г. в сумме 3.213 тыс. руб. Вместе с этим на механизацию добычи, транспортировки и погрузки намечено израсходовать около миллиона и на устройство перегружателя в Поти ассигнуется 750 тыс. руб. Всего же по капитальным затратам на 1929-30 г. трест наметил израсходовать около 9.400 тысяч руб.

ТРУД.

Как уже указано, общее число занятых в Чиатуре на марганцевой промышленности рабочих подходит к 9.000, при чем кроме этого имеется еще группа кустарей-старателей до 400 человек. Непосредственно на производстве занято: в рудниках—5.980 и на заводах—1.320.

И несмотря на то, что рабочая сила в калькуляции себестоимости марганца составляет около 65 проц., до самого последнего времени вся работа в рудниках и на заводах производилась поденно. Лишь 1 июня состоялся перевод первых четырех рудников на сдельщину, повлекший за собой дальнейший переход на нормы как рудничных, так и др. рабочих. На 15 июня на норме работало 5 рудников, охватывающих более 2.600 рабочих, или 46 проц. всех рудничных рабочих. Кроме этого на сдельщину переводится работа коногонов и механические ремонтные мастерские, а также продолжается работа по переводу на сдельщину остальных рудников.

Перевод на сдельщину дал значительный рост производительности на одного забойщика. По отдельным рудникам рост (по сравнению с маем) таков (в пудах):

	Май	Июнь	Июль (полов.)	Впроц. к маю
Перевиси № 25	230		300	130,4
Мгвимеви № 36	181	202	220	121,4
Мгвимеви № 26	446	459	523	117,2
Ргани № 11	154	164	202	131,3
Табагребский № 18	246	325	373	151,4

Имевшая место недоработка норм в июне (первый месяц их введения) об'ясняется умышленной задержкой, а иногда и снижением производительности у отдельных отсталых групп рабочих (как результат недостаточной раз'яснительной кампании союза в связи с введением сдельщины) и отчасти лишь—неточной разбивкой забоев по крепостям и неправильным отнесением их к той или иной норме.

Созданный вокруг введения на рудниках сдельщины ажиотаж и лишние разговоры—результат близорукой политики прежнего руководства союза и, как следствие этой политики, скороспелых норм. Необходимость изменить точку зрения союза на это мероприятие осознана всеми и **мы имеем на лицо уже здоровые результаты: рост производительности в среднем по 5 рудникам на 26,8 проц. против мая, и превышение норм—в среднем также на 10,7 проц.,** при чем 2-ая половина июля показывает еще лучшие результаты.

Введением двух и трех-сменной работы на рудниках и заводах трест добивается полного их использования и выполнения намеченного контрольными цифрами плана добычи и промывки. И если на 15 июля мы имеем около 70 проц. выполнения годовой программы по промывке (что гарантирует почти полное выполнение годового задания)—это есть результат перевода 53,6 проц. заводов на трехсменную и 41,6 проц. на двухсменную работу (по числу рабочих), и только 5,2 проц. остались на 1 смене. Предстоящий в конце июля и начале августа пуск остальных 5-ти заводов подгонит годовой план промывки к 100 проц.

Жилищная нужда, особенно в самой Чиатуре, с покупкой у Гельзенкирхенского об-ва 4-х больших жилых домов, несколько рассасывается. Но темп жилстроительства на рудниках, несмотря на значительный размах его, все же не может удовлетворить нужды значительной части рабочих, и многим из них приходится ходить на работу за 3-6 верст.

В предполагаемом переводе на непрерывную рабочую неделю одним из основных препятствий будет недостаток жилой площади. Все вместе взятое заставляет форсировать жилищное строительство и в 1929-30 году добавить не 8.206 кв. метров, как намечено планом, а значительно больше, с тем, чтобы процент удовлетворения жилплощадью составил бы не 14,1, как намечается, а значительно больше (хотя бы до 20 проц.).

Перед чиатурской марганцевой промышленностью разворачиваются колоссальные перспективы (учтенные пятилеткой). В ближайшие годы мы будем иметь полную механизацию транспорта и откатки руды и почти полную механизацию добычи ее; концентрацию обогатительных заводов и переработку ее на ферро-марганцевом заводе; механизацию погрузки руды в Поти; использование тока Рионгэс и т. п. Но пока мы должны в почти полукустарном хозяйстве достигать максимального. Без усиления инженерно-технического ядра, без создания квалифицированного кадра рабочих, мы дальше не подвинемся. Необходимо со всей решимостью сделать перелом в этом вопросе, укомплектовать полностью открытые штаты технического персонала (не останавливаясь перед затратами) и довести тот «несчастный» 1 проц. технического персонала, что имеем сейчас (а по районам 0,8 проц.), как минимум, до 2 проц., и только после этого мы вправе ожидать новых, еще более разительных результатов. Имеющийся взгляд — экономить на специалистах и искать «подешевле» сорвет работу треста, так как без основного ядра инженерно-технического персонала и притом высококвалифицированного, и наличия квалифицированного среднего и низшего технического персонала (особенно в связи с предстоящей механизацией и реконструкцией) — марганцевая промышленность не сможет дальше развиваться.

РЕВОЛЮЦИОННАЯ ТЕОРИЯ НА ПОМОЩЬ ПРАКТИКЕ

МНОГИЕ ПАРТИЙНЫЕ КОМИТЕТЫ НЕДООЦЕНИВАЮТ ЗНАЧЕНИЯ ПАРТИЙНОЙ УЧЕБЫ

ОТДЕЛЬНЫЕ ЯЧЕЙКИ ИСКАЖАЮТ ПРИНЦИП ДОБРОВОЛЬНОСТИ В УЧЕБЕ

Переподготовка зак. уездного партактива

Манглис. Ровно в 8 часов утра короткие, торопливые удары медного колокола возвещают о начале занятий.

К этому времени все уже в сборе. Курсанты, лектора, администрация, канцелярия — каждый за своим делом. Сосредоточенно склонившись над книгой или внимательно слушая речь лектора, курсанты жадно усваивают марксистскую науку. Конечно, каждый из них слышал о марксизме, читал политическую литературу, учился политграмоте, но все это — урывками, бессистемно, без надлежащего руководства. Впервые за свою жизнь они на такой долгий срок — на два с половиной месяца — оторвутся за теоретическую учебу, работают над книгой под руководством квалифицированных педагогов. И надо видеть, с каким усердием, с каким напряжением они занимаются! Как добросовестно изучают каждый вопрос, как внимательно слушают лектора, как старательно ведут конспекты.

С трудом вырвавшись на учебу с ответственной практической работы, курсанты прекрасно сознают взятые на себя обязательства и стремятся не потерять ни одного часа не пропустить ни одного слова. Не прослушать ни одного слова. Политическая экономия, исторический материализм и другие науки целиком захватывают курсантов, и шесть часов ежедневного умственного труда кажутся им недостаточными. Они стремятся заниматься и вечерами, но администрация курсов и бюро комячейки совместно с лекторами с самого начала повели решительную борьбу с дополнительными занятиями, которые, несомненно, подорвали бы здоровье курсантов, и без того лишившихся из-за курсов отпуска. С целью отвлечь слушателей в вечерние часы от книги и дать им разумный отдых, открыт культуголок, функционирует библиотека, установлен громкоговоритель, организованы кружки, устраиваются экскурсии, литературные суды. Кроме того, издается стенгазета, которая одновременно удовлетворяет потребность в самокритике.

Курсы уездных партработников организуются Закрайкомом ВКП (б) не первый год. Но в текущее лето **слушателей больше и работают они особенно плодотворно.** Всего функционирует 9 групп, из них две тюркские, одна грузинская и одна армянская. Общее количество слушателей —185. В числе них есть работники соседних с ЗСФСР республик.

Впервые с'ехались заочники ЗКУ. Вначале предполагалось, что занятия с заочниками будут носить характер конференции, подытоживающей зимнюю самостоятельную работу. Фактически же, вследствие того, что заочники зимою не успели пройти программы, занятия с ними превратились в полную проработку курса.

До конца занятий еще далеко, но уже теперь можно сделать предварительные выводы. И сейчас ясно, что задача, которую ставят себе курсы —в кратчайший срок поднять уровень политико-экономических знаний уездного партактива Закавказья, повысить теоретическую квалификацию уездных партработников, перегруженных в обычное время практической работой, — будет с честью выполнена.

Незаметно и быстро летят дни и так же быстро, но заметно растут курсанты. Еще какой-нибудь месяц, и около 200 практических партработников уездно-городского масштаба, хорошенько усвоив основы марксизма и ленинизма, раз'едутся по всем углам ЗСФСР. И с новой энергией, с уверенностью в своих укрепившихся силах, они будут продолжать великое дело социалистической индустриализации Закавказья.

З. БАШ.

„Вопрос второстепенный“

На заседании президиума городского райкома партии (Тифлис) тов. Хомерики, делая доклад об итогах партпросвещения по городскому району, указал на **итоги партийного** просвещения по району.

— В 1928-29 учебном году общее количество учебных единиц в районе было доведено до 104 с охватом 3.591 слушателя. Выпущено всего 2.128 чел., из них членов и кандидатов партии 849 чел., комсомольцев — 1.200, беспартийных — 472. Из 104 учебных единиц—единых политшкол было 38 с 894 слушателями.

Во всех учебных единицах пройдена своевременно вся программа. По сравнению с прошлым годом, партучеба в общем прошла успешно. Педагогический состав был подобран хорошо. Условия занятий в школах и кружках были также лучше по сравнению с предыдущими учебными годами: помещение, свет, топливо, учебные пособия и т. д.

Однако, подготовка к учебе была проделана плохо. Некоторые ячейки вопрос о партпросвещении считали **второстепенным** и на собраниях ставили его в порядке короткой информации в «текущих делах». Принцип добровольности в партучебе некоторыми ячейками был понят неправильно; нередко слушателей зачисляли в школы и кружки, не считаясь с их политическим уровнем развития. Результатом явился значительный отсев. Кроме того, отдельные товарищи уклоняются от партучебы, основываясь на неправильном понятии принципа добровольности.

Слабая связь ячеек со школами, отсутствие точного учета посещаемости и слабое освещение партпросвещения в местной прессе и стенных газетах не давали возможности улучшить партучебу. Содоклад о комсомольской учебе сделал тов. Цалакишвили.

После обмена мнений президиум райкома вынес решение: партпросвещение за 1928-29 год по линии райкома партии считать удовлетворительным, по линии ЛКСМ постановку политучебы считать недостаточно удовлетворительной.

В. К.

Партийная учеба в ВУЗ

Культурная революция стучится к нам в двери более настойчиво, чем когда бы то ни было раньше. В связи с этим задача каждого коммуниста, изучающего марксизм ленинизм, — с величайшей энергией внедрять марксистские знания в массы. В частности, вузовец обязан сочетать каждый шаг теоретической учебы с практическим ее применением.

Бюро ячейки ВУЗ должны приступить к разработке программных и методических вопросов партпросвещения. Но партучеба в ВУЗ должны протекать в несколько иных условиях.

Так, кружки текущей политики при ВУЗ организуются по факультетам при тех ВУЗ, где имеется несколько факультетских ячеек.

Руководителем кружка текущей политики необходимо выделить марксистски выдержанного партийца из научных работников данного ВУЗ, а также из слушателей старших курсов (III и IV кл.). Занятия в кружках должны проходить по заранее выработанной программе, согласованной с АПО ТК; за районными АПО можно оставить методическое и организационное руководство.

В прошлом году в госуните и в др. ВУЗ практиковалась, главным образом, лекционная система. Но в целом такая система должна быть отвергнута. Это, конечно, не значит, что мы запрещаем руководителю кружка об'яснить что-либо, нет—мы только отвергаем лекционную форму изложения.

В ВУЗ целесообразнее применять метод семинариев. Он заключается в том, что предмет или отдельный изучаемый вопрос текущей политики разделяется на обширные темы для докладов. Каждый слушатель получает отдельную тему. Пособия и литература заранее указываются руководителем. Форма занятия семинария такова: во-первых, слушатели самостоятельно во внеурочное время готовятся к докладам. На занятии слушается очередной доклад, происходит его обсуждение и руководитель делает заключительное слово, в котором дает общую установку и исправляет отдельные ошибки выступавших.

Эта форма занятия в кружках учит слушателей самостоятельно прорабатывать темы, учит оппонировать, производить синтез и анализ положения.

В кружках текущей политики можно практиковать разбор местных и центральных журналов и газет. Кружки текущей политики должны иметь тесную связь с научными кружками данного ВУЗ.

Занятия в кружках должны происходить в воскресные дни, как это практиковалось в прошлом учебном году в госуните и в других ВУЗ.

А. М.

Чистка парторганизаций Аздивизии

БАКУ, 14-VIII. (Закгаг). — Закончилась чистка парторганизаций Азербайджанской дивизии, проходившая в лагерях. На собрания являлось до 400 красноармейцев.

Всего исключено 15 представителей политкомсостава. Основные мотивы исключения — разложение, идеологическая невыдержанность, сокрытие социального происхождения. Среди исключенных — политрук Касумов, имевший связь с контрабандистами и торговцами.

Пленум кахетинского окружкома

ГУРДЖААНИ, 14-VIII. (Закгаг). — 11 августа открылся пленум Кахетинского окружного комитета партии.

Доклад о результатах обследования работы окружкома был сделан тов. Корсавели. Пленум ознакомился с известной резолюцией ЦК о работе и руководстве Кахетинского окружкома партии. Единодушно постановлено твердо и по-большевистски выполнить все указания ЦК. В этом духе послана в ЦК КП (б) Г телеграмма.

Тов. Моисей Варамашвили, по его личной просьбе, освобожден от должности секретаря окружкома партии и на его место единогласно избран тов. Бакрадзе.

Все усилия на выполнение решений ЦК

НАХИЧЕВАНЬ, 15-VIII. (Закгаг). — Заслушав сообщение тов. Алекперова об итогах IV пленума ЦК АКП (б), расширенный президиум обкома, совместно с ответственными руководителями учреждений и секретарями городских ячеек, одобряет решение пленума ЦК и ЦКК АКП (б). Президиум отмечает, что старое руководство азербайджанской компартии действовало путем круговой поруки, зажима самокритики, семейственности. Борьба с разложением не велась, а во многих случаях замазывалась.

Для популяризации решений ЦК ВКП (б) парторганизация считает необходимым созыв пленума обкома совместно с активом, где будет поставлен вопрос об итогах IV пленума ЦК АКП (б).

Постановлено проработку решений ЦК перенести на обсуждение комсомольского актива и комячеек.

Президиум нахичеванского обкома заверяет Закрайком и новое руководство ЦК АКП (б), что приложит максимум усилий и энергии для стопроцентного проведения в жизнь решения ЦК ВКП (б).

Только, что организовавшаяся с.-х. коммуна им. «Зари Востока» в сел. Самшвильда Тифлисского уезда

ПЕРЕД СМОТРОМ НИЗОВОЙ ПРОФРАБОТЫ

БОЛЯЧКИ И НЕДОЧЕТЫ В РАБОТЕ ФАБЗАВКОМОВ НА СУД ЗАВОДСКОЙ ОБЩЕСТВЕННОСТИ

НЕОСЛАБНОЕ ВНИМАНИЕ ПОДНЯТИЮ КВАЛИФИКАЦИИ РАБОЧЕГО АКТИВА И ВЫДВИЖЕНЦЕВ

Подготовим новые кадры

Социалистическое строительство требует от профорганизаций большого напряжения сил и энергии в деле классового воспитания пришедших в промышленность и в профсоюзы молодых рабочих, лучшего культурного обслуживания рабочей массы, — приближения к профсоюзным массам профорганизаций и т. д. Но главное, что требуется от профсоюзов в дни социалистической реконструкции, это — содействие поднятию квалификации молодых рабочих, особенно выдвинутых на ответственную работу в аппарат или в промышленность.

Для поднятия квалификации трудящихся и подготовки новых специалистов в СССР и у нас в Закавказьи существует достаточная сеть специальных технических школ, техникумов, вечерних курсов и т. д. Помимо того, есть много других форм и методов для поднятия квалификации: производственное просвещение рабочих на предприятиях путем организации технических кружков, устройство собеседований на специальные производственные темы, устройство производственных уголков, выставок и т. п. в рабочих клубах. Но все эти формы в действительности почти не применяются. На ряде крупных предприятий технические кружки не организованы, а если и существуют, то находятся в зачаточном состоянии.

Все это происходит потому, что профорганизации местами не уделяют достаточного внимания вопросам поднятия квалификации рабочих и подготовки новых специалистов. Зачастую профорганизации небезгрешны в отношении посылки членов союза в техникумы и специальные школы. Бывают случаи, когда последние, по требованиям и развересткам ЦК профсоюзов, посылают в специальные учебные заведения несоответствующих работников, а иногда и любимчиков. К посылке членов союза в учебные заведения относятся спустя рукава, не принимая никаких мер для подготовки того или иного кандидата. Об этом ярко говорит печатаемая нами сегодня корреспонденция из Эривани.

Поднятие квалификации рабочих и подготовка новых специалистов в дни социалистического строительства должны стоять на первом плане. Профсоюзы, призванные служить очагом классового воспитания вновь вливающихся в промышленность молодых рабочих сил, должны изо дня в день способствовать поднятию квалификации рабочих и подготовки новых специалистов, памятуя, что квалификация и специальные знания — застрельщики технической революции производства.

К. Н.

Нам не к спеху

Наркомпочтель и ЦК союза связи ежегодно предоставляют одно место ЦК союза связи Армении в московский техникум связи. Центр каждый раз напоминает о необходимости тщательного подбора кандидата.

К сожалению, на столь важный для связистов Армении вопрос эриванская администрация и рабочком почты не обращают внимания. Каждый год отправляется в Москву положенный по норме один связист, но в виду своей неподготовленности он возвращается обратно, пропутешествовав большое расстояние и прогуляв не мало дней. Все это обходится в несколько сот рублей.

С 1924 г. до настоящего времени поступил и учится в техникуме лишь один человек; остальные же места для нас совершенно потеряны.

В этом году также приходится примириться с потерей места в техникуме, так как нет подходящего человека. Ячейка ЛКСМ выдвинула кандидата, который действительно имел большое желание учиться. Но посылку его затянули около месяца, заявляя, что наймут учителя для его подготовки. Время шло, до посадки в Москву остался месяц, естественно, при таких условиях кандидат при всем желании учиться отказался поехать, боясь, что он окажется таким же неудачником, как и его предшественники.

Спрашивается, зачем администрация почты и союз связи Армении так много говорят о необходимости поднятия квалификации работников, особенно молодежи, если предоставленные нам места в специальной школе не будут использованы?

Л. М.

Досрочные перевыборы — право избирателей

VIII всесоюзный с'езд профсоюзов, в целях наибольшего осуществления профсоюзной демократии, постановил широко практиковать досрочные отзывы избирателями с союзной выборной работы и перевыборы профорганизаций, не оправдавших доверия своих избирателей.

Правда, многие рабочие решений с'езда не знают, так как профсоюзы слабо популяризировали их среди масс, но тем не менее уже имеется некоторый опыт в применении досрочных перевыборов.

За первую половину этого года по Баку было 26 случаев досрочных перевыборов ФЗМК и шесть случаев досрочного отзыва выборных работников последних. Причины переизбрания ФЗМК следующие: общая бездеятельность, пьянство и попустительство пьянке, растрата союзных средств, склоки и развал работы.

Надо сказать, что инициатива масс в досрочных перевыборах проявлялась недостаточно. Так, из 26 случаев только 9 вызваны по инициативе рабочих, а остальные 17—вышестоящими союзными организациями. Характерно, что рабочие реагировали только на случаи общей бездеятельности ФЗМК и только в одном случае (завод № 2 II группы) рабочие потребовали распустить завком за грубость и зажим самокритики. Все остальные безобразия (пьянство, растраты, склоки и т. п.) проходили помимо обсуждения рабочих масс, в порядке руководства сверху.

М—в.

Спиной к деревне

Ахалкалакский уезд заканчивает перезаключение трудовых договоров между общественными пастухами, батраками и нанимателями.

Зажиточная часть села выдвигала свои кандидатуры, мотивируя это тем, что они имеют скот и знают, как должны ухаживать за скотом.

До найма пастухов была проведена подготовительная работа среди населения, и все кандидатуры пастухов выдвигались батрачкомами из бедняков. После этого кандидатуры обсуждались на бедняцких собраниях и после ставились на сельсходах крестьян. Сельсходы проходили с большим шумом, кулаки выставляли свои кандидатуры, а бедняцкая часть совместно с середняками выдвигала кандидатуры бедняцких собраний. Были случаи, когда кулаки подкупали бедняков и середняков для выступления против кандидатур бедняцких собраний. Эти подкулачники всегда получали отпор со стороны организованной массы бедноты и середняков и зажиточная часть села всегда повсеместно терпела поражение.

Необходимо отметить, что подготовительная работа со стороны союза землес была недостаточна. Причиной недостаточной подготовительной работы служило несвоевременное получение директив из центра. Местное отделение союза землес не знало, насколько нужно поднять зарплату пастухам, ибо не было указаний ЦП союза землес. Несмотря на ряд посланных телеграмм, ЦП союза землес не отвечало. После долгих ожиданий, пришлось действовать без директив ЦП союза землес.

Думается, что СПСГ обратит внимание на бюрократический характер работы работников ЦП союза землес.

Укомом партии принят ряд мер в деле перехода на частичную денежную систему зарплаты. Последняя поднята от 5 до 15 проц. В договорах предусмотрены все пункты, касающиеся охраны труда и страхования сел.-хоз. рабочих. Также поставлен вопрос перед соответствующими органами об усилении надзора инспекции труда.

В. Д.

Фабзавкомовские ухабы

Перевыборы ФЗМК в Баку прошли с большой натяжкой. Средняя посещаемость собраний не превышала 50 проц., а во многих местах была и того ниже. Частые срывы собраний, массовые уходы рабочих с собраний и т. п.—вот общая картина первых 2-х недель. И только благодаря усилиям со стороны АСПС и ЦП союзов в кампании наступил перелом, давший в итоге такие показатели: посещаемость отчетных собраний в среднем составила 71 проц., выборных—74 проц. против 61 в прошлом году. Активность в обсуждении отчетов выражается в 11,7 проц. против 10,1 в 1928 г.

В этом году по сравнению с 1928 г. наблюдалось лучшее обслуживание масс. Так, в 1928 г. вахтенных и цеховых отчетных собраний было 86, а в этом году их было проведено 160. Были случаи, когда кроме вахтенных созывались собрания групп, не имевших возможность присутствовать на общих и вахтенных собраниях. Особенно резко ставились на собраниях вопросы культработы, защиты материальных интересов рабочих, охраны труда, труддисциплины и производства. На собраниях рабочие обвиняли профорганизации в административно-хозяйственном уклоне и слабой защите интересов рабочих. Приводилось много фактов и примеров.

Характерно, что в некоторых местах хозяйственники выступали в защиту завкомов.

Кампания обнаружила в ряде мест слабую работу по охране труда, невыполняемость предложений рабочих по этой части, отсутствие контроля со стороны ФЗМК над использованием средств на технику безопасности и т. п. ФЗМК не велась никакая работа по интернациональному воспитанию масс. Так, например, на заводе № 2 один рабочий — коммунист на замечание по поводу срыва какого-то плаката ударил рабочего-еврея. Завком и ком'ячейка ничего не предприняли, и межнациональная вражда там все время продолжалась. Были и также выступления: «Здесь тюрки, русские и армяне, жидам слова не давать» (завокзальный групком строителей). Нездоровые национальные взаимоотношения обнаружены и в ряде других мест (завод № 5 ВСНХ, промысел № 6 Б.-Эйбата и др.).

Во время перевыборов был ряд случаев, когда руководящим работникам ФЗМК на собраниях делались мотивированные отводы. Самокритикой же надо об'яснить и изменения в оценках деятельности ФЗМК данных собраниями. Так, если в 1928 году одобрительных оценок было 63 проц., удовлетворительных—34,2 и слабых—2,8, то в эту кампанию оценки одобрительные снизились до 47,5, удовлетворительные повысились до 47,5; слабые повысились до 5 проц.

Нужно, однако, отметить, что жалобы на зажим самокритики все-таки имели место. Зажим самокритики проявлялся и на отчетных собраниях.

В этом году проведено большое обновление ФЗМК, в среднем не ниже 50 проц.

Что касается руководства профсоюзов, то оно было далеко недостаточно: по многим союзам оно отставало от хода кампаний, их приходилось подталкивать. Со стороны межсоюзного руководства уделялось кампании большое внимание. Руководство со стороны партийных организаций было недостаточное. Профсоюзные организации его иногда не чувствовали, а если и чувствовали, то чаще всего тогда, когда партячейки срывали дни собраний, нарушали принципы демократии и т. п. Во многих местах кампания прошла мимо партийного руководства. Были случаи грубого проявления со стороны секретарей ячеек самодурства. Так, на заводе № 5 ВСНХ секретарь ячейки ликвидировал институт кандидатов в члены завкома, а на заводе № 2 этот же секретарь своим руководством отчетное собрание превратил в производственное совещание.

И. М.

На путях к Октябрю

Революционные настроения в среде германского пролетариата растут.—Первоавгустовская демонстрация показала, что большинство германского пролетариата отдало свои симпатии коммунистической партии. — Буржуазия и социал-демократы ведут бешеное наступление на рабочий класс и его партию. —Пролетариат Германии занимает решительную позицию защиты СССР

БЕСЕДА С РЕДАКТОРОМ «РОТЕ ФАНЕ» ТОВ ГИРШ

Приехавший в Тифлис редактор центрального органа германской коммунистической партии «Роте Фане» тов. **Гирш** сообщил нашему сотруднику об итогах первоавгустовских событий в Германии:

Редактор «Роте Фане» т. Гирш

— Значение 1 августа, как дня революционной солидарности, определилось еще задолго до его фактического проведения бешеной травлей коммунистов, которую развили буржуазия и вместе с ней социал-демократия. Они усиленно распространяли слухи, что коммунисты готовят к 1 августа революционный переворот с оружием в руках.

Напор социал-демократов и буржуазии на коммунистов вызвал серьезное обострение классовой борьбы. Это особенно сильно приковало внимание всех трудящихся Германии к первоавгустовскому выступлению. В некоторых городах Германии, как, например, в Гамбурге, Нюренберге, Мюнхене и др., демонстрации не могли состояться вследствие полицейских репрессий.

В Берлине же, где в свое время были запрещены первомайские выступления, первоавгустовская демонстрация все-же состоялась. Полиция, несмотря на все старания сорвать или подавить ее не смогла благодаря упорному революционному настроению передовых слоев пролетариата и решительной позиции компартии. Полиция на этот раз потерпела поражение.

В то время как 1 мая социал-демократия во главе с берлинским социал демократическим полицей-президентом допустила расстрел рабочих, 1 августа она изменила свою откровенную тактику и организовала собственную пацифистскую демонстрацию. Надо отметить, что лозунги, вынесенные социал-демократами на улицу, совершенно не соответствовали «мирному» назначению демонстрации. Чрезвычайно любопытно, что социал-демократический, «пацифистски» настроенный «Форвертс» во время кампании перед первоавгустовской демонстрацией агитировал на своих страницах за отделение советской Грузии от Советского Союза и за «интернациональный» «контроль» над ней.

Первоавгустовскую демонстрацию, прошедшую под руководством компартии, нужно рассматривать, как очень значительную победу компартии в Германии. Об этой победе чрезвычайно красноречиво говорили и значительная численность демонстрантов и исключительно рабочий их состав. Организованная же социал-демократами контр-демонстрация была численно значительно слабее. Кроме того, в ней принимали участие, как и следовало ожидать, буржуазные элементы. Первоавгустовская демонстрация показала, что большинство берлинского пролетариата стоит на стороне коммунистов. То же самое можно сказать и относительно других городов Германии, где удалось организовать демонстрации.

Крупный успех первоавгустовской демонстрации в Германии показывает, что тактика компартии во время первомайских выступлений была совершенно правильна. Успех первоавгустовской демонстрации определил симпатии германского пролетариата к СССР и доказал со всей очевидностью его ненависть к войне.

Касаясь репарационного плана Юнга, тов. Гирш заявляет, что этот план ни в коем случае не является гарантией достижения мира. Он служит показателем усиления противоречий между самими капиталистами. С другой стороны, план толкает Германию на империалистический путь. Поэтому-то т. Тельман в свое время сказал, что когда пробьет последний час капитализма в Германии, германский пролетариат поступит так же, как поступил когда-то русский: германский пролетариат разорвет репарационные документы.

В заключение тов. Гирш заявил нашему сотруднику:

Кровавые события 1 мая и баррикадные бои в Берлине указывают на определенный перелом в настроениях германского пролетариата в сторону усиления революционных элементов. Коммунистическая партия Германии во время последних выборов в фабзавкомы на важнейших предприятиях химической и металлургической промышленности имела значительные успехи. В июне компартия уже смогла поставить перед собой совершенно определенные цели — завоевать большинство германского пролетариата.

Помощь безработным

В 1929-30 году на оказание трудовой помощи безработным будет израсходовано 640.000 рублей. За год из безработных будет подготовлено 3.000 квалифицированных рабочих. На организацию трудколлективов намечается израсходовать 196 тыс. рублей.

Наркомтруда Грузии разработал контрольные цифры помощи безработным в 1929-30 году. Контрольными цифрами предусмотрено расширение корреспондентских пунктов с 8 до 10. Это даст возможность лучше учитывать безработных в провинции.

3.000 безработных будут обучены на курсах и получат квалификацию, которая поможет им найти применение своего труда. На различных курсах, в производственных коллективах и в ЦИТ будут подготовлены квалифицированные текстильщики, слесари, водопроводчики, строители разных профессий и т. п. Трудовая помощь будет оказана 16.000 безработным вместо 9.520 чел. в прошлом году. На общественных работах будет занято ежедневно 152 безработных.

Ежедневно безработные получат 3.000 обедов вместо 1.200 обедов, получаемых в 1928-29 году; ночлег — 400 безработных, вместо 200.

Зарплату в коллективах решено довести до 2 руб. 40 коп. в день против 2 р. 25 к., а на общественных работах — до 2 р. 20 к. вместо 1 р. 87 к. Всего на оказание помощи безработным намечено израсходовать в наступающем году 640.000 руб. вместо 418.970 руб., израсходованных в 1928-29 году. Из этой суммы на организацию коллективов будет израсходовано 196.000 руб., на общественные работы — 121.200 руб., на бесплатные обеды —56.000 руб., на ночлег безработных—20.000 руб., на переброску безработных — 10.000 руб., на переподготовку безработных — 296.000 руб.

Самтависская коммуна—сбор яблок

В. ГУРКО-КРЯЖИН.

Азербайджанские курды

I. КУРДСКАЯ ПРОБЛЕМА

Одним из крупнейших результатов мировой войны явилось, несомненно, перемещение фокуса империалистического соперничества держав на Ближнем Востоке на восток и юго-восток от традиционной зоны проливов, на территории Арабистана и Курдистана. Три миллиона курдов, проживающие в границах 4-х государств (Турции, Персии, Ирака и СССР), испытывающие интенсивный и сложный процесс дифференциации — национальной и социально-экономической, по линии разложения патриархально-родового строя и перехода на высшую ступень развития, — представляют сейчас крупнейший фактор ближневосточной действительности.

Для нас имеет первоклассное значение последний аспект этой проблемы, а именно совершенно открытое стремление Англии использовать курдов для борьбы против СССР путем создания на границах ЗСФСР вассального курдско-айсорского государства, долженствующего играть роль «Ближне-восточного Афганистана». Вспомним бесконечные опыты англичан с разными курдскими шейхами, вроде пресловутого Симко, Хусейн-Таха, Махмуда из Сулеймание и др., которые поочередно короновались Англией в Мелик-е-Кордестан («король Курдистана»), с заданием об'единить все курдские «племена и земли» и создать, таким образом, плацдарм для английской интервенции в СССР.

С точки зрения этой общекурдской проблемы очень крупное значение должны иметь для нас те курдские племена, которые населяют две республики Закавказья, а именно — Армению и Азербайджан. К сожалению, приходится констатировать, что они являются, быть может, наименее изученной народностью в ЗСФСР. Если курдам Армении посвящены две основательные (хотя, к сожалению, и сильно устаревшие) работы Н. Егиазарова и ряд газетных статей, то по азербайджанским курдам почти совершенно не имеется литературы, за исключением дельного, но чисто этнографического очерка Г. Ф. Чурсина «Азербайджанские курды», небольшой археологической статьи В. Сысоева и компилятивной брошюры Н. А. Смирнова «Курдтника».

Мы можем смело сказать, что в настоящее время мы не располагаем даже основным статистическим материалом по народному хозяйству и населению азербайджанского Курдистана, кроме голых цифр переписи 1926 года. О полной недостоверности, условности национальной статистики будет подробно сказано ниже; сел.-хоз. статистика, можно сказать, отсутствует полностью, поскольку за отсутствием данных последнее и (очень ценное) издание Аз. ЦСУ — «Советский Азербайджан в цифрах на 1929 г.», принуждено, например, таблицу распределения земель по угодиям в Курдистанском уезде давать исключительно на основании довоенных, при том абсолютно недостоверных, данных; что касается статистики скотоводства, этого основного хозяйственного занятия курдов, то, насколько пришлось убедиться лично (например, для Кельбаджарского района), она отличается, мягко выражаясь, весьма «приблизительным» характером. Несомненно, что здесь до сих пор в значительной степени сохраняет свою силу пессимистическое замечание, сделанное статистиком Усовым еще в 1921 году: «Курд не верил чужому, а, следовательно, при опросах безбожно врал, но тем не менее заставлял регистратора клясться верою своих отцов в том, что перепись ничего худого ему не принесет... Относительно скота давали такие показания, что их можно увеличить в пять-шесть раз» (Усов: «Сел.-хоз. перепись 1921 года в Джеванширском уезде», изд. АзЦСУ, № 1—3).

Все статистические сведения, которыми мы располагаем, для Курдистанского уезда имеют, таким образом, не абсолютное значение, а относительное, указывающее лишь на те или иные **тенденции** его хозяйственного и культурного развития. Это вовсе не является результатом чьей-либо вины, а обуславливается отмеченной полной неизученностью района, чрезвычайной малокультурностью населения (3,7 проц. грамотных среди сельского населения; если же выключить тюрок, то, повидимому, не более 0,1 процента для курдов), заставляющей умышленно фальсифицировать сообщаемые сведения, и на противоположном полюсе известным ведомственным и патриотическим оптимизмом, побуждающим (часто ради самых похвальных целей) преувеличивать факты положительные и сглаживать, а то и вовсе затушевывать, факты отрицательные.

При отсутствии сколько-нибудь надежных основных показателей народного хозяйства становится понятным, как необычайно трудно реконструировать социальный строй азербайджанских курдов и правильно установить тенденции его развития.

Экспедиция, отправленная Центральным Музеем Восточных Культур летом этого года в Курдистан, гл. обр. для изучения его материальной культуры, дала возможность попутно собрать ряд социально-экономических сведений как путем опроса местных работников (из них на первом месте фундаментального знатока района, работника просвещения — курда Самеда Шахсуварова; далее, зав. уезд. стат. бюро тов. Касумова, секретаря укома тов. Ахундова и др.), так и путем личных наблюдений, сделанных на месте. На основании собранных материалов представляется возможным набросать очерк социальной структуры азербайджанских курдов, конечно, черновой, крайне несовершенный и, быть может, во многом даже гипотетический.

2. НОМАДЫ

Географически Курдистанский уезд составляет часть Карабахского нагорья: этим определяется не только его природный, но в значительной степени и «социальный ландшафт». Уже начиная с Агдама на шоссе попадаются небольшие группы мужчин и женщин, передвигающихся со всем своим пестрым скарбом, с детьми и стадами, в сторону Шуши. После Аскеранских ворот, буквально залитых кровью национальных столкновений, количество этих номадов значительно увеличивается: в некоторых местах арбы, герметически закрытые коврами и паласами, стада баранов и рогатого скота, мужчины верхом на паланах, — крайне неудобных вьючных седлах из войлока, — и, наконец, женщины с открытыми лицами и цепляющимися за их платье детишками буквально загружают все шоссе.

Наконец, после величественного и мрачного памятника гражданской войны, города-некрополя Шуши, замечается уже процесс оседания этих текучих элементов: на покатых, травянистых мысах, которые отходят во все стороны от дороги, виднеются немногочисленные кибитки или палатки, около которых гомозятся люди и скот.

Внутренность всех этих кибиток совершенно однородна, отличаясь лишь по степени зажиточности владельца. Типичный набор предметов домашнего обихода кочевника — столик и на нем керосиновая лампа, в углу груда тюфяков и одеял (в большинстве фабричного изготовления), на полу ковры и паласы, а в кибитках побогаче — простые цыновки, сундук, обязательно большой самовар и, наконец, металлический кувшин. Таков общий вид эйлагов или «летовок» кочевников Азербайджана. Эта картина наблюдается вплоть до местечка Лысогорское или Турш-су (кислые воды — по имени находящихся там источников), откуда начинается живописнейшее ущелье, ведущее вглубь Курдистана.

После того, как вы выходите из этого узкого, с крутыми боками, ущелья и через воронку или жерло его открывается бесподобный по грандиозности вид чуть ли не на половину Курдистанского плато, с селами, дорогами, полями и наверху полосками снега, эйлаги попадаются буквально на каждом шагу. Теперь меняется национальный состав номадов: если раньше они состояли из армян (в незначительной степени) и преимущественно из тюрок, прикочевывающих сюда из низменных уездов Агдамского, Сальянского и других, то теперь главенствующее место принадлежит курдам. Большинство их населенных пунктов расположено у рек или горных источников в ущельях; но это не обычные деревни, где концентрируется постоянное земледельческое население, а всего лишь кишлаки, т.-е. «зимовники», являющиеся только опорными пунктами для кочевников в суровые сезоны года. Наверху над ними на травянистых альпийских лугах обязательно расположены эйлаги, где и пульсирует подлинная жизнь курдов и тюрок. Этим и об'ясняется незначительное количество жителей кишлаков в летние периоды, когда все население стремится **вверх**, оставляя **внизу лишь** резерв, стариков и старух—для охраны зимнего имущества.

В наиболее чистом законченном виде кочевое скотоводство мы встречаем, однако, не в сравнительно культурных южных и центральных дайра (волостях), а в западных и северных районах, которые на географической карте залиты светло-коричневой краской, где отмечены лишь названия хребтов, высоких горных пунктов и только изредка — единичных кишлаков. Проезжая верхом от Минкенда до будущего крупного курорта Исты-су, на протяжении десятков и даже сотен квадратных километров вы видите яйлы — покатые холмы, покрытые обильной, но низкой, точно обстриженной под гребенку, травой. Повсюду, в особенности, между холмами, рассыпаны кучи серовато-белых камней, напоминающих разметанные по земле скелеты каких-то гигантских допотопных животных. Это — остатки разрушенных горных пород; нередко видишь холмы, целиком состоящие из чудовищных груд крупных камней, напоминающих куски сахара, расколотые какими-то гигантскими щипцами. Вода здесь встречается в виде больших луж, затоптанных миллионами овечьих следов, и изредка извилистых речек. Между камнями медленно передвигаются бесконечные стада, которые, особенно в сумерки, легко смешать одни с другими. Иногда крупный скот взбирается на невысокие платформы, образованные осколками скал, и неподвижно стоит там, лишь помахивая головами и хвостами.

Несмотря на то, что эти яйлы находятся на высоте 6-7 тыс. футов и в июле во многих местах лежит снег, дающий днем начало мутным ледяным потокам, путешествуя по ним, вы не испытываете чувства под'ема, открытия новых горизонтов. Перед вами все время бесконечная волнистая линия, ползущая то вниз, то подымающаяся вверх и все время без перерыва или, вернее, «прорыва» замыкающая горизонт. В этой монотонности, «бескрайности» — главная прелесть яйлы.

На протяжении 70 километров лишь в одном месте она была прервана обрывом, за которым возвышалась огромная скалистая масса с острыми зазубренными уступами по углам в виде естественных крепостей; но далее на десятки километров опять потекла та же бескрайняя, волнистая линия. Здесь не встретилось ни одного постоянного населенного пункта, типа деревни или хотя бы кишлака. На бескрайних зеленых полях, среди голубых островов незабудок и серебристой изморози ромашек, издающих буквально медвяное благоухание, повсюду разбросаны серо-коричневые кибитки —«дая» или «алачих».

На ваших глазах буквально в течение нескольких часов из камыша и войлока сооружают кочевники свои жилища; повсюду вьется тяжелый, низко стелящийся дым от кизяка; юрты охраняют не столько люди, сколько огромные белые псы с мордами полярных медведей. Недаром любимая поговорка кочевника гласит, что «он одинаково любит собаку, жену и лошадь; жена ведет хозяйство, лошадь перевозит его, а собака охраняет». Кое-где, напр., у мамед-сефилярцев, кибитки дополняются землянками и полуземлянками. Это уже знак крайней, безжалостной нищеты: они так низки, что ходить там можно, лишь согнувшись; дым внутри настолько густой, что он ест глаза и не дает возможности сразу увидеть, кто находится внутри; недаром глаза детей всегда окружены воспаленным ободком от дыма.

Таковы эйлаги. Именно здесь выковывались основные национальные черты тюрок и курдов. Недаром турки в течение всей своей исторической карьеры завоевывали самые разнообразные географические территории, но селились лишь по близости от яйлы: в центральной и западной Анатолии, восточном углу Закавказья, в степях Средней Азии, граничащих с яйлы — Алайского, Тяньшанского и Алтайского хребтов.

Все эти наблюдения и факты свидетельствуют об экономическом явлении чрезвычайного значения: основой хозяйственной жизни Курдистана является скотоводство. Те скудные цифровые материалы, которые мы имеем, полностью подтверждают это положение. Земледелие имеет в Курдистане лишь весьма незначительное, при том чисто подсобное значение. Развитию его мешают, прежде всего, чрезвычайно незначительная культурная площадь и общие суровые климатические условия, не дающие хлебу вызревать. В самом деле, по довоенным статистическим данным, пашня занимала лишь 9 проц. всей площади. Львиная доля находится под лесом и кустарником, пастбищами и проч. Нынешние данные даже сокращают эту незначительную цифру, определяя ее (для 1927-28 года) всего лишь в 6 проц. Если мы разделим эту ничтожную площадь на 12 тыс. хозяйств, то мы получим воистину карликовые наделы. Мы не можем оперировать здесь сколько-нибудь точными цифрами; однако, все данные, как литературные, так и собранные на месте, определяют средний пахотный надел, приходящийся на одно хозяйство, — от 1,6 до 1,9 десят., т. е. около 0,32 — 0,39 на одну душу. Правда, в Курдистане лишь приступили к землеустройству, однако, государственные земельные фонды настолько незначительны, что они смогут довести средний надел одного хозяйства до ¾ десятины для центральных и северных дайра и до одной десятины для южных, низменных (Кубатлинской и Мурадханлынской).

Вполне понятно, что нищенскими размерами и первобытным характером отличается и с.-х. инвентарь: один плуг приходится на 56.83 хозяйств, остальные пробавляются (и то в недостаточной степени) сохами; вместо молотилки употребляются деревянные доски с укрепленными на них кремневыми или железными зубами, вместо веялок—лопаты.

Наконец, на том же варварском уровне находятся и жилища кишлаков, — пещеры или норы, вырытые в земле, часто абсолютно темные и вонючие антисанитарные. Пища курдов почти исчерпывается молочными продуктами, так что многие по полгода не едят мяса и т. д.

Если мы сопоставим с этим нижеследующие цифры скотоводства, то при всем несовершенстве их мы все же лишний раз убедимся, насколько оно превалирует над земледелием: лошадей—5,9 тыс., крупн. рогат. скота—59,5, овец—56,2, коз—9,5, ослов и мулов—2,2; всего 133,4 тыс. голов, т.-е., деля механически на общее число хозяйств —5,4 штуки крупного и 5,7 мелкого скота на одно хозяйство. Если мы возьмем структуру северных районов, то мы получим еще более значительные цифры.

Вторая черта, выясненная выше, это—кочевнический характер курдского скотоводства. Академик Вавилов в своей классической работе о земледельческом Афганистане отмечает, как величайший **примитив социальных отношений**, ежегодные перекочевки номадов-скотоводов, захватывающие свыше 2 миллионов афганов. В Курдистане мы, конечно, имеем меньшие цифры, хотя если привести их в соотношение с размерами территории, то получим приблизительно те же самые пропорции. Мы должны помимо того учесть, наряду с переселениями курдов из кишлаков в яйлаги, и другой процесс—ежегодное выселение на зиму курдов из своих уездов в соседние низменные районы Азербайджана (главным образом) в Агдамский — около 40 проц. выселенцев, Карабагский, отчасти Джебраильский) в поисках за пропитанием. Учесть точно количество этих временных выселенцев, становящихся по большей части батраками, почти абсолютно невозможно; некоторые авторы явно преувеличивают размеры этой эмиграции, определяя ее в ¾ всего населения (Г. Ф. Чурсин); более близка к истине цифра в 1/4 населения (при том почти исключительно центральных дайра), т.-е. приблизительно 10.000 чел. (М. Шахсуваров, Касумов).

Как мы видим, Курдистан сохранил крайний примитив экономико-социальных отношений, а именно — кочевое скотоводство, ежегодно захватывающее десятки тысяч людей. Именно на этой архаической, необычайно консервативной и элементарной хозяйственной базе мы и должны восстанавливать социальную структуру современных азербайджанских курдов. Она же дает нам правильный ключ и для понимания тех своеобразных национальных отношений, которые сложились в Курдистане.

На основании постановления президиума Тифлисского исполкома

с целью широкого и массового обслуживания как городского трудового населения, так и крестьян, приезжающих из уезда в город, с 6-го августа т. г. в кабинете председателя президиума Тифисполкома (здание совета) **введено вечернее дежурство членов президиума** ежедневно с 6-ти до 8 ч. вечера.

Кроме того, **с 15-го августа во всех основных отделах Тифисполкома вводится вечернее дежурство** заведывающих и их заместителей.

Рабочие, служащие и крестьяне по всем интересующим их вопросам могут **обращаться** в указанные часы **к дежурному члену президиума**, в отделах же исполкома в следующие дни:

1. **Организационный отдел**—ежедневно, кроме понедельника и воскресенья, с 6 ч. до 9 ч. вечера
2. **В секциях Тифсовета** . . . . . 5—7 ч.
3. **Отдел народного образования**—по сред. и субб. 6—8 ч.
4. **Коммунальный отдел**—по понед., вторн. и сред. 6—9 ч.
5. П/отд. благоустройства—по вторн., средам и четвергам . 6—9 ч.
6. Арендно-экспл. п/отд.—по средам, четвергам и пятницам . 7—9 ч.
7. Управление коммун. домами—по вторн., четв. и суббот. . 5—8 ч.
8. Отдел народн. здравоохр.—в те-же дни. . . . . 6—8 ч.
9. Отд. местной промышленности—в те-же дни. . . . . 5—8 ч.
10. Администр. отдел—в те-же дни . . . . . 6—9 ч.
11. Земельный отдел—по средам и субботам . . . . 7—9 ч.

Орготдел ТИК

Во власти макулатуры

«..Работа главлитов сводится в большинстве случаев к техническому регистрированию предназначенных к изданию произведений, к формальному наложению визы...» (из постановления ЗКК ВКП (б).

Со времени последнего совещания о работе главлитов прошло свыше 7 месяцев. Срок, более чем достаточный, чтобы выполнить хотя бы в незначительной степени постановление Закрайкома об исправлении недочетов главлитовской работы.

Однако, главлиты не торопятся. Деятельность их носит попрежнему «штемпелюющий» характер. Наша «пограничная охрана» благоденствуют под ворохом бумаг, а книжный рынок продолжает наполняться макулатурой.

Перед нами книжка «Новый тюркский алфавит» (на тюркском языке, издание центрального комитета нового тюркского алфавита в Армении). Популяризация нового тюркского алфавита вещь — полезная и нужная, но вредно и недопустимо, когда под этой вывеской проходит реклама деятелей комитета и лиц, имеющих весьма отдаленное отношение к последнему. В жиденькой и по об'ему и по содержанию книжонке, имеющей всего 28 страниц крупного шрифта, напечатано 9 портретов!

Такой же рекламный характер носит в значительной степени книжка «1000», изданная АзГИЗ и повествующая об опыте смотра производственных совещаний на бакинском заводе им. Шмидта. Брошюрка написана в стиле «гром победы, раздавайся» и вряд ли отражает действительный опыт смотра. Никакой пользы тем, кто пожелал бы его изучить, она не принесет.

Характерно, что авторы книжки, забыв упомянуть о недочетах смотра (как известно, смотр производственных совещаний в Баку жестоко провалился), не забыли увековечить страницы «1000» портретами творцов этого произведения, директора завода и пр. Брошюра по своему тону, отсутствию слабого намека на самокритику менее всего пригодна для того, чтобы кого-либо учить. К тому же и цена ее (20 коп) для массовой брошюры неимоверно высока.

Однако, рекорд не только ненужной, антихудожественной, но и политически вредной макулатуры побило бакинское отделение общества «Долой неграмотность», издавшее «Альбом 26 комиссаров».

Начать с того, что биографии вождей Бакинской коммуны составлены крайне небрежно и политически безграмотно. Так, например, об Алеше Джапаридзе в 4 строках сказано, что он с 1898 года участвовал в политических выступлениях (?) и был председателем Баксовета». Ни слова об его партийности. Так же, примерно, охарактеризован и Степан Шаумян. Ивану Малыгину отведено почему-то значительно больше места, чем главным руководителям Коммуны, и т. д.

В погоне за рублем, торопясь собрать барыши от реализации своего «товара», издатели не потрудились собрать все портреты коммунаров (6 портретов в альбоме, состоящем из 30 листов). Однако, странно, что эта торопливость не помешала дать тщательно отделанные изображения Куна и Садых (почему уж не дали заодно и портрет Фунтикова?).

Мы хотели бы знать, что заставило издателей «альбома» включить в него без всяких пояснений портреты английских шпионов, вдохновителей и инициаторов ареста и казни бакинских комиссаров? Почему они даны в таком виде, что человек, незнакомый с историей Коммуны, примет их также за расстрелянных коммунаров?

«Альбом 26» надо из'ять из обращения, крепко одернув главлит Азербайджана и горе-издателей из общества «Долой неграмотность».

Н. Р.

Проверка работы КК-РКИ

БЕСЕДА С ЧЛЕНАМИ КОМИССИИ ЦКК ВКП (б)

По окончании работы в Баку возвратились в Тифлис члены комиссии ЦКК ВКП (б) по проверке органов КК-РКИ Закавказья.

О результатах и дальнейшей работы комиссии нашему сотруднику сообщили следующее:

— Наше обследование работы ЦКК-РКИ Азербайджана в связи с известными событиями в бакинской партийной организации затянулось дольше намеченного срока. Мы вынуждены были затратить больше времени с тем, чтобы вскрыть до конца ряд серьезных болезненных явлений и попутно принять некоторое участие в начавшемся процессе их изживания.

Говорить об итогах нашего обследования по ряду причин мы пока не имеем возможности.

Одно только можно сказать: положительная роль ЦКК-РКИ Азербайджана абсолютно ничтожна и находится под большим сомнением. Зато, к сожалению, отрицательная деятельность КК - РКИ довольно значительна и характеризуется немалым количеством фактов замазывания недостатков, покрывания отдельных разложившихся руководителей организации и т. п.

Именно поэтому президиум, коллегия РКИ и партколлегия Азербайджана сменены сейчас почти на все 100 проц.

Большую помощь и поддержку в нашей работе оказали массы рабочих и крестьян. В одну лишь непосредственную практическую работу было вовлечено около 200, если не более, рабочих, партийцев, комсомольцев, членов советов и их секций и пр. Эти привлеченные составляли как бы главный штаб обследования, работающий под непосредственным руководством членов комиссии.

Сейчас комиссия приступает к обследованию работы ЦКК-РКИ Грузии и Закавказской краевой КК-РКИ. Попрежнему в центре нашей проверки будут стоять вопросы проведения в жизнь директив партии о самокритике, борьбы с болезненными явлениями и разложением отдельных членов партии в организации, вопросы практического участия масс в работе КК - РКИ, выяснение роли КК-РКИ в улучшении советского аппарата и в борьбе с его бюрократическими извращениями. В частности, особое внимание нами будет уделено вопросу подготовки к чистке советского аппарата.

Разумеется, в числе главнейших тем нашего обследования явится и работа КК - РКИ в области индустриализации страны и развития сельского хозяйства, а также роль КК-РКИ в осуществлении режима революционной законности.

Понятно, так же, как и в Азербайджане, мы надеемся вовлечь в нашу работу широкую массу рабочих и крестьян, которые своими смелыми критическими указаниями на отдельные недостатки в деятельности КК - РКИ Грузии и Закавказья окажут нашей проверке неоценимую помощь.

В непосредственную обследовательскую работу мы рассчитываем втянуть приблизительно 250 — 300 человек.

При их помощи, а также при поддержке всей партийной организации и широких слоев рабочих и крестьян, мы сумеем полнее и глубже охватить как отрицательные, так и положительные стороны в работе КК-РКИ ЗСФСР и Грузии и сделать отсюда соответствующие практические выводы.

НА ФРОНТЕ ХЛЕБОЗАГОТОВОК

ПЛАН СНАБЖЕНИЯ ХЛЕБОЗАГОТОВИТЕЛЬНЫХ РАЙОНОВ ВЫПОЛНЯЕТСЯ С ПРЕВЫШЕНИЕМ, — ЧЕМ ВЫЗЫВАЕТСЯ ЧАСТНИЧНАЯ ЗАДЕРЖКА В ПОЛУЧЕНИИ ТОВАРОВ НИЗОВОЙ СЕТЬЮ КООПЕРАЦИИ. — КУСТАРНАЯ И МЕСТНАЯ ПРОМЫШЛЕННОСТИ ЗНАЧИТЕЛЬНО ПОПОЛНЯЮТ ТОВАРНЫЕ РЕЗЕРВЫ

Перед началом хлебозаготовительной кампании Закнаркомторгом был намечен следующий план снабжения хлебозаготовительных районов ЗСФСР. Хлопчато - бумажных тканей предполагалось распределить 58½ вагонов на 1.810 тыс. рублей, сахара — 19 вагонов на 112 тысяч рублей, кожевенных товаров и обуви —на 100 тысяч рублей, металлических изделий и стекла — на 130 тыс. руб. и мыла — на 20 тыс. рублей.

Еще в третьем квартале из имеющихся резервов было забронировано 23 вагона хлопчато - бумажных тканей по завозным фондам и два вагона дагестанской бязи.

6 июня была дана разнарядка на эти 23 вагона, а отгрузка их была произведена к 29 июня, так-что **к началу хлебозаготовок перебоев в снабжении хлебозаготовительных районов мануфактурой не наблюдалось.** Это подтвердили и представители республик на расширенном заседании коллегии Закнаркомторга 26 июля.

Пока фактически снабжение проведено так: **в Азербайджане** к 20 июля июльский план был выполнен на 89 процентов. **В дальнейшем календарные планы по основным товарам выполняются с значительным превышением.**

Специальное обследование Закнаркомторга обнаружило, однако, и некоторые недочеты. Часть кооперативов запаздывает с получением товаров из-за того, что товары эти посылаются им наложенным платежом и их не всегда могут своевременно выкупить за отсутствием денег. **К 24 июля Шорсулинский, Пушкинский и Белясуварский кооперативы еще не имели у себя на складах товаров,** так как он был выслан из центра с опозданием и тоже наложенным платежом. В Ленкоранском уезде задержали получение товаров плохие дороги и отдаленность кооперативов от порта.

В Грузии к 7 августа было отгружено товаров на 385 тысяч рублей, т. е. **выполнено уже свыше 50 проц.** намеченного плана в 645 тыс. руб.

Из **Армении** сведений пока не имеется. Однако, для республики **все контингенты были выполнены своевременно.**

Судя по имеющимся в настоящее время нарядам, можно предполагать, что **план снабжения будет выполнен целиком.**

Необходимые фонды промтоваров (мануфактура, сахар, кожевенные товары и обувь) были выделены союзным наркомторгом, как резервы, которые Закнаркомторг и направляет для удовлетворения нужд хлебозаготовок. **Обостренное положение создалось только с мылом,** которого выделено не было. По этому поводу к союзному наркомторгу обратились с соответствующим ходатайством. Однако, в настоящее время вопрос этот удалось разрешить соглашением с кустпромсоюзом Грузии, который может предоставить мыла на 50 тыс. руб.

Закнаркомторг и Зак. ВСНХ с самого начала хлебозаготовительной кампании обратили внимание на то, что можно будет использовать товары кустпромсоюза. А сейчас выясняется, что этих резервов (обуви, шорных изделий, лопат, подков, галантереи, шерстяных тканей, металлических изделий и пр.) имеется всего на 300 тысяч рублей на три месяца. Пока эти товары не использованы, так как Заксоюз не вполне уверен в их широком сбыте.

Кроме этих запасов **Заксоюз выделил из своих резервов на 232 тыс. руб. импортной мануфактуры, а Закнаркомторг выделил и уже отправил в районы на 23 тыс. руб. шерстяных тканей.**

Уполнаркомторги также пользуются для хлебозаготовок **ресурсами местной промышленности.** В Азербайджане для этой цели отгружено около 400 тыс. метров бязи, в Грузии отгружается шерстяная ткань, в Армении — бязь Армтекстиля.

Всего, таким образом, вместе с плановым снабжением хлебозаготовительная кампания в ЗСФСР обеспечена промтоварами на сумму свыше 2.500.000 руб.

В настоящее время Закнаркомторг приступил к проверке распределения по районам основных товаров, что необходимо сделать для выяснения вопроса о достаточном снабжении хлебозаготовительных районов промтоварами за счет обычных рыночных фондов.

КАК ИДУТ ЗАГОТОВКИ

Первая декада августа не принесла особого улучшения в ходе хлебозаготовок, а по Азербайджану дала даже некоторое снижение. Всего до 1 августа **по Азербайджану** было заготовлено 1.604 тонны пшеницы и 1.307 тонн ячменя, или соответственно—117,8 проц. и 37,2 проц. июльского плана.

За первую пятидневку августа пшеницы было заготовлено уже всего 304,2 тонны, или 56 проц. плана, и ячменя — 545 тонн, т. е. 39 проц. плана. Вторая пятидневка, 6 — 10 августа, несколько оживила заготовки пшеницы. Было заготовлено почти 400 тонн пшеницы, т. е. 72 проц. намеченного плана. Но зато заготовки ячменя дали новое снижение — они дали только 28,5 проц. плана.

По **Грузии** в общем заготовки протекают лучше. В общем, за 10 дней, по данным наркомторга, во всех районах Грузии заготовлено 4.794 центнера пшеницы и 1.304 центнера ячменя. Из них Соплискавшири заготовило 265 тонн пшеницы и 43 тонны ячменя, что составляет около 25 проц. месячного плана. Таким образом, и здесь надо констатировать отставание заготовок с.-х. кооперации, хотя и меньшее, чем по Азербайджану.

Наконец, по **Армении** хлебозаготовки только-что начались и пока не составляют заметной величины.

Таким образом, некоторое оживление, которое наблюдалось в конце июля, не принесло улучшения заготовок в дальнейшем. В отношении ячменя это вполне понятно. К большому сбмолоту ячменя, по сведениям, сообщенным нам в Заксельсоюзе, население еще не приступило. Но в отношении пшеницы несомненны другие причины.

В телеграмме Заксельсоюзу Кейбирлити отмечает целый ряд этих причин, среди них — недостаточное внимание к заготовкам со стороны партийных и общественных организаций деревни и некоторую задержку денег Союзхлебом, повлекшую за собою задержку выплаты денег за хлеб в нескольких местах. Однако, справки, наведенные нами в Союзхлебе, говорят иное. Кейбирлити в июле была отпущена сумма, далеко превышавшая стоимость всех сделанных заготовок, и у него в наличии (или у его низовки) должны быть на руках очень значительные суммы. Таким образом, недочеты хлебозаготовок скорее всего в нерациональном распределении денег самим Кейбирлити и в недостатках в работе его низовой сети.

Целый ряд причин, влияющих на ход заготовок, приводят и в Соплискавшири. Помимо засухи, здесь указывают на усилившееся наступление кулака, всячески препятствующего хлебозаготовкам и доходящего даже до прямых действий (поджог законтрактованного хлеба в сел. Диди Лило). Наблюдается также очень значительное оживление мешочничества, особенно со стороны некоторой части чл. профсоюзов, пользующихся даровым проездом по ж. д. И, наконец, наблюдается усиленная скупка хлеба частными спекулянтами, при чем они ведут ее не сами, а через подставных лиц из крестьян. Частники снабжают этих лиц деньгами и те вывозят хлеб в город под видом собственного.

Надо отметить, что не все организации в полной мере учли серьезность вопроса о хлебозаготовках. Так, срочные телеграммы о заготовках, посланные в Марнеульское кредитное т-во, не были доставлены ему, хотя оно и находится всего в 150 шагах от телеграфа ст. Сандари.

В самое последнее время Соплискавшири провел ряд уездных совещаний с участием потребительской и с.-х. кооперации, секретарей парторганизаций и председателей исполкомов, и сейчас со стороны власти на местах наблюдается полное содействие заготовкам.

ЛЕНИНГРАД. Пролетарский завод Октябр. ж. д., рабочие которого явились инициаторами дня индустриализации. Электро - литейный и механический цехи

1.900 заявлений в один день

Приемные испытания в госуните отложены. Списки допущенных к испытаниям вывешены были только вчера. Приемочная комиссия за один день рассмотрела 1.900 заявлений.

Наркомпрос Грузии назначил на 15 августа приемные испытания для вступающих в госунт. Каково же было удивление явившихся на испытания, когда они узнали, что экзамены отложены.

Чем это об'ясняется?

В текущем году в университет было подано 1.900 заявлений о желании вступить в число студентов госунта. По правилам приема в ВУЗ, все заявления должны рассматриваться специальной приемочной комиссией, состоящей из представителей университета, партийных, комсомольских, профессиональных и общественных организаций. Комиссия, просматривая заявления, дает заключения о том, кто по социальному положению и другим признакам может быть допущен к испытаниям.

В текущем году приемочная комиссия приступила к работе только 14 августа, т. е. накануне экзаменов. Комиссия имела всего одно заседание и «успела» рассмотреть 1.900 заявлений.

Каковы будут результаты такой спешной работы, покажет будущее. Но нет сомнения, что будут допущены грубейшие ошибки. При такой спешке, естественно, в университет могут попасть лица, которых нельзя терпеть в рядах студенчества, и не попадут, возможно, такие, которые имеют все права на получение высшего образования.

Вторым результатом такой работы приемочной комиссии явилось то, что списки допущенных и недопущенных к испытаниям были вывешены в университете 15 августа, т. е. в день, на который были назначены экзамены. Тогда же были вывешены и расписания экзаменов, разбивка по группам проходящих испытания, порядок испытаний и др.

Вчера утром у здания университета наблюдалось большое скопление студентов, выражавших свое возмущение поведением комиссии.

В прошлые годы приемочная комиссия обычно начинала работу задолго до начала испытаний, а списки допущенных и недопущенных вывешивались за три дня до экзаменов.

В текущем году на заседании комиссии отсутствовали представители СПСГ, ТК КП (б) Г, ОРГ, Красной армии.

Представители Совпрофа об'ясняют свое отсутствие в комиссии тем, что они только накануне получили извещение из правления университета о заседании комиссии, и всю вину сваливают на университет.

Значение фактов недопустимого отношения к делу приема в госунт от этого, однако, не умаляется.

На Зак. жел. дорогах

ЦЕНТРАЛЬНАЯ ИСПЫТАТЕЛЬНАЯ СТАНЦИЯ

20 августа в Ленинском районе состоится торжественная закладка фундамента центральной испытательной станции Зак. ж. д. Станция будет осуществлять научно - технический контроль и производить исследование сырья и изделий, необходимых для производственных предприятий. Обширное и богатое оборудование станции позволяет ей взять также исследование минеральных богатств края.

Станция будет иметь следующие отделы: химический, механический, металлургический, металлографический, отделения технических испытаний строительных материалов, закалки и цементации стали. В будущем станция будет пополнена холодильным, радио - металлографическим и копровым (для ударных испытаний различных материалов) отделами.

Организация испытательной станции является исключительно своевременной. Борьба за снижение себестоимости, улучшение качества продукции может увенчаться успехом только при наличии такого научно-технического органа.

Станция дает возможность повести подлинную работу по рационализации производства на дорогах и других производственных предприятиях. Кроме того, ею могут пользоваться научно - технические работники, студенты высших учебных заведений, фабрично - заводских школ, рабфаковцы и др., которые за отсутствием научно - исследовательских органов лишены возможности получать необходимую подготовку в лабораториях. Работа по испытанию станции велась в течение 4 лет. Автор проекта станции — инж. **В. А. Батраков.** Большая часть оборудования для станции получена и находится в Тифлисе. Постройка здания поручена архитектору **Н. А. Мадатову.**

Тифлис, 15 августа

ВЫСЕЛИТЬ НЕТРУДОВОЙ ЭЛЕМЕНТ

Плановая комиссия при тифлисском совете одобрила проект коммунального отдела о выселении нетрудовых элементов из национализированных и муниципализированных домов. Постановление о выселении предполагается провести в жизнь с 1 октября этого года.

Из национализированных и муниципализированных домов будут выселены без предоставления квартир все лица нетрудовой категории, имеющие доход свыше 3.000 руб. в год.

Тифлисским советом предоставляется право в административном порядке выселять также всех бывших домовладельцев и членов их семьи.

ТИФЛИССКИЙ ОКРУГ

Тифлисский совет утвердил проект районирования тифлисского округа. Создается 12 районных исполкомов и 85 сельсоветов.

Для проведения кампании по ознакомлению населения с проводимым районированием и для руководства организации районных исполкомов и сельсоветов на места командируются 12 ответственных работников тифлисского совета. Районирование и организация местных органов должны быть закончены к 1 сентября.

ДВИЖЕНИЕ В ГОРОДЕ

Как мы сообщали, автоинспекция Зак. и Груз. дортрансов провели 14 августа обследование городского движения. Наблюдения велись в пунктах наиболее интенсивного движения с 7 до 9 ч. утра и с 2 ч. до 4 ч. дня. Обследование установило почти полную беспризорность уличного движения. Правила его нарушаются пешеходами, автомобилями и трамвайными ватманами. Пешеходное движение на улицах не регулируется; пешеходы переходят улицу во всех направлениях, затрудняя этим движение трамваев и автомобилей. Трамваи подолгу задерживаются на остановках, что вызывает расстройство обслуживания пассажирского движения по городу; пассажиры по прежнему вскакивают и соскакивают в вагоны и с вагонов на ходу.

Автоинспектор Груздормеса говорит, что на углу Плехановского пр. и ул. Жореса с момента выхода из парка трамвайных вагонов не было видно стрелочника. Стрелку переводили или ватманы или кондукторы, а в некоторых случаях «добровольцы» из публики.

В результате обследования автоинспекция наложила взыскание на 13 шоферов за нарушение правил езды. Одни из шоферов ездили без свидетельства на право эксплоатации машин, другие перегружали машины пассажирами или грузом и т. д. Часть шоферов привлечена за уклонение от технического осмотра машин. С виновных будут взысканы штрафы в размере от 10 до 25 руб.

Летний АПОЛЛО
СКОРО
новинка загранични. произв.
„ЧЕЛОВЕК ОГНЯ“
4903

ПО ГОРОДУ

❖❖ Авлабарский театр. Тифсовет приступил к постройке здания авлабарского театра по Кахетинской ул., вблизи площади Шаумяна.

❖❖ Обследование ТУЭС. Комиссия тифлисского совета закончила обследование ТУЭС. Комиссия отмечает значительные улучшения в работе управления. Результаты обследования будут обсуждаться на ближайшем заседании коммунальной секции совета.

❖❖ Два рабочих дома. Закончена постройка двух больших рабочих домов, выстроенных тифлисским советом на Авлабаре, на углу Кахетинской и ул. 300 арагвинцев.

❖❖ «Зеленые» лужи. В целях борьбы с заболачиванием правого берега Куры между мостами Элбакидзе и Карла Маркса образовавшиеся там лужи заливают мазутом.

❖❖ Керамическая мастерская. Тифлисский совет отпустил 6 тысяч руб. на оборудование керамической мастерской при 100-й трудовой школе. Для мастерской строится специальное здание.

❖❖ Новая столовая. Тифлисский исполком постановил передать Еркоопу под общественную столовую вновь оборудованное специальное помещение при гостинице «Палас».

❖❖ Ремонт тротуаров. По данным отдела благоустройства, одна треть общей площади тротуаров уже отремонтирована.

ПРОИСШЕСТВИЯ

❖❖ Отравилась. Проживающая по Вокзальной, 33, **С. Коридзе,** покушаясь на самоубийство, приняла отраву. Благодаря во-время оказанной помощи, Коридзе осталась жива.

❖❖ Растрата. Предан суду кассир ботанического сада **В. Фролин,** который растратил 374 руб.

Искусство

НА НАШИХ ОКРАИНАХ

«Летающее счастье» с уч. Монти Бэнкса. Реж. Кеймекер. Монти Бэнкс в этой комедии значительно слабее и менее изобретателен, чем хотя-бы в «Гонщике поневоле». «Летающее счастье» рабски копирует уже заштампованное сюжетное построение американских комедий: герой выигрывающий состязание, вовсе не будучи к нему подготовленным, и получающий затем «руку и сердце» любимой.

В данной картине «обыгрываются» (и довольно слабо) аэропланы.

Сценарий построен, как всегда у Бэнкса, бесхребетно, в расчете выехать на отдельных комических положениях.

В целом «Летающее счастье» значительно слабее среднего уровня заграничных комедий.

Г. К—н.

ХРОНИКА ИСКУССТВА

❖❖ Диспут. Сегодня в клубе союза рабис (сад госоперы) состоится диспут на тему «Социалистическое наступление на театральном фронте». Докладчик **Б. М. Филиппов.** После доклада прения.

Экспедиция географического общества

Вчера получена радиограмма о продвижении экспедиции географического общества Грузии.

В сообщении говорится, что 13 августа экспедиция под руководством проф. **Г. Николадзе** после трехдневного путешествия, пройдя три перевала, достигла центра Верхней Сванетии. Экспедиция предполагает после двухдневного отдыха подготовиться для восхождения на вершину горы Тетнульд, а также на другие вершины центрального и западного Кавказа.

Физкультура

АССИГНОВАНИЯ НАРКОМЗДРАВОВ

Социально - культурная секция Закгосплана утвердила следующие ассигнования республиканских наркомздравов на работу по физкультуре в 1929-30 бюджетном году: **Азербайджан** — 28 тыс. руб., **Грузия** — 26 тыс. и **Армения** — 16 тыс. руб. На эти средства будут введены новые штатные врачи (инспектора) по физкультуре при областных и окружных здравотделах и оборудованы специальные биометрические и консультационные кабинеты. Часть средств уделяется на переквалификацию существующего кадра врачей, командируемых с этой целью в Москву и Ленинград.

Новая купальня строится

На берегу Куры, выше Верийского парка, начаты работы по постройке опытно - показательной летней купальни. Комиссия специалистов, обследовавшая предварительно это место, пришла к заключению, что оно является наиболее подходящим для указанной цели: течение воды в этом месте постоянное и равномерное; река в этой части не загрязняется канализационными стоками.

Купальня устраивается обычного типа: размер — 15 метров шириной и 50 метров длиной. Пропускная способность от 150 до 800 чел. в день. Там же будет специальное женское отделение. В купальне можно будет обучать плаванию до 400 человек в месяц.

Эта купальня по своим размерам недостаточна для обслуживания города. Поэтому предположено построить в самом парке недалеко от парома большую постоянную купальню длиною в 100 метров и шириною в 20 метров. Вода во вторую купальню будет подаваться из Куры при помощи имеющейся там же насосной станции.

Вторая купальня - пруд будет использована также для водного спорта — плавания, ватер-поло, катания на лодках и пр. Зимой на покрытой льдом поверхности пруда будет устраиваться катанье на коньках, хоккей и пр.

Ресторан в Верийском парке закрывается. Нижний этаж здания будет использован под раздевальню, а в верхнем этаже — будет устроен дешевый диэтический буфет.

Зав. коммунальным отделом Тиф. совета т. **Сдилавадзе** сообщил нам, что в районе Верийского парка решено создать ряд развлечений и сооружений. Таким образом, создаются условия для культурного проведения летнего отдыха в городе.

Составлена общая наметка плана работ на ближайшие годы. Так, например, предположено устроить стильные башни для астрономических наблюдений, сооружения для наглядного ознакомления с новейшими достижениями техники и искусства, радио, говорящее кино и т. д.

Вдоль парка будет устроена набережная с курзалом, фонтанами и пр.

Для облегчения доступа трудящимся в Верийский парк вместо парома устраивается воздушный канатный мост через Куру.

Норвежская пионерка Нуссе Ларсен обращается с приветствием к делегатам слета на митинге у вокзала

Суд

ГНУСНОЕ НАСИЛИЕ

Недавно в «З. В.» сообщалось о возмутительном случае, имевшем место 17-21 июня этого года в районе Майдан — Ортачалы. Обстоятельства этого дела, по данным следствия, рисуются в следующем виде. Домработницу **Зара Гамбар-кызи,** 16 лет, посланную хозяйкой через улицу по делу, около 11 час. ночи остановил неизвестный молодой человек, который силой усадил ее на фаэтон, заткнув ей рот, и затем отвез ее на Ботаническую ул., 8, где при содействии дворового рабочего **Ибрагима Мамед-оглы** в комнате последнего изнасиловал ее. Неизвестный, оказавшийся впоследствии учеником слесаря—**Гасаном Багировым,** оставил ее в комнате. После этого ее изнасиловал дворовой рабочий, который продержал ее взаперти сутки. В следующую ночь ей удалось бежать. Боясь, что ее хозяева не пустят в дом, она 2 дня бродила по городу, не зная, к кому обратиться за помощью. На третий день в районе вокзала ее встретил сосед **Мирзоев,** который обещал устроить ее на службу у своей родственницы.

Мирзоев, как выяснилось, шофер - частник, отвез ее на фаэтоне в духан «Чопурашвили» в Ортачалах. Там он поступил с ней так же, как Багиров и Ибрагим Мамед-оглы. На четвертый день он ее доставил к своей родственнице **Гюри Мамед-кызы,** которая, узнав от девушки о происшедшем с ней, отвела ее в клуб им. Насиманова, откуда сообщили в районное управление милиции.

Все участники насилия, а также владелец духана «Чопурашвили» — **Э. Габичава**—преданы суду.

В скором времени тифлисский уездно-городской суд рассмотрит это дело.

Юридический отдел

(Отдел выходит по вторникам и пятницам).

 # Терр. - армейцу Новикову. За квартиру должны платить по получаемой ставке; если являетесь красноармейцем, то по 2 коп. с кв. метра нормы (уттены скидки согл. ст. ст. 18 и 19 жил. зак.). Договор с домохозяином недействителен.

 # Чл. кн. № 14160. Следует получить приказ на взыскание у нотариуса.

 # Гр. Дуб—скому. Кутаис. Если наниматель не производит систематически лежащего на его обязанности текущего ремонта и здание вследствие этого ухудшается, то наймодавец имеет возможность добиваться расторжения договора найма.

 # Гр. К—ну. Порядок взыскания авторского гонорара приравнивается к порядку взыскания зар. платы.

 # Инв. тр. кн. № 2827. Выселять могут, однако, обязаны предоставить годное для жилья помещение. Площадь предоставляемого помещения должна быть не ниже фактической нормы, т. е. в Тифлисе по 5½ кв. метра на душу.

Справочный отдел

ИЗВЕЩЕНИЯ

● Сегодня, в 5 ч. веч., в летнем клубе Кустпрома (Плехановский пр. против клуба строителей) состоится конференция граждан, рожденных в 1907 г. Явка проживающих в 3-м милицейском районе обязательна. После доклада концерт.

● **В АППО ЗКК ВКП (б) в субботу, 17-го августа, в 9 час. утра, состоится совещание по вопросам политико-просветительного и учебного фильма. Необходимо присутствие т. т. Цихелашвили (АППО ЦК КП (б) Г), Адамяна (АППО ТК), Гогинайшвили и Долидзе (госкинпром Грузии), Дудучава (академия художеств), Мегрелидзе (главнаука), д-ра Челидзе, д-ра Тер-Исраэлян (здравотдел Закжел. дор.), Чхартишвили (ГПП), Алавидзе (главискусство), д-ра Сиродумова (санит.-гигиенич. лабор.) и представителя Закгосплана.**

● Комендант города об'являет, что сегодня, 16-го августа, в летнем саду клуба совторгслужащих будут произведены выстрелы из орудий и пулеметов, с 18 до 24-х часов.

Летний сад „Арто“ (Плехановский, 105)
Пятница, 16 августа,
СИМФОНИЧЕСКИЙ КОНЦЕРТ
под управлением
АЛЕКСАНДРА ГВЕЛЕСИАНИ
Пятница, 16 августа,
В программе: Мейербер, Калинников, Чайковский, Бизе, Гальворсен, Бородин, Григ, Понкиели.
Начало в 9 час. вечера.
4880

ТЕАТРЫ ГОСКИНПРОМА
Летний АПОЛЛО (в саду Дарбази) Плехановский, 91. — „РАЗВИТИЕ КОМЕДИИ“ с уч. Глупышкина, Пренса, Чаплина, Гарольд Ллойда и др.
Летний ЭТЕРИ — Монти Бенкс в новой комедии „Летающее счастье“
Летний ПАЛАС — Французский кино-роман в 4-х сер. „ВИНДИКТА“ 1 и 2 серии вместе
Скоро „Человек огня“ и „Цена человека“ 4758

НА ПОСТРОЙКЕ ЦЕМЗАВОДА
НУЖЕН ОПЫТНЫЙ В СТРОИТЕЛЬНОМ ДЕЛЕ
БУХГАЛТЕР
Спр.: ст. Каспи, контора Стромстроя. 4907

ЛЕТНИЕ КЛУБЫ САДЫ ЗРЕЛИЩА
помещайте свои
ОБ'ЯВЛЕНИЯ
на льготных условиях в газ.
„ЗАРЯ ВОСТОКА“
Контора открыта от 9 ч. утра до 3½ ч. дня

ПЕДАГОГ
с унив. заграничн. образ. готовит по всем предм. за семилетку, в техник., и рабфак. Подготовка по иностр. яз., в ВУЗ'ы, воени. акад. и местн. акад. иностр. яз. Тел. 21—89, от 12 ч. до 2 ч. дня. Ул. Мачабели, № 1, вх. со двора, кв. Мелик-Дадаева. 4908 2-1

С. С. С. Р. В. С. Н. Х.
Государственное Консультационно-Техническое Строительное Бюро
„СТРОЙКОНСУЛЬТАЦИЯ“
принимает на себя: а) производство всякого рода технически-строительных обследований и экспертиз, изысканий геодезических, гидро-метрических и исследование грунтов; б) составление проектов, смет, отчетов и расчетов прочности и устойчивости сооружений и пр.; в) консультацию по вопросам техники и организации строительных работ; г) по поручениям и от имени строящих органов проверку расчетов и счетов, приемку строительных работ и наблюдение за производством строительных работ, исполняемых подрядным способом.
Адрес: Москва, Центр, Солянка, 1. Телеграфн. адрес: Москва „Стройконсультация“. Тел. №№ 5-60-82, 5-61-89, 5-62-21.
218 6—6 „Стройконсультация“.

ЧИТАЙ
ИЗДАНИЯ „ЗАРЯ ВОСТОКА“
Ежедн. краев. газету „ЗАРЯ ВОСТОКА“
Ежемес. журнал „НА РУБЕЖЕ ВОСТОКА“
Еженед. журнал „БОЛЬШЕВИСТСКАЯ СМЕНА“

МАШИНИСТКА
принимает переписку на дом. Исполкомская (б. Сололакская), 20, кв. 3. 4823 10—4

Зубной врач
НЕСТЕРЕНКО М. Ф.
возвратился и возобновил прием больных утром от 9—12 ч. Ленинградская, 6. 4906 3—1

МАСТЕРСКАЯ НЕСГОРАЕМЫХ ШКАФОВ, СУНДУКОВ, РЕМОНТ, ПРОДАЖА.
Покровка, 4 (во дворе) М. А. ОНРИК. Госуч. и коопер. прейскур. бесплатно. 4734 8—6

Нижеуказанные документы (утерянные и похищенные) считать недействительными
Еркооп. кн. Платона Лосаберидзе
Еркооп. кн. Марии Малакашвили
Кв. яз. уд. личн. перс. под. за № 1574 Меджида Гаджи Исмаил-оглы Багирова
Метр. свид. Рудольфа Зедина
Уд. об инв. Осанны Сааковой
Метр. свид. Владимира Чихладзе
Хлебн. заб. кн. Михаила Меньшикова
Еркооп. кн. за № 3951 Арташеса Тер-Каспарова
Хлебн. заб. кн. Бориса Заремба
Удост. личн. Валентины Дуцаевой
Удост. личн., партбил. ВКП (б) за № 0869226 Иосифа Гольдбаума
Еркооп. кн. Дмитрия Марандова
Еркооп. кн. за № 1139 Ивана Тевдорадзе
Еркооп. кн. Ильи Петрова
Еркооп. кн. Петра Бетанели

ВРАЧИ ЛЕЧЕБНИЦЫ

ЧАСТНАЯ ЛЕЧЕБНИЦА
для приходящих больных — коллектива врачей-специалистов
ГЛАЗНЫЕ БОЛЕЗНИ 9 ч. —10 ч. утра. Д-р ОРЛОВСКАЯ М. З.
ГОРЛ., УШНЫЕ, НОС. Б. 1 ч. 30 м.—2 ч. 30 дня. Д-р АРГУТИНСКИЙ В. С.
ХИРУРГИЧЕСК. БОЛ. 2 ч. 30 м.—3 ч. 30 м. дня. Д-р ЮЗБАШЕВ П. А.
ДЕТСКИЕ БОЛ. 10 ч. до 11 ч. у. Д-р РОХЛИН М. К.
ВНУТРЕННИЕ БОЛ. 9 ч. 30 м.—11 ч. у. Д-р РАМЕНДИК Б. Г.
12—2 ч. д. 5—6 ч. веч. Д-р ЗАРАФИЯН З. И.
ЖЕНСК. Б. и АКУШЕР. 8—10 ч. утра. Профес. ГОГОБЕРИДЗЕ З. К.
2—3 ч. дня. Д-р СУЛХАНОВА О. М.
КОЖНО-ВЕНЕР. БОЛ. 10—11 ч. у. и 5—6 ч. в. Д-р ЭРИЦЯН А. Г.
10—12 ч. дн. и 4—6 ч. в. Д-р СИМОНЯНЦ А. Ц.
Прием ежедневно, кроме воскрес. дней. Плата 1 р/50. Адрес: Армянский базар, № 35.

Д-р Л. С. ОГАНДЖАНОВ. Спец.: сифил., венер. и кожн. бол. Прием утр. 7—1, веч. 6-8. Прием женщ. и детей 12—1 ч. дня. Ул. Курсантов (б. Кад.), 2, 2-й под'езд от угла пр. Руставели.

Д-р А. Е. УЗЛАНЕР Прием по сифилису, кожным и венерическим бол. Прием от 7—8 ч. утра и от 6—7 ч. веч., женщин от 4—5 ч. Ул. Кецховели (б. Лорис-Меликовская) 4, против Пушкинского сада.

Зубной врач Д. С. РИЖИНОВ Лечение зубов, хирургия полости рта, пломбирование, удаление зубов без боли, искусственные зубы всех систем. Прием от 10—3 ч. дня и от 5—7 ч. веч. Адрес: Грибоедовская, 34 уг. просп. Руставели. Тел. 10-14.

Д-р медицины Г. А. АХВЕРДОВ венерич. и сифилис. Утром 9 до 12, веч. 6 до 8. Плехановский пр., 7 (вход с угла Нарикальской ул., № 1.

Д-р Я. И. БЕРИЕВ. Венер., мочепол., сифилис, кожные. Прием утр. 9—1 ч., веч. 5—8, для дам отд. вход наискось гост. „Европа“, б. „Ной“, пер. Чодришвили, № 8, б. Плех.

Д-р М. Е. ПАПИТАШВИЛИ женские болезни, акушерство, гонорре (триппер) женщин и детей, лаборатори. исслед. на гонорррею. Плехановский пр., 97, от 5 до 7 ч. веч.

Д-р К. С. ФОН-ИРТЕЛЬ спец. по мочевым, половым (половое бессилие), венерическим, накожным, сифилису и хирургическ. б. мочеполов. орган. Прием больных от 5—8 ч. вечера и от 9—12 ч. дня. Прием для женщин от 11 до 12 ч. дня и с 7—8 в. Плехановский пр., № 10.

Д-р Дм. Дм. ЕРОФЕЕВ Малярия, сифил. и их посл., анализ крови и проч. Прием от 9 до 10 и 5—7 ч. в. Плехан. пр. б. Михайл. 151, под'езд. нижн. эт.

Детский врач Г. Ш. СЕРЕБРЯКОВ. Ул. Саба-Сулхана (б. Фрейлинск.), 3. Прием от 6—7 вечера.

Д-р С. А. ГАЛУСТЯН. Внутр., кожные, венерич. (острый и хронич. триппер), сифилис. Прием больн. от 9—11 дня, женщ. от 11—12 ч. дня, от 5—7 веч. Ул. Кл. Цеткин, № 77 (б. Елисавет.) рядом с почтой.

Д-р мед. ЧУДНОВСКИЙ Я. Б. нервные и внутр. болезни. Электро и психотерапия. Прием ежедневно: от 8—10 ч. утра и 5—8 ч. в. Ул. Жореса (б. Кирочная), д. № 18.

Д-р Е. Н. РОЗЕНФЕЛЬД принимает по внутр. и детским болезн. с 6 до 8 ч. в., кроме четверг. Ул. Давиташвили (б. Вознесенская), д. № 3, рядом с ЗакНКТ

Д-р Н. ВЕСТФАЛЬ. Грибоедовская, 15. Спец. сифилис (и его поел.), венерич. (острый и затяжной триппер) и кожн. бол. Прием от 8—11 утра и от 6 с пол. до 8 веч., женщин от 11—12 ч. дня.

Д-р Г. А. ИСААКЯН ушные, горловые и носовые болезни. Прием ежедневно от 6—8. Грибоедовская ул., д. № 13.

Женщина-врач И. М. ЕРМОЛЕНКО возвратилась и возобновила прием по венерическим и кожным болезням от 5 до 8 ч. веч. Крыловская, № 2.

Д-р К. И. Джалалов По кожн. и венер. бол. Заразное вливание „914“. Лечение триппера и его последствий. Прием мужч. утром от 7 ч. до 8 ч., веч. 6—9 ч. Женщ. и детей 5—6 ч. веч. Адрес: Ул. Камо, (б. Великокняжеская), 19, близ пл. Карла Маркса. Тел. 1-30.

Д-р И. М. ФИШЕРОВИЧ. Прием больных ежедн. от 9 ч. 30 м. до 7 ч. 30 м. веч. внутр. и нервн., электротерапия. Ул. Жореса (б. Кирочная), № 7, рядом с ТРТ.

Д-р М. А. ЛУКОВЕЦКИЙ. Специально сифилис, кожные и венерические болезни. Прием от 9 час. до 11 час. утра и от 6 час. до 8 час. вечера. Женщин от 11 ч. до 12 ч. утра. Ул. Дзнеладзе (б. Саперная), 35, позади здания кадетского корпуса