Пролетарии всех стран, соединяйтесь! Bütün ölqələrin proletarları, birləşiniz! Proletarները բոլոր երկրների միացեք

Год издания 9-й

ЗАРЯ ВОСТОКА

ОРГАН ЗАККРАЙКОМА ВКП (б) И ЦИК ЗСФСР

РЕДАКЦИЯ И ГЛАВНАЯ КОНТОРА: ТИФЛИС, ПР. РУСТАВЕЛИ, 36. ТЕЛЕГРАФНЫЙ АДРЕС: ТИФЛИС -ЗАРЯ

ТЕЛЕФОНЫ РЕДАКЦИИ И ГЛ. КОНТОРЫ:

Телефонограммы	26-11	Экон., „Сов. Закавказье" и культ.-быт. отд.	7-49
Редактор	6-34	Отд. информации и репортаж	14-96
Отв. секретарь	3-91	Зав. инд. и бухгалт.	23-31
Ночной секретарь	9-10	Отд. распр. и эксп.	16-73
Рабоч. и отд.-масс. раб.	8-04	Отдел об'явлений	26-11
Парт. отд. и „Л. РКИ"	14-14	Типография	2-70 и 5-08
Иностр., „Востока" и лит.-худ. отд.	20-87	ФЗМК	20-68

РУКОПИСИ НЕ ВОЗВРАЩАЮТСЯ

С ЖАЛОБАМИ НА НЕДОСТАВКУ ГАЗЕТ В ТИФЛИСЕ ЗВОНИТЬ ПО ТЕЛЕФОНУ 16-73

ПОДПИСНАЯ ПЛАТА на 1930 г.:

на 12 мес — 12 руб | на 3 мес. — 3 руб.
на 6 мес — 6 руб. | на 1 мес — 1 руб.

За-границу: На 1 м.—75 зм. центов, 3 м.—2,25 долл., 6 м.—4,5 долл., на 12 м.—9 долларов.

Подписка заграницу принимается только в иностранной валюте

ГАЗЕТА ВЫХОДИТ НЕПРЕРЫВНО

Пятница, 28 февраля 1930 г.
№ 53 (2321) Цена 5 коп.

ТАРИФ НА ОБ'ЯВЛЕНИЯ
(ЗА СТРОКУ НОНПАРЕЛИ)

Передняя текста	— 80 к.
Средн „	— 1 р. 60 к.
Иногл. пов. „	— 1 р. 50 к.
средн „	— 3 р. — к

При многократном печатании—скидка по соглашению. Сверх тарифа взим. 10 проц. городского налога

ПРИЕМ ПОДПИСКИ и ОБ'ЯВЛЕНИЙ ЕЖЕДНЕВНО с 9—5 ч. дня
После указанного срока взим. дополн. 10%

ОТДЕЛЕНИЯ: Москва—Мал. Ржевский пер., 6, Баку—Ба ер., 67, тел. 5-33. Баку—ул. III Интернационала, 33, тел. 1-92. Гянджа—ул. Ка ира, тел. 1-44. Ленинакан—ул. 23, тел. 73. Сухум—Набережная Ле ина, 15. Эривань—ул. Абовьяна, 8, тел. 69.

СЕГОДНЯ В НОМЕРЕ

ОПЕРАТИВНАЯ СВОДКА с фронта социалистического строительства.
ПОСТАНОВЛЕНИЕ СНК СССР—об организации полевых работ.
ЗАГРАНИЦЕЙ: Повсеместно рабочий класс готовится к 6 марта.—Тардье формирует кабинет.—Восстание в Сан-Доминго распространяется.
ДЕЛО ЕФРЕМОВСКО-ПЕТЛЮРОВСКОГО «СОЮЗА ОСВОБОЖДЕНИЯ УКРАИНЫ» будет слушаться в первых числах марта.
СНАБЖЕНИЕ НЕФТЕПРОМЫШЛЕННОСТИ оборудованием.
ОБЩЕГОРОДСКАЯ БЕСПАРТИЙНАЯ РАБОЧАЯ конференция открылась в Баку.
ОБРАЩЕНИЕ ЗАКПРОФСОВЕТА — «нефтяникам Баку».
ОБСЛЕДОВАНИЕ ГОРИЙСКОГО РАЙОНА сплошной коллективизации.
СТАТЬИ: ПЕРЕДОВАЯ — «План Азнефти должен быть выполнен»; ПЕРЕДОВАЯ «ПРАВДЫ»—«Выравнять фронт социалистического строительства.
ОЧЕРК: МИХ. ДАНИЛОВ—«Комм уны».

Вниманию подписчиков газеты „ЗАРЯ ВОСТОКА"

с приложением собрания сочинений **В. И. ЛЕНИНА**

3 марта начинается рассылка очередной книги XVII тома. 15-ой книги приложения. Изд-во „Заря Востока".

План Азнефти должен быть выполнен

В первом квартале второго года пятилетки Азнефть не выполнила свою производственную программу. Промысла Баку недодали стране советов 135.000 тонн нефти. Вполне понятен поэтому тот неослабевающий интерес и настороженное внимание, с которыми следят сейчас за работой Азнефти трудящиеся СССР.

Плохая работа Азнефти в начале этого хозяйственного года вызывает законную тревогу рабочего класса, тревогу хозяина. Недобор нефти на промыслах Баку станет под угрозу нашу экспортную программу, а, следовательно, и индустриализацию страны, так как за валюту, получаемую за нашу нефть, мы приобретаем заграницей новое оборудование для наших фабрик и заводов. Сообщения о том, что на полях Средней Азии, где началась уже пахота, из-за отсутствия горючего стоят тракторы, показывают, что прорыв в работе Азнефти может отразиться и на успешном проведении весенней с.-х. кампании, которой в этом году, в связи с бурным ходом коллективизации, придается исключительное значение.

Усилиями партийных, комсомольских, хозяйственных и профессиональных организаций Баку, усилиями самих горнорабочих прорыв должен быть ликвидирован. Недовыполненная в 1-м квартале программа добычи и бурения должна быть не только выполнена, но и перекрыта в самое ближайшее время. Залогом тому — та боевая мобилизация, которую проводят сейчас пролетариат Баку и его организации.

Районные беспартийные конференции рабочих Баку, прошедшие недавно с небывалым под'емом, еще лишний раз подтвердили, что намеченные планы вполне реальны и выполнимы, что оправдываться «об'ективными причинами» — не большевистское дело. Вместе с тем, конференции отметили, что необходимой мобилизации всех сил и средств на выполнение плана, перестройки системы всей работы — еще нет. И рабочие Баку первые показали пример боевой мобилизации. Они двинулись в ударные бригады и коллективы, стали шире развертывать социалистическое соревнование, борьбу с потерями и производственными неурядицами. За перестройку своей работы взялись и партийные организации, профсоюзы, хозяйственники и инженерно-технические работники, еще раз давшие обещание выполнить пятилетку Азнефти в 2½ года.

Первые результаты боевой мобилизации бакинского пролетариата и его организации уже дают о себе знать. В течение февраля наблюдается медленный под'ем добычи нефти. В первой пятидневке февраля программа нефтедобычи выполнена промыслами Азнефти на 80,8 проц., во второй — на 79,8 проц., в третьей — на 83,8 проц., в четвертой — на 87 проц. и в пятой — на 89,6 проц. Заметный сдвиг наблюдается и в работе основного, отстающего района — Сураханского. В феврале Сураханы подняли добычу нефти с 65 до 75 проц. Программа добычи не только может быть выполнена, но и увеличена. Комиссия Союзнефти нашла возможным увеличить программу добычи нефти в Биби-Эйбатском районе на 20 проц.

Достигнутые в феврале результаты, конечно, пока незначительны. Мало закрепить эти результаты. **Для выполнения и перевыполнения программы необходима упорная, кропотливая работа всех звеньев партийных, хозяйственных и общественных организаций.**

В работе Азнефти еще много прорех и на ликвидацию их нужно направить всю энергию, все усилия производственного коллектива. В первом квартале этого года Азнефть не выполнила не только задания по добыче и бурению. Невыполненным остается также и другое боевое задание — о снижении себестоимости. Вместо 13 проц., намеченных планом, себестоимость снижена только на 7,8 проц.

Основными рычагами в борьбе за качественные показатели должны быть социалистическое соревнование, ударничество, мобилизация внутрипромысловых ресурсов, борьба с браком и потерями, устранение технических неполадок. Массы овладевают этими новыми социалистическими методами работы. Но руководство массами все еще продолжает отставать. Возрастающие с каждым днем ряды ударников попрежнему нередко остаются без руководства, и ударники часто не знают своих задач. Контроль за развитием социалистического соревнования по настоящему еще не налажен. Проверка выполнения принятых обязательств, учет результатов соревнования и ударничества очень часто отсутствуют.

Особое внимание должно быть уделено максимальному использованию внутрипромышленных ресурсов. Бакинский комитет партии обратился к рабочим и всем трудящимся Баку с воззванием развернуть широкую борьбу с потерями в производстве. А о том, что у нас еще много дефицитного сырья и материалов является под открытым небом, говорит тот факт, что рабочие бригады в Сураханах и Баилове обнаружили «залежи» крайне необходимых материалов и инструментов, из-за отсутствия которых стояли буровые. Сейчас уже всем ясно, что невыполнение программы на предприятиях Азнефти в 1-м квартале произошло не по «об'ективным причинам», а в первую очередь из-за неумения работать по-новому, мобилизовать на выполнение плана массы и «своевременно перестроиться. Поэтому все предприятия ЗСФСР—и те, которые выполнили программу 1-го квартала, и особенно те, которые ее не выполнили,—должны учесть опыт Азнефти и принять все меры к тому, чтобы не только изжечь прорывов, но и выполнить производственную программу с превышением.

ОПЕРАТИВНАЯ СВОДКА **С ФРОНТА** СОЦИАЛИСТИЧЕСКОГО СТРОИТЕЛЬСТВА

УПОРНО БИТЬСЯ ЗА ВЫПОЛНЕНИЕ ПРОГРАММЫ

ДОБЫЧА НЕФТИ ПОВЫШАЕТСЯ—БУРЕНИЕ ПОПРЕЖНЕМУ ОТСТАЕТ

БОЛЬШЕ ОТВЕТСТВЕННОСТИ ЗА ВЫПОЛНЯЕМУЮ РАБОТУ

Судоремонтный—сверхударный

БАКУ, 27-II, (Наш кор).

В ВИДУ ОЖИДАЮЩЕГОСЯ РАННЕГО ОТКРЫТИЯ НАВИГАЦИИ РАБОЧИЕ ГЛАВНЫХ МАСТЕРСКИХ КАСПАРА РЕШИЛИ ВЫПОЛНИТЬ ПЛАН СУДОРЕМОНТА НА 2 НЕДЕЛИ РАНЬШЕ СРОКА. СЕГОДНЯ В ОБЕДЕННЫЕ ПЕРЕРЫВЫ В ОСНОВНЫХ ЦЕХАХ: СУДОСТРОИТЕЛЬНОМ, СЛЕСАРНОМ И КОРАБЕЛЬНОМ СОСТОЯЛИСЬ ЦЕХОВЫЕ СОБРАНИЯ.

СУДОСТРОИТЕЛЬНЫЙ ЦЕХ ОБ'ЯВИЛ СЕБЯ СВЕРХУДАРНЫМ В ВЫПОЛНЕНИИ РЕМОНТА И АННУЛИРОВАЛ С 1 ПО 20 МАРТА ВСЕ ВЫХОДНЫЕ ДНИ.

ПРИМЕРУ ЭТОГО ЦЕХА ПОСЛЕДОВАЛИ ОСТАЛЬНЫЕ. В 3 ЧАСА ДНЯ СОСТОЯЛОСЬ ОБЩЕЗАВОДСКОЕ СОБРАНИЕ, НА КОТОРОМ ПРИСУТСТВОВАЛО СВЫШЕ 1000 РАБОЧИХ, ТОВ. ГИКАЛО, ПРЕДСЕДАТЕЛЬ АСПС ТОВ. ЗЕЙНАЛОВ И ДРУГИЕ.

СОБРАНИЕ ПОДТВЕРДИЛО ОБ'ЯВЛЕНИЕ ВСЕГО ЗАВОДА СВЕРХУДАРНЫМ И АННУЛИРОВАЛО ВЫХОДНЫЕ ДНИ. ДАНО ТОРЖЕСТВЕННОЕ ОБЕЩАНИЕ К 20 МАРТА ВЫПУСТИТЬ ИЗ РЕМОНТА ВСЕ 50 СУДОВ.

БУРЕНИЕ ОТСТАЕТ

БАКУ, 27-II. (Наш кор.).

ЗА 25 ДНЕЙ НА ВСЕХ ПРОМЫСЛАХ ПРОЙДЕНО 22.005 МЕТРОВ, ЧТО СОСТАВЛЯЕТ 73,1 ПРОЦ. ПРОГРАММЫ. СУРАХАНЫ ПОПРЕЖНЕМУ ОТСТАЮТ, ПРОБУРИВ ВСЕГО 5.306 МЕТРОВ.

За ответственность в работе

БАКУ, 27-II. (По телефону от наш. кор.). В беседе с нашим сотрудником управляющий трестом Азнефти тов. Баринов сообщил следующее:

«Сложность и негибкость организационной структуры наших предприятий является главной причиной, тормозящей намеченные в нефтяной промышленности быстрые темпы. В любой нашей единице, будь то промысел, завод или мастерская, **очень много администраторов:** заведующие, управляющие, заместители, **зато ничтожно малое количество работающих на предприятиях инженеров, техников и высокой квалификации работников.**

Сплошь и рядом наш административный персонал считает, что в его обязанность входит **только распоряжаться. Ответственности же он не несет,** так как есть распоряжение и он его выполняет. В результате получается, что цеховой мастер **перекладывает** с себя ответственность на помзава, помзав на зава, зав на промысловых машинистов и т. д.

Приказчики бюро, техники бюро, мастера, групповые инженеры считают, что за работу промыслов отвечает районное управление, а последнее полагает, что ответственность несет трест. Такая цепь перекладывания ответственности друг на друга является крупнейшим препятствием и недостатком нашей работы.

Теперь же надо разработать генеральный проект штатов и рациональный тип промыслов, заводов, мастерских и отделений бурения. Штаты надо составлять таким образом, чтобы безответственного администратора не было.

В управленческих организациях должно быть ответственное лицо. А у нас бывает так: есть бухгалтер, есть пом. бухгалтера, есть старший счетовод, а младших счетоводов и конторщиков нет.

В техническом бюро на десять нефтяников есть несколько заведующих и помощников, а можно было бы штат составить с таким расчетом: конструктор, чертежник, техник-чертежник и один заведующий бурением.

Очень важно отметить, что коммунисты, ведающие той или иной областью работы, часто считают, что за техническую сторону работы они не отвечают и что их не касается разрешение технических вопросов. Это в корне неправильно, они отвечают более, чем другие работники».

Новые ударники

ПОТИ, 27-II. (Наш кор.). Рационалисты управления потийского порта об'явили себя ударными и предлагают всем рационалистам городов Закавказья последовать их примеру. На буксирном катере потийского порта «Муша» команда катера в 15 человек об'явила себя ударной.

Об'явил себя ударным также и буксирный катер «Красный Октябрь», команда которого в количестве 18 чел. дополнительно подписалась на 3-й заем индустриализации в размере месячной зарплаты.

Вторая группа плотников управления потийского порта, работающих на постройках порта, а также каменщики и бетонщики об'явили себя ударными и обещали заполнить тот прорыв, который имел место в первом квартале производственного года.

ДОБЫЧА ПОВЫШАЕТСЯ

БАКУ, 27 февр. (Наш кор.). Добыча по Сураханам за 26 февраля:

второй—129, 9 проц. прогр.;
третий—55, 4 проц. програм.;
седьмой—55 проц.

Всего по району добыто 9.515 тонн—78, 9 проц. Повышение по сравнению с вчерашним днем на 0,4 проц.

Не заседать в рабочее время

БАКУ, 27-II. (Закгаг). Управляющий Азнефтью тов. Баринов издал приказ, в котором говорится:

«Увеличение числа заседаний, созываемых сплошь и рядом в рабочее время, происходит, безусловно, за счет ослабления административно-технического руководства, отвлекая руководящий персонал от непосредственной работы на производстве. Подобное положение вещей, когда на азербайджанскую нефтяную промышленность возложены огромные задачи по нефтедобыче, требующие большого напряжения сил и энергии со стороны всех нефтеработников, ничем не может быть справдано и должно быть изжито раз и навсегда.

Руководящий персонал Азнефти должен быть на местах для непосредственного надзора за ходом работы и личного руководства. Дежурный административно - технический персонал за все время работы смены должен находиться непосредственно на производстве».

На фабриках Армтекстиля

ЛЕНИНАКАН, 27-II. (Закгаг).—Выполнение плана на фабриках Армтекстиля за первую половину февраля дает следующую картину:

Прядильная фабрика дала 79.852 кгр. пряжи против 76.650 кгр. задания, т. е. выполнила 104,2 проц. плана.

Ткацкая выполнила 90,8 проц. плана (218.932 метра бязи вместо 222.250 метров).

Трикотажная — 81 проц. плана (4.717 кгр. вместо 5.845 кгр.).

На борьбу с потерями

БАКУ, 27-II. (Наш корр.). БК АКП (б) ОБРАТИЛСЯ К РАБОЧИМ И ТРУДЯЩИМСЯ БАКУ С ВОЗЗВАНИЕМ, ПРИЗЫВАЮЩИМ ДОБИТЬСЯ ПОЛНОГО ВЫПОЛНЕНИЯ ВСЕХ ПРОИЗВОДСТВЕННЫХ ЗАДАНИЙ НА 1929-30 ГОД.

«ДЛЯ РАЗРЕШЕНИЯ ГИГАНТСКИХ ЗАДАЧ, — говорится в воззвании, — НАДО ИСПОЛЬЗОВАТЬ ВСЕ НАШИ РЕСУРСЫ И В ПЕРВУЮ ОЧЕРЕДЬ ПОВЕСТИ САМУЮ РЕШИТЕЛЬНУЮ БОРЬБУ С ПОТЕРЯМИ В ПРОИЗВОДСТВЕ. КАЖДАЯ ЯЧЕЙКА, КАЖДЫЙ КОММУНИСТ ДОЛЖНЫ ВЗЯТЬ НА СЕБЯ РУКОВОДСТВО В БОРЬБЕ С ПОТЕРЯМИ, ОКАЗЫВАЯ ПРОФСОЮЗНЫМ, ХОЗЯЙСТВЕННЫМ И КОМСОМОЛЬСКИМ ОРГАНИЗАЦИЯМ МАКСИМАЛЬНУЮ ПОМОЩЬ В ДЕЛЕ МОБИЛИЗАЦИИ РАБОЧИХ МАСС НА БОРЬБУ С ПОТЕРЯМИ.

ПРОФСОЮЗЫ ДОЛЖНЫ СОЗДАТЬ НА ПРЕДПРИЯТИЯХ КРУЖКИ, ЯЧЕЙКИ, УДАРНЫЕ БРИГАДЫ, ОРГАНИЗОВАТЬ ДЕСЯТИДНЕВКИ И МЕСЯЧНИКИ ПО БОРЬБЕ С ПОТЕРЯМИ.

КОМСОМОЛ ДОЛЖЕН БЫТЬ В ПЕРВЫХ РЯДАХ БОРЦОВ ЗА УСТРАНЕНИЕ ПОТЕРЬ.

ХОЗЯЙСТВЕННИКИ ДОЛЖНЫ СТАТЬ ВО ГЛАВЕ РАБОЧЕЙ ИНИЦИАТИВЫ В БОРЬБЕ С ПОТЕРЯМИ, НАПРАВЛЯТЬ, ОРГАНИЗОВЫВАТЬ ЕЕ. ОПЫТ СУРАХАНОВ И БАИЛОВА, ГДЕ РАБОЧИЕ БРИГАДЫ ОБНАРУЖИЛИ БОЛЬШИЕ ЗАПАСЫ ДЕФИЦИТНЫХ МАТЕРИАЛОВ, ИЗ-ЗА ОТСУТСТВИЯ КОТОРЫХ СТОЯЛИ БУРОВЫЕ. С ОЧЕВИДНОСТЬЮ ГОВОРИТ О ТОМ, ЧТО МНОГО КРАЙНЕ НУЖНОГО ИНСТРУМЕНТА И МАТЕРИАЛА БЕСЦЕЛЬНО ВАЛЯЕТСЯ НА ЗАВОДАХ, СКЛАДАХ И ПРОМЫСЛАХ».

СБОР, ХРАНЕНИЕ, ОЧИСТКА СЕМЯН—БОЕВЫЕ ЗАДАЧИ

Срок ссыпки семфондов прошел—немедленно кончайте сбор

ПРЕСТУПНО СЕЯТЬ ГРЯЗНЫМИ И ЗАСОРЕННЫМИ СЕМЕНАМИ

Срок прошел

СВЕДЕНИЙ ИЗ АЗЕРБАЙДЖАНА И АРМЕНИИ ЕЩЕ НЕТ

25 февраля—предельный срок для окончания сбора семенных фондов. За вчерашний день из Азербайджана и Армении сведений о том, в какой мере выполнен план сбора семян, не поступило.

НАРКОМЗЕМ ЗСФСР ПРЕДЛОЖИЛ ВСЕМ НАРКОМЗЕМАМ РЕСПУБЛИК СРОЧНО ТЕЛЕГРАММОЙ-МОЛНИЕЙ ПЕРЕДАТЬ В ТИФЛИС СВЕДЕНИЯ О РЕЗУЛЬТАТАХ СБОРА К 25 ФЕВРАЛЯ.

Колхозы Грузии закончили сбор

К 23 февраля в колхозах Грузии сбор семенных фондов был закончен полностью. Кукурузы было собрано 716.759 пудов против 710.500 пудов плана; пшеницы—177.500 пудов, т. е. полностью выполнен план; ячменя—295.342 пуда против 302.500 пудов по плану. В ОБЩЕЙ СУММЕ КОЛХОЗАМИ ГРУЗИИ СОБРАНО 1.190.500 ПУДОВ, ЧТО ВПОЛНЕ ПОКРЫВАЕТ ПЛАН.

СЛЕДО СОБРАНЫ ФОНДЫ ПО АДЖАРИСТАНУ И СВАНЕТИИ.

Страховые фонды не собраны

На 25 февраля сбор страховых семенных фондов выполнен далеко не всеми округами и уездами Грузии.

Так, **Горийский уезд собрал страховой фонд полностью,** а именно 43.000 пудов зерна. **Кахетинский округ значительно превысил первоначальный план.** В округе собрано 60.809 п., что составляет 184,3 проц. плана. **Ахалцихский и Тифлисский округа собрали все 100 проц.** плана и, наконец, **Сенакский уезд собрал 94 проц. плана.**

Значительно слабее проведен сбор в других округах и уездах.

В Кутаисском уезде собрано всего 26.500 пудов кукурузы, что составляет **23 проц. плана. В Ахалцихском уезде** собрано 1.164 п. пшеницы и 9.112 п. ячменя, что составляет **27,4 проц. плана.**

И, наконец, **в Абхазии** собрано 1.196 пуд. кукурузы, что составляет всего **5 проц. плана.**

В Юго-Осетии, Зугдидском уезде, Адаристане и Сванетии к сбору страховых семенных фондов еще не приступали.

Снег, дождь — вспашка приостановлена

КУТАИС 27-II (Закгаг). — По причине снега, дождя и тумана по всему округу вспашка полей приостановлена.

Гянджинский округ отст. ет

ГЯНДЖА, 27-II, (Закгаг). — Сбор семенного фонда в колхозах округа на 23 февраля составил:

Картофеля собрано 43 проц. контрольной цифры — 19.704 центнера; яровой **пшеницы,** вместо 817 центнеров, собрано 928 центнеров—**112 проц.; кукурузы,** вместо 50 центнеров, собрано 60 центнеров—120 проц.

Семян овса из подлежащих сбору 600 центнеров собрано только 166 центнеров, т. е. **28 проц., проса** надо собрать 50 центнеров, но **пока ничего не собрано.**

Скот продолжают истреблять

ЛЕНКОРАНЬ, 25-II. За последние дни на о. Сара в результате массовой агитации кулаков усилился убой скота. Многие зажиточные рыбаки, живущие на острове, имеют по несколько голов рогатого скота. Сейчас, когда приступлено к об'единению рыбацких хозяйств в колхозы, кулаки принялись за убой скота.

ВАГАРШАПАТ, 25-II. (Закгаг). — В большинстве хозяйств, вошедших в колхозы, за последнее время безжалостно истребляется рабочий скот. **В течение недели в 5 деревнях района зарезано 90 голов крупного рогатого скота. За истребление скота привлечено к ответственности 15 человек, в том числе один председатель совета.** Предписано сельсоветам привлекать к уголовной ответственности всех замеченных в истреблении скота и удалять их из колхозов.

Резкий перелом к лучшему

СТЕПАНАКЕРТ, 27-II. (Наш кор.). Определился резкий перелом в подготовке к весенней с.-х. кампании. Заканчивается ссыпка семенных фондов. Всего ссыпано в колхозах пшеницы, ячменя и прочих зерновых 3.500 центнеров, картофеля—3.400; в земельных обществах ссыпано семян зерновых 4.300 центнеров, картофеля —4.000. Кроме того, кредитной низовкой заготовлено для распределения среди нуждающихся колхозов зерновых семян 1.300 центнеров, картофеля—3.260. **Зерновыми семенами область вполне обеспечена, картофеля не хватает, вовсе нет семян свеклы и прочих ввозных культур.**

Резервнулась очистка, заработали все 50 триеров, уже очищено 1.000 центнеров пшеницы. Колхозы очищают семена на 100 проц.

Безобразия с хранением и распределением с.-х. машин

СТЕПАНАКЕРТ, 27-II. (Закгаг). В Евлахе в Полеводсоюзе Карабаха **под открытым небом портятся 50 веялок, 10 триеров и до 500 плугов и борон.** Там же **в течение двух лет без движения валяются и ржавеют под дождем и снегом непригодные Карабаху 190 плугов, 150 окучников Бехера и 450 лемехов,** возможно, нужных в других районах.

Несмотря на извещения Кейбирлиги, исполкома и окружкома, **ни одно сельхозтоваришество Карабахского округа не явилось в Евлах в Полеводсоюз за получением машин по их же заявкам.** Еще 1 февраля уполномоченный Аз. РКИ телефонограммой предложил евлахской базе в Кейбирлиги отправить сельхозмашины товариществам, что до сих пор не исполнено.

Аскеранские „кооператоры"

СТЕПАНАКЕРТ, 23-II. (Закгаг). — Обследование крупнейшего в АОНК аскеранского кредитного товарищества выявило преступное отношение товарищества к весенней сел.-хоз. кампании. **Несмотря на ряд своевременных указаний, товариществом не заготовлено ни килограмма семенного материала. Важнейшие сел.-хоз. машины и орудия не распределены по колхозам.** Товариществом **ничего не сделано для ликвидации просрочек.** Наоборот, **кулакам и спекулянтам выдавались крупные ссуды,** не высланные в период кампании ликвидации просрочек и частью переписанные на новые сроки. **Председатель и отдельные члены без ведома правления широко ввансировали самих себя из средств, предназначенных на ссуды беднякам. Пред. правления Шахназаров выписал себе несколько сот рублей командировочных за поездку в Степанакерт, отстоящий от товарищества в семи верстах.** Материал передан в прокуратуру.

Ремонт кягризов и оросительных канав тормозится

БАКУ, 24-II. (Закгаг). — Отсутствие рабочих рук продолжает тормозить ремонт кягризов и оросительных каналов.

Успешнее всего проходит ремонт в Гянджинском округе, который предварительно обеспечил себя рабочей силой. В Карабахском округе из 40 кягризов пока в работе только 7.

Из Карягинского района сообщают, что ремонт 80-километрового оросительного канала «Чераканд-арх» проходит крайне медленно. Местные сельсоветы выставляют очень незначительное количество рабочих. **Вместо кулаков сельсоветы выставляют на работы малолетних детей.** Для плотины, где будут устраиваться шлюзы, нужен цемент, между тем цемента нет.

Планов нет, работа задерживается

КУТАИС, 27-II. (Наш кор.). Из Кахетии прибыла бычья колонна в количестве 32 голов, которая посылается в Кутаисский район. **В Цагери бычьих или конных колонн пока нет, и вспашка задерживается. В Они из 54 колхозов не имеют производственных планов 29,** и работа поэтому приостановилась. Составление планов задерживается **из-за отсутствия бланков,** а также на-за нехватки землемеров.

Семена загрязнены и засорены

НЕМЕДЛЕННО РАЗВЕРНУТЬ ОЧИСТКУ СЕМЯН!

ПОСТУПАЮЩИЕ С МЕСТ СВЕДЕНИЯ ГОВОРЯТ, ЧТО В БОЛЬШИНСТВЕ РАЙОНОВ ЗСФСР **СЕМЕННЫЕ ФОНДЫ СОБРАНЫ ИЗ ОЧЕНЬ ЗАГРЯЗНЕННЫХ И ЗАСОРЕННЫХ СЕМЯН.**

НЕСМОТРЯ НА ЭТО, **ОЧИСТКА СЕМЯН ПО ВСЕМ ТРЕМ РЕСПУБЛИКАМ ПРОИСХОДИТ ЧРЕЗВЫЧАЙНО СЛАБО. ПО АЗЕРБАЙДЖАНУ** ИЗ ПЛАНА ОЧИСТКИ 22.127 ЦЕНТНЕРОВ **НА 20 ФЕВРАЛЯ БЫЛО ОЧИЩЕНО ТОЛЬКО 306 ЦЕНТНЕРОВ, ИЛИ ВСЕГО ПОЛТОРА ПРОЦЕНТА.**

ПО ГРУЗИИ ТОЧНЫХ СВЕДЕНИЙ ОБ ОЧИСТКЕ НЕТ, НО, ПО ДАННЫМ НАРКОМЗЕМА ГРУЗИИ, **ОЧИСТКА ИДЕТ КРАЙНЕ МЕДЛЕННО.**

ПО АРМЕНИИ ИЗ 52.062 ЦЕНТНЕРОВ ОЧИЩЕНО 5.733.

Выравнять фронт социалистического строительства

Темп коллективизации крестьянских хозяйств продолжает обгонять все наметки и планы. Коллективизация охватила уже около половины крестьянских хозяйств по всему Союзу.

Эти поистине гигантские темпы говорят о том, что, вопреки паническому хныканию правых уклонистов, партии удалось повести за собою по пути социалистического переустройства сельского хозяйства подавляющую массу бедняцко-середняцкого крестьянства в основных районах СССР, оставив кулака в полной изоляции и тем самым создавши все политические предпосылки к его ликвидации.

Но не во всем Советском Союзе нами до сих пор одинаково успешно разрешена задача вовлечения в активную работу по социалистическому переустройству сельского хозяйства подавляющего большинства крестьянства. На необ'ятной территории Союза еще остаются громадные области, где процесс коллективизации в этом году не закончится, а по существу только начнется и сделает свои первые серьезные шаги.

Сюда, прежде всего, относятся такие отсталые в экономическом и культурном отношении республики, как Узбекистан, Туркменистан, Таджикистан, Казакстан, Киргизия, Бурято-Монголия, Якутия, Дагестан и довольно значительные районы Закавказья (особенно такие, как Аджария, Абхазия, Горная Грузия, Нахичеванская республика и большая часть Азербайджана и Армении).

В этих республиках и областях мы не можем в настоящее время ставить перед собою задачу сплошной коллективизации и ликвидации кулачества.

В одних из этих районов мы имеем старую, иногда довольно интенсивную, земледельческую культуру (Узбекистан, некоторые округа Туркменистана и т. п.). В других — население до сих пор ведет полуоседлый, полукочевой образ жизни, при чем кое-где сохранились известные пережитки не только феодализма, но и родового быта. Но общей характерной чертой этих районов является большая культурная отсталость (почти поголовная неграмотность). Значительно меньше, чем в центральных районах, влияние рабочего класса, советской власти и компартии на массы крестьянского скотоводческого населения, и чем слабее это влияние, тем значительнее влияние местного кулачества, местной национальной интеллигенции и духовенства. В пограничных районах к этому еще присоединяется воздействие контр-революционных (довольно часто эмигрантских) элементов из-за рубежа. Дело в том, что советская граница часто проходит на территории, населенной компактными массами населения одной и той же национальности, которые граница режет на две части (Аджарская республика Грузии граничит с Турецкой Аджарией, за персидской границей Азербайджана живут те же самые азербайджанские тюрки, что и в Советском Азербайджане, в примыкающих к Средней Азии областях Персии и Афганистане живут туркмены, узбеки и таджики, в Западном Китае рядом с Казакстаном и Киргизией — те же киргизы и казаки).

В этих районах мы еще далеко не изолировали кулака от широких трудящихся масс.

Органы советской власти, непосредственно связанные с населением, здесь наиболее засорены чуждым элементом и во много раз чаще, чем где бы то ни было, становятся орудием в его руках. Местные партийные организации, как правило, слабы и в численном отношении, и по идейному уровню, и по социальному составу.

Ведущая роль передового городского пролетариата ослабляется и иногда почти совсем сходит на нет в силу того, что промышленность здесь вообще мало развита и, кроме того, небольшие группы рабочих, где она есть, часто оторваны от местного крестьянского населения по культуре и языку.

Поскольку мы здесь не добились сплочения подавляющего большинства трудящегося крестьянства вокруг лозунгов партии о социалистическом переустройстве сельского хозяйства, не укрепили в должной мере повседневного партийного и пролетарского руководства массами крестьянства и не добились действительной и полной изоляции кулачества, проводить в настоящее время в этих районах сплошную коллективизацию и ликвидацию кулачества так же, как мы это делаем в основных сельхозрайонах Союза, значило бы подменить самодеятельность масс в деле коллективизации администрированием советских органов, вдобавок недостаточно еще тесно связанных с населением.

Такой политикой мы бы не привлекли, а оттолкнули от партии и советской власти несознательные и малосознательные массы и, кроме того, нанесли бы удар товарности сельского хозяйства (земледелия, скотоводства) в национальных районах, которые дают чрезвычайно ценные виды сырья для нашей промышленности (хлопок, шерсть). «Административная», не подготовленная политически, коллективизация в национальных районах дала бы нам не повышение, а падение товарности сельского хозяйства, что означало бы прямой ущерб интересам социалистического строительства СССР.

Нужно провести большую и глубокую работу среди трудящихся масс отсталых национальных республик и областей, чтобы они окончательно освободились от идейной кабалы своих вековых угнетателей и поняли пользу, выгодность и необходимость мероприятий по преобразованию отсталого, распыленного, мелкого и мельчайшего крестьянского хозяйства на социалистических началах.

Нельзя даже говорить серьезно о сплошной коллективизации там, где население не охвачено даже самыми простейшими видами кооперации, до потребительской включительно.

Работу по обобществлению крестьянского скотоводческого хозяйства в наиболее отсталых районах мы должны начинать с развития и укрепления этих видов: потребительской кооперации, производственной и сбытовой сельхозкооперации, машинных товариществ и развития контрактации. Такие меры дадут нам уже сейчас подъем товарности сельского хозяйства в национальных районах и будут одновременно являться переходной ступенью для масс населения к действительной коллективизации. Пренебрежение индивидуальным бедняцко - середняцким сектором там, где он занимает и еще в дальнейшем будет занимать господствующее место в экономике, сосредоточение исключительного внимания на колхозных базисах было бы не выполнением прямых директив партии, а самым обыкновенным головотяпством.

По отношению к кулаку должна проводиться политика ограничения и вытеснения в тех формах, в каких мы ее практиковали по всей стране до самого последнего времени (индивидуальное обложение и т. п.), с некоторыми общественными дополнениями, вытекающими из того, что основным нашим лозунгом по всей стране стал уже лозунг ликвидации кулачества, как класса, и что мы идем к осуществлению этого лозунга и в отсталых районах.

Само собой разумеется, что с попытками саботажа и вредительства со стороны кулака необходимо бороться самым решительным образом. В виде меры борьбы с сокращением посевных площадей нужно давать ему твердые производственные задания и неиспользуемую посевную площадь отбирать. А на истребление скота, ликвидацию ценных пород скота, уничтожение плодовых садов и т. п. отвечать самыми решительными мероприятиями, вплоть до конфискации имущества. Предстоящая посевкампания в национальных районах (в некоторых из них, как в Средней Азии и Закавказьи, от начала сева нас отделяют буквально дни) должна дать обязательно, во что бы то ни стало выполнение намеченных планов расширения посевплощади, особенно по хлопководческим районам.

Необходимо во много раз усилить работу в отсталых национальных районах с беднотой и середняцким крестьянством. Мы не могли до сих пор их в достаточной степени охватить советским и пролетарским влиянием отчасти потому, что многими местными организациями плохо проводилась национальная политика: перевод аппарата на родной язык местного населения, изучение советскими и партийными работниками, не принадлежащими к коренной национальности, местных условий и языка, подготовка национальных кадров, создание пролетарских очагов местного населения на заводах, желдорогах и т. д.

Слабое проведение национальной политики в этих случаях происходило на почве совершенно недопустимого примиренческого отношения к великодержавному шовинизму в советском аппарате и в некоторых прослойках парторганизаций.

С другой стороны, во многих местах велась совершенно недостаточная борьба с местным шовинизмом и его конкретными носителями: с националистической интеллигенцией, связанной с кулачеством, духовенством и т. д. Не всегда обращалось достаточное внимание на решительное разоблачение и преодоление националистических элементов внутри совапарата и даже внутри партии. Это во многих местах выявила советская и партийная чистка.

Переключившись в высокие темпы в области хозяйственного строительства, мы сплошь и рядом национальную политику партии, т. е. активное вовлечение трудящихся масс коренного населения (не верхушек националистической интеллигенции) в социалистическое строительство, проводим черепашьим шагом.

С этим нужно кончить. Индустриализация и сплошная коллективизация отсталых национальных районов, к которой мы идем через ограничение, вытеснение и изоляцию кулачества, байства и т. д., через сплочение масс бедняков, середняков, абатов (скотоводов) и кустарей вокруг лозунгов партии, требуют более быстрых и решительных темпов проведения национальной политики. Особенно остро

ГОРИЙСКИЙ ОКРУГ НА ПРОВЕРКЕ

БЕДНЯЦКО-СЕРЕДНЯЦКИЕ МАССЫ ГОРИЙСКОГО ОКРУГА ПОД РУКОВОДСТВОМ ПАРТИИ ОСУЩЕСТВЛЯЮТ СПЛОШНУЮ КОЛЛЕКТИВИЗАЦИЮ

ПЕРЕДОВЫЕ РАЙОНЫ ЗСФСР ДОЛЖНЫ УЧЕСТЬ ОПЫТ ГОРИЙСКОГО ОКРУГА В ДЕЛЕ СОЦИАЛИСТИЧЕСКОГО ПЕРЕУСТРОЙСТВА ДЕРЕВНИ

ОРГАНИЗАЦИОННОЕ УКРЕПЛЕНИЕ КОЛХОЗОВ — ОСНОВНОЕ УСЛОВИЕ ВЫПОЛНЕНИЯ ЗАДАЧ СЕЛ.-ХОЗ. КАМПАНИИ В ГОРИЙСКОМ ОКРУГЕ

Усилить руководство

СЕЛ. БАГДАДИ. (Кутаисск. округа). Крестьяне провожают трактор, выезжающий на первую вспашку.

Мы публикуем сегодня материалы обследования бригадой «Зари Востока» и Зак. РКИ одного из районов сплошной коллективизации в ЗСФСР — Горийского округа. Вполне понятно, что рабочий класс, бедняцко - середняцкие массы, вся партийно - советская общественность проявляют чрезвычайный интерес к тому, как идет строительство и подготовительная работа к весенней с.-х. кампании в районах сплошной коллективизации, как складываются там новые хозяйственные формы — крупного обобществленного производства.

Конечно, публикуемые материалы ни в какой мере не могут претендовать на исчерпывающую полноту. Само обследование, по необходимости кратковременное и производимое в самый разгар организационной и оперативной работы в округе, должно было свестись лишь к простому, но внимательному наблюдению, к общему ознакомлению с положением на важнейших участках.

Основной вывод из материалов бригады в общем **положительный.** Несмотря на наличие больших ошибок, упущений, промахов, несмотря на то, что еще очень многое в организационной и хозяйственной подготовке Горийского округа к весенней с.-х. кампании не закончено, а кое-что еще и не начато, несмотря на острый недостаток подготовленных работников, — общий вывод таков, что «сплошная» растет и крепнет, что с ответственными задачами весенней с.-х. кампании округ справится.

За это, главным образом и прежде всего, говорит огромный **под'ем активности бедняцко - середняцких масс,** проявляющих решительную инициативу и самодеятельность в переходе к коллективным формам хозяйствования и проводящих на деле политику ликвидации кулачества, как класса, в Горийском округе. «Колхозы не на бумаге» — вот основное, что отмечает бригада. За это говорит и то несомненное воодушевление, с каким действуют окружной и районные активы, все общественные и культурные силы округа и основная часть местных организаций. Это необходимо тем более подчеркнуть, что всю тяжесть работы они выносят при недостаточности руководства со стороны республиканских кооперативных центров и др. хозяйственных органов.

Но мы не должны забывать, что Горийский округ является одним **из передовых** с.-х. районов в ЗСФСР. При сравнительно высокой производительности и товарности сельского хозяйства, в частности и зерновых культур, здесь имеется ряд промышленных очагов (в Гори, Боржоме, Хашури, Каспи и т. д.), и весь округ к тому же прорезает желдорожная магистраль. Здесь имеются значительные кадры промышленного пролетариата. Горийский округ также выделяется по относительной обеспеченности культурн. силами.

Поэтому Горийскому округу можно пред'являть и более высокие требования; это один из тех **немногих** пока округов в ЗСФСР, в которых **реальные** условия и предпосылки для перехода на сплошную коллективизацию уже имеются.

Но, если основной вывод из материалов бригады о состоянии Горийского округа в общем положителен, то это вовсе не означает, что хотя бы в малейшей степени может быть ослаблено внимание к имеющимся там трудностям в развитии и укреплении сплошной коллективизации и к недочетам в практической работе по подготовке к весенней с.-х. кампании. Наоборот, необходимо удесятерить внимание, еще больше развернуть работу, чтобы в оставшийся короткий срок завершить перестройку крестьянских хозяйств и усилить боевую подготовленность Горийского округа — одного из первых округов сплошной коллективизации в ЗСФСР—к весенней с.-х. кампании.

И Наркомзем, и Колхозцентр, и другие республиканские кооперативные и хозяйственные руководящие органы обязаны всемерно усилить помощь Горийскому округу и руководство работой на местах, тем более, что до сих пор и помощь и руководство были совершенно недостаточны.

РОСТ

На 1 декабря прошлого года в округе насчитывалось всего 59 колхозов. Сплошная коллективизация распространилась на весь округ не сразу, охватив сначала Хашурский район, затем Каспский, потом Горийский и, наконец, Боржомский. Ход обобществления оказался настолько успешным, что на 4 февраля в округе было 366 колхозов, об'единивших 27.573 хозяйства.

Ко дню же окончания обследования — к 17 февраля — обобществленный сектор возрос до **428 колхозов, включивших в себя 32.557 хозяйств с общей полезной площадью в 110.249 га.**

Если принять во внимание, что общее число хозяйств в округе равно 37.940, а площадь всех полезных угодий—114.562 га, то нельзя не признать, что округ сейчас почти полностью оправдывает ту надпись на арке в Гори, которая встречает каждого приезжего:

— **Стой! Ты находишься в районе сплошной коллективизации!**

Непонятно лишь, почему необходимо «стоять» перед аркой, а не спешить в город, чтобы ознакомиться как можно всесторонне и глубже с окружными достижениями и окружными недочетами?

„ИГРА" ИЛИ ДЕЛО?

«Игры» в коллективизацию не было. Предварительная работа начата была в Гори еще осенью минувшего года. Трудно обвинять окружных работников и в чрезмерном «увлечении» цифрами, в погоне за «процентами».

Аппарат, проводящий всю основную работу кампании, построен продуманно и достаточно сносно налажен. Особо должно быть отмечено главное новшество: **отказ от посевных троек и организация вместо них посевных штабов (окружного и районных), низовой которых являются уполномоченные при сельсоветах.** Схема эта, заимствованная у северокавказцев, оказалась чрезвычайно гибкой, удобной и, что, пожалуй, самое существенное, **втянувшей в «деловые будни» посевной сельсоветы.** Отсутствие «троек», на которые обычно сваливалась вся «кампания», заставило большинство сельсоветов невольно «вовлечься» поглубже в «черную» повседневную работу «штабов».

В квемо-чальском исполкоме бригаде пришлось наблюдать, как секретарь исполкома лично руководил заполнением текущих сводок. Вряд ли бы он занимался этим, будь в Квемо-Чала «тройка»! Раскачка сельсоветов получилась несомненная.

Это не значит, разумеется, что все и повсюду в этом смысле было удовлетворительно. В том же Квемо-Чала, где так деятельно заполнялись сводки, выяснилось, что в местной избе-читальне нет ни одной газеты (хотя и есть резолюция пред. совета о выписке их) и ни крестьяне-колхозники, ни рабочие-бригадники не были в курсе текущих директив власти и партии. Вошел безусловно в местную историю бывший пред. совета Питеши-Калаки, выступивший открыто против коллективизации вместе с группой своих подголосков.

— Плохо управлялись все-таки советы,—откровенно признавались в Хашури,—добавляя, что ими поднимается вопрос о перевыборах. Переизбрать некоторые сельсоветы действительно необходимо.

КРАСНЫЕ ЗНАМЕНА, ПОДПИСНЫЕ ЛИСТЫ И ДИСПУТЫ

Но особенно сказалась слабость некоторых сельских ячеек, сельсоветов и руководимых ими низовых организаций при проведении раскулачивания. **Количество** предварительных собраний на местах очевидно шло иногда за счет их **качества.** Иначе непонятно, каким образом в таком крепком по составу работников, да еще и рабочем районе, как Хашурский, на общем собрании **в коммуне** (Квенаткоца) бригаде и самому завагитпропом райкома пришлось проводить целый диспут на тему о раскулачивании, при чем самым яростным оппонентом оказался **секретарь сельячейки,** а защищаемый им кулак **был допущен коммунарами на собрание.** Этот факт, а также и другие, менее яркие (Сурам), ясно говорят, что руководству и советской общественности округа придется еще поработать немало в «раз'яснительном» направлении, дабы красные знамена, с которыми в Каспи и ряде селений колхозники вступили в отобранные кулацкие дворы, воспринимались бы не как декоративные украшения.

Нельзя, однако, не отметить того, что вообще массовая работа велась в округе не плохо. Особенно следует выделить рабоче-крестьянские конференции в Гори, Хашури и Боржоме и единственную—увы!—конференцию батраков, состоявшуюся в Хашури. Результатом этих конференций явились раскачка всего пролетарского актива, усиленный приток заявлений о вступлении в партию и большой общественно - политический под'ем не только в широких рабочих и бедняцко-середняцких массах округа, но и в кругах городской и сельской интеллигенции. Организация учительских и санитарных бригад, добровольный отказ агрономов округа от отпусков весьма показательны в этом отношении.

Случаев ударов по середняку и бедняку при раскулачивании было очень мало. Во всяком случае ни в одном колхозе бригаде не было заявлено ни единой серьезной жалобы. Указанные же «несправедливости» в Квенаткоца (Хашурский р.) после тщательной проверки не подтвердились. Лишь в одном случае (в Квемо-Чала, Касп. р.) выяснилось, что пострадал середняк, относительно которого уже было решено принять его в колхоз. Двое же других «обиженных» оказались: один —стопроцентным кулаком, а другой —дельцом, и притом не безгрешным по части ростовщичества. Всего подверглось раскулачиванию, по решению бедняцко-середняцких сходов, 350 кулаков.

САГАРЕДЖО. Крестьян е сдают семена в семфонд.

О НЕСПРАВЕДЛИВОСТИ ИНОГО РОДА

По поводу этой несомненной несправедливости жалоб в подлинном смысле не было. Но она настолько бросалась в глаза, что сказать о ней необходимо. Это—несправедливое распределение живых сил округа по районам. После Гори или Хашури Каспи выглядит совершенным захолустьем. В то время, как в Хашури смогли создать помимо целой армии бригад рабочих, санитарных, культурных и т. п. отдельную **женскую бригаду из работниц,** интеллигентных тружениц и активисток домохозяек (50 человек) для работы среди отсталых колхозниц, в Каспи на весь район—**одна комсомолка.** Еще один любопытный факт: самтависская коммуна Каспского района **не получила ни одного места** на краткосрочных курсах агроуполномоченных в Гоми. И еще пример: на весь Каспский район—4 штатных агронома, в то время как Хашурский, например, имеет 8. А ведь **чисто крестьянский** Каспский район нуждается в работниках вовсе не меньше Хашурского.

Разверстку местных сил по районам следует безусловно пересмотреть. Это ничего, кроме пользы, округу не принесет.

КОЛХОЗЫ НЕ НА БУМАГЕ

Колхозы еще только оформляются. В частности, несколько **вялым темпом идет укрупнение.** Сейчас существуют три районных групповых центра: Гори, Квемо-Чала и Меджвриспхеви. По окончательной схеме намечены 4 районных колхозсоюза с использованием в качестве кустов реорганизуемых поселковых товариществ. По Хашурскому району предположено свести 185 колхозов к 121. Однако, вся эта большая работа — впереди, так как **оформление новой колхозной сети проходит в общем замедленно.** Сказывается нехватка землемеров и несомненная недостача агрономических сил.

Тем не менее, колхозы в общем сложились. **Повсюду обобществлен рабочий скот.** Производственные планы в большинстве колхозов уже не только составлены, но и утверждены, при чем бригада имела возможность проверить в одном случае в Сураме степень серьезности обсуждения плана собранием: колхозникам был зачитан ряд вопросов по существу различных рубрик 20-страничного плана (кстати, и постарались же в колхозцентре!) и оказалось, что собрание вполне разбиралось в любой графе утвержденного плана.

Кое-где в колхозах начаты новостройки, к сожалению, ускользающие от внимания агронадзора и потому не всегда удачные. Особенно это касается стойл. Повсюду идет **ремонт инвентаря, подвигающийся успешно,** благодаря самоотверженной и неутомимой работе ремонтных бригад. Вполне **успешно проводился в колхозах обор семенных фондов.** Хуже обстояло дело с хранением этого фонда. Имеющиеся в колхозах и коммунах «хранилища» невероятно скверны. Совершенно **не исключена возможность порчи части зерна, ссыпанного прямо в «навалку» в темные, грязные камеры.**

Но, главное — колхозы не на бумаге.

ТО, ЧТО НА БУМАГЕ

На бумаге — многое. Не все по вине округа. **На бумаге, в сущности, пока — машинно-тракторная станция в Гоми.** Собственно, Гоми— временное ее местопребывание. Она должна быть перенесена на раз'езд Агара — поближе к месту постройки сахарного завода (в Квенаткоца), но пока возле Агара — пустырь. В Гоми же сарай, «приспособленный» под гараж, в непогоду заносит снегом и заливает дождем.

Налицо пока—12 тракторов «Интернационал». Ожидется еще 7 от Сахаротреста. Но к ним нет еще никаких прицепных орудий. А между тем, на станции должно быть 22 плуга марки «ПО» и 22 плуга «АДГУ»; сеялки, бороны. Где они? Сообщение Уполн. тракторцентра по ЗСФСР от 2 февраля за № 25 гласит, что «... по данным «сельхозснаба» прицепной инвентарь уже отгружен и в феврале будет поступать»... Но за время обследования не поступило ничего. А договоры с 10 селами, охватываемыми станцией, уже подписаны. Проходят последние сроки отгрузки.

В значительной части **на бумаге— водное строительство округа.** И не всегда по вине водного управления. Свою «долю» в этом деле имеют и Грузводхоз и Соплискавшири.

Основное капитальное сооружение — Тирипонский канал — целиком к началу сева закончено не будет. В округе предполагают, что 10.000 га все-таки получат к маю воду Большой Лиахвы. Однако, вряд-ли, кто-либо всерьез может поручиться за выполнение этого задания.

Остальные крупные оросительные сооружения или строятся (Доасигракальский канал), или находятся в стадии изысканий (Гардаденский), или имеются лишь в проектах (реконструкция каспских каналов).

Не очень реально обстоит пока что дело и с обвалованием р. Куры. План, достаточно согласованный и увязанный с Грузводхозом — налицо. Хуже со средствами (ассигнованных 18 тыс. маловато) и материалами, которые в некоторых местах, как например, камень на Б. Лиахве, придется заготовлять на пространстве, примерно, в 20 километров. А между тем, в двух местах на этой реке, постоянно меняющей русло, необходимо сделать сплошные каменные опояски в 500 и 600 метров длиной, так как в случае разлива угрожает опасность не только 5000 гект. посевной площади, но и городу Гори.

В полном смысле — **на бумаге мелиоративные товарищества,** с октября «переданные» в ведение Соплискавшири. Не получая руководящих указаний, лишенные средств для выдачи даже жалованья штатным работникам, **товарищества распались, и совершенно невероятно, кто будет расчищать туземные «архи».** Кое-где в колхозах приступили преждевременно к прочистке «архов» своими средствами и некому раз'яснить им, что это **теперь** — напрасная трата сил. Серьезный вопрос о «меруз» — низшем техническом персонале оросительной сети: на сезонное жалованье в 30 рублей сейчас едва-ли найдутся охотники в колхозах. Очевидно, надо установить новый порядок **выделения на эту работу колхозников.**

... **Контрактация—на бумаге!** Именно так определил положение в этой области каспский районный агроном.

Следует, впрочем, выделить контрактацию на сахарную свеклу. Небольшая контрольная цифра в 250 гектаров на весь округ была покрыта полностью, и ряд колхозов, на долю которых пришлось по ½ га, даже возбуждали вопрос об увеличении площади.

Зато контрактация на остальные культуры (на фрукты и овощи — в марте) за время, охваченное обследованием, не велась.

Немного — **об истреблении скота.** Оно имело место в начале кампании: в сел. Руиси под влиянием кулацкой агитации перекололи всех свиней, а в Карели вывели на базар до 1.000 голов в один день. Сейчас все это, как массовое явление, прекращено. Но отдельные случаи еще бывают: в Каспи в райсоюз при нас явились с жалобой крестьяне бедняки: кто-то из новых колхозников зарезал быка.

МАШИНЫ И БЫКИ

Быкам предстоит очень серьезная работа.

Быкам придется основательно потрудиться оттого, что в тракторах чувствуется большой недостаток. Из 35 тракторов, ожидаемых к завозу в округ, пока прибыли только упомянутые выше 12 тракторов для гомской МТС. Остальные «имеют быть», но пока что о них ничего неизвестно.

Не очень блестяще, хотя и значительно лучше, обстоит вопрос и с завозом остальных орудий. По плану намечено к завозу на округ: 1225 плугов, 460 борон «Зигзаг», 40 дисковых борон, 30 триеров, 20 пшеничных сеялок, 140 культиваторов и пр. Получена пока, однако, лишь часть всей этой механики, при чем не малая доля лежит на жел.-дор. складах («франко пакгауз»!), а подчас и просто под открытым небом в ожидании выкупа, так как отправляется «наложенным платежом», а средств на месте для выкупа не оказывается.

Нельзя не отметить и того, **что** завозится. В Каспи рассказывают:

—Просили кукурузные сеялки, а получали «лилипуты». В большом количестве получали бороны «Зигзаг», нам ненужные. Вдруг ни с того, ни с сего получили **пресс для выжимки винограда.** Прицли почему-то **два вагона черепицы** и дробилки для жмыхов, которых никто не просил. А вот жмыха не получили: серу и краски, в которых была острая недостача, получили с таким опозданием, что пришлось все оставить на складах.

Сев придется проводить в основном тягой и орудиями, имеющимися на месте. Отсюда колоссальная важность ремонта. К счастью, в этой области, как мы уже отмечали, дело идет сравнительно неплохо.

Имеются небольшие мастерские. Лучшие две, конечно, в Хашури. Слабее всего обстоит дело с ремонтом в Каспи, где нет пока готовой производственной базы и где приходится рассчитывать, таким образом, на ремонтные бригады.

Но все-таки наличный инвентарь округа, несомненно, будет в порядке к началу сева. Сейчас **во-всю работают триеры.** В округе не без основания уверены, что **очистка зерна будет проведена полностью.** Немного мешает переброске триеров погода.

КАДРЫ

Как идет работа по подготовке кадров? В общем, принимая во внимание возможности округа, не плохо.

Двухнедельные курсы агроуполномоченных в Гоми дали уже округу 400 человек. Дали уже несколько выпусков и двухнедельные курсы руководителей колхозов. Начали работу особые — для садоводов — тоже двухнедельные курсы по лечению садов. Интересно отметить, что из 80 мест 20 предоставлены поровну Ахалцыху и Юго-Осетии. Усиленно начали работать «курсы младших рулевых» — трактористов при гомской МТС. На курсах 57 человек—из расчета по 3 на каждый трактор МТС (пока, как известно, тракторов только 12!).

Серьезно ли поставлена работа на всех этих курсах? Относительно, да. Думается даже, что некоторые программы страдают чрезмерной перегрузкой. «Отказать» в двухнедельный срок всю эту премудрость даже способному, хорошо грамотному рабочему или крестьянину не легко.

Еще одно: необходимо всячески поощрять организацию **ремесленной учебы в колхозах.** На местах острая нужда не только в руководящих **кадрах,** но и в **мастеровых.** Нет кузнецов, плотников, мельников, слесарей. А они нужны до зарезу. Рабочие бригады, выполнив свою задачу, раз'едутся. Нужны постоянные бригады мастеровых из самих колхозников. В нескольких местах, даже в коммунах, подымались вопросы о принятии членами кузнецов, плотников.

„ЛИЦО КООПЕРАЦИИ"

— Лица кооперации почти не видно! — сказали бригаде в горийском исполкоме. В отношении Цекавшири этот опыт должен быть уточнен: лица руководителя сельской потребительской кооперации **вовсе не видно.**

Относительно «лица» Соплискавшири упоминалось уже не раз. Лицо это достаточно «криво».

Однако, нельзя отрицать известной, часто недурной, инициативы местных рабкоопов.

Так, горийским кооперативом были организованы передвижные лотки с 15-дневным оборотом каждого, а также несколько агитколонн с участием счетоводов и книжников, повезших в деревню «книжные полки» с общедоступной сельско - хозяйственной литературой. Кооперативом же заготовлены запасы цилиндрового масла и горючего для тракторов и машин района. Кроме того, работали 40 пунктов ликбеза. Мобилизованы были также ученики горийских кооперативных курсов.

Хашурский рабкооп также принял посильное участие в кампании. Он снабдил бригадников шинелями и галошами, столь необходимыми при холоде и невылазной грязи в районах. Пущены были и передвижные лотки. Хуже с культурной работой. Правда, в штате «есть один особый культурник» и «будет два», но пока на работе нет ни одного (едут!). Выхлопотан вагон мануфактуры для деревни.

Очень неважно всюду с питанием. Столовая рабкоопа в Гори — грязна, смрадна. В Хашури кооперативной столовой пока нет; ее заменяет «обжорка» «артели инвалидов». Нет кооперативной столовой и в Каспи: строящемуся цементному заводу пришлось открыть свою. Можно представить себе, какие кооперативные столовые в участках. В Квемо-Чала столовая — грязный тесный сарайчик. Районцы, правда, уверяют, что «развернут»: в более крупных колхозах будут открыты гастрономические «точки», но в это пока-что плохо верится. Мимоходом: нигде в столовых нет ни одного лозунга или плаката, посвященного с.-х. кампании. Зато есть красочные плакаты о вреде пьянства, выглядящие очень комично среди почти поголовно пьяных посетителей.

СРАЗУ—О МНОГОМ

...На фоне общей более или менее напряженной работы — окружный «дворец труда» и особенно окрпроф являют нерадостное зрелище почти полного бюрократического бездействия.

— Профсоюзы ничего или почти ничего не делают, — таков единодушный отзыв всех живых людей округа.

Правда, в профсоюзных отчетах говорится и об организации различных бригад, и о докладах, и о различных «директивах». Но все это или на бумаге, или же делалось под напором инициативы масс (работпрос, медсантруд). Больше всего отличился «именинник» Землес, о «работе» которого буквально нечего сказать. Достаточно упомянуть, что единственная во всем округе батрацкая конференция в Хашури была созвана не по почину тамошних «землесцев», а под внушительным нажимом райкома.

Даже окрпроф вынужден согласиться, что землес никуда не годен, но этот же окрпроф за все время ответственнейшей кампании **не удосужился ни разу хотя бы заслушать доклад этого важнейшего союза,** не говоря уже о каком-либо текущем руководстве его работой.

Не оправдание то, что еще в декабре окрпроф постановил снять председателя союза землес Дарсавелидзе, кстати сказать, остающегося на месте и до сих пор, так как ЦП не желает снимать его «до конференции». Вот уж поистине бюрократический «демократизм» не кстати!

Характерный штрих — полнейшее отсутствие живой связи окрпрофа с работающими в округе рабочими бригадами. Как будто бы их и нет совсем. А бригадники сидят зачастую без газет...

...**Много недоумений в Госстрахе.** Отличился он вначале тем, что в ответ на предложение посевного штаба представить план своей работы прислал.. копию циркуляра о задачах государственного страхования. Теперь же, после «смены руководства», Госстрах переживает ряд затруднений.

Как будет в дальнейшем вестись страхование, кто — получатель премий за палый скот, застрахованный при прежних условиях в единоличных хозяйствах?

— Когда надо погашать задолженность по платежам, достигшую 20 тыс. руб.,—жаловался заведующий,— то ссылаются на коллективизацию, а когда падет скот, то являются получать лично.

В общем пока—легкая неразбериха. А надо упорядочить эту область срочно. О ее важности говорить не приходится. Только за время с 1 октября по 1 февраля составлено 482 акта, из которых по 425 последовало удовлетворение претензий. За два первых месяца текущего года выплачено: 1) за падеж скота—5.139 р. и 2) за градобитие—255 руб. 75 коп. Путинице с правами, методами и расчетами должен быть положен быстрый предел. Работа Госстраха сейчас больше, чем когда либо, нуждается во внимании.

...**О дорогах округа** можно написать не один очерк, рассчитанный на читателей с крепкими нервами. План работы, представленный окружному посевштабу от 14 января за № 536 дорожным отделом исполкома, гласит довольно решительно:

...как дороги, так и мосты отремонтировать где понадобится и где опасно проезжать...

Будет ли это выполнено и когда—неизвестно. Средства (дорожный сбор и попудный) собирались достаточно энергично. Но пока-что нельзя позавидовать тому, кто захочет, например, проехать от Гори до селения Типисхиди, расположенного от окружного центра всего в полутора верстах. На эту поездку бригада на отличном исполкомовском экипаже затратила свыше часа, при чем, переезжая в нескольких местах **вброд** быстрины Лиахвы и колеся по гальке, вообще не очень верила в возможность благополучного прибытия на место. Ужасающа дорога от Каспи до Квемо-Чала. В одном месте бригада полюбовалась кручей, с которой полетела в овраг линейка, везшая секретаря райкома тов. Нанейшвили. Подтвердив этот факт к удивлению лишний раз своему чудесному спасению, тов. Нанейшвили сообщил, что вопрос о ремонте дороги им возбуждался не раз, средства были собраны и отосланы в Гори, но до сих пор оттуда, кроме обещаний «ассигновать», район ничего не имеет. Впрочем, часть дороги Гори—Квемо - Чала, пролегающая по горийской территории, по слухам, приведена в порядок... Авось и до Каспи доберутся!

Словом, надо отнестись к этому вопросу с подобающей серьезностью, так как по дорогам, вроде описанных, не пройдут куда следует не только тракторные, но и буйволовые колонны.

... Среди различных фактов уличной агитработы в округе—помимо не плохих агитколонн..., культбригад и т. п. —нельзя не отметить инициативу Хашури и Каспи. В Хашури артистом Зардалишвили, руководителем местного драмкружка, написана пьеса на тему о колхозе. Пьеса впервые будет поставлена в хашурском ж.-д. клубе в годовщину советизации Грузии, а затем ее перебросит и участки по селам. В Каспи же один из прикрепленных тифлисских товарищей бросил в район набранный через посредрабис коллектив эстрадников. Коллектив кочует по селам со специальной программой и, выступая в сараях, а и под открытым небом, проводит огромную культурную работу. Недурен и почин квемо-чальской избачки: в дни отдыха избачка выезжала в окрестные села и там устраивала громкое чтение популярных брошюр и руководящих материалов (декретов, статей).

... В общем, округ упорно, серьезно и вдумчиво работает, мобилизуя все свои силы и средства, преодолевая большие трудности, иногда и немалые промахи, но тем не менее достигая уже крупных и бесспорных успехов, умножая и углубляя их с каждым днем.

САМТРЕДИ. Осмотр вновь полученной сеялки.

Коммуны

Квенаткоца

Квенаткоца стала коммуной совсем недавно. До этого в селе был небольшой колхоз. Дельный. Производственный год колхозники закончили с прибылью в 1.000 руб., большую часть которых истратили на приобретение сноповязалки, красующейся теперь под навесом новой коммуны.

Коммуна встречает алым флажком, трепещущимся на шесте, украшающим вершину крутого холма.

— Здесь раньше была церковь,—об'ясняет пожилой коммунар в отрепанной куртке,—ее давно разобрали. Теперь хотим тут детскую площадку разбить. Около памятника.

Около памятника? Ах, да, вот он памятник. Гипсовый бюст Ленина, окрашенный в черную краску и водруженный на деревянную колонку.

Что-ж, место для игр и учебы юных коммунаров выбрано, действительно, удачно.

Попадаем прямо на заседание совета коммуны. В душно натопленной комнате—живая теснота вокруг железной печурки. Сидят даже запросто на полу. Повестка длинная и серьезная: сбор семян, расселение коммунаров, имеющих скверные жилища, выборы мельников, открытие парикмахерской...

Обсуждается первый вопрос. Председатель, прикрепленный рабочий, докладывает о недоборе ячменя. Необходимо приналечь на сбор пожестче (в коммуне должна быть лисичглинка!) в накладить обмен излишков пшеницы на необходимый ячмень.

Прения не долги. Вопрос ясен. Тысяча пудов ячменя вместо трех тысяч—недостача не малая. Надо приналечь и к обмену запас припасти. Постановляют: в трехдневный срок выполнить задание...

Осмотр владений коммуны отнимает не много времени. Обобществленные стойла пока, как и повсюду, старого типа: душные, темные и грязные. А у коммуны 1.100 голов скота (из них 400 рабочего). Приходится довольствоваться пока бывшими «единоличными» стойлами и загонами.

Строиться, вообще, придется основательно. Сейчас приходится скверно не только скоту, но и людям, живущим в тяжелых условиях.

— Думаем уплотнить кое-кого из коммунаров, имеющих лучшее жилье, а старые домишки сломать, использовав их материал для стройки.

Действительно, стройка — самый серьезный вопрос для новой коммуны. Все почти постройки Квенаткоца—убогие, ветхие домишки, а ломов, отобранных у выселенных кулаков, едва хватит на то, чтобы разместить всех нуждающихся в сносном крове.

До сих пор у колхоза не было не только клуба, но даже мало-мальски удобного культуголка. Коммуне, имеющей 420 взрослых членов, невозможно обойтись без своего клуба.

А школа? Коммунарам, уже мечтающим разбивать детские площадки и открывать ясли, естественно мозолит глаза жалкий сарайчик теперешней школы с его голыми облупленными стенами, осыпающимся потолком и чадной печуркой.

А ведь в этом сарайчике учится не только детвора. Женщина-агроном, прикрепленная к коммуне, организовала в школе курсы для взрослых по изучению полевых вредителей, вообще, по борьбе с полевыми мышами, которых развелось в округе большое количество. Это полезное начинание — первый камень будущих постоянных агрономических курсов, которые дадут коммуне грамотных полеводов. Поэтому с сарайчиком-школой коммуне надобно покончить как можно скорее. И в этом, как и в другом необходимом строительстве, ей должен помочь тот самый город, о внимании которого к деревне бойко читали вслух по-русски (мы попали на урок русского языка) детишки коммунаров Квенаткоца.

Возвращаясь в правление, мимоходом выясняем, что в кузнице коммуны во-всю трудится бригада горийского кустпромсоюза, починяя плуги, бороны и арбы... Заинтересовываемся —есть-ли мастеровые в составе коммуны. Оказывается, есть кузнец, три плотника и каменщик, но по специальности не работают: ушли на землю. Теперь коммуна предполагает использовать их «в порядке товарищеской дисциплины». Кстати, нам сообщают, что наемного тракториста в этом году заменят двое молодых коммунаров, окончивающих за счет коммуны весной тифлисские курсы трактористов - механиков.

Конец заседания совета коммуны, который нам удалось захватить, был очень бурным. Спорили, яростно жестикулируя. Оказалось, что исполком отдал коммуне две мельницы, для управления которыми требовалось выделить товарищей. И вот все отказывались. Не по лености, а оттого, что не считали себя достаточно подготовленными для такого ответственного дела. Но выделенным пришлось все-таки подчиниться общей воле. Хмурясь, они натащили на плечи шинели и вышли.

А сколько таких «головоломок» возможны сейчас в будних коммунах из-за отсутствия квалифицированной рабочей силы! Кустарщина, к которой приходится прибегать, только временный исход, а пока в коммуне именно процветает кустарщина. Не только на мельницах. Кустарно, по собственному нехитрому разумению, построена схема организации труда в коммуне. Все коммунары разделяются на «двадцатки», имеющие своих руководителей. Все отрасли работы разделены между отдельными членами совета, которые дают задания и руководят их выполнением. Примитивно разработана система дежурств членов коммуны, приписанных к различным работам постоянного характера (уход за скотом, надзор за инвентарем). Пастухи выделены постоянные и работают в три смены. Днем отдыха для всех коммунаров, кроме занятых на неотложных работах, является воскресенье. На непрерывку еще не перешли.

Учета работы в сущности нет никакого: в расцвеченных от руки табличках отмечается лишь **факт** работы, а **не содержание** ее. Ни норм выработки, ни сколько нибудь определенных ставок сдельщины в коммуне пока что нет.

В общем — впечатление крайне слабого внимания со стороны города к нуждам и запросам единственной пока в районе коммуны, расположенной к тому же в каком нибудь часе пути от центра округа.

В этом убеждает и еще одна деталь: коммунары в прошлом году «обожглись» на сахарной свекле, засеяв ее 20 гектаров и не получив вследствие засухи — и, как они уверяют, слабой агропомощи—урожая. В этом году они по своему производственному плану намерены засеять всего 9 гектаров. И это—в селе, где будет построен сахарный завод. Нечего сказать—хорошо «агитнут» коммунары за свеклу, и без того туго внедряющуюся в сельское хозяйство округа. Что скажут окрестные колхозы, узнав о таком отношении к посеву свеклы коммуны, расположенной рядом со строящимся заводом?

Внимание коммуне надо уделить значительно больше. Она стоит этого. Порукой являются тот горячий под'ем и та вдумчивость, с какими коммунары Квенаткоца вступают в новую жизнь. Вот о чем думаешь, переходя по недостроенному мостику замерзающую реченку и шагая по снежному бездорожью на раз'езд Агара, вокруг которого вскоре должны расположиться гаражи машинно-тракторной станции, а пока безлюдие и пустырь.

Самтависи

До Самтависи от Каспи приходится трястись больше часа на из'еженной ободранной линейке, единственном здесь средстве передвижения. Не только величественный Закавтопромторг, но и скромный «мотор» не собираются покуда баловать окрестное сплошь крестьянское население автомобильной ездой. Некоторые, впрочем, уповают на строящийся в Каспи цементный завод, полагая, что быть может он привлечет благосклонное внимание Автодора и по дороге, приведенной наконец в порядок, покатит вместо линейки автобус.

... Самтависская коммуна существует уже шестой год. Сейчас в коммуне 125 семейств. У коммуны достаточный инвентарь: два трактора, молотилка, триер, сепаратор, центрофуга и даже небольшой локомобиль.

С пахатной площадью в 142 гектара коммунары справятся вполне. Обеспечена коммуна полностью и посевным материалом. Все семена собраны и хранятся в амбарах наготове. Амбары, впрочем, неважные: сыроватые, тесные и сомнительной чистоты.

Обходим хозяйство коммуны. Оно—невелико, но крепко. Теплый, немного тесноватый свинушник (коммуна всерьез занялась свиноводством). Вполне сносные, по сравнению с обычными крестьянскими, стойла, в которых — сытый, хорошо выглядящий скот. Неважным показался лишь племенной бык, купленный недавно. Породистых высоко - удойных коров нет. Пчельник, довольно общирный и хорошо содержимый, меду дал пока мало, так как из-за градобития пчелам не хватило корму.

Определенно в хорошем состоянии машины и вообще весь инвентарь. Один из тракторов стоял разобранный. Он ремонтировался силами 11-ой рабочей бригады, которая работала неподалеку, в селении Квемо-Чала, а в коммуну заглядывала по мере надобности.

Общежитие коммуны, как и все постройки ее — каменные. Частично на них пошел материал прежних домов коммунаров. В общежитии — уютно, чисто, но тесновато.

Летвора коммуны (ее сейчас 75 душ!) обучается в детском саде и в школе-четырехлетке, которую в этом году коммуна намеревается развернуть в семилетку. Помещения и детсада и школы — неважные; тесно, темновато. Но на всем — печать любовности. Особенно это замечаешь в детском саде, где рисунки детишек, их лепные работы (все с сельско-хозяйственным уклоном) ясно говорят о серьезном, вдумчивом отношении к делу молодых учительниц - коммунаров.

Организация труда в коммуне сравнительно четкая и не только проверенная опытом, но и подкрепленная теорией: в библиотечке — кажется вся литература, посвященная этому вопросу.

Коммунары разделены на десятки, возглавляемые старшинами — десятниками. Накануне каждого рабочего дня они получают наряды на предстоящие работы и на основании этих нарядов производят разверстку своих десятков. Дисциплина в коммуне твердая.

С дровами — тяжело. Безлесная местность заставляет пользоваться кустарником и отопление зимой становится острым бытовым вопросом. Именно из-за этого большую часть времени пустует «знаменитый» театр, именно поэтому тесно набиваются коммунары друг к другу в комнатки, коротая долгие вечера за чтением газет, а иной раз и просто за досужей болтовней. А в это время ветер звенит антенной и громкоговоритель хрипит в холодную неприветную пустоту театра.

Жилищный кризис также отражается на быте коммуны. Нет общей столовой, нет общей кухни. Летом все это легко устраивается на открытом воздухе. Зато зимой старый быт торжествует: все готовят и едят по своим квартирам.

В коммуне до сих пор нет — не говоря уже об амбулатории — даже сносной аптечки. В коммуне нет до сих пор бани, и коммунарам приходится мыться в тазах.

Словом, насчет внедрения нового быта дело обстоит еще очень средне. В библиотечке, например, обидно мало книг, но и они не могут похвалиться тем, что читаются нарасхват.

— Отсталая еще у нас публика, — вздыхает энергичная немолодая коммунарка, как ее представили товарищи из Каспи. — Много еще придется нам поработать...

Да, поработать придется еще очень много. Это несомненно. Но также несомненно и то, что самтависская коммуна уже сейчас, несмотря на все свои недочеты, срывы и провалы — ясный маяк коммунизма, горящий среди еще далеко не расчищенных деревенских дебрей. И наша общая обязанность помочь этому маяку светить как можно ярче.

МИХ. ДАНИЛОВ.

Поджигатели войны призывают к разрыву отношений с СССР

„Инте вью" начальника парижской полиции

АЛЬБЕР ТОМА ПОДПЕВАЕТ АНТИСОВЕТСКОМУ ХОРУ

ПАРИЖ, 27-II. (Зактаг). — В несомненной связи с общей антисоветской кампанией ряд французских газет за последние дни стал уделять усиленное внимание состоянию вооруженных сил СССР.

«Ом Либр» называет Красную армию «грозным инструментом наступления» и с исключительным лицемерием заявляет:

«В то время как в Лондоне и Женеве ведется работа по разоружению, Советский Союз, мало интересующийся международными конференциями, продолжает увеличивать свои вооружения. На угрожающие размеры советских вооружений западным державам пора обратить серьезнейшее внимание».

ПАРИЖ, 27-II. (Зактаг). — Всеобщее внимание в парижских политических кругах обратило на себя перепечатанное в «Юманите» интервью парижского начальника полиции Кинпа с корреспондентом туринской «Стампа».

После восторженного восхваления методов итальянского фашизма на вопрос корреспондента: «Какими средствами считает он необходимым обороняться против непрекращающейся московской пропаганды»? — Кинпп ответил:

«Хотя Франция может успешно противостоять нынешней и будущей подрывной работе России, следует взяться за ликвидацию этого явления в самом корне».

Корреспондент: «Имеете ли вы в виду разрыв дипломатических отношений с советским правительством и восстановление барьера между Европой и Красной Москвой?».

Кинпп: «Насколько мне кажется, таково мнение всех западных дипломатов, побывавших за последние годы в этой несчастной стране. Россия превзошла меру нашего терпения. Россия над нами издевается».

ВЕНА, 27-II. (Зактаг). — По сообщению из Бухареста, несмотря на опровержение правительства, румынская печать продолжает клеветническую кампанию об усиленных советских приготовлениях к войне. Хору антисоветской травли подпевает прибывший в Бухарест в качестве гостя румынского правительства директор международного бюро труда при Лиге Наций, известный французский социалист **Альбер Тома.** Однако, в своем заявлении Тома не отрицает, что СССР достигнуты значительные успехи в области социалистического строительства, особенно в сельском хозяйстве. Тома сомневается в вероятности нападения Красной армии на Бессарабию.

Опять Тардье

ПАРИЖ, 27-II. (Зактаг). — Агентство Гавас сообщает:

«Тардье заявил президенту Думергу, что при нынешних политических условиях Пуанкаре способнее кого-либо формировать правительство широкой коалиции».

ТАРДЬЕ.

Тардье обещал поддержку кабинету Пуанкаре.

Но Пуанкаре отказался сформировать правительство и заявил, что **сделает все возможное, чтобы помочь Тардье сформировать кабинет.** Тогда президент предложил сформировать кабинет Тардье. **Тардье согласился.**

ПАРИЖ, 27-II. (Зактаг). — По сообщению агентства **Гавас,** Тардье начал переговоры об образовании кабинета, имея в виду образовать **правительство республиканской концентрации с участием радикалов.** В случае неудачи Тардье намерен сформировать кабинет, **почти тождественный тому, в котором он был премьером.**

ПАРИЖ, 27-II. (Зактаг). — По имеющимся сведениям, радикальная фракция палаты депутатов **отказалась содействовать Тардье в какой-либо форме при образовании кабинета.**

Пролетариат готовится к 6 марта

ПРАГА, 27-II. (Зактаг). — Во всей Чехо-Словакии идет активная подготовка к международному дню борьбы с безработицей 6 марта. Происходят многочисленные собрания безработных совместно с рабочими, занятыми на предприятиях. **На собраниях избираются совместные комитеты действия.**

БЕРЛИН, 27-II. (Зактаг). — По всей Германии широко развернулась пропагандистская и организационная подготовка к международному дню борьбы безработных — 6 марта. Коммунистическая печать и организации компартии заняты преимущественно этими задачами. В Берлине на заседании комитета безработных совместно с представителями рабочих крупных предприятий решено делегировать одного представителя от безработных в каждый революционный пересыборный комитет при перевыборах фабзавкомов и, наоборот, в каждый комитет безработных включать представителей от рабочих, занятых на предприятиях. Компартия обратилась к берлинскому пролетариату с призывом **участвовать в грандиозной демонстрации 6 марта, которая должна состояться одновременно с забастовками протеста на предприятиях.**

ЛОНДОН, 27-II. (Зактаг).—Во всех промышленных районах проходят собрания по подготовке к 6 марта и организовываются комитеты для руководства выступлениями в этот день.

Безработица в Англии

ЛОНДОН, 27-II. (Зактаг). — Количество безработных в Англии на 17 февраля составляло **1.523.900 человек.**

Восстание в Сан-Доминго разрастается

НЬЮ-ИОРК, 27-II. (Зактаг). — Повстанцы захватили крепость Сан-Доминго без кровопролития. Президент Васкец укрылся во французской дипломатической миссии. **Армия поддерживает повстанцев.**

ПАРИЖ, 26 II. (Зактаг). — Президент Сан-Доминго Васкец покинул здание французской миссии, в которой он скрывался, и перешел в американскую миссию. Магазины и банки в городе Сан-Доминго закрыты.

НЬЮ-ИОРК, 26-II. (Зактаг). — Вся **центральная и северная части республики Сан-Доминго находятся во власти восставших.** Восставшие требуют свободных выборов с целью добиться устранения президента Васкеца.

Репрессии в Индо-Китае продолжаются

ПАРИЖ, 27-II. (Зактаг). — По официальным сообщениям из Индо-Китая, в руках властей уже находятся все важнейшие организаторы восстания, включая и тяжело раненого при аресте Нгуен-Тай-Хок. Большинство арестованных передается в распоряжение так называемой уголовной коллегии, являющейся чрезвычайным судом. Среди арестованных 24 туземных солдата. Во время обыска в деревнях вместе с оружием захвачены и революционные знамена. Ряд деревень занят войсками.

«Матен» указывает, что руководители движения выдвигают многообразные требования, начиная от умеренных (требование представительства Индо-Китая во французской палате и широкой автономии) и кончая требованиями ухода французских войск и полной независимости Индо-Китая.

Нанкин и Мукден

ШАНХАЙ, 27-II. (Зактаг). — Китайская печать указывает, что в виду напряженности отношений между Чан Кай-ши и Ен Си-шаном **влияние Чжан Сюэ-ляна в Нанкине возросло.** Чан Кай-ши намерен даже назначить Чжан Сюэ-ляна помощником главнокомандующего, как только Ен Си-шан будет уволен с этого поста.

По словам китайских газет, Чжан Сюэ-лян забрасывает Нанкин телеграммами, в которых настойчиво указывает **на необходимость скорейшего возвращения китайских консулов на советскую территорию и одновременно требует указаний относительно дальнейшей политики по отношению к СССР.**

ПЕЙПИН, 26-II. (Зактаг). — Газета **«Шун Тянь-Бао»** сообщает, что Чан Кай-ши, стремясь обеспечить себе содействие Чжан Сюэ-ляна в борьбе с Ен Си-шаном, обратился к Чжан Сюэ-ляну с нижеследующим предложением:

Маньчжурия получает полную свободу для урегулирования своего спора с Советским Союзом. Нанкин дает Маньчжурии 2 мил. долларов и право административного контроля над провинцией Шаньдунь.

В свою очередь маньчжурские власти обратятся к стране с призывом поддержать Нанкин и окажут последнему военную помощь против Ен Си-шана. Чжан Сюэ-лян отклонил эти предложения.

ЗАЯВЛЕНИЕ МО ДЕ-ГУЯ

ТОКИО, 27-II. (Зактаг). — Из Мукдена сообщают, что Мо Де-гуй опубликовал интервью, в котором указывает:

«Советско - китайская конференция состоится в марте по несколько видоизмененной программе. **Наша позиция предусматривает обеспечение паритета коммерческого характера на КВЖД».**

УСИЛЕНИЕ ДЕЯТЕЛЬНОСТИ КОММУНИСТИЧЕСКИХ ОТРЯДОВ.

ШАНХАЙ, 26-II. (Зактаг). — Печать сообщает об усилении деятельности коммунистических отрядов Чуе и Мао Цзе-дуна в провинции Хунань.

Партийное строительство

ОТ КОММУНИСТИЧЕСКИХ ЦЕХОВ—К КОММУНИСТИЧЕСКИМ ЗАВОДАМ

ЗАВЕРБУЕМ В ПАРТИЮ ЛУЧШИХ, ПЕРЕДОВЫХ РАБОЧИХ И КОЛХОЗНИКОВ

ЛЕНИНСКИЙ НАБОР—МОГУЧИЙ УДАР ПО ОППОРТУНИЗМУ

Не только количество, но и качество

Огромные успехи социалистического строительства, быстрый рост индустриализации страны и бурные темпы социалистического переустройства деревни обеспечили рост активности трудящихся, в особенности рабочих и батрацко-бедняцкой части деревни. Ленинский призыв ударников, вовлечение в социалистическое соревнование новых сотен тысяч, посылка 25 тысяч добровольцев рабочих на боевую работу по социалистическому переустройству деревни, массовая тяга бедняцко-середняцких хозяйств в колхозы—яркие проявления этого мощного подъема активности трудящихся. Ярким проявлением этой активности является и массовая, все растущая тяга в ленинские ряды партии лучших, передовых рабочих, батраков, бедняков, колхозников.

В момент решающих боев с остатками капитализма, когда партия поставила в порядок дня ликвидацию кулачества, как класса, на базе сплошной коллективизации, в момент величайшего напряжения всех пролетарских сил страны, этот новый могучий поток в партию—блестящая демонстрация безграничного доверия масс к нашей партии подтверждение правильности генеральной ленинской линии. Это новое поражение для правых оппортунистов и «левых», каркавших о потере партией связи с широкими пролетарскими массами.

Пятидесятилетие тов. Сталина—лучшего ученика Ленина—вызвало широкий отклик в рабочем классе и поток заявлений о вступлении в партию. Ленинские дни еще более усилили это движение в партию. Начался новый ленинский набор. Уже не отдельные группы, а целые цехи и заводы, всем коллективом, подают заявления о вступлении в партию. Этот великий подъем классовой сознательности характеризует то **новое,** что в большей или меньшей степени характерно для всех предприятий Советского Союза.

Тысячи пролетариев Баку подали заявления о вступлении в партию. По Тифлису в течение января и первой декады февраля количество заявлений о вступлении в партию доходит до 2.500. Такая же массовая тяга в партию имеет место в Гяндже, Эривани, Ленинакане, Боржоме, Батуме и т. д.

Однако, в партию должны приниматься только действительно передовые, проверенные пролетарии. «Партия должна сохранить в силе испытанный метод индивидуального подхода к каждому, желающему вступить в партию, и индивидуального приема в партию. Нам нужно не только количество, но и качество» (Сталин).

Вербовочная работа закавказских парторганизаций в 1929 г. была слаба. После указаний Заккрайкома ВКП (б) эта работа значительно улучшилась. Уже в четвертом квартале 1928 г. мы имеем значительный перелом в вербовочной работе. Однако, в некоторых парторганизациях принцип индивидуального подхода к принимаемым, тщательной проверки классового лица каждого из вступающих, проводится недостаточно четко. Механический кампанейский подход к приему в партию надо везде и повсюду решительно отбросить. «Отбирать в партию необходимо тех, кто на деле, прежде всего на производстве и в общественной работе, показал себя передовым пролетарием, заслуживающим быть в рядах большевистской партии, тех, кто способен итти в авангарде рабочих масс по практическому преодолению трудностей социалистического строительства, по отпору мелкобуржуазным идейным шатаниям, по активной борьбе с проявлениями шовинизма и по всемерному поднятию доверия к партии всей массы рабочих и трудящихся деревни» (из постановления ноябрьского пленума ЦК ВКП (б).

Последняя директива ЦК ВКП (б) предлагает к XVI партсъезду обеспечить достижение не менее половины состава партии из рабочих с производства. Выполнение этой директивы должно итти именно путем самого тщательного отбора в партию лучших пролетариев. Массовая коллективизация деревни, осуществление практических мероприятий по ликвидации кулачества, как класса, в районах сплошной коллективизации требуют усиления и укрепления рядов деревенских парторганизаций. Это усиление должно итти за счет вербовки в партию наиболее активных батраков, а также лучших, передовых колхозников.

Чистка партии в ЗСФСР показала особенную засоренность деревенских парторганизаций. Это ставит, как боевую задачу, особенно тщательную проверку принимаемых в деревенских ячейках, чтобы в ряды парторганизации не проникли кулацкие элементы или подкулачники.

Тяга в партию передовых и лучших представителей советской интеллигенции (инженеры, научные работники и т. д.) ставит перед ячейками задачу приема в большевистские ряды тщательно проверенных, действительно лучших, беззаветно преданных советской власти, проявивших себя на общественной работе специалистов.

Вся вербовочная работа в партию должна быть тесно увязана с мобилизацией масс на скорейшее выполнение пятилетнего плана и усиление наступления на капиталистические элементы города и деревни.

Пополнение рядов партии новыми кадрами ленинского набора требует развертывания и усиления партийно-воспитательной работы. Все вновь вступающие в партию должны быть охвачены сетью партийного просвещения. Для этого должны быть мобилизованы пропагандистские силы, немедленно изданы соответствующие учебники, организованы партшколы. С другой стороны, перестройка системы, форм и методов партийной работы должна вовлечь в практическую работу партии вступившие в ее ряды новые кадры большевиков-ленинцев.

Для скорейшего выполнения пятилетки

В Аджаристане шестая годовщина смерти Ленина ознаменовалась массовым вступлением рабочих в ряды ленинской партии. В течение нескольких дней 400 рабочих, батраков и крестьян-бедняков подали заявления о вступлении в КП (б) Г.

Огромное большинство заявлений, поданных в ячейки, исходит от рабочих - ударников с большим производственным стажем. Это подтверждает, что в ряды партии Ленина идут передовые рабочие.

Вот что пишут и говорят товарищи, идущие в партию.

Группа рабочих-строителей Нефтесиндиката в коллективном заявлении пишет:

— В шестую годовщину смерти Ленина просим партколлектив принять нас в ряды партии. Мы готовы работать и бороться вместе со своей партией, помогать ей создавать ударные бригады, цехи и заводы для выполнения пятилетки в 4 года.

Тов. **Шмагин,** рабочий с 26-летним производственным стажем, на вопрос, почему он идет в партию, отвечает:

— Я вижу, что партия при огромном напряжении своих сил выполняет заветы Ленина по социалистическому переустройству страны. Поэтому я считаю своим долгом отдать в ее распоряжение свои силы на наше общее рабочее дело.

250 сельхозрабочих и батраков чаквинского совхоза в своих заявлениях пишут:

— Просим принять нас в ряды ленинской партии. Нам нужно быть в рядах партии, чтобы мобилизовать все силы городских и сельских рабочих на быстрое проведение коллективизации сельского хозяйства.

— Трудности строительства велики, но мы их преодолеваем. Мы хотим быть в стальных рядах большевиков-ленинцев. Берем на себя обязанность выполнить в срок план строительства нефтеперегонных заводов. Просим принять нас в партию, — пишут в своих заявлениях 42 рабочих-строителя Азнефтестроя.

Рабочий **Решетников** с 12-летним производственным стажем говорит:

— Я иду в партию для того, чтобы вместе с ней отдать свои силы на скорейшее выполнение пятилетки и бороться с маловерами и дезертирами трудового фронта.

Аджаристанская парторганизация растет за счет ударников социалистического строительства, организаторов социалистического земледелия.

Аджаробком и ячейки должны принять все меры, чтобы новое пополнение воспитать по-ленински и вовлечь его в практическую работу организации.

Аджарский.

Коммунистическое дело

В результате приема новых членов в ряды партии, в связи с ленинскими днями, **хашурское участковое депо коммунизировано на 90 проц.** В токарном цехе теперь 100 проц. чл. партии, в цехе машинистов — 98 проц., в текущем ремонте — 85 проц., в среднем ремонте — 80 проц. и в вагонном цехе — 100 проц. Несмотря на преклонные годы (до 60 и свыше лет), многие старики-рабочие также подали заявления о приеме их в партию.

Зейнаб.

Сто шестьдесят

Во время проведения ленинских дней на станции **Гянджа** поступило 160 заявлений рабочих о приеме их в партию.

Среди подавших заявления по производственному стажу до 20 лет — 10 проц., до 10 лет — 40 проц., до 5 лет — 30 проц., до 3 лет — 20 проц.

Поток заявлений после ленинских дней все растет.

Подают заявления и жены рабочих, принимающие активное участие в общественной работе и делегатских собраниях. Таких заявлений подано 9. Жены рабочих писали: **«Мы будем принимать самое активное участие в деле строительства социализма в нашей стране, помогать партии и укреплять ее ряды».**

Среди подавших заявления 5 тюрчанок.

Подала заявления и группа специалистов — инженеров и техников — в составе 5 человек. Они пишут: «Мы хотим принимать непосредственное участие в деле строительства социализма. Мы обязуемся ленинские заветы проводить полностью».

Г. М—ов.

Могучий поток

Переход **Хашурского района** на сплошную коллективизацию усилил тягу рабочих в ряды партии. За последнее время подано 500 заявлений, рассмотрено 261, принято в партию 222. Рабочих от станка с производственным стажем от 40 лет и ниже — 153 чел., батраков — 9, бедняков—14, агрономов, техников, инженеров и комсомольцев — 41 чел.

Приток заявлений продолжается. Поступило коллективное заявление группы старых рабочих депо Хашури о приеме их в партию.

На вер вылазки врагов советской страны рабочий класс отвечает еще большим укреплением рядов коммунистической партии.

Меладзе.

БК АКП (б) о сураханской организации КСМ

БАКУ, 27-II. **(Наш кор.).** Президиум БК АКП (б) признал **состояние и работу сураханской организации комсомола неудовлетворительной.** Организация в целом слабо участвовала в хозяйственно-производственной жизни района, слабо проводила культурно-бытовую работу и т. д. **Состав президиума райкома переизбран,** в него влито 7 новых членов.

Всем цехом в партию

На широкой рабочей конференции **завода им. Шмидта** (Баку) беспартийные рабочие слесарного цеха в количестве 32 чел. подали коллективное заявление о вступлении в партию. Слесарный цех первый перешел на ударную работу. 32 рабочих ударника решили вступить в ряды большевиков. Старый слесарь т. Терехин хорошо сказал: «Я 40 лет на производстве, я хочу прожить остатки своей жизни коммунистом».

Кроме 32 слесарей подали заявления еще 20 рабочих других цехов и инженер Лернер.

Рабочие шмидтовцы в своем заявлении дают партии пролетарское слово: драться за высокие темпы социалистического строительства, работать по ударному на производстве и в кратчайший срок ликвидировать прорывы в литейном и других цехах.

Н. Соловьев.

ТИФЛИС. Ударная комсомольская бригада завода им. 26 за сборной под'емного крана, заказанного Азнефтью.

Все силы, всю энергию на ликвидацию прорыва

Об'явим войну всем вредителям, расхитителям, прогульщикам

К НЕФТЯНИКАМ АЗЕРБАЙДЖАНА

Дорогие товарищи!

V пленум Закпрофсовета, заседавший вместе с рабочими-ударниками Азербайджана, Грузии и Армении, отмечает ряд крупных прорывов в выполнении производственной программы нефтяной промышленности Азербайджана. Бакинская нефтяная промышленность является одним из решающих рычагов социалистического строительства. В обмен на черное бакинское золото страна советов получает из заграницы машины и оборудование для социалистических фабрик и заводов, получает тысячи тракторов, необходимых для социалистической переделки деревни. Каждый лишний килограмм черной крови вливает новую энергию в нашу промышленность и транспорт, в наше сельское хозяйство. Вот почему срыв нефтяной программы является серьезным ударом великому делу социалистической перестройки народного хозяйства Союза.

Выполнение производственной программы по Азнефти за четыре месяца показывает, что нефтяная промышленность отстала от добычи, от намеченного плана на 4,1 проц. Сураханский район, дающий 40 проц. всей добычи нефти, выполнил производственную программу лишь на 83 проц. По бурению Азнефть отстает на 16,5 проц., не говоря уже о невыполнении производственной программы по снижению себестоимости тонны нефти и метро-бурения.

Рабочие всего Закавказья с тревогой читают об этих прорывах. Они ждут, что **бакинские нефтяники героическими усилиями ликвидируют прорывы в нефтяном производстве.**

Пленум Закпрофсовета обращается к вам с призывом со всем революционным энтузиазмом, всей массой **перейти на ударную работу** путем организации ударных бригад и перевода полностью фабрик, заводов, промыслов и т. д. на ударничество; **расширить социалистическое соревнование,** вовлекая в него новые и новые массы рабочих и технического персонала и тем самым восполнить и перекрыть планы и темпы второго года пятилетки и искоренить из нашей социалистической промышленности всякую возможность вредительства.

Профсоюзы должны **возглавить растущий производственный энтузиазм рабочих масс, направив его на 100-проц. выполнение промфинплана, перестроить систему и методы своей работы** таким образом, чтобы реально осуществить лозунг «лицом к производству».

Поднять трудовую дисциплину, ликвидировать прогулы, беспощадно бороться с халатностью и расхлябанностью, воспитывать в себе и других чувства хозяйской ответственности за производство социалистической нефтяной промышленности, организовать трудовой энтузиазм массы — таковы задачи, стоящие перед каждым рабочим Баку.

Пленум Закпрофсовета уверен, что нефтяники Азербайджана, являющиеся передовым отрядом рабочего класса Закавказья, проявившие редкие примеры героизма и стойкости в деле осуществления политических и хозяйственных задач, стоящих перед рабочим классом не только Закавказья, но и всего Советского Союза, сумеют полностью осуществить хозяйственную программу текущего года, перекрыть с лихвой недоработки первого квартала.

Все силы, всю энергию на ликвидацию прорыва в производстве.

Все нефтяники, в ленинские ударные бригады на передовые позиции социалистического строительства!

Об'явим беспощадную борьбу врагам пролетариата — вредителям, саботажникам и прогульщикам!

Под руководством партии Ленина вперед к преодолению трудностей на фронте борьбы за социализм!

ЗАКПРОФСОВЕТ.

Советское Закавказье

Немедленно исправить политическую ошибку

БАГДАДИ, 27-II. **(Наш кор.).** Из образовавшихся в Багдадском районе 39 сельско - хозяйственных артелей в настоящее время создалось 14. Постепенно артели, расположенные неподалеку друг от друга, начали объединяться. Сельско - хозяйственные артели багдадская, зеда-багдадская, нергнетская и зеда-димская объединились в один колхоз. В артель входит 800 дымов. Артели дано название: багдадская с.-х. артель «Путь к коммунизму». В члены правления артели вошли председатели этих отдельных артелей. **Сельский совет упразднен, а взамен такового избран колхозный совет.**

ОТ РЕДАКЦИИ. Упразднение сельсоветов в районах сплошной коллективизации на руку только классовому врагу. Постановление ЦИК СССР «О новых задачах советов в связи с широко развернувшейся коллективизацией» ставит перед деревенской «Правдой» подчеркивает: «Все попытки ликвидировать сельсоветы, ослабить или принизить их руководящую роль в связи с массовой коллективизацией как в откровенной, так и замаскированной форме, путем передачи прав сельсоветов правлениям колхозов,—все эти попытки являются по существу антисоветскими и отражают настроения наших классовых врагов, стремящихся подорвать диктатуру пролетариата и ослабить силу ее органов. Подобные **ликвидаторские устремления** должны получить самый решительный и беспощадный отпор».

Работники Багдадского района нарушили эту директиву. Ошибка, допущенная в Багдадском районе, должна быть немедленно исправлена. «Упраздненный» сельский совет необходимо восстановить, как орган диктатуры пролетариата на селе.

„Примерный совхоз"

Легкая кавалерия выявила непорядки в совхозе Гули-Шираки, Кахетинского округа.

КРАСНЫЕ КОЛОДЦЫ, 26.II. **(Наш кор.).** Легкая кавалерия обследовала совхоз, расположенный в степи Гули-Шираки. **Совхоз не имеет планов работы и не пользуется авторитетом среди окрестного крестьянства. Взаимоотношения совхоза с соседней артелью «Красный земледелец» ненормальные.** Организация труда в совхозе поставлена неправильно. Учета работы не ведется. Бухгалтерия совхоза в беспорядке. Совхоз должен членам артели «Красный земледелец» 600 руб. за проделанную ими для совхоза работу, но деньги не выплачиваются, так как бухгалтерия не может установить, кому именно нужно уплатить эти деньги. Совхоз не может выяснить, сколько обошелся ему пуд пшеницы. Рабочих совхоз набирает как попало, поэтому среди рабочих много лишенцев, сыновей кулаков, священников и пр., «устроившихся» в совхозе. Снабжение рабочих не налажено. Машины совхоза содержатся плохо. В совхозе нет агронома.

Необходимо реорганизовать работу в совхозе, наладить руководство, иначе совхоз не сумеет выполнить задач, возложенных на него в связи с весенней с.-х. кампанией.

Бюрократы срывают мясозаготовки

Бакинские рабкоры «Зари Востока» выявили, что агенты Союзмяса задерживают заготовку скота.

В Эривани бригада врачей и сотрудников прессы выявила вопиющие безобразия при хранении мяса в эриванском холодильнике.

НЕ ПРИНИМАЮТ ЗАГОТОВЛЕННОГО МЯСА.

БАКУ, 27-II. **(Наш кор.).** Ударная бригада бакинских рабкоров «Зари Востока» выявила, что с заготовкой скота неблагополучно. По договору с Союзмясом животноводческий союз производит заготовку скота. Однако, **агенты Союзмяса задерживают прием заготовленного скота. Имел место случай, когда заготовленный скот не был принят Союзмясом целый месяц. Скот, в ожидании приема, содержится в плохих условиях, часто под открытым небом, теряет в весе, бывали случаи падежа.** Нужно принять срочные меры к ликвидации подобных явлений. Виновных в задержке приема скота нужно привлечь к ответственности.

ТУХЛОЕ МЯСО В... ХОЛОДИЛЬНИКЕ.

ЭРИВАНЬ, 27-II. (Зактаг). — За последнее время в городе наблюдались случаи продажи в рабкоопах недоброкачественного мяса. Для выяснения причин этого явления бригада в составе врачей-специалистов и сотрудников прессы обследовала состояние эриванского холодильника и выявила ряд дефектов в его работе. Бригадой констатировано, что **в некоторых камерах имеется тухлое мясо. Зараженное мясо содержится в камерах рядом с мясом хорошего качества. Почти во всех камерах мясо лежит непосредственно на полу.** В камерах отсутствует циркуляция воздуха. Ни в одной из камер нет аппарата, определяющего степень влажности воздуха. Между тем, как в машинном имеются два таких аппарата. Коридоры находятся в антисанитарном состоянии.

Бригада установила, что **рабочие в грязных валенках поднимаются на груды мяса, оставляя на нем следы грязи, принесенной со двора.** Перебросска мяса производится на открытых фургонах.

Холодильник уже два месяца, как остался без врачебного надзора. Прикрепленный здравотделом к холодильнику врач отставлен администрацией два месяца назад. Администрация мотивирует это тем, что холодильнику нужен ветеринарный врач, между тем, таковой до сих пор не приглашен. По мнению же заведующего холодильником, врача при холодильнике вовсе не нужно иметь.

Соответствующими органами приняты срочные меры к ликвидации обнаруженных бригадой ненормальностей.

Злоупотребления в финотделе Баксовета

БАКУ, 27-II. **(Наш кор.).** Аз. РКИ обнаружила крупные злоупотребления в финотделе Баксовета.

В конце января в отделении госбанка при финотделе **кассирами Гусевым и Румянцевым было растрачено 48.994 рубля. Эта растрата совершена при участии других кассиров—Ермолаева, Султанова и Жарова—и бухгалтера отдела здравоохранения Михайлова, выдавшего незаконным образом чек. В дело замешан заместитель заведующего финотделом Чижик,** неоднократно бравший из касс крупные суммы денег, **которые не возвращались.**

Чижик, Гусев, Румянцев и Михайлов сняты с работы и арестованы.

В партию Ленина

КУТАИС, 26-II. **(Наш кор.).** За время ленинского набора по округу поступило от рабочих 492 заявления о желании вступить в партию. Из этого числа на 20 февраля приняты в партию 276 чел. Продолжают поступать новые заявления рабочих о вступлении в партию.

Злостная спекуляция на бакинском частном рынке

БАКУ, 27-II. **(Наш кор.). За последнее время обнаружена целая система спекуляции на частном рынке. Задержано 30 наиболее злостных, подрывающих рынок мануфактуристов-спекулянтов.** При обыске у них, как в лавках, так и на квартирах обнаружено огромное количество дефицитных и остродефицитных товаров, как-то: хлопчатобумажные ткани, трикотаж, шали, кашемировые платки и т. д. У некоторых спекулянтов найден даже импортный и экспортный товар: лодзинские шали и экспортный сатин.

Спекулянты имели специальных перекупщиков - агентов, которые теми или иными путями доставали в кооперации остродефицитные товары и сдавали их частникам. К последним из округов в определенное время наезжали местные спекулянты-кулаки и закупали весь товар для дальнейшей спекуляции им на местах. Накидки на товары в среднем достигали 150-200 проц., но были и такие товары, на которые накидывалось 400 проц.

Твердо установлено, что таким образом бакинские частники выкачивали из кооперации ежемесячно свыше 70.000 метров мануфактуры. Сейчас при обыске у спекулянтов отобрано и передано кооперации только одной мануфактуры 60.000 метров.

Спекулянты, жившие в уездах, большинство скупленной у бакинских частников мануфактуры переправляли на места по почте, причем **в этом деле их прикрывали различные транспортно - экспедиционные конторы добровольных обществ** (Закземсекция, ОДН и т. д.), дававшие им на время провоза свою марку.

Обнаружен также ряд злоупотреблений и в об'единении азербайджанской промысловой кооперации — Азсенетбирлиги. Так, в Ширванском округе Азсенетбирлиги «кооперировал» кустарей селения Басхал, занимающихся выделкой дорогостоящих шелковых платков. Это «кооперирование» кустарей на самом деле заключалось в том, что Азсенетбирлиги выдал им только карточки. Пользуясь этим, кустари, среди которых оказалось много кулаков, **целыми партиями наезжали в Баку, скупали шелк, привозимый сюда нухинскими спекулянтами, выделывали из него платки и продавали куда и кому угодно.** Другими словами, **под маркой кооперации шла самая открытая спекуляция и обогащение басхальских «кустарей».**

Вообще, как правило, **снабжение кустарей сырьем и кредитование протекают по всей системе Азсенетбирлиги без какого-либо планового учета и учета социального положения кустарей.**

Почти полное отсутствие в Азсенетбирлиги и его низовке учета дефицитного сырья, отпускаемого кустарям, а также контроля за возвратом этого сырья и полуфабриката (импортные краски, пряжа, мануфактура и т. д.), привело к тому, что **большое количество их утекло на частный рынок.**

Так, благодаря хаосу в трикотажном отделе Санаи-Ширкети (входящей в состав Азсенетбирлиги), кустари из общего количества полученной пряжи (остродефицитный товар) на выработку фитилей «Грец» **продали на частный рынок 9.400 кгр. пряжи,** из-за чего в Баку обострился кризис на этот товар.

Не брезгуют «дельцы» из Санаи-Ширкети и дачей взяток, лишь бы обделать «операцию». Так, ЦРК договорился с одной шапочной артелью этой системы на изготовление головных уборов. Уполномоченный артели, бывш. торговец и владелец своей мастерской (как и 50 проц. всех артельцев) Козак, материально заинтересовал работников склада и продавцов ЦРК, которые **нарочно затовариваали товар Аэтекстиля, форсируя продажу шапок артели, в результате чего одно время даже встал вопрос о сокращении рабочей силы в Аэтекстиле.**

Все это говорит о том, что **дело кооперирования кустарей в АССР поставлено из рук вон плохо и кооперация, в погоне за большим охватом кустарей, совершенно не проводит классовой линии в кооперировании.**

Установлено, что **почти все без исключения инвалидные артели, секции и шефские организации засорены частниками,** использующими льготы госторговли для целей личной наживы и создающими дезорганизацию в деле приближения товара непосредственно к потребителю.

Сейчас на бакинском рынке **положение с дефицитными и остродефицитными товарами значительно разрядилось. Очереди перед кооперативами резко сократились.**

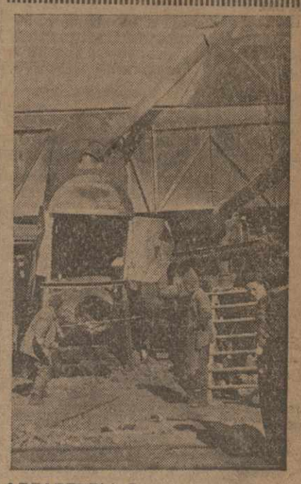

АЛЛАВЕРДЫ. Розлив черновой меди на руднике им. К. Маркса.

Немедленно приступить к организации полевых работ

ПОСТАНОВЛЕНИЕ СОВНАРКОМА СССР О МЕРОПРИЯТИЯХ ПО УСИЛЕНИЮ ПОДГОТОВКИ К ВЕСЕННЕЙ ПОСЕВНОЙ КАМПАНИИ

МОСКВА, 27-II. (Зактаг).—Посевная кампания вступила в решающий этап практической организации самого сева. На этой задаче должны быть сосредоточены главные усилия всех советских органов и общественных организаций. Наряду с дальнейшим развертыванием подготовки сева (ссылка семян, обобществление рабочего скота, ремонт тракторов и машин, контрактация и т. д.) **необходимо немедленно приступить к организации полевых работ в первую очередь в колхозах.** Успешность проведения посевной кампании будет основным показателем действительного качества работы советских органов и общественных организаций в деле коллективизации. Это относится в равной степени как к наиболее передовым зерновым районам СССР, в которых сплошная коллективизация будет в основном закончена в ближайшее время, так и к районам с относительно замедленным темпом коллективизации, где весенняя посевная кампания должна, закрепляя уже организованные колхозы, создать предпосылки для дальнейшего охвата колхозным движением бедняцко - середняцких масс.

В виду наблюдающейся в отдельных районах, в особенности в потребляющих районах и национальных республиках, явной недооценки при проведении посевной кампании значения единоличных крестьянских хозяйств Совнарком решительно подчеркивает, что **наряду с организацией сева в колхозах должно быть обеспечено успешное проведение посевной кампании крестьянских хозяйств, еще не охваченных коллективизацией,** с тем, чтобы было гарантировано выполнение всего плана расширения посевных площадей по Союзу в целом.

В связи с этим Совнарком постановляет:

1. В виду того, что правления колхозов, в особенности вновь образующихся, в большинстве случаев еще не имеют простого рабочего плана и не установили распорядка работ, а руководящие органы практически не разработали этих вопросов, **поставить в центре внимания всех советских органов и общественных организаций,** наряду с работой по сбору семян, **практическую работу по организационно - хозяйственной подготовке колхозов к весеннему севу.**

2. Подвергнуть планы весенних работ по каждому колхозу массовой проработке и довести их до каждого участка или бригады, чтобы каждый член колхоза отчетливо знал свое место на производстве, какую работу он выполняет и кому подчиняется.

3. Выделить в каждом колхозе ответственных руководителей отдельными работами, составить точные расчеты потребной для отдельных участков и отраслей рабочей силы, заблаговременно провести распределение этой рабочей силы с прикреплением отдельных членов колхозов к определенным работам (специальные бригады плугарей, специальные лица по уходу за скотом и т. д.) не позднее, чем за две недели до начала полевых работ, определив нормы выработки и расценки по отдельным работам и обеспечив правильный учет нарядов на рабочую силу и их выполнение.

4. Немедленно, во всяком случае не позднее, чем за три недели до начала сева, **во всех колхозах выработать простейшие рабочие планы весенних полевых работ: разбивка на бригады, поля, по культурам и т. д.**

5. Предложить Наркомаему СССР совместно с Колхозцентром: а) в двухнедельный срок разработать и разослать колхозам примерный рабочий план весенних работ в самой упрощенной схеме; б) принять меры, чтобы не позднее 5 марта в Южной Украине, на Северном Кавказе и на Нижней Волге и не позднее 15 марта во всех остальных местностях СССР было закончено отграничение земель колхозов с разбивкой их на поля и точным указанием, где и какие культуры, в каком количестве и в какие сроки будут посеяны; в) принять меры, чтобы не позднее 10 марта в Южной Украине, на Северном Кавказе и Нижней Волге и не позднее 25 марта во всех остальных местностях СССР было закончено приведение в порядок живой тягловой силы, обеспечение ее кормами путем создания специальных кормовых фондов на весь период подготовки и проведения весеннего сева, приведение в готовность упряжи и сбруи и организации живой тягловой силы в машинно-конные станции с точным указанием, на каком участке поля, какими лошадьми и машинами и в какие сроки машинно-конные станции будут вести работу, с распределением заблаговременно по участкам семян.

6. Поручить наркомаему СССР немедленно развернуть работу по сбыту машин, чтобы **к началу сева все наличные машины на складах, могущие быть использованными в весеннюю посевкампанию, были на полях.** В виду наличия в некоторых районах избытка сельхозмашин поручить наркомзему СССР организовать срочную переброску их в те районы, в которых они могут заменить более примитивные орудия обработки земли.

Уплата колхозами первых взносов за машины должна быть обеспечена как за счет вступительных паевых взносов, так и за счет продажи колхозами государственным и кооперативным организациям их сельско-хозяйственной продукции.

7. Поручить наркомзему СССР и наркомтруда СССР в пятидневный срок **мобилизовать до 1 мая для практического участия в проведении сева: 1) не менее 90 процентов агрономов, зоотехников и ветеринаров** во всех государственных и кооперативных учреждениях с оплатой их за счет учреждений, из которых они мобилизуются; 2) **всех учащихся 3 и 4 курсов сельско - хозяйственных ВУЗ,** дипломников, а также всех учащихся 4 курса сельско - хозяйственных техникумов (агрономов, зоотехников и ветеринаров). Поручить наркомзему СССР совместно с наркомфином СССР и наркомтруда СССР за тот же срок определить порядок и источники оплаты мобилизуемых учащихся.

8. В целях решительной борьбы против загромождения колхозов циркулярами и излишней отчетностью и организации в колхозах простейшего счетоводства предложить Наркомзему СССР совместно с Колхозцентром и НК—РКИ **в 20-

IV пленум Закдорпрофсожа

Работать и побеждать так же, как Красная армия

26 февраля, в 6 час. веч., открылся IV пленум Дорпрофсожа.

Открыл пленум **тов. Сабашвили.**

С напряженным вниманием выслушивает пленум рапорт N подшефного стрелкового полка. Подшефный полк давно обогнал своего шефа, перестроив свою работу. В полку уже введены новые формы тактической, физической, стрелковой и политической подготовки, а профорганизация свою работу по настоящему еще не перестроили.

Отвечает на приветствия полка **т. Гулиев.**

— У нас, как и у вас в полку, есть свои измерители. Ваш основной измеритель — боеспособность полка, наш измеритель — следование поездов по расписанию, установленный средне - суточный пробег паровозов и т. д. Красная армия не знает прорывов. Это доказала она на границах Китая. У нас же еще имеются прорывы и не выполнены измерители. Но мы сделаем все, чтобы впредь не было этих прорывов, чтобы работать и побеждать так же, как это умеет делать Красная армия.

Пленум приветствовали также представители тяги, движения, пути, рабочие от предприятий, мастерских, станций и т. д.

Быть на-чеку!

Затем пленум заслушал доклад **т. Элиава** о внешнем и внутреннем положении ЗСФСР и о задачах транспорта в системе народного хозяйства и в обороне страны.

В народное хозяйство ЗСФСР в текущем году вкладывается 400 мил. рублей. Это значит, что на транспорт устремятся новые потоки грузов. Транспорт должен выполнить растущие с каждым месяцем перевозки. Для этого нужно перестроить всю работу транспорта и, особенно, профсоюзов.

Зак. жел. дороги выполняют ответственнейшие перевозки нефтепродуктов. Наша дорога — экспортная. Ясно, что вредители — слуги капиталистов — не могли не распространить свою гнусную работу на Зак. жел. дороге. Это вредительство началось давно. К нам приезжали бесконечные комиссии НКПС и нам приходилось всегда наблюдать, что комиссии эти давали самые различные заключения о дороге. **В результате на дорогу посылались негодные паровозы, негодный подвижной состав. Цель вредителей была задержать перевозки нефти заграницу, ударить по нашей экономической мощи, по экспортным способностям. Вредительство еще живет на транспорте. Оно может сделать еще много бед. Наши транспортники должны максимально усилить свою бдительность, чтобы в корне пресечь вредительство.**

Перестроить аппарат снизу доверху

С большим докладом об очередных задачах профсоюзов выступил член президиума ЦК железнодорожников **т. Лапьер.**

Две цифры определяют работу транспорта. В последний год жел. дороги Союза должны перевести 412 мил. тонн грузов и 63 мил. пассажиров против первоначального плана в 281 мил. тонн грузов и 39½ мил. пассажиров, намеченных обезвреженными теперь вредителями в прошлые годы. **Эти перевозки мы должны выполнить, опираясь исключительно на ресурсы внутри транспорта, не рассчитывая на оборудование из заграницы.** Для выполнения их необходима напряженнейшая работа хозяйственников, профсоюзных органов и всей рабочей массы.

Надо прямо сказать, что наши **профсоюзные органы еще не повернулись лицом к производству.** Мы прозевали ударничество и социалистическое соревнование, мы не сумели возглавить их.

Не лучше было и в НКПС. В путаной, казенной структуре **завелись вредители и гнездясь в трещинах дряхлого аппарата, наносили удар за ударом нашему транспорту.** Пользуясь инертностью аппарата, они легко выполняли свои вредительские планы. Теперь НКПС и ЦК железнодорожников решили перестроить аппараты. **Управление НКПС упрощается.** В нем организуются только три отдела: отдел эксплоатации, ремонта и новых работ (железнодорожное строительство). Когда мы предложили эту реконструкцию, вредители, находившиеся тогда на свободе, взбунтовались, начали поход против новых форм. Оно и понятно. **Неразбериха старой структуры давала им возможность легко вредить,** скрывать следы вредительства и не отвечать на гнусную работу.

В связи с реконструкцией аппарата управления **нужно перестроить и аппарат профессиональных органов.** При ЦК и ДК образуется ряд новых отделов: плановый, эксплоатационный, новых работ и т. д. Коренной реорганизации подвергаются учк-профсожи.

Реорганизация профсоюзного аппарата на транспорте даст 1 мил. руб. экономии, которые будут брошены на переподготовку профактива и на подготовку новых кадров профработников.

Работу профсоюзов—на рельсы ударничества

Мы взяли решительный курс на переустройство всей работы профессиональных органов. Кто не может, тот должен уйти, а если не уйдет, то его «уйдут». Новые методы работы должны быть усвоены каждым проф. работником. Работу каждого проф. работника мы будем расценивать с точки зрения того, насколько он усвоил новые формы и методы работы, насколько он сумел действительно стать лицом к производству.

Нужно, чтобы профсоюзы возглавляли ударничество на транспорте. Мы должны создать настоящих ударников, двигающих производство, вскрывающих неполадки и неурядицы, поднимающих производительность труда. От того, как развернется это движение, зависит выполнение измерителей, удешевление перевозок, скорость и т. д.

Ударничество нужно перенести и в работу профессиональных органов. Это оживит профсоюзы и будет содействовать сближению профгранов с массами.

Роль инженерно - технических сил в борьбе с вредительством огромна. Они могли бы вскрыть многое раньше, чем это удалось нам. Но им мешает аполитичность, замкнутость, безразличное отношение к инициативе рабочих.

Особо остановился т. Лапьер **на слиянии транспортной кооперации с общей системой кооперации. Этот вопрос решен** и в настоящее время намечаются формы слияния. Профорганизации должны следить, чтобы снабжение железнодорожников не ухудшилось.

* * *

Доклад т. Лапьера вызвал оживленные прения. Выбрана специальная комиссия для проработки практических мероприятий по проведению реорганизации аппарата профессиональных организаций на Зак. жел. дорогах.

Беречь подвижной состав

Докладывает начальник отдела тяги тов. **Аксенов,** содокладчик—член президиума Дорпрофсожа **т. Тонмаджян.**

Количество больных паровозов за последние месяцы на дорогах увеличивается: 19,2 проц. в октябре и 20,5 проц. за 15 дней февраля. На увеличение процента больных паровозов сильно влияют происшествия на дороге. С октября из-за происшествий выбыло из строя около 44 паровозов.

Однако, причина порчи паровозов заключается не в том, что вес поездов увеличен. По точному расчету, можно вести поезда весом в 2.360 тонн. Выяснилось, что, оставаясь часто без воды и топлива, паровозы портятся от того, что поезд везет один паровоз, в то время как паровозы серии «Ш» и «Щ» не работают. Для того, чтобы сэкономить несколько руб., машинисты прибегали к этой недопустимой комбинации.

В настоящее время правлением проведен ряд технических мероприятий для осуществления предупредительного ремонта; но, несмотря на это, паровозное хозяйство не улучшается, а на некоторых участках наблюдается даже значительное ухудшение. Предупредительный ремонт — основание не только паровозного хозяйства, но всего благополучия дороги.

На линии еще не осознано огромного значения предупредительного ремонта.

Программа по капитальному ремонту выполнена. Выполнена также программа по среднему ремонту, но слишком дорогой ценой. Простои превышают на 50 проц. заданную норму. За последнее время стал увеличиваться процент больных паровозов в Самтреди. По обследовании там обнаружено крайнее разгильдяйство, разбазаривание ценного материала—бронзы—и полная запущенность предупредительного ремонта. Начальник участка и его помощник сняты.

Уход за паровозами бригад крайне слабый. На многих паровозах нами обнаруживаются заржавленные буксовые листья, несмотря на то, что каждый паровоз находился под наблюдением нескольких бригад.

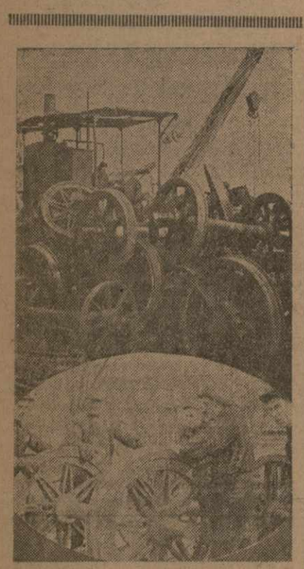

Тифлисский паровозо-ремонтный завод им. Сталина. Заготовка скатов для ремонта паровозов.

Закончить реорганизацию к началу сева

На последнем об'единенном заседании СНК и ВЭС ЗСФСР был выслушан доклад о ходе работ по реорганизации с.-х. кредитных товариществ.

Существующий темп реорганизации с.-х. кредитных товариществ не обеспечивает завершения реорганизации к началу весенней сел.-хоз. кампании. Это грозит срывом предстоящему финансированию сел.-хоз. кампании, так как эта работа в условиях развивающегося процесса социально - технической реконструкции сельского хозяйства может быть успешно выполнена с.-х. кредитными товариществами, освобожденными от торгово - производственной работы.

Основными причинами медленного темпа реорганизации являются недостаточное содействие со стороны местных органов, недостаток работников, слабый темп организации специальных сел.-хоз. кооперативных об'единений, которые должны перенять от с.-х. кредитных товариществ торгово - производственные функции.

СНК признал необходимым, чтобы все сел.-хоз. кредитные товарищества, находящиеся в районных центрах, не позднее 1 апреля полностью передали свои торгово - производственные функции соответствующим специальным сел.-хоз. кооперативным об'единениям и перешли на устав чисто кредитных районных товариществ. Ликвидация сел.-хоз. кредитных товариществ, правление которых находится вне районных центров, должна быть закончена не позднее 1 мая.

Республиканским СНК предложено мобилизовать внимание всей сельской общественности на этой работе и указать сел.-хоз. кооперации и местным органам, что всякое промедление в этой работе, под каким бы предлогом оно ни было, должно рассматриваться, как срыв работы по подготовке к весенней сел.-хоз. кампании.

Закселсоюзу предложено принять все меры к тому, чтобы реорганизация сел.-хоз. кредитных товариществ ни в коем случае не задерживалась из-за несвоевременной организации специальных сел.-хоз. об'единений.

В виду того, что проведенная мобилизация счетных работников оказалась недостаточной, СНК признал необходимым провести дополнительную мобилизацию.

Для общего руководства реорганизацией сел.-хоз. кредитных товариществ образуется закавказская комиссия.

Делегаты всегрузинской конференции изобретателей т.т. Захаридзе, Баннадзе, Джанбориди, Кузмиченко, Гогиридзе, Беглуев, Ломадзе, Хабейшвили и Васильев.

ИСКУССТВО

ТИФЛИССКИЙ РАБОЧИЙ ТЕАТР

«Голос недр» Биль-Белоцерковского — попытка отобразить шахтинское дело. Вернувшиеся с фронта шахтеры Божаевских рудников находят свою шахту разрушенной и затопленной белогвардейцами. При всеобщей разрухе, голоде, силой лишь энтузиазма шахтеры восстанавливают шахту. Стране нужен уголь. Но этой шахтой особенно заинтересованы белогвардейские организации. В этой шахте имеется огромный новый пласт угля, который надо скрыть, сохранить до прихода бывших хозяев, это дело поручено инженерам, членам контрреволюционной организации. Они делают все возможное, чтобы помешать восстановлению шахты и открытию нового пласта. На этом построена интрига, сюжет, борьба.

В этой борьбе силы неравны. Вредители хорошо используют и свои технические знания, и солидарность в пьянству рудоуправляющего, партийца - выдвиженца, и рукоприкладство несознательной части шахтеров, сезонников-«летунов», и предрассудки рабочих (легенда о «чорте Шубине», будто живущем в недрах). Этому противостоит энтузиазм сознательной части рабочих, который в конечном счете побеждает. Вредители разоблачены, но ценой больших жертв.

Если недостатком пьесы является ее схематичность, то безусловным достижением является ее злободневность и острота социических положений. При трактовке пьесы режиссер Гриппич пошел на некоторый «конфликт» с автором и несколько по иному переосмыслил текст пьесы. Он не пошел по линии художественного обобщения вредительства со стороны технической интеллигенции, как «сплошного» явления. И это правильно. Однако, режиссер пошел по другой неверной линии. Он дает трактовку шахтинского дела, как явления, уже ставшего историческим, это безусловно неверно.

Правильный путь театра заключается в наибольшем внутреннем раскрытии образа вредителя и энтузиаста — коллектива, в разоблачении социально - классовой сущности «интеллигентского лакейства» перед бывшими хозяевами. С другой стороны, энтузиазм масс надо было расценить на лицо, конкретизировать и тем художественно раскрыть его сущность. Правда, и в этом случае пришлось бы также перестраивать текст, который перегружен бытовизмом и не идет в глубину, в «недры».

Тов. Гриппич на «Голосе недр» попытался сделать легенду или былину о Божаевской шахте. Первая картина дана в плане былины на тему «сбор богатырей у разрушенной шахты». И надо признать, что такой трактовкой режиссер удачно разрешил самое трудное для театра — слаженную силу массовых сцен. И во всем спектакле массовые сцены даны значительно полуже сцен бытовых, «индивидуальных».

Но режиссеру не удалось освободить пьесу от шелухи поверхностного бытовизма, и этот бытовизм все время диссонирует в этой «легенде о шахте». Это, конечно, не вина режиссера, а «беда» текста пьесы. Сценическое оформление спектакля, его ритмическая конструкция, организация действия на музыке начинает становиться уже типичной для т. Гриппича. Он последовательно и выдержанно создает свой стиль театра из элементов «старого» реалистического театра и сценических экспериментов Мейерхольда.

Что верного в этом стиле—это то, что сквозь установка на «драматического героя» заменяется установкой на слаженность игры коллектива. Коллектив, масса становится героем, а не фоном, как было раньше. И, видимо, все усилия режиссерской работы направлены на совершенствование массовых сцен.

В данном спектакле подавляющее большинство действующих лиц — творческий молодняк ТРТ, и надо отметить вполне безукоризненную его игру. Выдвижение новых творческих сил на сцену—одна из больших задач театра, и ТРТ эту задачу разрешает успешно.

Следует отметить хорошую игру Хандамирова (спец-вредитель), Гвидобина (Лысенко-рудоуправляющий), Лаврецкого (Шапко) и Кональской (Степа).

Д. Г.

ХРОНИКА ИСКУССТВ

★★ **Об'единенный хор Грузии под управлением К. Пагнорни** возвратился после своей поездки по СССР. Об'единенный хор дал в Ленинграде 10 концертов, в Ленинграде, Москве и Харькове. Концерты имели большой успех. Хор получил приглашение на гастроли в течение одного месяца в Донбасс на предстоящий летний сезон.

★★ **В ГОТОБ** сегодня «Травиата» с уч. засл. арт. Поповой. Первое выступление арт. моск. ГОТОБ Д. Головина (баритон) состоится 2 марта в оп. «Риголетто» при участии Е. Поповой.

Почему возник пожар на мебельной фабрике

Комиссия, выясняющая причину пожара на мебельной фабрике Грузлеспрома, в состав которой вошли начальник управления пожарной охраны ССРГ тов. Беридзе, представители РКИ Грузии, ГПУ, ВСНХ, Лестреста, ЦП союза и др., установила, что пожар начался в сушильной камере, где было сложено 22 февраля 800 кв. вершков лесного материала. Размер убытков приблизительно определился в сумме 6.200 руб., незначительной по сравнению со стоимостью всего имущества и материала фабрики, оцениваемого в общем в 336.000 руб.

Огонь возник в деревянной трубе, подводящей горячий воздух в сушилку.

После осмотра внутренней поверхности трубы комиссия пришла к заключению, что причиной возникновения огня могла быть искра, попавшая в устье трубы (локомобиль тонится стружками и опилками) в силу естественной тяги. Однако, не исключена возможность наличия злого умысла, на что указывает представитель ЦП союза тов. Салладзе. Дело в том, что устье трубы закрывалось деревянной заслонкой, которая обычно открывалась лишь по распоряжению администрации. По заявлению технического директора, подтвержденному кочегаром, заслонка за день до пожара была закрыта, в момент же пожара оказалась открытой, хотя распоряжения на это не было. Следствие ведется.

Пожар на мебельной фабрике Грузлеспрома. На фото: слева — пожарники разбирают крышу горящего здания; справа — рабочие спасают лесоматериалы.

Пожарные краны „для вида"

В беседе с нашим сотрудником, нач. упр. пожарной охраны тов. Беридзе указал, что ряд об'ективных причин препятствовал работе пожарных. Во-первых, чрезвычайно неудобный подъезд к фабрике и грязь, в которой вязли машины, и отсутствие воды (из двух пожарных кранов на спуске Элбакидзе **один совершенно бездействовал,** а другой во время работ по расширению спуска **был завален камнями,** так что воду пришлось перекачивать при помощи рукава из пожарного крана на ул. Жореса).

Несмотря на столь неблагоприятную обстановку, удалось воспрепятствовать огню перекинуться в другие цехи и через 40 минут с момента возникновения пожара был найден и потушен центр огня. Достойна быть отмеченной работа пожарной дружины фабрики, которая с самого начала приняла активное участие в тушении пожара В частности, одному из членов дружины, тов. Хундиашвили, удалось спасти от огня машинное отделение.

Вчера во время перерыва состоялся летучий митинг рабочих фабрики, на котором было принято постановление **не требовать от администрации заработную плату за простой вследствие пожара.**

Трест об'явил благодарность всем рабочим и служащим фабрики за энергичное участие в тушении пожара и в разработке мероприятий к восстановлению поврежденной части фабрики.

Общие собрания рабочих, посвященные двухнедельнику „Зари Востока", состоятся:

Общее собрание рабочих мех. и об.-стр. завода—сегодня 28 февраля в 3 ч. дня в красном уголке завода.

Порядок дня: 1. Доклад редакции «Зари Востока». 2. Доклад РКИ о перестройке быта.

Об'единенное собрание рабочих и служащих 5 месткомов Еркоопа—2 марта в 7 ч. веч. в красном уголке Еркоопа (Плехановский, 83).

В порядке дня—доклад редакции «Зари Востока».

После доклада **кино.**

ШАХМАТЫ

ТИФЛИССКИЙ ШАХМАТНЫЙ ЧЕМПИОНАТ

23 февраля играли некоторые отложенные и нейгранные партии. В отложенных партиях Сорокин быстро выиграл у Сичинава. Партия Гоглидзе — Асеовский, отложенная в трудном эндшпиле, после упорной борьбы закончилась заслуженной победой Гоглидзе. Каспарян рядом сильных ходов в отложенной партии с Тальвиком завлек партнера в матовую сеть и вынудил его сдаться. Сорокин и Ицкович свои партии первый с Левитасом, а второй с Каспаряном—сдали, не доигрывая.

Интересно протекала партия **Ростовцев — Малунцев** из 7-го тура. Ростовцев по дебюту получил лучшее положение для Малунцева.

Партия **Ицкович — Шишов** закончилась в ничью.

Положение турнира. Из 7 партий: **Каспарян** ⊥6 (1 неок.), **Непаркоов** ⊥6, **Ростовцев** ⊥5 (1 неок.), **Сорокин** и **Асеовский** ⊥3; из шести: **Гоглидзе** ⊥3½, **Шишов** ⊥3½, **Левитас** и **Карлинский** ⊥1½; из пяти: **Малунцев** ⊥1½ (2 неок.), **Тальвик** ⊥1½, **Ицкович** ⊥1.

Доигрывание отложенных партий состоится сегодня 28 февраля с 6 ч. вечера в ППК. Играют: **Ростовцев — Малунцев, Сичинава — Ицкович, Малунцев — Каспарян, Малунцев — Шишов, Левитас — Каспарян.**

Тифлис

Изо дня в день

● **Отчетно-перевыборная кампания в Тифлисе и округе** начнется 28 февраля. Первые отчетные собрания будут проведены в 1 и 3 районах города. Для докладчиков организационный отдел исполкома выпустил специальный блок-нот с отчетом о деятельности исполкома.

● Сектор социально - бытовой и рабочего снабжения СПСГ организует женскую бригаду в **20 человек,** которой поручается произвесть обследование и расходование фонда на улучшение быта рабочих на предприятиях и в учреждениях. В частности, бригада должна выяснить, как используется фонд на строительство яслей при фабриках. Работа будет закончена к 8 марта.

● На прокладку **водопровода на окраинах** в этом году коммунальное хозяйство выделяет 75.000 руб. Уже заказаны трубы для магистралей на окраинах города.

Алло, слушайте!

28 ФЕВРАЛЯ.

По гор. трансляц. сети: 9.30-рабоч. полдень, новости дня, концерт.

Через 10-киловатт. радиост.: 17-послеобед. муз. отдых. Реклама. 17.50-радиогазета на груз. яз. 18.30-газ. «Ени Кенд» на тюрк. яз. 19-рабоч. кооп. курсы на груз. яз. 19.25-час пионера и школьника на рус. яз. 19.50-рассказ на рус. яз. 20.30-всесоюзн. радиособрание, посвящ. «месячнику сбережений». **Москва** (выступают т. т. Брюханов, Кутузов, Полонский, предст. моск. электрозавода, предст. завода АМО). 21.12-**Тифлис** (выступают т. Элиава, раб. бригады моск. электрозавода, предст. завода им. 26-ти, 2-й табфабрики). 21.27-**Баку** (выступ. предст. 2-х крупных заводов). 21.35-**Ленинград** (выступ. предст. обл. ком. содействия и 2-х крупных заводов). 21.48-**Ростов-на-Дону** (выступ. предст. совхоза «Гигант», раб. бригады моск. завода Гознак). 21.57-**Харьков** (раб. бригады моск. электрозавода и предст. харьковского электрозавода). 22.7-**Днепропетровск** (предст. двух крупных заводов). 22.13-**Гомель** (т. Подольский). 22.19-**Иваново-Вознесенск**—(3 предст. заводов). 22.25-**Москва** (заключит. слово т. **Аболин**). Выступления исполняются с музыкальными номерами. 22.35-концерт. Последние новости.

ЮРИДИЧЕСКИЙ ОТДЕЛ

± **Чл. союза СТС № 20391.** Учитывая новые скидки, следует платить за кв. метр корма 5 коп. Общей суммы вычислить нельзя, так как не сообщен размер площади.

± **«Бухгалтеру».** Дела о восстановлении в должности главных и старших бухгалтеров, возглавляющих фин. - счетные и бухгалтерские отделы, не подлежат рассмотрению РКК и труд. судов.

СПРАВОЧНЫЙ ОТДЕЛ

ИЗВЕЩЕНИЯ

★ 1 марта в 8 ч. веч. в отд. агит. и масс. кампаний ЗКК ВКП (б) состоится совещание. Порядок дня: 1) Радиофикация и радиостроительство в деревне. 2) Радиослужание посевной с.-хоз. кампании. Докл. инженер-ч. т. т. обяз. Кулиев (Закдорпрофсож), Айрян (ЗКК ВЛКСМ), Бедия (ЦК КП (б) Г), Ададжа (ТОК КП (б) Г), Карсанидзе (ЦК ЛКСМ), Арутюнов (совпроф Гр.), Бирюшева (Закдорпрофсож), Квантаданя, Мнацаканова (наркомпочтель), Кушнецова (Закпрофсовет), Стурца, Карагулян, Ахмедова, Хобуа, Бахтадзе, Павлинского (Радиоцентр), представителей Закнаркомзема, Грузнаркомзема, Закхозхозяйства, Грузсхозцентра, главкомпросвета, Цекавиарм, Госшвейшвины, ОДР Грузии, Зак. ВСФК.

★ 28 февраля в 6 ч. веч. в отделе культуры и пропаганды ЦК КП (б) Г у т. Збижанцкий состоится совещание тысячников. Явка обязательна.

★ **ТОК КП (б) Г мобилизует** для проведения перевыборных конференций фильм-туриков и прикрепляет к культпросветсекции СПСГ на сегодня, 1, 2 и 5 марта т. т. Кочтамазашвили, Дзичкаришвили (ВСФК), Пандопуло, Кобахидзе, Жгенти (земледел), Сванидзе, Пурцеладзе (горняки), Эпашвили (металлисты), Барбакадзе (главпромпросвет), Кордзе (Госмедторг), Григорьева (печатники), Ширанова (госконсерватория), Соломия (работпрос), Робакидзе (пищевики), Сагарадзе (фармацевты), Григорьев (кожевники), Хечумова (СПСГ), Павлова (ЦК ЛКСМ), Шахказарова (комунотдел), Кикилашвили (ГПУ), Торчинава (СПСГ), Эрмагидзе (Дорпрофсож), Мужерия (УЧК), Челидзе (дипло), Бохуа (дипл). Мжитарова, Кенгинадзе (СПШ), Пурцвава (1 райком), Авалова (1 таб. ф-ка). Всем одной т. т. необх. сегодня ровно в 6 ч. веч. явиться на инструкт. докл. в культкабинет для получения тезисов для докл.

★ **В отд. культ. и проп. ЦК КП (б) Г** 1 марта в 6 ч. веч.—совещание тысячников. Явка обяз.

★ **Очередное заседание КК ТОК ЛКСМ**—сегодня в 6 ч. веч. Присут. чл. КК и т. т. Кахиани В., Давитая Г., Цинцадзе С., Цимминтия О., Перетели З., Чиковани П., Помаи В., Кублиидзе Ш., Баркана И., Джапаридзе Г., Камушадзе Н., Нутцубидзе Т., Пирцхалайшвили Ц., Изуцкина Л., Мурадова И., Кутателадзе Н., Сулава Б., Гиоргидзе Гр., Вашакидзе Я., Гургенидзе А., Багратидзе С. и Варданашвили М. обязательно.

★ **В ГПИГ** сегодня в 7 ч. веч. в зуд № 19—закр. собр. яч. КП (б) строит. фак-та.

★ **В ГПИГ** сегодня в 5 ч. веч. в каб. пт. ред сообщ.—собрание студ. 2-го курса трансп.-экспл. отд.

★ **В ГПИГ** сегодня в 7 ч. веч.—закр. заседание комячейки мех. фак-та в большой чертежной.

★ **В ГПИГ** сегодня в 7 ч. веч. в зуд № 6—общ. собр. профессиональ ж.-гор. совх. со студ. трансп.-экспл. отд. Присутствие член. союза ж.-д. обяз.

★ **В СХИ** дисфаке сегодня в 5 ч. веч.—заседание комиссии по провед. «Недели леса». Присутствие предст.—НКЗ: Абуладзе, СХИ: Ромашка, Электросера Н., Брила, Долгополова, Кунцево, Чодриашвили, Поместанова и Надирашвили, ТОК ЛКСМ—Ларчава, наробраз: Карабинова, Тифлискома Мачавариани, ТОК КП (б) Джапаридзе, Цепенелис и наркомпроса необходимо.

★ **В доме раб. просвещ.** сегодня в 7 час. веч.—доклад т. Гогиберидзе на груз. яз. «Механистическая теория диалектического материализма».

★ **В НТО ГПИГ** сегодня в 6 ч. веч.—совещание консультантов «БАКе».

★ **В ГПИГ** в субботу, 1 марта, ровно в 4 ч. веч.—общ. собр. сотрудн. Присутствовать обязат.

Госуд. театр оперы и балета. Сезон 1929/30 г. Пятница, 28 февраля, 4 сп. 8 аб. с уч. засл. арт. Е. М. Поповой **„ТРАВИАТА"**. Билеты, взятые на 18-ое февраля, действительны на 28-ое февраля. Суббота, 1-го марта, 8 сп. 10 аб. с уч. Фатимы Мухтаровой и Н. К. Печковского **„КАРМЕН"**. Воскресенье, 2 марта, вне абонемента первое выступление Д. Д. ГОЛОВИНА с уч. засл. арт. Е. М Поповой **Риголетто**. Билеты продаются. Анонс: готовится к постановке **„Шота Руставели"**. 595

Т. Р. Т. Сез. и 29-30 г. Сегодня, 28 февраля, 1 сп. 12 абонемента **„БОЛОТО"** Постановка А. С. Любош. Суббота, 1 марта, спектакль для 49 трудовой школы **„БОЛОТО"**. В воскресенье, 2 марта, вечер, посвященный памяти **Веры Феодоровны КОМИССАРЖЕВСКОЙ**. Подробности в афишах. Билеты продаются в кассе театра.

ЗАЛ Госконсерватор. 2 и 5 марта. **Только 2 фортепианных вечера ПИАНИСТА И. М. РЕЗИНА,** доцента Ленинградской консерватории. 860 Билеты в кассе консерватории.

Тифлисск. цирк Грузкомпроса при Наркомобразе. **Сегодня, 28 февраля, большое представление.** Гастроли египтянина **Али-Агран (ЧЕЛОВЕК-ФОНТАН).** Продолж. матчей франц борьбы под рук. П. Елизарова. **Сегодня борются три пары.** 1) Решительная борьба Калчевич—Кл Булль 2) Ян-Полис—Рагго 3) Вилли Бур—Тарганов. 597

АПОЛЛО Нач. 1 с. в 5 ч. 80 м. Худож. фильм **„Зелим-хан"** уч. В. Бестаева. СОЛЕЙ Грета Мосхгейм в худож. картине **„Пробуждение женщины"**. Нач. 1 с. в 5 ч. Палас Японская картина **„ЧЕМПИОН ДЖИУ-ДЖИТСУ"**. В фойе выставка японского кино. Нач. 1 с. в 6 ч. 15 м. АРФАСТО Нач. 1 с. в 5 ч. 50 мин. **„АЛЬБИДУМ"** с уч О. Жизневой. МИЛЬОН Нач. 1 с. в 5 ч. 50 м. Худож. фильм **„Последняя скорость"**. ДАРБАЗИ Нач. 1 с. в 6 ч. 15 м. Мацист в картине **Цирк ПОММЕРА** Гастроли сатирика **АНТОНОВА** и дуэта эксцентриков **МАУЛЬ**. Скоро „Обреченные". 470

ИЗДАТЕЛЬСТВО ЗАРЯ ВОСТОКА **ОТКРЫТА ПОДПИСКА на МАРТ мес.**

на ежедневную руководящую краевую газету **„ЗАРЯ ВОСТОКА"** орган ЗКК ВКП (б) и ЦИК ЗСФСР. ВЫХОДИТ НЕПРЕРЫВНО. Условия подписки: 10 мес.—10 р., 6 мес.—6 р., 3 мес.—3 р., 1 мес.—1 р. Цена отдельного номера 5 коп.

На ежедневную руководящую краевую комсомольскую газету **„МОЛОДОЙ РАБОЧИЙ"** орган Закрайкома ВЛКСМ. Условия подписки: 10 м.—5 р. — к., 6 м.—3 р. — к., 3 м—1 р. 50 к., 1 м.— р. 50 к. Цена отдельного номера 2 коп.

На ежемесячный художественно-литературный и общественно-политическ. журнал **„НАР БЕЖЕ ВОСТОКА"** орган Закавказской ассоц. пролет. писателей. Условия подписки: 12 м.—5 р. — к., 6 м.—2 р. 75 к., 3 м.—1 р. 50 к., 1 м.— р. 50 к. Цена отдельного номера 50 коп.

На двухнедельный журнал **„ЗА СОВЕТСКУЮ ФИЗКУЛЬТУРУ"** орган ВСФК при ЦИК ЗСФСР. Условия подписки: 12 м.—3 р. — к., 6 м.—1 р. 50 к., 3 м — р. 75 к., 1 м. — р. 25 к. Цена отдельного номера 15 коп.

ПОДПИСКА ПРИНИМАЕТСЯ: В гл. конторе изд-ва „Заря Востока", Руставели, 36; всеми иногородн. экспедиц. изд-ва, почтово-телеграфными конторами ЗСФСР, киосками Всесоюзн. „Конт-ка печати" и спец. уполномоч., снабжены соот ветств. удостовер.

Производство Госкинпрома Грузии. Галина Дженго (Егорова), Н. Коломенский, Ю. Маротти, Ш. Хуснидзе, П. Бондаренко в картине **ОБРЕЧЕННЫЕ**. СКОРО. 469 СКОРО

От ликвидационной комиссии по делам **„КЕЙБИРЛИГИ"** (Организованная по постановлению АзЦИК'а от 17 февраля т. г.) **Ликвидкомиссия** открыла свои действия и предлагает всем учреждениям и лицам, имеющим какие-либо претензии к союзу сельско-хоз. кооперации **„КЕЙБИРЛИГИ"**, заявить таковые до 1-го апреля т. г. ежедневно от 9 ч. утра до 4 ч. дня в письменном виде, по истечении какового срока **никакие претензии приниматься не будут.** Ликвидкомиссия помещается в г. Баку, Кооперативная ул., № 19. 838 3—1 Предликвидкома Т. Алиев Секретарь С. Арутюнян.

Сегодня, с 28 февраля в кино АРФАСТО **О. ЖИЗНЕВА** в картине производства Межрабпом-фильм **АЛЬБИДУМ** Режиссер Л. Оболенский. 469 в кино СОЛЕЙ **ГРЕТА МОСХГЕЙМ и В. ЦИЛЬЦЕР** в картине загр. произв. **„ПРОБУЖДЕНИЕ ЖЕНЩИНЫ"**

Всегрузинский комитет **СОЦИАЛЬНОГО СТРАХОВАНИЯ** доводит до сведения застрахованных и безработных, получающих пособия из **ОРТАЧАЛЬСКОГО** выплатного пункта (Ватный ряд, № 1), что с 1-го марта т. г. указанный пункт **закрывается** и выдача пособий будет производиться в учреждениях предприятиях по месту службы и в центральном **выплатном пункте** (ул. Володарского, № 3, здание биржи труда). 859 Всегруз. ком. соцстрахования.

Уте яны дубл. ж.-д. накл. № 119403 прямого сообщ. Ташкент—Тифлис, выт. на 120 р. б. и др. док. на имя Амбарцума Мартиросова. Сч. нед. 858

Грузовая машина 3½-тонн. на ходу ПРОДАЕТСЯ. Вокзальная, 16, 1-я Гостаффабрика. 881 3—1

Продаются диван, два кресла, обитые кожей, дубовые, 7 столовых стульев, ширма, детск. письм. стол, стол предназначенный. Видеть с 4—7 веч. Ул. Чоканадзе (б. Гудовича), 11, комн. 23. 849 2—1

ВЫСШУЮ **МАТЕМ., ФИЗИКУ** (по Мих. и Зилову), анализ. мех. преп. инж. С. П. Черепанов, гот. в ВУЗ. Воскресенск. 8. 384 25—3

МАТЕМАТИК Г. Д. КОРГАНОВ с высш. образов. гот. по математ. и физике в **ВУЗ** и в труд. школы. Аллавердская п. (б. Абас-Абадск.) 3-й Могнинский туп., 7 со дв., от 11—1 ч. и 4—6 час. 281 10 5

ПИСАТЬ красиво научу, исправляю почерк в короткий срок. Ул. Кецховели (б. Лорис-Меликовская), 4, кв. 2. 839

! ПОДПИСКА НА ИЗДАНИЯ ЗАРИ ВОСТОКА ПРИНИМАЕТСЯ ! в Тифлисе—в гл. к-ре Изд-ва „Заря Востока" (просп. Руставели, № 36) в экспедициях Изд-ва, специальными уполномоченными, снабженными соответствующ. удостоверениями Изд-ва, контрагентами Изд-ва, во всех почтово-телеграфных учреждениях ЗСФСР и в железнодорожных киосках Всесоюзного „Контраг-ва печати".

Утеряны сл. документы на имя инж. Александра Ив нова: проф. м. мета листов, чл. билет Осоавиахима и записн. кн. «день за днем» с личн. переп. и письмами. Сч. недействит. 857

Книгослед. документы (утерянные и похищенные) **считать недействительными**

Партбилет. № 0849172 Георгия Балакана

Еркооп. кн. Михаила Тадж

Спр. Полтавского ПРК о сдаче продукт. кн. Сар. Каган

Воен. уч. кн. Моисея Пле

Хлебн. кн. Тамары Палавандишвили

Профки СТС, уд. личн. Андрея Рафаиловича

Хлебн. кн. Шалвы Арамян

Воен.-уч. кн. и справка детдома Владимира Крючкова

Уд. личн. Антонины Кандеевой

Уд. личн. Файвуш Гольдштейн

Профки. ж. д. Хачатура Геворкяна

Профки земпос Ольги Левестам

Уд. личн. профки медсантруд и отпуски. уд. Аракси Хитарян

Молочн. аб. Сетевик Карапетян

ЗАКАВКАЗСК. ПРЕДСТАВИТЕЛЬСТВУ **ВЗРЫВСЕЛЬПРОМА ТРЕБУЮТСЯ** взрывные техники и взрывники. Необходимо практическое знакомство со взрывными работами. Желательно из числа лиц, служивших в саперных частях и командах РККА в рядах среднего или младш. комсостава. Обращаться Тифлис, ВЗРЫВСЕЛЬПРОМ, ул. Коминтерна, 5 („ДИНАМО"). 841 2-2

БОЛЬНИЦА и поликлиника Всегруз. о-ва КРАСНОГО КРЕСТА **им. С. ОРДЖОНИКИДЗЕ** (б. Германская). Ул. Камо, 54; Набережная, 15. Тел. 9—17. Отделения больницы: Хирургическое зав. проф. Мачавариани; Гинекологическое зав. проф. А. Гамбарашвили; Терапевтическое зав. проф. А. Авадзашвили; Акушерское зав. проф. Тикаладзе; Рентгеновский кабинет зав. д-р Назарашвили; Лаборатория. Поликлиника: В вышеуказан. кабинетах консульт. те же профессора; прием от 11 ч. до 1 ч. Кабинеты: Туберкулезный 12 ч.—2 доц. Н. Абакелия; Педиатрический 2 ч.—4 д-р Угреидзе; Глазной 2 ч.—4 проф. Мухвадзишвили; Венерологическ. 4 ч.—6 д-р Джавришвили; д-р Топурадзе, консульт. проф. Бургсдорф. Ухо, горло, носа только от 3 ч.—4 ч. проф. Аспиров. В этом же кабинете остальн. врачи от 11 ч.—1 ч. Нервных болезней от 3 ч.—5 ч.—д-р Пондоев. Зубоврачебный от 12—3 ч. В. Тотвен, он же консультант. Плата за прием больных в поликлинике—1 рубль

ГОСУДАРСТВЕННЫЙ ИНСТИТУТ ФИЗИАТРИИ И КУРОРТОЛОГИИ им. МИХА ЦХАКАЯ (ул. Ленина, № 49) Все виды физических методов лечения: электролечение, грязелечение, водолечение, углекислые ванны, светолечение, механотерапия, рентгено-радиотерапия,