ЦЕНА 5 КОП. ГОД ИЗДАНИЯ 8-й

ЗАРЯ ВОСТОКА

ОРГАН ЗАККРАЙКОМА ВКП (б) и ЦИК ЗСФСР

Пролетарии всех стран, соединяйтесь! Proletarlerin bütün memleketlerinde birleşiniz! Proletarier aller Länder vereinigt euch! Prolétaires de tous les pays, unissez-vous!

Редакция и главная контора: Тифлис, пр. Руставели, 36. Телеграфный адрес — Тифлис ЗАРЯ

Телефоны редакции и главной конторы:

Телефонограмма	26-11	Репортерская	14-55
Ответ. секр. редакции	3-91	Ночной выпуск	23-61
Ночной секретарь	22-61	Зав. издательством	23-31
Технич. секретариат	18-73	Бухгалтерия	23-31
Информацион. отдел	9-10	Отд. распространения	16-73
Рабочий отдел	8-04	Экспедиция	16-73
Рабселькор. отдел	8-04	Багажная экспедиция	13-45
Парт. отдел	14-14	Отдел об'явлений	25-11
Листок РКИ	14-14	Типография	5-08
Эконом. отдел	20-87	ФЗМК	20-68
Иностр. отдел	20-87		
Отдел Востока	20-87		
Отд. Сов. Закавк.	7-49		
Литер. отдел	14-56		

С жалобами на недостатку газет в Тифлисе звонить по телефону 16-73

Подписная плата на 1929 г.

Общая (Для учр. и частных грамд.): На 12 месяцев — 13 р. 50 к.; „ 6 „ — 7 р. —; „ 3 „ — 3 р. 60 к.; „ 1 „ — 1 р. 25 к. С приложением собрания сочинений В. И. Ленина — 30 р.

Льготная (Для рабочих, служащих и крестьян): На 12 месяцев — 10 р. —; „ 6 „ — 5 р. 50 к.; „ 3 „ — 2 р. 85 к.; „ 1 „ — 1 р. —. С приложением собрания сочинений В. И. Ленина — 25 р.

Заграницу: на 1 мес. — 1,5 дол., 3 м. — 4,5 д., 6 м. — 8 д., 12 м. — 15 д.

ТАРИФ НА ОБЯВЛЕНИЯ (За строку петита): Позади текста — 80 к. Среди текста — 1 р. 60 к. Иногородние: позади текста — 1 р. 50 к.; среди текста — 3 р. При многократном печатании — скидка по соглашению. Сверх тарифа взимается 10 процентов городского налога. Об'явления принимаются в главной конторе (пр. Руставели, 36) с 9 до 3½ ч. дня, после чего взимается дополнительно 10 процентов.

Отделения: Москва — Мал. Ржевский пер., 6. Баку — Б.-Московская гостиница, № 10, телеф. 5-33. Батум — ул. III Интернационала, 36. Эривань — ул. Абовяна, 8. Сухум — ул. Октябрьской революции, 10. Ленинакан — Ул. 16, дом № 33. Гянджа — угол улиц Сабира и „28 апреля“. Кутаис — ул. Розы Люксембург.

СУББОТА, 7 СЕНТЯБРЯ 1929 г. № 205 (2173)

СЕГОДНЯ В НОМЕРЕ

ИНТЕРВЬЮ Т. ЛИТВИНОВА О СОВЕТСКО - КИТАЙСКОМ КОНФЛИКТЕ.
На с'езде в Бельфасте принята РЕЗОЛЮЦИЯ ОБ АНГЛО - СОВЕТСКИХ ОТНОШЕНИЯХ.
В ВОСТОЧНОЙ ПРУССИИ АРЕСТОВАН ПЛЕЧКАЙТИС.
За решительную перестройку всех ф[illegible] и кетсдов профсоюзной работы. ОБРАЩЕНИЕ ВЦСПС.
НОВЫЙ КВАРТИРНЫЙ ТАРИФ. Постановление ЦИК и Совнаркома Грузии.
ЧИСТКА СОВЕТСКОГО АППАРАТА В ЗСФСР ОТЛОЖЕНА.
СТАТЬИ: ПЕРЕДОВЫЕ — «Развернуть подготовку». Съезд английских профсоюзов и англо - советские отношения»; Ф. РОЗЕ — «Не отставать от темпов пятилетки»; ИН. — «Лозунг всеобщей стачки в Германии»; Д. ЗАХАРОВ — «Кооперирование [illegible]».

Развернуть подготовку

В настоящих условиях обострения классовой борьбы, наступления на капиталистические элементы города и деревни, преодоления трудностей социалистического строительства — массовое партийное просвещение и комсомольское политобразование приобретают **огромное** значение.

Партийная учеба способствует, во-первых, правильному усвоению генеральной линии партии, усиливает классовую бдительность членов партии и комсомольцев, помогает разбираться им в сущности различных мелкобуржуазных течений и тем самым мобилизует партийные и комсомольские массы на борьбу со всеми и всяческими уклонами от правильной классовой линии партии.

Но этим еще круг задач партийного просвещения не исчерпывается. Помимо подготовки и воспитания кадров партийного актива партийное просвещение играет весьма большую роль и в деле **вербовки в партию новых групп рабочих, батраков и бедняков**, которые, учась в различных школах и кружках, подготовляют тем самым себя ко вступлению в партию.

Сейчас перед партией стоят задачи вербовки в партию новых сотен тысяч рабочих. Сеть партийного просвещения — один из каналов, через который в партию идет приток новых членов — должна получить в предстоящем учебном году большой **количественный размах** и одновременно с ним серьезное **качественное улучшение**.

Последнее, в частности, необходимо потому, что в прошлом учебном году в работе сети партпросвещения и комсомольского политобразования мы имели целый ряд недостатков, которые в этом году должны быть во что бы то ни стало устранены.

Постановление ЦК ВКП (б) о задачах массового партийного просвещения на 1929-30 год требует от партийных организаций «решительного поворота в постановке массового партпросвещения и установления непосредственного руководства этой работой со стороны партийных комитетов и бюро партийных ячеек».

Насколько правильно это постановление, показывает и тот материал, который мы помещаем сегодня на страницах нашей газеты. В постановлении ЦК КП (б) Г также сказано, что главной причиной недочетов партпросвещения прошлого года следует считать «недооценку политического значения партпросвещения со стороны ряда парторганизаций». **Можно смело заявить что положение в этом отношении и в других партийных организациях ЗСФСР было не лучшим.**

Но раз это так, то задача парторганизаций Закавказья — сделать этот «решительный поворот» теперь же, не медлы, в подготовительной работе к развертыванию и комплектованию сети на новый год. Практически этот поворот должен выразиться в немедленном развертывании подготовительной работы по подбору кадров пропагандистов, в правильной организации комплектования сети, широкой разъяснительной кампании о задачах и формах партучебы и т. д.

В своем постановлении ЦК на первое место ставит **проблему пропагандистских кадров.** Слабая подготовка значительной части этих кадров в прошлом году заставляет партийные организации тщательно пересмотреть эти кадры в текущем, отобрать и закрепить на пропагандистской работе более подготовленные и пополнить их новыми, достаточно подготовленными для ведения этой работы товарищами.

При **комплектовании сети** партпросвещения не должны повторяться ошибки, допущенные в прошлом году и выражающиеся в случаях формального отношения к этой работе, нарушения принципа добровольности партучебы, механического зачисления в школы, принятия малограмотных, с неодинаковым уровнем знаний и т. д. Надо помнить, что следствием этих недочетов в прошлом году явился распад целого ряда школ и кружков, недостаточная посещаемость и значительный отсев слушателей.

Выбор **форм** учебы должен быть расширен. Наряду с основной формой учебы — единой партийной школой — нужно практиковать организацию различного рода кружков по самым различным вопросам политической, хозяйственной и культурной работы — пятилетка, коллективизация, партстроительство и т. д. Расширены должны быть также и формы заочного обучения партактива и другие.

Для правильной работы сети партийного просвещения будет иметь немаловажное значение и ряд организационных вопросов, как, например, подыскание удобных помещений и их территориальное расположение, своевременное снабжение школ учебными пособиями, строгое соблюдение дней учебы, приспособление работы школ к условиям многосменной работы.

Раз'яснительная работа должна вестись в наиболее массовых формах. Пленумы ячеек, собрания партактивов, общерабочие собрания, групповая и индивидуальная агитация, стенгазеты, клубы, печать — все должно быть использовано для того, чтобы наиболее широко раз'яснить членам партии и беспартийным значение, задачи и формы партийного просвещения и привлечь в школы и кружки возможно больше слушателей.

До начала занятий времени осталось очень немного. Между тем, сведений с мест о том, как идет подготовительная работа, мы пока-что не имеем. Это скорее всего можно об'яснить тем, что работа там еще не развернулась. Необходимо поэтому темп подготовки всячески усилить.

Время не ждет. Надо торопиться.

С'езд английских профсоюзов и англо-советские отношения

Английский с'езд профсоюзов **единогласно** принял резолюцию о необходимости принять **«немедленные меры»** к восстановлению англо-советских отношений. Мотивировка обычная: «Это послужит стимулом для **торговли**, обеспечит английской промышленности **заказы**, а также облегчит **безработицу**». Словом, точка зрения «культурного», дальновидного буржуа типа Ллойд-Джорджа.

Ничего специфически пролетарского в требовании восстановления англо-советских отношений, разумеется, нет. Но это требование предполагает признание Советского Союза **равноправной** стороной, предполагает, хотя бы теоретически, отказ от подготовки войны против страны пролетарской диктатуры.

С'езд профсоюзов отмечает, что «между Англией и СССР должны существовать дипломатические отношения **точно на такой же основе, как и между другими странами**». Никаких особо-тесных отношений между «рабочим правительством» Англии и действительным рабочим правительством Советского Союза существовать, по мнению нынешних вождей английского профдвижения, не должно. Такого вопроса вообще для них не существует, ибо это есть с'езд «мира» в промышленности, с'езд капиталистической рационализации, с'езд безусловного подчинения рабочего движения основным интересам империализма.

Но любопытно вот что. Вожди английских профсоюзов принимают резолюцию о принятии «немедленных мер» к восстановлению англо-советских отношений **пятого сентября**. А накануне, **четвертого сентября**, Гендерсон на заседании совета Лиги Наций в Женеве говорит: «Действительные взаимоотношения Англии и СССР **не могут быть реализованы до того, как будет сделан доклад парламенту**». Стало быть, капитель продолжается, о принятии «немедленных мер» со стороны Гендерсона речи быть не может. Он попрежнему говорит о предварительных «процедурах», о выработке «программы последующих переговоров».

Смысл всех этих «программ» и «процедур» совершенно ясен. Гендерсон, т. е. Макдональд, т. е. руководство английской рабочей партии, т. е. руководство английского профдвижения далеки от мысли принять «немедленные меры» к восстановлению англо-советских отношений. В своей политике — как внешней, так и внутренней — Макдональды и Гендерсоны выступают даже не в качестве «приличных» буржуа типа Ллойд-Джорджа, — они продолжают в основном политику наиболее реакционной, наиболее вонючей части английского империализма.

Макдональды и Гендерсоны **не хотят признания Советского Союза в качестве равноправной стороны. Они не хотят отказаться от политики окружения нашей страны.** Советское государство должно находиться на особом положении, не в смысле признания его особых положительных черт и качеств, а в смысле признания его особой «ненадежности» с точки зрения «культуры», цивилизации, т. е. с точки зрения капитализма. Вот в чем суть дела! Вот смысл разговоров о «процедурах»!

Но почему вожди профсоюзов говорят как будто одно, а официальные представители британского правительства говорят как будто другое? Дело в том, что профсоюзы как ни, как, а вынуждены хотя бы до известной степени считаться с мнением рабочего класса, считаться с тем, что пролетариат всерьез принимал обещание Макдональдов о немедленном восстановлении нормальных взаимоотношений с Советским Союзом в случае прихода рабочей партии к власти. Отсюда возникает необходимость, резолюции о принятии «немедленных мер».

Но, с другой стороны, рабочая партия целиком подчиняет свою политику империалистической буржуазии. Отсюда — заявления о «процедурах», отсюда — политика проволочек, политика чисто империалистического отношения английского «рабочего» правительства к Советскому Союзу.

Каково **практическое** значение резолюции с'езда английских профсоюзов? Оно равно нулю, ибо ни единого серьезного шага господа профсоюзные бюрократы не сделают для того, чтобы заставить Макдональда — Гендерсона действительно принять «немедленные меры» к восстановлению англо-советских отношений. На с'езде неоднократно подчеркивалось, что профдвижение не собирается «затруднять» положение работего правительства. Вожди профсоюзов и в советском вопросе не будут «затруднять» господина Гендерсона. На этот счет у нас нет никаких иллюзий.

Но резолюция с'езда профсоюзов имеет **большое показательное значение**, ибо она несомненно выражает желание английского пролетариата. Профбюрократы принимают единогласно резолюцию по соображениям чисто дипломатического порядка. Они этим путем замазывают глаза рабочим, делая вид, будто что-то они делают для восстановления англо-советских отношений. Но обман раскрывается, дипломатическая игра разоблачается, а интересы рабочего класса, а необходимость подлинно-дружественных отношений между двумя странами, между двумя великими отрядами мирового пролетариата — остаются. Это именно обстоятельство и получит в ближайшую эпоху **решающее** значение.

Восстановление нормальных англо-советских отношений необходимо по разным причинам. Это знает последний по своей сознательности английский рабочий. Это и было одной из важнейших причин того, почему с таким единодушием английский пролетариат выразил недоверие консервативному правительству. Отношения должны быть немедленно восстановлены. Это признают на словах все официальные вожди рабочей партии и профдвижения. Но между словесным признанием и практическим осуществлением явно для всех получается разрыв. Это резкое расхождение между словом и делом по всем основным вопросам внутренней и внешней политики и решит исторически судьбу английского меньшевизма, а с ним и судьбу английского капитализма.

Ближайший период, очевидно, будет характеризоваться все возрастающим давлением английского рабочего класса на так называемое рабочее правительство, прежде всего, в вопросе об англо-советских отношениях. Нужно вспомнить, что и в 1924 году Макдональд пошел на восстановление отношений между Англией и Советским Союзом отнюдь не по доброй воле. На него нажали рабочие. Этот нажим будет произведен и теперь. Если Макдональд уступит нажиму рабочего класса, — это ухудшит его отношения с буржуазией. Если он не поддастся давлению пролетариата, — это послужит важнейшим стимулом для выхода широчайших масс рабочего класса на путь самостоятельной классовой, революционной политики.

Зная прекрасно современную социал-демократию, зная партию Макдональда — Гендерсона, можно наперед сказать, что развитие пойдет в основном по второму пути. Политику Макдональда будет «регулировать» по рабочий класс, а буржуазия. Отношения с Советским Союзом рабочая партия попытается установить согласно указаниям буржуазии.

Действительно нормальные, действительно дружественные отношения с нашей страной установит действительно рабочее правительство Англии.

СССР НЕ ПОЗВОЛИТ СЕБЯ ОБМАНУТЬ МАНЕВРАМИ ДИПЛОМАТОВ

Международные и китайские империалисты стремятся сорвать мирное урегулирование конфликта

В беседе с сотрудником ТАСС тов. Литвинов дает достойную отповедь лже-пацифистам и злостным клеветникам

Интервью т. Литвинова

МОСКВА, 6-IX. (Закгат). — В беседе с сотрудником ТАСС **т. Литвинов** уполномочил его **опровергнуть распространяемые из китайских источников вздорные слухи о будто бы предстоящей поездке советских уполномоченных в Женеву для переговоров с представителями Китая.**

В связи с этим т. Литвинов высказал следующие соображения:

«Ответ советского правительства на предложение, сделанное нам нанкинским правительством через германское правительство о подписании совместной декларации, является **новым доказательством готовности советского правительства использовать всякую возможность для урегулирования советско - китайского конфликта путем соглашения,** несмотря на новые, чудовищные по своей провокационности, действия китайских властей, имевшие и имеющие место уже после незаконного захвата КВЖД.

Миролюбие советского правительства особенно ярко проявилось на примере конфликтов на КВЖД, которые **дажно имели бы своим последствием военный пожар, если бы Китай имел своим контрагентом вместо советского любое другое государство.**

Принимая все необходимые меры для ограждения интересов рабоче-крестьянского государства, безопасности его наших границ и мирной деятельности пограничного населения от непрекращающихся нападений белобандитских шаек, поддерживаемых китайскими властями, советское правительство оставляло в то же время открытым путь к мирной ликвидации конфликта в надежде на то, что голос разума в последний момент подскажет даже самым азиатистическим элементам китайской военщины всю **безрассудность и гибельность для национальных интересов Китая проводимой ими политики насилий, беззаконий и издевательского попрания добровольно заключенных на основе полного равенства соглашений.**

Верное своей неизменной политике мира, советское правительство из'явило свое согласие на подписание предложенной нанкинским правительством совместной декларации, ограничившись лишь внесением некоторых поправок и уточнений, **без которых дальнейшие переговоры оказались бы бесплодными.** Советское правительство не могло не отметить всей неосновательности причин непрерываемых требований нанкинского правительства о назначении нового управляющего КВЖД и его помощника, поскольку **не был и не может быть приведен ни один действительный факт нарушения указанными лицами в их работе каких-либо обязательств,** вытекающих из пекинского и мукденского соглашений, и поскольку **выдвинутые после захвата КВЖД против них и других работников дороги обвинения в коммунистической пропаганде являются с начала до конца заведомо клеветническим вымыслом, базирующимся на безграмотных, фальшивых документах,** заказанных белогвардейским организациям для оправдания захвата КВЖД.

НКИД все же считает возможным, в случае согласия нанкинского правительства на назначение нового председателя правления вместо нынешнего председателя, на котором лежит непосредственная ответственность за нарушение договоров и захватнические действия по отношению к КВЖД, пойти навстречу желаниям нанкинского правительства в этом пункте, из'явив готовность поставить перед советским правительством вопрос о назначении нового управляющего и его помощника.

Само собою разумеется, что назначение управляющего и его помощника должно иметь место **не позже подписания совместной декларации, ибо без этого не могут быть созданы необходимые условия для переговоров.**

Что касается пункта шестого пекинского соглашения, то, поскольку мы настаиваем **на точном соблюдении всего соглашения,** не может быть разногласий относительно отдельных обязательств по соглашению, налагаемых на обе стороны.

К сожалению, мы до сих пор не имеем ответа нанкинского правительства о его готовности приступить к немедленному подписанию проекта совместной декларации, что дает основание полагать, что **либо само нанкинское правительство не желает итти на разрешение конфликта путем соглашения, либо этому мешают враждебные СССР силы.**

В связи с этим нельзя не отметить заявления, сделанного в Мукдене **американским советником, имеющим руководящее влияние на железнодорожные дела нанкинского правительства,** Мантелем корреспонденту **«Юнайтед Пресс», заявления, содержащего новые необоснованные обвинения против советской части администрации КВЖД,** как известно подавляющей на значительную высоту хозяйство дороги, вновь приведенной после ее захвата в состояние полного развала.

Достаточно упомянуть, что за пять лет совместного управления в КВЖД **Китай получил на свою долю до 48½ мил. руб. золотом.** В то же время КВЖД являлась единственной дорогой в Китае, где введен и последовательно осуществлялся восьмичасовой рабочий день и охрана труда, созданы лечебница для рабочих, были развернуты школы, больницы и т. д.

Вздорные инсинуации Мантеля являются проявлением очевидного желания заинтересованных империалистических кругов сорвать наметившуюся возможность мирного урегулирования советско - китайского конфликта и вызвать дальнейшее обострение наших отношений с Китаем.

Ту же цель, видимо, преследует **клеветническое выступление председателя китайской делегации в Женеве,** пытающегося обращать неслыханное действие китайской военщины и бросающего вздорные, необоснованные обвинения по адресу Советского Союза, давшего пример исключительного долготерпения и миролюбия.

Искренность сделанного нанкинским правительством предложения ставится под сомнение усиливающимися зверствами и насилиями китайской военщины над советскими гражданами, проживающими в Маньчжурии, и даже над мирными пограничными жителями советской территории, неслыханным по своей бесчеловечной жестокости обращением с ними.

В ответ на готовность советского правительства итти навстречу китайским предложениям китайские власти отвечали усилением возмутительных репрессий. Свыше 2.000 советских граждан заключены в концентрационные лагери, где содержатся в невыносимых условиях. По имеющимся у нас сведениям, **десятки людей обезглавливаются без суда и следствия озверелыми китайскими властями.**

Одновременно попрежнему продолжаются **обстрелы наших пограничных частей, а также попытки перехода на нашу территорию. Подобные факты целиком разоблачают лицемерный характер мнимого пацифизма главы китайской делегации в Женеве.**

Сохраняя величайшую выдержку и спокойствие перед лицом этих новых провокационных антисоветских выступлений, советское правительство не даст ввести себя в заблуждение дипломатическими маневрами и ухищрениями нанкинских генералов или ложно - пацифистской декларацией их представителей в Женеве и попрежнему будет принимать и усиливать все необходимые меры для защиты интересов рабоче - крестьянского государства и для восстановления его нарушенных прав».

Антисоветские выпады американского советника

НЬЮ-ЙОРК, 5-IX. (Закгат). — В интервью с мукденским корреспондентом «Юнайтед Пресс» американский советник по железнодорожным делам в нанкинском правительстве Мантель обвинял советских сотрудников КВЖД в бухгалтерских подлогах и «присвоении миллионов, принадлежащих дороге».

Мантель сказал:

«На основании соглашения 1924 года СССР приобрел твердыню в Северной Маньчжурии и Китай должен тем или иным путем избавиться от этой твердыни. Советские методы бухгалтерии не давали возможности знать что-либо о прибылях дороги. Очевидно, восстановление статус-кво недопустимо».

Цифры опровергают клевету Мантеля

МОСКВА, 6-IX. (Закгат). — В связи с заявлением Мантеля московский корреспондент «Юнайтед Пресс» обратился к товарищу председателя КВЖД т. Чиркину за раз'яснением о финансовом положении КВЖД. Тов. Чиркин сообщил корреспонденту следующее:

«Бюджетная отчетность, установленная при советской администрации на КВЖД (если только эту отчетность не успели уничтожить китайские власти), позволила всякому малограмотному человеку в ней разбираться. **За 1928 год валовой доход дороги достиг почти 65 мил. золотых рублей,** эксплоатационные расходы дороги за тот же год составляют 40,5 милл. руб. Из оставшихся 24 м. р. около 7 милл. администрацией дороги было пересчитано **на новые работы по улучшению дороги: 4.245.000 руб. — на содержание не имеющих никакого отношения к дороге китайских правительственных учреждений, около 4,5 милл. — на китайские школы, железнодорожную охрану и, наконец, свыше 8 милл. руб.** было **недобрано дорогой на местных перевозках,** в результате того, что, **по категорическому требованию китайской администрации,** дорога была вынуждена взимать тарифы не в полноценных серебряных долларах, как это имеет место на всех рентабельно китайских дорогах, а в бумажной местной валюте по фиксированному курсу **с потерей на курсе 30-40 проц.**

За пятилетний срок советского управления дорогой **китайская сторона задолжала дороге свышеуказанным путем свыше 20 мил. руб.** по предоставлению китайских правительственных учреждений и получила около 15 мил. руб. на содержание полиции и школ, на проведение международного телефона и на свои паи **около полутора миллионов рублей, а в августе 1928 года в порядке авансирования в счет будущих прибылей 2 мил. руб.**

Кроме того, из средств дороги фактически ушло **на поддержание местной падающей валюты 20 мил. руб.** в результате вышеуказанного фиксированного курса по местным переводам.

Получив в 1924 году дорогу **с задолженностью в 13 мил. руб. и в** чрезвычайно запущенном техническом состоянии, с поколебленным кредитом, **советская администрация за пять лет управления подняла доходность дороги с 37 миллионов в 1924 году до 65 милл. в 1928 году, погасила за эти годы всю задолженность дороги и выдала разными путями китайским властям 48,5 милл. руб., не считая 20 мил. от потери на курсе.** В то же время на одни только **новые работы по улучшению дороги израсходовано за это время свыше 36 милл. руб.**

Стоит ли указывать, что результаты захвата дороги **скажутся, — и** уже сказались, — в катастрофическом понижении ее доходных поступлений».

Нанкин жестоко просчитался

ЛОНДОН, 5-IX. (Закгат). — Английская печать **единодушно приветствует** занятую нами ноту с отказом отменить экстерриториальность англичан в Китае.

Консервативная **«Таймс»** и либеральная «Манчестер Гардиен» **одобряют ноту, ссылаясь на события в Маньчжурии.**

«Манчестер Гардиен» пишет:

«СССР добровольно отказался от экстедриториальности в Китае и мы теперь видим, что он понес огромную потерю в результате этого отказа».

«Таймс» пишет, что **отказ «целиком и полностью вытекает из недавних событий на севере Китая».**

ГОРЯЧИЕ ПРИВЕТСТВИЯ СОЦИАЛ-ДЕМОКРАТОВ

ЖЕНЕВА, 5-IX. (Закгат). — В прениях по ответу совета Лиги Наций с большой речью выступил китайский делегат **У Чжао-чу. Входящие в состав германской делегации социал-демократы демонстративно его приветствовали.**

У Чжао-чу пытался доказывать «непревзойденное миролюбие Китая и верность нанкинского правительства пакту Келлога».

Расширяйте посевную площадь! Увеличивайте урожайность!

К РАБОТНИКАМ СОВОРГАНОВ, ТРУДОВОЙ ИНТЕЛЛИГЕНЦИИ И КО ВСЕМ ТРУДЯЩИМСЯ КРЕСТЬЯНАМ И КРЕСТЬЯНКАМ.

Начинается период осенней вспашки. Опыт весенней посевной кампании, проведенной во всех республиках Закавказья в текущем году, показал чрезвычайную активность и сознательность трудового крестьянства Закавказья, понимание основных задач советской власти по работе в деревне и особенную инициативу в выполнении задачи расширения посевной площади и увеличения урожайности. Большую помощь в этом деле поднятия активности и сознательности трудового крестьянства на новую, высшую ступень социалистической стройки оказали ортазизации пролетарской самодеятельности, сельская интеллигенция и организации, связанные с работой в деревне. Своевременная подготовленность к такого рода кампаниям со стороны хозяйственных и кооперативных организаций, обслуживающих нужды деревни, и развертывание организационной работы советских органов на местах с привлечением широкого участия в кампании всей советской общественности деревни обеспечат успешное проведение предстоящей осенней посевной кампании. Необходимо теперь же каждой организации проверить недостатки в проведении весенней посевной кампании и на основании учета их перестроить свою работу по участию в предстоящей осенней посевной кампании. Зак. ЦИК отмечает, что в проведении весенней посевной кампании имели место следующие основные недостатки:

1. Наряду с агитацией за выполнение директивы советской власти наблюдалась слабая организационная работа советов с беднотой и середняцкими массами села в деле практической помощи крестьянину в выполнении этой директивы.

2. Неподготовленность соответствующих хозяйственных и кооперативных организаций, обслуживающих посевные нужды крестьянства, отсутствие плана завоза и снабжения крестьянства сельхозорудиями и семенного материала и несвоевременное выполнение их там, где они имелись, благодаря бюрократическому, чиновничьему отношению к такой важной работе, как обеспечение успешного проведения посевной кампании.

3. Недостаточное использование активности крестьянства в деле закрепления существующих колхозов и организации новых.

Обращая внимание на эти недостатки, Зак. ЦИК призывает все организации, каждого трудящегося крестьянина и крестьянку проявить максимум внимания и усилий к участию в проведении предстоящей осенней посевной кампании.

Соответствующие центральные органы получили задание подготовиться к осенней посевной кампании на основании опыта предыдущей весенней кампании. Задачей советов на местах является немедленное развертывание работы с беднотой и середняками массами села за выполнение директивы советской власти по расширению посевной площади и повышению урожайности. На сельских сходах, на секциях советов, на собраниях и группах бедноты необходимо широко ставить вопросы требований советской власти, направляя активность трудового крестьянства по линии колхозостроительства и проверяя на острие развернутой самокритики масс правильность не только своей работы в этой кампании, но и работы центральных органов, немедленно ставя вопросы о замеченных дефектах перед соответствующими органами.

Задачей каждого культурного работника в деревне является разъяснить крестьянству сущность директивы советской власти о расширении посевной площади, увеличении урожайности и помощи всеми силами и средствами бедноте и середняку в его стремлениях по социалистическому преобразованию деревни. От каждого трудящегося крестьянина и крестьянки, от каждого члена совета и секции совета, особенно секции РКИ, советская власть требует еще большей сознательности, еще большей активности в преодолении трудностей социалистического переустройства деревни и активного участия в борьбе с теми недостатками, которые еще имеются в советском аппарате и которые мешают нам в успешном наступлении на капиталистические элементы села.

Работники советов, трудовая интеллигенция и все члены организаций пролетарской самодеятельности на селе! Поднимайте пласты активности трудящегося крестьянства на выполнение директивы советской власти, проводите в жизнь ленинский метод социалистического соревнования между отдельными хозяйствами, колхозами, между отдельными селами и районами! Организуйте и ведите массы трудящегося крестьянства вперед на следующую, на еще более высшую ступень социалистического строительства, на окончательное выкорчевывание корней капитализма.

Председатель Зак. ЦИК М. ЦХАКАЯ.
Секретарь Зак. ЦИК А. ШАВЕРДОВ.

Лидеры германских партий критикуют итоги Гааги

ТЕЛЕФОН «ЗАРИ ВОСТОКА»

МОСКВА, 6-IX. — Берлинский корреспондент **«Известий»** сообщает:

«Речь, произнесенная в Кенигсберге председателем фракции народной партии рейхстага, бывш. министром **Шольцем,** вызвала в политических кругах сильную сенсацию. **Шольц резко критиковал результаты Гаагской конференции и его речь временами принимала тон, напоминающий враждебные выпады представителей партии германских националистов против правительства.**

Шольц заявил, что план Юнга вышел из Гаагской конференции в значительно ухудшенном виде и что **для Франции открываются теперь гораздо более широкие возможности контроля над Рейном,** несмотря на то, что до переговоров правительство определенно высказывалось против всяких выступлений в этом вопросе. Шольц подчеркнул, что военный контроль над Германией фактически устанавливается на **весь срок действия Локарнского договора.** Лидер народной партии при этом отметил, что в вопросах об освобождении Саарской области **в Гааге не достигли поставленных целей:** вместо того, чтобы сделать окончательное решение этого вопроса предварительным условием к принятию плана Юнга, германская делегация в Гааге согласилась вступить с Францией в отдельные переговоры, лишающие Германию, таким образом, этих средств нажима на ее противников.

Наиболее важным в выступлении Шольца в политических кругах считают заявление, что **рейхстаг должен взять на себя определенную инициативу в этом направлении.**

«Рейхстаг, — сказал он, — **должен заявить: мы готовы примириться с планом Юнга при условии предварительного урегулирования саарского вопроса».**

Далее Шольц многозначительно подчеркнул, что уменьшение расходов на репарации, проистекающие из плана Юнга, должны быть полностью использованы для снижения налогового бремени. (Имеются, конечно, в виду новые налоговые льготы для капиталистов. **Ред.**).

В речи, произнесенной в тот же день в Берлине вождем национальной партии **Вестарпом,** также подчеркивалось его **полное единодушие с лидером центра Каасом** относительно неблагоприятного хода гаагских переговоров для Германии. Вестарп в противовес утверждениям правительства доказывал, что **финансовый контроль иностранных правительств над Германией продолжает существовать.** Таким контролем Вестарп считает налоги с железных дорог и некоторых статей государственных доходов.

Речи Шольца и Вестарпа следует **считать сигналом к ряду выступлений оппозиционных партий против правительства и, в частности, против Штреземана.** Эти выступления являются также **началом борьбы за окончательное перераспределение налоговых тягот в пользу крупной буржуазии. В самой тесной связи с начинающейся кампанией буржуазных партий** находится также вопрос о частичной ликвидации страхования рабочих **от безработицы».**

„Слишком оптимистическая“ речь Макдональда

ХОЛОДНЫЙ ДУШ

ВАШИНГТОН, 5-IX. (Закгат). — Комментируя речь Макдональда в Женеве, американский министр иностранных дел **Стимсон** заявил:

«Раньше, чем англо - американское морское соглашение станет возможным, потребуется еще много времени и упорной работы над деталями».

ОЦЕНКА В ВАШИНГТОНЕ

ЛОНДОН, 5-IX. (Закгат). — По сообщению из Вашингтона, в американских политических кругах **речь Макдональда об англо - американском соглашении по разоружению оценивается, как «слишком оптимистическая».**

РАЗОЧАРОВАНИЕ В ПАРИЖЕ

ПАРИЖ, 5-IX. (Закгат). — Почти вся печать не скрывает **разочарования речью Макдональда в Лиге Наций.** Газеты ставят ему в вину признание возможности и жизненности разоружения без предварительного установления реальных гарантий безопасности и принципа двустороннего англо-американского соглашения, независимо от договоренности между пятью морскими державами.

Вся правая печать с величайшим беспокойством следит за изменением международной ситуации, которая, по ее мнению, характеризуется **англо-американским и англо - германским сближением за счет ослабления Антанты и подрыва влияния Лиги Наций,** служившей до сих пор органом охраны Версальского договора.

С'езд английских профсоюзов принял резолюцию об англо-советских отношениях

МИР В ПРОМЫШЛЕННОСТИ

БЕЛЬФАСТ, 5-IX. (Закгат). — На утреннем заседании с'езда профсоюзов было без прений принято несколько резолюций второстепенного значения.

Вслед затем представитель мебельщиков **Томкинс** выступил с обоснованием двух резолюций, осуждающих переговоры о так называемом мире в промышленности с капиталистической группой Монда.

Одна из этих резолюций, внесенная **об'единенным союзом машиностроителей,** считает, что **переговоры с Мондом являются враждебными по отношению к высшим интересам рабочего движения и что их не следует продолжать.**

Другая резолюция, внесенная **союзом мебельщиков,** заявляет о **решительной оппозиции по отношению к переговорам с Мондом и «врагами рабочего класса, энергично и беспощадно посягающими на жизненный уровень рабочего класса в то самое время, как они ведут переговоры с генсоветом».** Резолюция требует немедленно же **положить конец конференции и соглашениям о мире в промышленности,** «являющимся серьезной угрозой и опасностью для всех рабочих».

Обосновывая эти резолюции, **Томкинс** заявил, что раньше, когда не было речи о мире в промышленности, английское профдвижение развивалось очень оживленно. Нынешний же с'езд в Бельфасте является **самым вялым и скучным с'ездом в истории английского профдвижения.**

Поддерживая Томкинса, представитель машиностроителей **Броунли** заявил, что нынешняя социальная промышленная система быстро идет к гибели и вместо нее будет установлен новый социальный порядок. Участие конгресса тред'юнионов в переговорах о мире в промышленности означает, что рабочее движение используется для того, чтобы поддержать капиталистическую систему.

Член совета **Бевин** возражал против резолюции и заявил, что **далеко не уверен в том, что крах капиталистической системы так близок, как это утверждают сторонники резолюции.** Бевин заявил, что никаких конкретных результатов переговоры с организациями промышленников пока не дали и перед, до выяснения положения, **переговоры временно прерваны.**

Резолюции были поставлены на голосование и **отклонены подавляющим большинством голосов.**

ГЕНСОВЕТЧИКИ ОБЕСПОКОЕНЫ ДЕПРЕССИЕЙ В ПРОМЫШЛЕННОСТИ

При обсуждении резолюции об отказе за праздничные дни представитель котельщиков **Гилл** заявил, что в этом вопросе **Англия находится далеко позади СССР,** где оплата за праздники гарантирована правительством каждому рабочему. **Это заявление было покрыто аплодисментами.**

После этого представитель машиностроителей **Броунли** внес **сверхпрограммную резолюцию по вопросу об англо - советских отношениях.**

Резолюция эта гласит:

«С'езд тред'юнионов с беспокойством следит за депрессией в основных отраслях промышленности Англии. С'езд призывает правительство принять немедленные меры, чтобы обеспечить возобновление дипломатических отношений между СССР и Англией, полагая, что это послужит стимулом для торговли, обеспечит английской промышленности заказы, а также облегчит безработицу. Далее с'езд полагает, что необходимо снова ввести в действие закон о торговых льготах и применить его к англо - русской торговле».

Мотивируя эту резолюцию, **Броунли** заявил, что **никто не осмелится отрицать громадных естественных богатств и экономических возможностей СССР.** Если англо - советские отношения будут возобновлены, то это будет весьма выгодно для обеих сторон. Между Англией и СССР должны существовать дипломатические отношения точно на такой же основе, как и между другими странами.

Вслед за Броунли с поддержкой резолюции выступил котельщик **Гилл,** произнесший очень горячую речь. Оратор сказал:

«Гендерсон заявил советскому правительству, что ему необходимы гарантии по вопросам пропаганды и долгов раньше, чем могут быть возобновлены дипломатические отношения. **Если бы английское правительство обратилось с такими же требованиями к другим странам, то вряд ли у Англии существовали бы дипломатические отношения с какой-либо страной во всем мире. Англия сама не столь безупречна в вопросах пропаганды против СССР, как это предполагается».**

Гилл напомнил об английской интервенции в России, финансовой поддержке Деникина, Колчака и др. В заключение Гилл заявил, что **советское правительство является самым устойчивым правительством в Европе. Речь Гилла часто прерывалась бурными аплодисментами.**

Резолюция принята единогласно.

Делегат машинистов и кочегаров **Коллин** задал вопрос президиуму: **было ли послано приглашение в ВЦСПС прислать братских делегатов на с'езд? Никакого ответа на этот вопрос не последовало.**

Берлинские металлисты в борьбе

ВОПРЕКИ ПРИЗЫВАМ РЕФОРМИСТОВ

БЕРЛИН, 6-IX. (Закгат). — К забастовке берлинских трубопрокладчиков, об'явленной левым об'единением, присоединилось, уже **девять десятых трубопрокладчиков, организованных в реформистском союзе металлистов.** Рабочие определенно отказались следовать призывам реформистов, которые об'явили забастовку «незаконной».

ЕДИНЫЙ ФРОНТ ПРОТИВ РАБОЧИХ

БЕРЛИН,

СОВЕТСКОЕ ЗАКАВКАЗЬЕ

КОМСОМОЛ БАКУ—ШЕФ КОМСОМОЛА НЬЮ-ЙОРКА

МОРИС ЮСИНГ В БАКУ

БАКУ, 6-IX. (Наш кор.). В Баку прибыл член ЦК комсомола Америки т. Морис Юсинг. Цель приезда его в Баку—установить связь между комсомольцами Баку и Нью-Йорка. **По решению БК АЛКСМ комсомол Баку принял шефство над комсомолом Нью-Йорка.**

Тов. Морис Юсинг принял участие в праздновании XV МЮД в Баку. За несколько дней пребывания в Баку он ознакомился с постановкой массовой работы азербайджанского комсомола. Тов. Морис Юсинг сообщил нашему корреспонденту, что массовая работа—одно из самых слабых мест работы комсомола Америки. В Америке огромным влиянием пользуются различные орг., связанные молодежи, организованные капиталистами и поддерживаемые на их средства (союз молодых крестьян и крестьянок, спортивные организации и т. д.), с которыми КСМ ведет борьбу за влияние над рабочей молодежью.

Однако, молодая организация комсомола Америки, насчитывающая в своих рядах пока лишь только 2 500 членов, завоевала уже достаточное влияние среди рабочих. **Почти все крупные забастовки, происходившие в Америке за последние годы, проходили при активном и непосредственном участии комсомола.**

В заключение тов. Морис Юсинг коснулся судебного процесса, который сейчас начат в Америке против 23 рабочих, обвиняемых, якобы, в убийстве начальника полиции. **Среди подсудимых 11 комсомольцев.** Буржуазный суд Америки прилагает все усилия, чтобы доказать виновность подсудимых и посадить их на электрический стул. В настоящий момент коммунистическая партия и комсомол Америки совместно ведут кампанию, чтобы освободить невиновных. В этом отношении они имеют лишь поддержку со стороны МОПР. **Американские социал-соглашатели, как и следовало ожидать, выступают против кампании коммунистов и комсомольцев.**

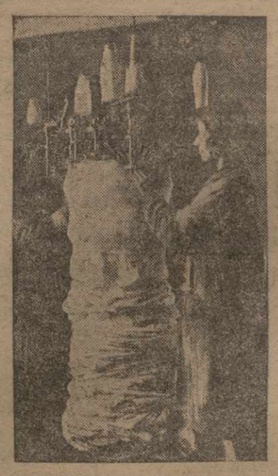

ЛЕНИНАКАН. Трикотажная фабрика.

Рост лесного экспорта

Экспорт за год увеличился втрое. В будущем году Абхазия бросит на внешний рынок 30 проц. всей лесопродукции ЗСФСР.

ПРОГРАММА БУДЕТ ВЫПОЛНЕНА

СУХУМ, 6-IX. (Наш кор.). Абхазлес заканчивает выполнение экспортного плана. Программа по заготовке 500 тонн экспортного ореха выполнена с превышением на 300 тонн, самшита в счет 500 тонн заготовлено уже 450 тонн; некоторая задержка наблюдается в заготовке пиломатериалов, которых в счет 10.000 куб. метров заготовлено пока 6.000 куб. метров; задержка вызывается небывалой жарой, на почве которой на лесозаготовках вспыхнул падеж буйволов, подвозящих лесное сырье к заводу.

Несмотря на это, **экспортная программа все же будет выполнена на 95 проц. и даст продукции на 1.180.000 руб.**, что поднимет 380.000 руб. прошлого года составляет увеличение более чем в три раза. План будущего года предусматривает дальнейший рост лесопромышленности Абхазии и при условии снижения цен на 20 проц. даст продукции на два с лишним миллиона рублей, что по своей ценности составит до 30 проц. выхода всей экспортной лесопродукции ЗСФСР.

Успешному выполнению экспортных заданий сопутствует **общий под'ем трудовой дисциплины и уменьшение прогулов.** За последние месяцы выход пиломатериалов увеличился на 10 проц.

Фонтанирует два месяца

БАКУ, 6-IX. (Наш кор.). **Фонтанирующая на пятом промысле Сураханского района скважина № 196 увеличила дебит выбрасываемой нефти с 1200 до 1400 тонн в сутки. Эта скважина фонтанирует уже около двух месяцев.**

На ДзораГЭС

КАЛАГЕРАН, 6-IX. (Наш кор.). Открытие котлована закончилось и началась постройка задания генераторной станции. Продолжаются работы по направляющему ходу. Третий и четвертый участки главного тоннеля соединены. К 20 сентября произойдет смычка первого и второго участков тоннеля, а в январе сомкнутся последние пятый и шестой участки. По мере проходки направляющий ход главного тоннеля расширяется до полного диаметра и подготовляется бетонировка сводов тоннеля. Буровые работы механизированы полностью.

Кулаки убили селькора

БАКУ, 6-IX. (Закгаг).—**Получено сообщение об убийстве в Дзегаме (Шамхорский район) учителя-активиста селькора т. Мартуз Моллаева, беспощадно разоблачавшего кулаков и указывавшего на связь их с некоторыми представителями местной администрации.**

Окружной прокуратурой начато срочное следствие. По делу арестовано несколько кулаков.

Уборка кукурузы

КУТАИС, 6-IX. (Наш кор.). По некоторым районам Западной Грузии началась частичная уборка кукурузы. Сбор урожая продлится до половины ноября. Из законтрактованных 4.200 гектар. посевов кукурузы 75 проц. падает на групповые об'единения индивидуальных бедняцко-середняцких хозяйств и 25 проц. из 4.200 гектар. законтрактовано в колхозах. Состояние кукурузы в крестьянских хозяйствах ниже среднего, а в колхозах урожай, как в количественном, так и в качественном отношениях — выше среднего.

„Образцовый" кооператив

13 СОТРУДНИКОВ ПРЕДАНЫ СУДУ

БАКУ, 6-IX. (Закгаг). — Союз совторгслужащих обследовал работу образцового магазина ПРК № 12 в Лениндорфе - Сураханском районе. Обследование выяснило, что **старое руководство райкома комсомола покрывало ряд крупнейших безобразий в магазине, и последний превратился из общественно-показательного предприятия в частно-торговое.** Работники магазина совершенно не считались с покупателями, продавали продукты магазина, в обеденный перерыв вскрывали банки с консервами и вечерами устраивали оргии с женщинами, расходуя кооперативные деньги. Растрачено 2.000 руб. Помимо райкома комсомола, шефский покровитель также лавочная комиссия. **Весь штат магазина в количестве 13 чел., во главе с заведующим, партийцем Богдановым, снят с работы и предается суду.**

Освобождение Артиктуфа от арендной платы

ЭРИВАНЬ, 5-IX. (Закгаг). — Совнарком Армении нашел возможным освободить на один год трест «Артиктуф» от арендной платы ленинаканскому исполкому за эксплоатацию залежей туфа.

Зять агалара

Председатель Башкичетского районного батрацкого комитета Амир Алиев оторвался от батрацких масс, ведет дружбу с кулаками, выгоняет из комнаты батраков, приходящих к нему с жалобами на кулаков. Женившись на дочери бека, Алиев поддерживает всю бекскую семью.

ЧЬИ ИНТЕРЕСЫ ОН ЗАЩИЩАЕТ?

(От башкичетского корреспондента).

Председатель батрацкого комитета Амир Алиев ведет себя так, что отпугнул от себя всех батраков. Батраки бросили ходить к нему, т. к. Алиев не обращает на них никакого внимания, а если батрак настаивает, требуя выслушать, он его попросту выгоняет. Месяца два назад кулаки Кумар-Мединского района избили батраков, но Амир Алиев к батракам не обратились, ничего не предприняв для их защиты.

Теперь в особенности Алиеву не до батраков, т. к. он породнился с известными агаларами Мурзакуловыми, женившись на дочери одного из них, при чем предварительно выгнал из дому свою жену с двухлетним ребенком. Алиев находится сейчас под влиянием Джаханшира Мурзакулова, которому, не стесняясь присутствием посторонних, говорит: «Не беспокойтесь, после моей женитьбы все ваши дела пойдут на лад». Алиев соблюдает при этом все старинные обычаи: купил золотые кольца, серьги, шелковую материю и послал все это Мурзакулову.

Батраки недоумевают: как председатель их районного комитета вдруг стал зятем известного агалара и защитником бекского рода?

Вместо Алиева батраки выберут такого товарища, который вместе с ними будет итти на кулаков и беков.

Н. С.

Вредитель Займман

БАКУ, 6-IX. (Закгаг).—В Промысловом районе начался разбор дела бурового мастера Балахано-Сабунчинского района Эрнеста Займмана, обвиняемого в экономической контр-революции. Займман, как это уже сообщалось в «Заре Востока», умышленно давал промысловой администрации ложные сведения о состоянии буровых и о встречаемых в процессе бурения пластах.

Руководствуясь ложными показаниями Займмана, администрация приказывала прекращать бурение. Сумма убытков, нанесенных Азнефтью в результате вредительства Займмана, составляет свыше 60.000 руб.

Займман признает себя виновным, объяснив действия своим желанием увеличить заработок путем получения лишних футовых. На процессе присутствует масса рабочих.

По краю

Временные контрольные комиссии организуются на предприятиях АСПС для изучения итогов соц. соревнования.

Дом из пемзы строится в виде опыта в Эривани по системе и под руководством инж. Баяна.

Закавказский лепрозорий начат постройкой в Шемахе.

Прилетел в Агдам агитсамолет «Земля и фабрика».

Озимый сев начался в Кубинском и Бакинском округах.

172 безработных снято навсегда с учета во время чистки безработных в Баку; из числа 4.879 безработных выбыло механически 1.600 чел.

Почтовые „шуточки"

Начнем без предисловий:

«16 августа 1929 года. — пишет нам т. **А. Б.**, — гуляя по перрону на одной из станций юж. линии З. жел. дор., кажется Норашен, я обратил внимание на особенное оживление возле почтового вагона. Заинтересовавшись, подошел близко и ежу: какие-то письма переходят из рук в руки. Выяснилось, что служащие почтового вагона, не зная армянского языка, письма, на которых адреса написаны по армянски, дают читать случайным пассажирам или станционным служащим. Это повторялось почти на каждой станции. Мне говорили, что это не первый случай».

Очевидно, сотрудники почтового вагона не очень высокого мнения о сохранении тайны «корреспонденции и весьма спокойны за участь писем, которые могут попасть в руки случайных «экспертов» по разбору адресов.

Но это, все-таки, исключительный случай, имевший место на линии железной дороги, так сказать, в поле, а не в дебрях почтовых учреждений. В дебрях почтовых учреждений творятся вещи иного порядка. Здесь все строго, деловито, точно соблюдаются почтовые правила:

«В июне 1928 года — говорит тов. **Н.**, — я посылала письма из Кешишкенда в Пашалу, два села, находящиеся друг от друга на расстоянии 20 километров. Письма доходили на 8 или 12 день, а два заказных письма и вовсе пропали. В июне же было назначено расследование о пропаже этих писем. Расследование окончилось осенью и тогда же почтовое ведомство сообщило мне, что за утерю писем мне будет уплачено 10 руб. В июне 1929 года я получила из Эривани служебную записку, извещавшую меня, что установленное вознаграждение уплатит мне, по месту моего жительства, ордубатская контора. Но денег пока я не получила. Повидимому, придется ждать еще год».

От почты не отстает и телеграф. Из Сальян пишут Закгагу:

«12 августа сальянское отделение «Союзхлеба» перевело по телеграфу в Сабир-Абад на имя кредитного товарищества для нужд по сбору гашнецкого сбора 4.300 рублей, но до сих пор в Сабир-Абаде деньги эти не получены. Все справки, наводимые на сальянском телеграфе, оказались безрезультатны. До сего дня деньги эти еще не выплачены адресату. Между тем, гашнецкий сбор поступает и для оплаты его кредитное товарищество не имеет свободных денег. Сегодня отделение «Союзхлеба», чтобы избежать ненормальных поступлений гашнецкого сбора, принуждено было снова отправить в Сабир-Абад необходимые деньги, но уже не по телеграфу, а нарочным».

Из Сальян в Сабир-Абад послать нарочного еще можно. Но как быть отправителю посылки из Нахичевани в Башкирскую республику, если вдруг посылка эта потеряется? Сказать из Нахичевани в Башкирию не так легко.

«28 декабря 1928 года, — говорится в сообщении тов. **И. А.**, — из Нахичевани-на-Араксе по квитанции № 150 была послана посылка в почтовое отд. Кувандык, Башкирской республики.

На месте был получен только сопроводительный бланк, сама же посылка получена не была. Получатель, выехавший в Тифлис 24 апреля, обратился в справочное бюро тифлисской почтово-телеграфа, конторы с просьбой указать, где находится эта посылка. Контора запросила почт. отделение Кувандык. Последнее ответило, что был получен только сопроводительный бланк, который препровожден по месту жительства отправителя.

15 июня Тифлис телеграфом запрашивает нахичеванскую почтовую контору. Оттуда отвечают: «Посылка была послана по месту назначения и контрольном мешке».

Что же дальше? А дальше снова запрос в Кувандык с просьбой дать «окончательный ответ», а затем — потеря переписки.

— Если хотите, мы снова запросим Кувандык и Нахичевань? — заявили в справочном бюро тифлисской п.-т. конторы.

Запросили. Переписка возобновляется, но надежды на благополучный исход нет. Может быть, редакция поможет? Хотя, товарищи по справочному бюро настойчиво убеждают, что «редакция тут не причем и ничего не сделает».

О несвоевременной доставке почтой газет имеются целые сказания, об этом можно написать томы. «Очевидец» из Чайкенде пишет:

«В Чайкенде имеется почтовое агентство, которое обслуживает 17 сел. Оно производит большие операции, тем более, что чиракидзорские рудники тоже находятся в этой волосе, в семи километрах от Чайкенда. Почта получается через Елисендорф и только в неделю три раза. Тифлисские газеты в Гяндже получаются в тот же день, в Елисендорфе, который находится в семи километрах от Гянджи—на 2-й день, а в Чайкенде на 4, 5 и 6 дня, несмотря на то, что расстояние от Елисендорфа до Чайкенда равно 17-ти клм.

С почтовыми «шуточками» нужно раз и навсегда покончать. Нужно хорошенько прочистить уголки и каналы, в которых застревают письма и посылки, поднять работоспособность работников почты и телеграфа.

Н.

ЗА РЕШИТЕЛЬНУЮ ПЕРЕСТРОЙКУ ВСЕХ ФОРМ И МЕТОДОВ ПРОФСОЮЗНОЙ РАБОТЫ

ЗА ГЕНЕРАЛЬНУЮ ЛИНИЮ КОММУНИСТИЧЕСКОЙ ПАРТИИ! ЗА ИНДУСТРИАЛИЗАЦИЮ СТРАНЫ! ЗА ОБЕСПЕЧЕНИЕ И УСКОРЕНИЕ ПЯТИЛЕТНЕГО ПЛАНА СОЦИАЛИСТИЧЕСКОГО СТРОИТЕЛЬСТВА! ЗА ПОВОРОТ ПРОФСОЮЗОВ ЛИЦОМ К ПРОИЗВОДСТВУ! ЗА ВОВЛЕЧЕНИЕ В СОЦИАЛИСТИЧЕСКОЕ СТРОИТЕЛЬСТВО НОВЫХ МИЛЛИОННЫХ МАСС! ЗА ВОВЛЕЧЕНИЕ ВСЕГО РАБОЧЕГО КЛАССА В СОЦИАЛИСТИЧЕСКОЕ СОРЕВНОВАНИЕ! ЗА ТРУДОВУЮ ДИСЦИПЛИНУ! ЗА ПОДНЯТИЕ ПРОИЗВОДИТЕЛЬНОСТИ ТРУДА! ЗА РЕШИТЕЛЬНУЮ ПЕРЕСТРОЙКУ МЕТОДОВ И ФОРМ РАБОТЫ ПРОФСОЮЗОВ! ВПЕРЕД К ПОБЕДЕ КОММУНИЗМА!

НЕ ОТСТАВАТЬ ОТ ТЕМПОВ ПЯТИЛЕТКИ

Грандиозные задачи реконструктивного периода, четко выраженные в пятилетнем плане развития народного хозяйства, ставят перед профсоюзами задачу мобилизации активности рабочих масс для быстрейшего и успешного осуществления намеченных мероприятий, для преодоления сопротивления капиталистических элементов города и деревни.

Ни на минуту не забывая этих решающих задач нашего развития, широко популяризируя их в массах, профсоюзы вместе с тем должны усилить работу по защите материально-бытовых интересов рабочих, решительно пресекая в своей работе всякое проявление аполитичности, бюрократизма и хвостизма.

Социалистическое соревнование, борьба за оздоровление трудового режима, снижение себестоимости и улучшение качества продукции, чистка госаппарата и выдвижение рабочих, переход промышленности на непрерывное производство, подготовка к колдоговорной кампании — все эти важнейшие этапы нашего строительства ставят профсоюзы перед необходимостью решительно перестроить формы и методы своей работы, повысить темп ее, перевооружиться так, чтобы в каждый решающий момент встать во главе масс, организовать и неуклонно повышать их активность и инициативу. Выполнение грандиозных задач пятилетнего плана неразрывно связано с ростом творческой инициативы и самодеятельности масс, нашедшим свое наиболее яркое выражение в социалистическом соревновании трудящихся к дальнейшему укреплению плановых начал в хозяйственном строительстве страны.

Однако, этой решительной перестройки профсоюзной работы до сих пор еще нет. Публикуемое сегодня обращение президиума ВЦСПС ко всем профорганизациям, всем членам профсоюзов и всем рабочим и работницам подтверждает это.

В революционной борьбе рабочего класса самодержавной России профсоюзы сыграли величайшую историческую роль. Во главе масс и вместе с ними профсоюзы вели героическую работу в подполье, шли на штурм царизма и устанавливали диктатуру пролетариата в годы гражданской войны. Еще более тяжелые и сложные задачи ставятся перед профсоюзами в период социалистической реконструкции, в период выкорчевывания корней капитализма и создания нового строя.

Изо дня в день нам приходится отмечать различные недочеты в работе профессиональных организаций. Сплошь и рядом мы констатируем, что инициатива и активность передовых отрядов рабочего класса игнорируют руководство профсоюзов. Вместо того, чтобы подхватить творческий под'ем трудящихся, руководство профсоюзов нередко отстает от активности рабочих. Ярким подтверждением этого положения явилась резолюция президиума ВЦСПС по докладу руководящего профоргана Азербайджана.

В своем обращении президиум ВЦСПС открыто заявляет, что не только среди рядовых членов профсоюзов, но даже в рядах активистов профорганов имеются обывательские, узкоцеховые, тред'юнионистские и мелкобуржуазные настроения, выражающиеся в непонимании задач реконструктивного периода, в бюрократизме и медлительности профсоюзной работы, в отрыве от масс, в неумении увязать защиту повседневных интересов и нужд рабочего класса с основными задачами пролетариата—задачами социалистического переустройства всего нашего хозяйства. На примере развертывания социалистического соревнования, подготовки к введению непрерывной рабочей недели, подготовки и проведения чистки госаппарата и других стержневых мероприятий данного этапа мы лучше всего убеждаемся в этих слабых сторонах профсоюзной работы.

Суммируя в своем обращении эти отдельные недочеты профсоюзной практики в одно целое, президиум ВЦСПС сигнализирует опасность отставания от темпа пятилетки, **если профсоюзы немедленно не приступят к решительной перестройке всех форм и методов работы** в соответствии с задачами реконструктивного периода, в соответствии с задачами той грандиозной стройки социализма, которая на наших глазах развертывается по всему СССР. Эта перестройка должна выразиться в том, чтобы поставить все звенья профсоюзного аппарата сверху до-низу лицом к производству, к цеху, ближе к социалистическому хозяйству. Профсоюзы должны перестроить свою работу так, чтобы творческий под'ем трудящихся нашел себе всестороннее применение в работе по укреплению экономической мощи нашей страны. Необходимо, чтобы работники профсоюзов, начиная с ответственных и кончая рядовыми, перестали заниматься разговорами об активности масс и тратить время в заседательской суете, чтобы они выплошную подошли бы к будничной жизни производства, изучали бы все конкретные особенности каждого предприятия, постоянно чувствовали бы пульс производственной жизни.

Борьба с классовым врагом, пытающимся использовать трудности реконструктивного периода, должна, однако, вестись не только и не столько на заседаниях, в резолюциях и постановлениях, сколько в повседневной работе на производстве, на конкретных примерах проявления недобросовестного отношения к труду в отсталых группах рабочего класса. Успешная борьба с мелкобуржуазным влиянием на рабочий класс будет итти тем успешнее, чем шире и четче развернут профсоюзы повседневное изучение отдельных групп рабочего класса, чем более классовый характер будет носить массовая воспитательная работа.

По самым лучшим и реальным рецептам исправления ошибок профсоюзной работы является усиление связи профсоюзов с миллионными массами и выдвижение новых кадров рабочих, работниц и рабочей молодежи на руководящую профсоюзную работу. Предстоящие в ближайшее время перевыборы фабзавкомов в ЗСФСР дают возможность широко развернуть проверку работы низовых звеньев профорганизации и заменить плохо работающие части профсоюзной машины свежими силами из недр рабочего класса. Однако, это освежение профсоюзного аппарата не должно практиковаться только во время перевыборов фабзавкомов. Досрочный отзыв плохих работников должен стать правом профсоюзной массы.

Ф. РЭД.

Обращение президиума ВЦСПС ко всем профорганизациям, всем членам профсоюзов и всем рабочим и работницам

МОСКВА, 6-IX. (Закгаг).

Всесоюзный совет профсоюзов обращается ко всем рабочим и служащим СССР и требует от каждого из них внимательного и серьезного отношения к тем важнейшим задачам, которые ставит в настоящем письме ВЦСПС.

Товарищи! Профсоюзы сыграли величайшую историческую роль в революционной борьбе рабочего класса России, в октябрьских боях и установлении диктатуры пролетариата. Без самоотверженной героической работы профсоюзов диктатура пролетариата не победила бы. В тяжелые годы гражданской войны профсоюзы были крепостью большевистской партии, крепостью советского государства, сплачивали миллионные массы пролетариев. С фронтов гражданской войны борьба была перенесена на фронт экономический. Пролетариат разбил капитализм в открытой борьбе, но корни капитализма еще сильны и теперь. Пролетариат должен окончательно выкорчевать эти корни, пролетариат должен завершить свою борьбу не только разрушением старого капиталистического строя, но и созданием нового строя, строя социализма.

Это самая трудная задача социалистической революции, в особенности в нашей стране, стране отсталой техники и низкой культуры, стране, находившейся сотни лет под пятой карлика. Революция подняла наш трудящийся народ на новую высоту. Но если не закрепить завоеваний революции в экономике, если не перестроить нашу отсталую страну в страну индустриальную, страну культурную, нам не удержать победы Октября и тогда возврат к капитализму неизбежен.

Вот почему пролетарская партия большевиков поставила перед рабочим классом грандиозные задачи социалистической перестройки страны, строительства новых заводов, новых фабрик, электростанций, коренной перестройки отсталого, работавшего на сохе, сельского хозяйства. Это и есть социалистическая реконструкция народного хозяйства, это и есть тот период, который мы называем реконструктивным периодом в СССР.

Трудности этого периода очень велики. Как период гражданской войны, он требует величайшего напряжения всех физических и творческих сил пролетариата и идущих с ним широчайших бедняцких и середняцких масс.

Классовый враг — помещик, кулак и вредитель в госаппарате — хочет использовать трудности реконструктивного периода для того, чтобы расстроить наши ряды. Но этот классовый враг терпит поражения, как он терпел их все годы революции. Его поражение не только в том, что пролетарская диктатура держит своих активных врагов в тюрьме, что пролетарская диктатура расстреливает вредителей полной социалистической промышленности, — его главное поражение в том, что великая пролетарская страна из года в год, изо дня в день укрепляется, растет и продвигается вперед в деле творческого социалистического строительства.

Уже сейчас рабочий класс в своей работе по строительству социализма достиг невиданного размаха и темпа. Уже первый год пятилетки показал, что мы идем быстрее намеченных планов. Огромные успехи, достигнутые советским государством в хозяйственном социалистическом строительстве, возможны были только благодаря поддержке миллионов рабочих и бедняцко - середняцких крестьянских масс, благодаря огромному росту их активности в деле строительства социализма.

Беззаветная преданность передовых масс пролетариата дает возможность не только успешно бороться с открытым классовым врагом, но и успешно преодолевать отсталые мелкобуржуазные настроения среда рабочих, внутри профсоюзов и в других рабочих организациях. ВКП (б), как партия пролетариата, и идущие под ее руководством профсоюзы успешно преодолевали и преодолевают всякие атаки как троцкистские, так и нынешние атаки правых против единственно правильной генеральной линии ленинской партии, против взятого темпа индустриализации и социалистического переустройства сельского хозяйства.

Но мало дать отпор мелкобуржуазному влиянию на пролетариат в резолюциях и постановлениях, необходимо, чтобы этот отпор давался в повседневной жизни, в повседневной работе, на каждом заводе, на каждой фабрике, шахте, каждом цехе, в особенности в государственных, хозяйственных и профсоюзных аппаратах. Между тем, у нас еще есть много рабочих и много служащих, которые замыкаются в свою обывательскую скорлупу, которые не видят и не ощущают всей грандиозности размаха, всего величайшего строительства социалистического здания.

ВЦСПС открыто заявляет, что не только среди рядовых членов профсоюзов, но даже в рядах активистов в профорганах таятся обывательские, узко цеховые, тред'юнионистские, мелкобуржуазные настроения имеются: непонимание новой эпохи, непонимание новых задач, медлительность темпа в работе профсоюзов, бюрократизм, отрыв от масс, крохоборство, неумение увязать защиту повседневных интересов и нужд рабочих с основной задачей продвигать задачей под'ема социалистической промышленности, задачей единого под'ема социалистического переустройства всего нашего хозяйства.

В капиталистических странах классовая обязанность революционных профсоюзов заключается в том, чтобы противопоставлять интересы рабочего класса интересам капиталистической промышленности и проведению капиталистической рационализации, теснейшим образом связанной с дальнейшим закабалением рабочего класса и ухудшением его положения. Революционные рабочие Европы и Америки ставят своей задачей разрушить буржуазную государственную машину, органически сращавшуюся с предпринимательскими организациями.

В СССР классовая борьба пролетариата есть борьба за укрепление и улучшение советского государства, за дальнейшее развертывание социалистической промышленности, за твердое проведение социалистической рационализации, за преодоление враждебных классов и их остатков, тянущих нас назад к капитализму. У нас улучшение положения рабочего класса неразрывным образом связано с укреплением социалистической промышленности, успешным проведением социалистического переустройства сельского хозяйства и успешным наступлением против капиталистических элементов города и деревни. Особенно тот рабочий, тот профсоюзник, который не понимает, что улучшение положения рабочего класса в советской стране может иметь место только на основе под'ема хозяйства, на основе успешного выкорчевывания корней капитализма и борьбы с кулаком и нэпманом, тот явно сбивается на меньшевистско - троцкистский путь, противопоставления интересов рабочего класса интересам социалистической промышленности советского пролетарского государства.

Только меньшевики могут отрывать защиту интересов рабочего класса в нашей стране от задач проведения социалистической рационализации, подъема производительности труда, улучшения качества промышленной продукции, снижения себестоимости и **т. д.**

Перестройка всех форм и методов работы профорганизации в соответствии с задачами реконструктивного периода и в соответствии с задачами той грандиозной стройки социализма, которая развертывается на наших глазах в городе и деревне, заключается прежде всего в том, чтобы поставить профсоюзы и все их органы сверху до низу лицом к производству и ближе к социалистическому хозяйству и этим дать мощный толчок к более широкому размаху. Необходимо, чтобы творческий энтузиазм масс нашел себе всестороннее применение в работе по поднятию экономической мощи нашей страны.

Развернувшееся мощной волной по всей стране социалистическое соревнование есть новая социалистическая форма организации труда, которая должна стать основным звеном в организации социалистического воспитания масс, особенно новых кадров рабочих, вливающихся в ряды пролетариата. Социалистическое соревнование началось без непосредственного участия профсоюзов, но с тем большей настойчивостью профсоюзы должны сейчас работать над овладением этим могучим движением для еще большего его развертывания, для лучшей его организации, для глубокого использования его, как средства поднятия народного хозяйства СССР, дабы в наиболее мере способствовать осуществлению задачи—догнать, а затем и перегнать капиталистические страны.

Величайшая ответственность за выполнение намеченных в предстоящий год контрольных цифр настоятельно требует вовлечения в соцсоревнование новых слоев рабочих и прежде всего требует проверки хода социалистического соревнования за прошедший период и выполнения договоров между отдельными предприятиями, цехами и отдельными бригадами с точки зрения выяснения действительных выгод от этого хозяйству рабочего государства.

Точно также необходимо сейчас особое внимание уделить переходу на непрерывное производство, что должно сыграть колоссальную роль в ускорении индустриализации страны, проведении пятилетнего плана, улучшении экономического и культурного положения рабочих масс. Трудности, связанные с введением непрерывного производства, требуют от союзов значительного улучшения связи с массами и делом организации производства.

Практически необходимо, чтобы работники профсоюзов, начиная с высших и кончая низшими звеньями, перестали заниматься общими фразами об активности масс, выплошную подошли бы к делу производства, изучали бы все конкретные особенности каждого предприятия и конкретные формы социалистического соревнования, организовали бы руководство над заключением договоров о социалистическом соревновании, знали бы каждый день о ходе выполнения этих договоров, намечали бы пути исправления выявляющихся недостатков выполнения договоров, вовлекая и заинтересовывая всем ходом и процессом этой работы каждого рабочего данного предприятия. Часто творческая, бьющая ключем инициатива масс пропадает только потому, что она недостаточно организована, только потому, что она не направляется на конкретное дело, потому что основные вопросы производства ставятся перед рабочими слишком общо. Например, отчеты директоров предприятий и трестов часто ставятся формально, лишь бы отделаться, резолюции выносятся тоже «вообще» и «в общем и целом».

Так нельзя заинтересовать рабочих в под'еме производства. Нам необходимо добиться, чтобы каждый рабочий чувствовал биение пульса, каждодневную борьбу завода за лучшее качество продукции, за усовершенствование машин, за лучшее оборудование завода, снижение себестоимости и т. д. Надо, чтобы эта борьба вызывала в каждом рабочем соответствующий производственный энтузиазм. Тогда, как говорят некоторые рабочие, будет охота хорить на производственные совещания, выступать по докладам директора и вносить предложения.

Производственные совещания и контрольные комиссии на предприятиях являются наилучшей формой об'единения для выявления производственной активности рабочих, их указаний, для устранения [illegible] недостатков. Но почему, спрашивается, мы констатируем это фактами, когда постановлениями [illegible] совещаниях? Потому что [illegible] в свою очередь потому, что в нашей практической работе много бюрократизма, много бюрократических извращений как в хозяйственных органах, так и в профессиональных организациях. Вот почему наряду с активной помощью и укреплением единоначалия и порядка управления производством нужна решительная борьба с бюрократическим и высокомерным отношением хозяйственных аппаратов к предложениям рабочих, к инициативе многомиллионных масс; вот почему нужна решительная борьба с бюрократическим отрывом от масс со стороны профорганов и профработников.

В свою очередь мы имеем на предприятиях в целом ряде случаев недобросовестное отношение к труду со стороны ряда рабочих и служащих. Такой работник, когда речь заходит о 10-20 копейках заработной платы, знает больше всех, когда же речь заходит о под'еме производительности, снижении себестоимости, улучшении качества продукции, рационализации производства и развития завода, считает, что это его не касается.

ВЦСПС прямо заявляет: что такой рабочий, так же, как и хозяйственник и профсоюзник из бюрократов, изолирующих массы, является внутренним сознательным или бессознательным врагом в рядах пролетариата. С этим пора покончить. Если мы не развернем самой решительной борьбы с разлагающимися элементами в советских, хозяйственных и профессиональных аппаратах, а также в самой рабочей среде, мы не сумеем [illegible] рабочего врага, мы не построим социализма в нашей стране.

В этом деле профсоюзы, об'единяющие в своих рядах 10 млн. пролетариев, должны выполнить руководящую роль. Необходимо, чтобы рабочие массы выдвинули тысячи, десятки тысяч своих лучших представителей в государственный, хозяйственный и профсоюзный аппарат. Необходимо, чтобы сами рабочие массы и руководящие профорганы взялись за дело улучшения профаппарата, дело выдвижения новых тысяч свежих рабочих и работниц в профсоюзные органы. Надо, чтобы профсоюзы поставили повседневный, систематический контроль над работой хозяйственных органов, опираясь на помощь руководящих советских организаций, и под руководством компартии решительно, непримиримо, по-пролетарски тянули вперед дело выкорчевывания бюрократических извращений в хозяйственных аппаратах.

Профорганы, наряду с усилением работы по социалистическому воспитанию масс за трудовую дисциплину и за под'ем производительности труда, должны лучше поставить работу по защите повседневных бытовых и материальных нужд рабочих. Вопросы рабочего снабжения, борьбы с отходами, вопросы жилищного строительства, охраны труда, регулирования рынка труда, борьбы с безработицей являются основными вопросами, вокруг которых, наряду с производством, профсоюзы в настоящий момент должны сосредоточить внимание актива широких рабочих масс.

Успешное строительство социализма неразрывно связано с культурной революцией, подъемом культурного уровня и интернационального воспитания рабочих масс и прежде всего с подъемом культурного и политического уровня кадров работников профдвижения. Необходимо перенести работу из профсоюзов в низы, цехи и заводы, немедленно времени проводить в заседательской суете и в вершинных аппаратах и побольше внимания к низовым звеньям работы. Надо так поставить работу, чтобы каждый член своего профсоюзного представителя, а каждый профсоюзный представитель знал бы рабочего, его нужды, знал бы его жалобы и запросы и работал бы для того, чтобы эти заявления разобрать и добиться их удовлетворения, а если невозможно их удовлетворить, то по-товарищески разъяснить это рабочим.

Только усилением связи профсоюзов с миллионными массами, только выдвижением новых сотен и тысяч новых руководителей и организаторов из рабочих, только выкорчевыванием всего рутинного и гнилого и фаталистического, что есть в профсоюзном аппарате, только осуществлением широчайшей профсоюзной рабочей демократии и широчайшим развитием пролетарской самокритики всех недостатков профсоюзы добьются того, что они станут действительной школой коммунизма в условиях теперешнего периода и сумеют мобилизовать активность и поддержку миллионных пролетарских масс на дело борьбы с классовым врагом, дело выкорчевывания с корнем капитализма, дело победоносного социалистического строительства.

За генеральную линию коммунистической партии! За индустриализацию страны! За обеспечение и ускорение пятилетнего плана социалистического строительства! За поворот профсоюзов лицом к производству! За вовлечение в социалистическое строительство новых миллионных масс! За вовлечение всего рабочего класса в социалистическое соревнование! За трудовую дисциплину! За поднятие производительности труда! За решительную перестройку методов и форм работы профсоюзов! Вперед к победе коммунизма!

ПРЕЗИДИУМ ВЦСПС.

Лозунг всеобщей стачки в Германии

Германская компартия практически ставит перед рабочим классом Германии вопрос о массовой политической стачке. По всей стране идет подготовительная работа. Конкретный лозунг забастовки — борьба против грабительской политики социал-демократического министерства труда, сокращающего пособия безработным. Но с общеполитической точки зрения лозунг всеобщей стачки означает об'единение разрозненных усилий рабочего класса, превращение развернувшихся во всем мире экономических стачек в единое экономическое и политическое наступление рабочего класса на капитализм. За последний период пролетариат ведет **встречные бои**, от обороны лишь временами переходит в контр-наступление. Теперь речь идет о том, чтобы подготовить пролетариат к **наступательной** борьбе против капитализма.

Само собой ясно, что социал-демократия оказывает бешеное сопротивление попытке рабочего класса атаковать капитализм. Лозунг всеобщей стачки всегда вызывал у оппортунистов истерические припадки. Они прекрасно учитывали, что значит всеобщее выступление рабочего класса против буржуазии. Они понимали, что это есть начало конца капиталистического господства. А так как без капитализма оппортунизм не представляет существования мира, то всеобщая стачка ему казалась всегда и кажется теперь светопреставлением.

Когда в 1905 году, под влиянием российского опыта, радикальное крыло западно-европейской социал-демократии (Роза Люксембург, Роланд-Гольст и др.) поставили вопрос о всеобщей стачке, то германские реформисты меть себе не находили. Социал - демократический профсоюзный центр решительно воспротивился провозглашению лозунга всеобщей стачки, и Бебелю на женском партейтаге (с'езде) германской социал-демократии пришлось выдержать серьезный бой с реформистами каждыми профсоюзов, прежде чем ему удалось провести лозунг всеобщей стачки, как орудие пролетарской **самозащиты**, например, если правительство вздумает отнять у пролетариата всеобщее избирательное право.

Это было крайне умеренное решение. Опыт русской революции показал, что всеобщая стачка является превосходным политическим средством **наступательной** борьбы пролетариата. Германская социал-демократия даже под влиянием русской революции не могла итти так далеко. Но некоторый отпор в ее тактике все же наметился.

Однако, отпор этот был чисто декларативным. Опыт войны показал, что германская социал-демократия была неспособна применить столь острое оружие борьбы, как всеобщая стачка, даже в оборонительной борьбе. Резолюция иенского партейтага по существу являлась «левым» жестом, данью времени. В действительности мало кто верил в необходимость и применимость политической стачки. На деле настроение подавляющего большинства германских социал-демократов выражала «классическая» фраза матерого оппортуниста Пинанда Ауера: **«Всеобщая стачка — всеобщее безумие».**

Нечего и говорить, что нынешняя социал-демократия решительнее, чем когда-либо, стоит на почве формулы Ауера. Она будет бороться со всеобщей стачкой, как с невероятным «безумием», которое способно погубить все общество, низвергнуть в пропасть цивилизацию, повести к разрушению производительных сил и т. д. и т. п.

Что противопоставляет социал-демократия лозунгу коммунистов о всеобщей стачке? Лозунг «мира в промышленности», лозунг «промышленной демократии». Но что это на деле означает? В резолюции X пленума Коминтерна сказано:

«Под флагом «мира в промышленности» в Англии, «хозяйственной демократии» в Германии, фашистского «принудительного арбитража» в Италии и в других странах буржуазия при поддержке социал-демократии и реформистской профбюрократии проводит с величайшей жестокостью **систему безостановочного грабежа, закабаления, варварского угнетения рабочего класса»**

Заработная плата сокращается, рабочий день удлиняется, завоевания послевоенного периода почти все от

ВООРУЖИТЬ КАЖДОГО КОММУНИСТА ЛЕНИНСКОЙ ТЕОРИЕЙ

Партийные массы все шире овладевают теоретическим оружием Маркса и Ленина

Партийное просвещение—большая политическая задача. Будем с еще большей энергией строить социалистическое общество, решительно отметая всякие уклоны от большевизма

Учесть уроки прошлого года

(ГРУЗИЯ)

В области партпросвещения за истекший учебный год КП (б) Г добилась значительных успехов.

Большую роль также сыграло партпросвещение в деле борьбы с уклонами от генеральной линии партии, в особенности с правым уклоном, в деле пропаганды ленинизма и важнейших вопросов политики партии и в деле подготовки партийцев и беспартийного актива к общественно-политическим кампаниям.

Однако, нужно сказать, что основные директивы партии по вопросам массового партпросвещения в истекшем году проведены все-таки недостаточно.

ЦК КП (б) Г в своем постановлении об итогах партпросвещения за 1928-29 год отмечает, что «главной причиной отмеченных недочетов следует считать недооценку политического значения партпросвещения со стороны ряда парторганизаций». Это же постановление требует «решительного поворота в постановке массового партпросвещения и установления систематического руководства этой работой со стороны парткомов и бюро партийных ячеек».

Чем вызвано такое постановление ЦК? Тем, что, как показал опыт работы истекшего года, партийные комитеты и бюро ячеек в большинстве случаев не осуществляли систематического руководства партпросвещением, возлагая эту работу исключительно на агитпропрганизаторов. Раз'яснительная кампания о задачах и формах партучебы в истекшем году была проведена слабо и с запозданием, а местами даже и отсутствовала. Запросы и политическая и общеобразовательная подготовленность слушателей учитывались недостаточно. Наблюдался формальный подход к комплектованию школ и кружков. В результате в одну и ту же школу люди набирались с неодинаковым уровнем знаний, принимались малограмотные и т. д. Охват партсетью членов и кандидатов партии и вовлечение батраков, а также женщин-крестьянок в партучебу, особенно в нац. районах, были также недостаточны.

В области содержания партучебы связь последней с практической общественной и политической работой членов и кандидатов партии была недостаточна, недостаточное внимание уделялось изучению революционной теории, существовал разрыв между политическим и общим образованием членов партии и беспартийного актива и т. д.

Результатом всех этих недочетов явилось те, что в ряде случаев многие кружки и школы распались, а в других была недостаточна посещаемость и большой отсев слушателей.

В этом году все эти недочеты в работе по партпросвещению должны быть устранены и постановка дела партпросвещения во что бы то ни стало улучшена. Для этого нужно теперь же начать широкую раз'яснительную кампанию среди членов и кандидатов партии, среди комсомольцев и беспартийных рабочих, батраков и бедняков о значении, задачах и формах партучебы и учесть запросы слушателей как в области политического, так и общего и профтехнического образования при распределении их в соответствующие школы. Словом, вербовочные комиссии должны так повести свою работу, чтобы обеспечить действительную помощь партийным и беспартийным массам в выборе форм партучебы.

ЦК КП (б) Г постановил сохранить в этом году существовавшую ранее систему партпросвещения. Основная задача сети—подготовка слушателей к руководству и активному участию в проведении важнейших общественно-политических кампаний, и поэтому «не менее ¼ времени школ и кружков сети партпросвещения, — говорится в постановлении ЦК, — должно быть оставлено для постановки и изучения текущих вопросов политической, хозяйственной и культурной работы».

Таким образом, в этом году наряду с марксистско-ленинскими кружк. и не чернимы совпартшколами необходимо широко развернуть сеть кружков текущей политики, тематических кружков по вопросам партстроительства, пятилетнего плана, политпросвещения, антирабоферты и антирелигиозной пропаганды и др.

Важнейшим в подготовке к новому учебному году является подбор пропагандистов.

Большое значение в деле партучебы играют своевременное снабжение школ и кружков учебными пособиями, подыскание удобного помещения для занятий, выбор сроков работы и т. д.

Местным парт. комитетам и бюро ячеек нужно самым внимательнейшим образом отнестись ко всем этим вопросам. Только тогда подготовка к партпросвещению пройдет успешно и позволит развернуть партийную учебу в срок.

Н.

Итоги и перспективы

(АРМЕНИЯ)

Партпросвещение в истекшем году сыграло большую роль в деле правильной ориентировки партийной организации в вопросах генеральной линии партии и борьбы с уклонами, в частности в вопросах преодоления право-националистических ошибок бывшего руководства КП (б) Армении и правого уклона в целом.

За истекший год сеть партпросвещения организационно сравнительно укрепилась. Увеличились охват беспартийного рабочего и крестьянского актива и сама сеть школ и кружков. Так, по городам в истекшем году насчитывалось 50 школ с охватом 1.658 слушателей, в деревне — 127 школ с 3.990 слушателей. Кружков: по изучению ленинизма — 10, по изучению истории ВКП (б) — 15, по истмату — 5, по политэкономии — 9, текущей политики — 3, агитаторских — 3 с общим охватом 940 слушателей.

Основным недостатком в работе сети партпросвещения в истекшем году следует считать недостаточно решительный поворот в постановке массового партпросвещения. Имеющиеся успехи в деле усвоения задач текущего периода достигнуты, главным образом, путем внепрограммных занятий, так как программы и учебники в недостаточной степени отображали нужный в этом отношении перелом. Слабо была развита сеть школ и кружков в нацменрайонах и среди рабочих кафанских рудников. В подготовке и организации сети партпросвещения ячейки и комитеты на местах не принимали почти никакого участия и взваливали эту работу исключительно на плечи агитаторов. Вследствие этого, как правило, занятия начинались поздно, а программы во многих (особенно городских) группах не были закончены. Местами был нарушен принцип добровольности. Были случаи, когда в середине учебного года приходилось пересматривать программы, проводить реорганизации и пр. Наряду с этими общими недочетами нельзя не отметить недостаточного вовлечения в учебу партактива, как низового, так и руководящего.

Для правильной постановки и организации партучебы в 1929-30 г. выработан ряд практических мероприятий. Единые партшколы намечено оставить как в городе, так и в деревне в качестве основной единицы в системе партпросвещения. В городах, кроме того, должна быть развернута сеть вечерних совпартшкол. В Эривани и Ленинакане для городского актива предполагается организовать партийные воскресные университеты. На основе опыта московской и бакинской организаций на агитпропкабинеты возложена организация одиночной и групповой самообразовательной работы. Признана также необходимой организация заочного обучения.

Продолжительность занятий в городской единой совпартшколе устанавливается 4 месяца, а в деревенской — 2 месяца. Для более успешного проведения занятий местам указано на необходимость строго придерживаться подбора однородного состава слушателей. Абсолютно неграмотные будут направляться в пункты по ликвидации неграмотности. Специально для учебы предполагается установить второй партдень.

Методы преподавания: в единых школах — беседы с обязательной самостоятельной работой слушателей; в группах, более подготовленных — лабораторный. Лекционный метод будет сохранен лишь для воскресных университетов.

Перед началом учебного года на местах по районам будут созваны совещания для руководов, которые в течение 10 дней будут знакомиться и прорабатывать программу занятий.

Программы единых начальных партшкол будут упрощены и в них будет включен местный материал.

Дж—ни.

Внимание руководству школами

(ГЯНДЖИНСКИЙ ОКРУГ)

В прошлом учебном году началу партучебы в Гяндже предшествовала большая подготовительная работа. Вопрос о партучебе заранее обсуждался на открытых собраниях партячеек, на совещаниях АПО и секретарей ячеек. Был установлен специальный «день учебы», в который никакие собрания, совещания и т. д. не созывались. Комплектование школ и кружков проводилось заранее, по согласованию с ячейками и по принципу добровольности.

Таким образом, в округе было составлено 115 учебных точек — политшкол и кружков. На жел.-дор. участке было организовано только 5 учебных единиц. Здесь партучеба прошла слабо. Из 5 кружков 2 распались, а остальные полностью не могли закончить свою программу за отсутствием кадра преподавателей.

Работа городских и сельских кружков и школ в процессе занятий также постоянно приостанавливалась. Основная причина — слабое руководство учебной сетью со стороны не только местных парторганизаций (сельская ячейка, райкомитет), но и окружкома, у которого не было достаточного кадра пропагандистов и инструкторов. Отсутствовали учебники на тюркском и армянском языках, преподаватели были перегружены и недостаточно квалифицированы.

Об этом следует крепко призадуматься именно теперь, перед новым учебным годом.

Ник. Кост.

Подковаться теоретически

Каждый новый период в развитии нашей революции ставит свои новые требования перед комсомолом. Так и на этот раз. Сейчас наша страна вступила в полосу реконструкции. Эта полоса сопряжена с новым обострением классовой борьбы и огромными трудностями. По всем линиям нашей работы, на всех участках нашего строительства идет сейчас более упорная и напряженная, чем в восстановительный период, борьба между старым и новым, между пролетариатом и буржуазией.

Наша задача—уметь улавливать особенности, отличительные черты каждого данного периода, правильно их оценивать и делать из них соответствующие выводы для своей практической работы. Трудности периода реконструкции нашего хозяйства, вызвавшие шатания и колебания в наименее устойчивых слоях партии и комсомола, порождая уклоны от правильной классовой линии партии, требуют от нас углубленных знаний революционной теории. **Теоретическое движение** — вот что сейчас должно стоять на первом месте перед комсомолом и каждой его ячейкой.

«...Если наша практическая работа по выкорчевыванию корней капитализма не будет гармонически сочетаться с теоретическим осмысливанием этой работы, если комсомол и особенно его актив, работая практически на социалистической стройке, не сумеют теоретически обобщать те громадные исторические процессы, участником которых он является, — невозможно будет подлинно коммунистическое воспитание рабочей молодежи» (из решений VI всесоюзн. конференции ВЛКСМ).

Без хорошо отточенного теоретического оружия комсомол не может быть во главе миллионных масс молодежи и быть действительным помощником партии в разрешении стоящих перед ней политических задач и задач реконструкции нашего хозяйства. Не овладев теоретическим оружием, мы не можем оградить себя от влияния мелко-буржуазной идеологии, вести осмысленную борьбу против оппортунистических шатаний и уклонов — за генеральную линию партии.

Для нас теория является руководством к действию, исходным началом во всей нашей повседневной практической работе. И вот поэтому

«нам нужно не голое теоретизирование, **не теория, как самоцель, а революционная теория, как средство,** как острейшее оружие в предстоящих классовых боях. Нам надо приложить все меры к тому, чтобы выполнить наш старый комсомольский лозунг: учись — работая, работая — учись» (из решений VI всесоюзн. конференции ВЛКСМ).

Практическая работа нашего союза протекает сейчас под знаком повышения его удельного веса на всех участках социалистического строительства. На этом пути мы достигли за последние два года по малых успехов. Правда, здесь наши успехи состоят, прежде всего, в том, что комсомольские организации уяснили необходимость перехода к работе по новому и нащупали пути перестройки. Но не об этом идет сейчас речь. Здесь важно подчеркнуть, что новая система работы, главной движущей силой которой являются самодеятельность и творческая инициатива масс, открыла новые пути к повышению удельного веса молодежи в хозяйственно-производственной и культурно-политической жизни страны. То, что это верно, — видно на примере культпохода, похода за урожай и социалистического соревнования.

Тем не менее нужно признать, что волна перестройки, охватившая многие стороны комсомольской работы, почти не коснулась политобразования. Между тем, существующая система комсомольского политобразования является до последнего времени тем главным каналом, который питает наш союз теоретическими знаниями. Вот здесь, в этой области, мы работаем еще плохо, по старинке. Отсюда — **опасность разрыва между теорией и практикой.**

Еще на III с'ездо РКСМ В. И. Ленин подчеркивал эту опасность, характеризуя такой разрыв, как одно из самых опасных и отрицательных наследий буржуазного общества. Вот, что он говорил в то время:

«Оно (молодое поколение — **Н. Ф.**) может учиться коммунизму, только связывая каждый шаг своего учения, воспитания и образования с борьбой пролетариев и трудящихся против эксплоататоров».

В. И. Ленин, стало-быть, подчеркивал необходимость постоянной, органической связи теории с практикой и необходимость воспитания молодежи именно на этой основе. Нарушение этой связи — увлечение практикой за счет теории и наоборот — означает отход от ленинских принципов воспитания молодежи.

Опасность разрыва между теорией и практикой всегда стояла перед нашим союзом. Эта опасность особенно отчетливо выявляется сейчас на фоне реконструктивного периода. Поэтому изучение революционной теории — классиков марксизма—становится в настоящее время тем участком нашей работы, который нуждается в решительных действиях и заслуживает, как никогда, внимания всего союза.

Сейчас, когда нашему союзу предстоит засучив рукава взяться за изучение революционной теории, нельзя пройти мимо выступления и речи т.т. Шацкина и Стэна, требующих для коммуниста и комсомольца права «сомневаться во всем». На этот раз, в нашем конкретном случае, эти выступления заслуживают внимания лишь постольку, поскольку за взглядами т. т. Шацкина и Стэна скрывается невысказанная мысль о том, что революционная теория должна научить коммуниста-комсомольца умению «сомневаться во всем». Эти глубоко неверные, ошибочные взгляды не имеют ничего общего с ленинским определением роли и значения революционной теории.

Нам нужно овладеть теоретическим оружием не для того, чтобы «научиться сомневаться в правильности генеральной линии партии (такая «наука» всем и всякому под силу), а для того, чтобы, пользуясь этим оружием, **научиться диалектически мыслить,** критически разбираться в обстановке сегодняшнего дня, видеть наше «завтра» и тем самым уметь осмысленно и правильно осуществлять линию нашей партии.

Теоретическое движение — движение всего союза за изучение революционной теории по первоисточникам, по Марксу, Энгельсу и Ленину. Нельзя поэтому задачи этого движения ограничивать узкими рамками теоретического обобщения опыта комсомольской работы. Обобщение опыта работы комсомола будет революционным, действительным лишь за счет методологии марксизма-ленинизма.

«Подковать» всю теоретически — вот что нужно сейчас нашему союзу.

На этом пути у нас непочатый край возможностей. «Теоретические воскресники», «идейные слеты», «семинары союзной мысли», циклы массовых докладов-лекций, различные теоретические кружки, вечерние и воскресные комсомольские университеты — вот далеко не полный перечень форм организации масс для изучения революционной теории. Главное здесь — самодеятельность и творческая инициатива масс.

VI Всесоюзная конференция ВЛКСМ объявила поход за теорию. Это решение нужно перенести со страниц газет в повседневную жизнь и работу комсомольских организаций Закавказья.

Н. ФРОЛОВ.

Непрерывная торговля

С 1 октября вводится непрерывная десятичасовая торговля. К 15 октября организации должны заготовить планы перехода розницы на непрерывную торговую неделю.

На совещании в Закаркомторге решено (в соответствии с постановлением по этому вопросу Зак. СПК) с 1 октября перевести розничную торговлю продовольственными товарами и предметами широкого потребления на непрерывную десятичасовую торговлю. Это нововведение должно быть осуществлено во всех районах Баку, Тифлиса и Эривани.

Под предметами широкого потребления при этом подразумеваются: мануфактура, галантерея, трикотаж, готовое платье, посуда, мебель, обувь, галоши, книги.

Новый порядок ни в коем случае не должен повлечь за собой повышения торговых расходов. Исключение, конечно, составляют те случаи, когда перевод торгового предприятия на десятичасовую непрерывную торговлю потребует увеличения числа продавцов.

Поскольку цель этого мероприятия заключается в том, чтобы улучшить обслуживание потребителя, ликвидировать очереди и приспособить часы торговли ко времени, наиболее удобному для закупок различных групп трудящихся, вопрос продления часов торговли не может быть разрешен без участия потребителей.

К 24 сентября всем торговым организациям предложено разработать техническую сторону вопроса. К этому же сроку следует провести широкие совещания потребителей, на которых обсудить переход торговых точек на десятичасовую торговлю, а также осветить это мероприятие перед профессиональными и др. организациями.

Следующим этапом в перестройке порядка торговли будет переход розницы на непрерывную торговую неделю. План перехода должен быть разработан к 15 октября.

Быстрей отпускать потребителя

Очереди перед магазинами у нас явление далеко не редкое. Чаще всего причиной возникновения очередей является то, что наш торговый аппарат в смысле техники торговли очень неуклюж. Потребитель теряет много времени, пока продавец отвесит товар, пишет чек, пока касса примет деньги, опять чек и т. д.

Недавно вопросы техники торговли были предметом специального обсуждения коллегии наркомторга Союза. В результате было вынесено обширное постановление, которое получено и у нас.

Наряду с предложением перейти на непрерывную торговую неделю наркомторг намечает много и других мероприятий в области улучшения обслуживания потребителя. В частности, Центробеспечению поручено приступить к организации в широком масштабе доставки на дом продуктов ежедневного потребления в крупных городах и рабочих центрах. Расширить практику предварительной развески товаров при магазинах или базисных складах. Улучшить технику расчетов с покупателями в крупных магазинах (увеличить число касс), упростить технику приема денег и т. д.

Механизация отпуска товаров, конечно, потребует соответствующего инвентаря (различные аппараты, аппараты механического отмера, новейшие весовые приборы и пр.), что наркомторгом Союза также учитывается.

К гибели т.т. Двали и Джапаридзе

Из Сванетии получен ряд телеграмм от местных организаций с просьбой похоронить тело т. Двали в Сванетии. Похороны т. Двали состоятся сегодня в Местии.

Тело т. Семена Джапаридзе еще не найдено. Поиски продолжаются.

Совет народных комиссаров Грузии, ВСНХ СССР и семья покойного тов. Двали получают от различных учреждений, организаций и лиц телеграммы с выражением соболезнования.

Вчера от проф. Г. Николадзе получена телеграмма, посланная из Джавы, в которой он сообщает, что экспедиция вернется в Тифлис в субботу.

Чистка соваппарата отложена

Основная причина перенесения сроков чистки—слабая подготовка на местах. — Массы не втянуты в подготовительную работу. — К учреждениям еще не прикреплены рабочие бригады.—Надо бросить все силы на подготовку с тем, чтобы еще раз не сорвать намеченных сроков.

НОВЫЕ СРОКИ

Подготовка к чистке советского аппарата развертывается слабо. Во многих учреждениях к подготовительной работе только что приступают. Как уже **писалось у нас, такое положение неминуемо должно было привести к нарушению установленных сроков чистки. Опасения, высказанные нами, оправдались.** На днях Закавказская центральная комиссия по чистке сов. аппарата, обсудив этот вопрос и отметив, что в настоящее время актив загружен проведением целого ряда важнейших задач (чистка партии, районирование и т. д.), **признала необходимым установить новые сроки начала чистки.**

Чистка **закавказских учреждений** будет начата с 1 октября текущего года.

Чистка **республиканских учреждений Армении и Азербайджана** начнется не позднее 15 октября.

Чистка **республиканских учреждений Грузии** начнется с 15 ноября.

И, наконец, чистка **сельского и районного аппаратов** по всем республикам ЗСФСР начнется с 1 января 1930 г.

ЧИСТКА ДОМОВЫХ РАБОЧИХ

Интересные подробности были обнаружены административным отделом тифлисполкома при обследовании наличного состава домовых рабочих (дворников) гор. Тифлиса. Оказалось, что очень многие из них достигли предельного возраста и фактически не только ничего не делают, т. е. не подметают улиц, не стоят на постах, но оказывают помощи милиции и т. д., но и просто не способны к труду. Уход с поста рядовое явление.

Но самое интересное было обнаружено при проверке личного состава домовых рабочих. Оказалось, что из 1.200 домовых рабочих около 200 имеют по одной и несколько регистраций в угрозыске за кражи и за хулиганство. Многие оказались поджигателями воров. Кроме того, свыше 50 проц. из них больны, хромы, безруки или, наконец, просто слепы. 80 проц. не знают языков, говоря исключительно по-русски и, стало быть, не способны дать нужные объяснения гражданам (по инструкции требуется знание какого-либо из общепринятых языков).

Не так давно была создана комиссия для чистки домовых рабочих. В эту комиссию входят 5 врачей, 5 домовых рабочих, начальник милиции и т. д. Комиссия уже начала работать в 1 милицейском районе. Договоренность о замене вычищаемых с союзом и биржей труда имеется, и освобождающиеся места будут немедленно заменены.

После чистки и набора при административном отделе будет организован специальный подотдел домовых рабочих. Все домовые рабочие будут переведены на полное довольствие при этом подотделе, получат форму, инструкции и т. д.

Таким образом, можно думать, что после чистки Тифлис будет иметь действительно вполне подходящий кадр домовых рабочих, способных нести все свои обязанности и оказывать необходимую помощь милиции.

ХРОНИКА ПОДГОТОВКИ

● В Закаркомфине к валютному и налоговому управлению прикреплено 10 человек легкой кавалерии, которая будет участвовать в обследовании аппарата под руководством комиссии содействия.

● На предприятиях, где будут делаться доклады о работе центральных учреждений, решено провести раз'яснительную кампанию о целях и задачах чистки.

● Предполагается пополнить рабочие бригады, участвующие в чистке госаппарата, студентами ЗКУ, ГПИ и гос. университета.

● Рабочие бригады и легкая кавалерия, участвующие в подготовительной работе по чистке, будут выполнять свои задания под руководством РКИ.

● К комиссии содействия Закаркомторга до сих пор не прикреплено рабочей бригады и поэтому вся подготовительная работа остановилась.

● К сегодняшнему дню все закавказские учреждения, подлежащие чистке в первую очередь, должны представить в закавказскую комиссию точный календарный план выступлений на предприятиях с докладами о работе аппаратов.

● Закпрофсовет выделил для участия в проведении чистки закавказских учреждений 50 человек рабочих от станка.

Конфликтная работа улучшилась

Закаркомтруда обследовал результаты первых шести месяцев применения нового закона от 29 августа 1928 года о примирительно-третейском и судебном рассмотрении трудовых конфликтов.

Это обследование показало, что несмотря на краткий срок действия нового закона, в рассмотрении конфликтов наступило заметное улучшение. За это время вполне удовлетворительно проведена популяризация закона. Он переведен на все национальные языки и издан как в виде отдельных брошюр, так и в виде плакатов. На местах устраивались широкие совещания рабочих, на которых раз'яснялся закон.

Еще ярче общее улучшение показывают цифры. Сроки прохождения конфликтов, разрешенных в РКК, в органах НКТ сильно сократились. Так, в орг.-правовом отделе НКТ АССР в порядке надзора за шесть месяцев было рассмотрено 805 дел. Только 6 из них потребовали для рассмотрения до 6 дней, остальные рассмотрены в 3—4 и меньше дней. Несколько слабее работал орг.-правовой отдел НКТ ССРА. Здесь до сих пор наблюдается затяжка дел даже до трех месяцев. Однако, и здесь 62 проц. всех дел было разрешено в срок и 38 проц. — с отступлением от него. Наименьший эффект в отношении сокращения сроков оказался в орг.-правовом отделе НКТ Грузии. В законный срок здесь было рассмотрено всего 56,5 проц. Однако, в смысле качества самих решений, мотивировки постановлений, правильности и законности разрешения конфликтных дел НКТ Грузии стоит впереди других республик.

Значительно хромает работа в примирительных камерах и третейских судах, основанных при НКТ республик и при местных органах. У них есть отступления от закона и в смысле срока и в смысле качества работ. Так, при НКТ СССР за 6 месяцев было организовано 117 третейских судов по 414 вопросам. Из них только 72 были рассмотрены в срок. В Армении третейские суды рассмотрели в срок лишь 64 проц. всех дел и в Азербайджане примирительные камеры — 42 проц., а третейские суды—66 проц.

Но наряду с этим общим улучшением прохождения конфликтов есть еще и не мало недочетов. Основные из них заключаются в следующем. Все конфликтные органы недостаточно мотивируют свои постановления. Недостаток мотивировки наблюдается главным образом в делах об увольнении и восстановлении в должности рабочих и служащих, и поэтому трудящиеся не могут понять причины увольнения или возвращения их на работу.

Дела, подсудные РКК, рассматриваются нередко при примирительных камерах и третейских судах. Решения суперарбитра во многих случаях противоречат действующему законодательству о труде, а иногда даже выходят из предельных норм, установленных законом. При этом бывают случаи, когда НКТ республик оставляют без внимания требования хозорганов об отмене таких решений. Бывают случаи неправильного применения законов или условных постановлений. Наконец, во всех трех республиках отсутствует работа по инструктированию РКК. Нельзя этого при разрешении конфликтов в РКК нередко законы применяются неправильно.

Таковы основные недостатки конфликтной работы органов НКТ.

Благодарность железнодорожникам

ПРИКАЗ

по УПРАВЛЕНИЮ УПОЛНАРКОМ. ПУТИ В ЗСФСР

Командованием Кавказской Красной армии отмечено успешное выполнение Закавказскими железными дорогами всех заданий, лежавших на железнодорожном транспорте, при проведении маневров, имевших место 28 августа — 2 сентября с. г.

Принимая во внимание трудности выполнения лежащих на железных дорогах обязанностей по подготовке к маневрам железнодорожного транспорта и по производству массовых воинских перевозок в условиях напряженного коммерческого движения, а равно отмечая, что удовлетворительное выполнение возложенных на транспорт заданий об'ясняется проявленной сотрудниками дороги энергией, дисциплиной и вниманием, об'являю благодарность всем рабочим, служащим и руководящему административному персоналу Закавказских железных дорог, способствовавшим своей деятельностью успешному проведению маневров, а особенно сотрудникам распорядительно - пассажирской части и 2-го отделения отдела движения правления дорог.

Настоящий приказ опубликовать в печати и об'явить в приказах по Закавказским железным дорогам.

Уполномоченный народного комиссариата путей сообщения в ЗСФСР Ш. ЭЛИАВА.

6 сентября 1929 г.
№ 59.

Тифлис, 6 сентября

КОМИССИЯ ПРИ ЗАК ЦИК

Для разрешения земельных и лесных споров при Зак. ЦИК организуется комиссия. В состав комиссии входят т. т. **М. Д. Багиров, Шамсадинский, Ерзинкян А., Мамиконян, Джугели С. и Вашакидзе В.**

ПО ГОРОДУ

◆◆ **Сахар.** В связи с предстоящим обменом заборных книжек сахар на сентябрь месяц будет выдаваться до 15 сентября.

◆◆ **Пленум Закпрофсовета.** По постановлению президиума ЗСПС, пленум Закпрофсовета, назначенный на 10 сентября в гор. Эривани, по просьбе СПСР перенесен на более поздний срок. Окончательный срок созыва будет установлен на ближайшем заседании президиума Закпрофсовета.

◆◆ **На тарифное совещание,** созываемое ВЦСПС для разработки вопроса о заработной плате на 1929-30 год, Закпрофсовет командирует зам. тарифным отделом СПСР тов. **Годаб-релидзе.**

Летний ПАЛАС
на-днях
новинка заграничн. проз.
НЕВЕСТА БОКСЕРА
5262

ПРОИСШЕСТВИЯ

◆◆ **Карманщики.** На пр. Руставели во время прогулки у гр. Е. **Андрес** проживающего по Гоголевской ул., 56, карманщики вытащили 240 рублей деньгами и 4 французских золотых монеты.

◆◆ **Мелкие кражи.** За сутки в городе отмечены две мелкие кражи. В ювелирном магазине на Садовой ул. украдены часы стоимостью в 25 руб. На Коммунальной ул. в доме № 36 обокрадена гр. **Али Кали-ев** на сумму 40 руб. Взяты домашние вещи.

ПОПРАВКА

В № 203 «З. В.» от 5 сентября в заметке **«На непрерывную»** в числе отсутствующих на заседании междуведомственной комиссии ошибочно указан представитель Грузгосторга. Указание на непосещение заседания комиссии следует отнести к представителю **уполнаркомторга Грузии.**

За неделю

◆◆ **Не лишаются избирательных прав** лица, собирающие утильсырье, если они не торгуют им, а сдают его в государствен. и кооперативные организации, не пользуются наемным трудом и если не лишены избирательных прав по другим основаниям.

◆◆ **Семенные фонды.** Для обеспечения сельского населения посевным материалом на случай стихийных бедствий и недородов, президиум ЦИК Грузии признал необходимым организацию на местах крестьянских страховых, неприкосновенных семенных фондов. Семенные фонды образуются постановлением общего собрания (схода) граждан селения.

◆◆ **Товарищеские суды.** В фабрично-заводских предприятиях, кооперативных и общественных организаций в Грузии организуются товарищеские суды.

Шахматы

ВСЕСОЮЗНЫЙ ШАХМАТНЫЙ ТУРНИР

ОДЕССА, 5/IX. (**Наш кор**). В очередном доигрывании **Вильнер** проиграл **Панову, Созин—Силичу, Рюмин—Ботвиннику, Павлов—Фрейману, Силич — Вильнеру, Бернштейн—Рохлину, Модель—Зубареву, Раузер—Поляку, Готгильф—Слонину, Разинский — Верлинскому, Измайлов—Готгильфу, Селезнев—Измайлову, Ненароков — Рюмину, Гоглидзе выиграл у мастера Модель, Розенталь—у мастера Макагонова, Михаил Макагонов—у Гоглидзе и Григоренко.** В личном сыграли **Соронин—мастер Женевский, Созин — Панов, Женевский—Выгодчиков, Гоглидзе—мастер Руднев.** Партии отложены партии мастер **Макагонов—Готгильф, Раузер — Павлов, Фрейман—Поляк.** В командных состязаниях после пяти туров впереди всех команда Ленинграда.

ОДЕССА, 6/IX. (**Наш кор.**). В шестом туре **Силич** выиграл у Бернштейна, **Рюмин**—у Павлова, **Руднев**—у Григоренко, **Григорьев**—у Слонима, **Гоглидзе**, находясь в лучшем положении, **вынудил мат** в два хода мастеру Зубареву. Остальные партии отложены. **Соронин** потерял в партии с Созиным пешку, выиграл взамен, получил атаку, отыграл пешку и выиграл партию. Стоит на выигрыше **Михаил Макагонов** в партии с Верлинским. Играя без фигуры и пешки, **Роговин** поверглонул Ненарокову коня, а затем и ладью взамен четырех пешек. **Измайлов** выигрывает у **Кидилова. Владимир Макагонов** и **Селезнев** в ничейном положении. Остальные не определились.

АЛЕХИН—БОГОЛЮБОВ

БЕРЛИН, 5/IX. (Вактаг).—6 сентября в Висбадене начинается шахматный матч между Алехиным и Боголюбовым на первенство мира.

Д. ЗАХАРОВ.

Кооперирование хлопководства

(В порядке обсуждения)

Состояние хлопководческой кооперации в ЗСФСР совершенно не соответствует на иноньским директивам ЦК ВКП (б) об организационном построении сел.-хоз. кооперации, ни тем огромным задачам, имеющим исключительно народно-хозяйственное значение, какие поставлены перед хлопковым хозяйством. В дальнейшем мы приведем данные, характеризующие состояние хлопководческой кооперации, но об'яснить и понять их можно только в свете взаимоотношений кооперации с хлопкомами.

Чрезмерная отсталость кооперирования хлопководства, несмотря, казалось бы, на весьма благоприятные условия (компактность районов хлопководства, почти 100-процентная товарность хлопка, сбыт его исключительно государственной промышленности), — об'ясняется прежде всего и главным образом неправильной политикой Закхлопкома. Основная установка Закхлопкома сводилась к тому, чтобы как можно дольше держать кооперацию в детском возрасте, **т.-е. подальше от действительных хозяйственных и организационных связей** с крестьянским хозяйством. Решительно и безоговорочно возложив на себя роль опекуна и воспитателя хлопководческой кооперации, Закхлопком фактически создавал такие условия этого «воспитания», которые задерживали и тормозили развитие этой ветви сел.-хоз. кооперации. Взаимоотношения сел.-хоз. кооперативов с хлопкомами определялись знаменитой трехклассной системой с переводом «успевающих» кооперативов из одного класса в другой.

Нелепейшей формой «кооперирования» хлопководства являлись товарищества 1-го класса. Функции последних сводились к отбору посевщиков и поручительству за них перед хлопкомом. Вся же хозяйственно-финансовая и организационная работа, т.-е. заключение индивидуальных договоров непосредственно с посевщиками, выдача авансов, удобрений, семян, хлеба, проверка посевов, наблюдение за выполнением договоров, приемка хлопка - сырца, — все это проводили хлопкомы самостоятельно через свои скупочные пункты и хлопковые заводы. Таким образом, **кооперация, оторванная от всяких связей с крестьянским хозяйством, лишенная возможности как-либо экономически и организационно воздействовать на него, несла ответственность за выполнение посевщиком-крестьянином условий Договора.** Что может быть абсурдней этого!

Эта нелепая форма «кооперирования» хлопководства отмерла в прошлом году, но с каким упорством цеплялся за нее Закхлопком, как цепляется он теперь за форму 2-го класса. Товарищества 2-го класса уже заключают сами договоры с посевщиками, сами выдают им авансы, по приемке хлопка - сырца от посевщиков производится непосредственно скупочными пунктами и заводами хлопкомов. Понятно, что такое раздробление производственной связи с крестьянским хозяйством в наиболее ответственном узловом пункте ее никак не могло способствовать устойчивости, развитию и углублению производственного кооперирования хлопководческих хозяйств. Отсюда понятна та оценка, которая дается существующим в Азербайджане хлопковым товариществам: это прикащики хлопкома, а не хлопковая кооперация.

Наконец, товарищества 3-го класса, которые выполняют уже всю организационно - хозяйственную работу на контрактационных началах, вплоть до сдачи хлопка - сырца рассортированными партиями на заводы хлопкома. Только такая форма кооперирования хлопководства может быть признана нормальной. Скорейший переход к этой форме производственно-кооперативного обслуживания хлопководческих крестьянских хозяйств является крайне необходимым. Однако, происходит он очень медленно. В 1927-28 г. товариществами 3-го класса было охвачено менее 27 проц. всей хлопковой площади (30,8 тыс. га из 114,3 тыс. га); по плану на предстоящий 1929-30 г. охват этот намечается в 55 проц. хлопковой площади, обслуживаемой кооперацией (97,6 тыс. га из 175,7 тыс. га), а в отношении всей площади процент этот еще понизится.

Попытки же кооперации развернуть самостоятельную работу с охватом всех процессов в хлопководстве (начиная от организации посевов до первичной переработки хлопка и сдачи промышленности очищенного волокна) встречали и встречают всяческое противодействие со стороны Закхлопкома. Несмотря на то, что проведенный в 1927-28 году опыт так называемых «самостоятельных» посевов хлопка на 5.000 га дал весьма положительные результаты, Закхлопкому удалось сорвать дальнейшее развитие хлопководческой кооперации в этом направлении. Характерно и замечательно одного из руководителей Закхлопкома, т. Бирюшева, на одном из заседаний, сравнительно недавно: «Если кооперация хочет заниматься переработкой хлопка, пусть строит себе новые заводы, **а своих** (!) заводов мы ей не дадим».

В текущем году кооперация самостоятельных посевов уже не производит, так как создавать и содержать для этого необходимый аппарат при посевной базе в 5.000 га нецелесообразно: такой же самый аппарат мог обслужить и 25.000 га посевов, но расширение площади самостоятельных посевов, как указывалось выше, было сорвано.

Закхлопком ставит кооперацию в чрезвычайно жалкие контрактационные условия, особенно в отношении комиссионного вознаграждения. Узкий коммерческий подход ко всем вопросам — исходное начало Закхлопкома. Последний стремится оградить себя от всяких потерь, переложив на кооперацию весь риск, в частности — ответственность за потери на авансах, — при тех условиях, в которых работает кооперация.

Показательна в этом отношении сделка на взыскание старой задолженности посевщиков - крестьян, заключенная Закхлопкомом с кооперацией. С значительным списанием явно безнадежных долгов по авансам Закхлопком передал хлопковой кооперации Азербайджана для взыскания остальную сумму долгов — 226 тыс. руб. и хлопковой кооперации Армении — 70 тыс. руб. со скидкой 30 проц. Интересны сами по себе эти цифры, характеризующие работу Закхлопкома в его непосредственных отношениях с крестьянами - хлопководами: Закхлопком по всякому поводу старается доказать, что его низовой аппарат отлично знает всех посевщиков - крестьян, а кооперация, мол, знает их очень плохо. Но при проверке и попытках взыскания долгов по авансам выяснилось, что даже эти уже «прочищенные» списки посевщиков - должников так запутаны и нереальны, что взыскать по ним и 70 проц. невозможно.

Таким образом, все отношение Закхлопкома (всей системы хлопкомов) не только не стимулировало скорейшее производственное кооперирование хлопководческих крестьянских хозяйств, но по существу тормозило развитие хлопководческой кооперации. **Под прямым воздействием этого отношения кооперативное обслуживание хлопководческих хозяйств до последнего времени осуществлялось не специальными, а сел.-хоз. кредитными товариществами:** это было естественно, поскольку даже к овладению сбытом хлопка кооперация не подпускалась. В Азербайджане в прошлом году из 49 товариществ, обслуживавших хлопководство на контрагентских началах, специальных хлопководческих было только 17, а остальные 32—сел.-хоз. кредитные.

Это же отношение определяло и крупно - районный характер хлопководческих товариществ: одно товарищество в среднем обслуживало до трех тысяч крестьянских хлопководческих хозяйств с площадью посева до 4,5 тысяч га. И это было естественно, ибо кооперативы работали из ничтожного комиссионного вознаграждения, при котором самое существование их могло быть оправдано только большим районом обслуживания; хозяйственная нагрузка кооперативов во взаимоотношениях с хлопководческими крестьянскими хозяйствами, как указывалось выше, была совершенно ненормальной, — работали заводоуправления и скупочные пункты Закхлопкома.

А отсюда и все прочие «качества» хлопководческой кооперации: слабость организационных и хозяйственных связей с кооперированными крестьянскими хозяйствами; а, следовательно, и слабость производственного влияния на последние; отсутствие действительного подбора посевщиков, а тем более социальная разборчивость в характере обслуживания и помощи крестьянам - хлопководам; чаще всего договоры механически заключаются с каждым желающим сеять хлопок; слабость непосредственной заинтересованности крестьянских хозяйств в кооперировании; невозможность мобилизовать в ощутительном размере средства кооперированных хозяйств путем сбора паевых,

Новый квартирный тариф

Постановление Всегрузинского центрального исполнительного комитета и Совета народных комиссаров ССР Грузии

Всегрузинский центральный исполнительный комитет и Совет народных комиссаров ССР Грузии постановляют:

I.

1. Квартирная плата в городах и городских поселениях ССР Грузии устанавливается городскими советами, а в местностях, где городские советы не образованы,—соответствующими местными исполнительными комитетами на основаниях, изложенных в нижеследующих статьях настоящего постановления.

2. Все лица, занимающие помещение под жилье в домах национализированных и муниципализированных, как эксплоатируемых ведомствами и местными советами непосредственно, так и эксплоатируемых на началах аренды жилищно-арендными кооперативными товариществами или частными физическими и юридическими лицами, а также в домах частновладельческих, обязаны вносить домоуправлениям квартирную плату за используемую полезную жилую площадь по тарифу, устанавливаемому постановлениями соответствующих городских советов или местных исполнительных комитетов (ст. 1-я).

Примечание 1. Действие настоящей статьи не распространяется на помещения, занятые на сезон лицами, приезжающими в курортные и дачные местности, на гостиницы и меблированные номера, а равно на дома, возведенные, восстановленные или достроенные по договору застройки.

Примечание 2. Растворы, занятые под жилье с соответствующего разрешения городского или темского совета, оплачиваются по правилам настоящего постановления.

3. Квартирная плата подлежит исчислению лишь с полезной жилой площади. Коридоры, передние, ванны, кухни, уборные, галлереи, кладовые, подвалы и т. п. службы в составе оплачиваемой полезной жилой площади не включаются.

4. Квартирная плата исчисляется помесячно на каждый квадратный метр полезной жилой площади.

5. При определении квартирной платы для рабочих и служащих устанавливаются, в зависимости от получаемого ими заработка, следующие категории плательщиков:

Получ. заработок	не свыше	20 руб.
» »	от 21—30	руб.
» »	от 31—40	руб.
» »	от 41—50	руб.
» »	от 51—60	руб.
» »	от 61—70	руб.
» »	от 71—80	руб.
» »	от 81—90	руб.
» »	от 91—100	руб.
» »	от 101—110	руб.
» »	от 111—124	руб.
» »	от 125—145	руб.
» »	от 146 р. и свыше	

Примечание. При исчислении заработка копейки в счет не принимаются.

6. Ставки квартирной платы для каждой из указанных в ст. 5-й настоящего постановления категорий плательщиков должны быть определены на следующих основаниях:

а) для рабочих и служащих, имеющих месячный заработок от 126 до 145 руб. включительно, устанавливается основная ставка за единицу, т. е. за 1 кв. метр полезной площади в месяц (квартирная такса) в гор. Тифлисе—40 коп., в городах Батуме и Сухуме—38 коп., в в городах Кутаисе и Поти—36 коп. Квартирная такса для остальных городов и городских поселений устанавливается органами, указанными в ст. 1-й, при чем основная ставка не может быть ниже 26 коп. за 1 квадратный метр;

б) для рабочих и служащих, получающих до 20 руб. в месяц включительно, ставка квартирной платы устанавливается за 1 кв. метр жилой площади во всех городах 5,5 коп.

в) для рабочих и служащих, имеющих месячный заработок от 21 руб. до 30 руб. включительно, устанавливается ставка квартирной платы за 1 кв. метр жилой площади в Тифлисе 10 к., а в прочих городах и городских поселениях—8 коп.;

г) для рабочих и служащих, имеющих заработок от 31 руб. до 125 руб., устанавливается скидка от основной ставки квартирной платы (ст. 6, пит. «а») в зависимости от получаемого заработка с таким расчетом чтобы размер скидки повышался с уменьшением получаемого заработка;

д) для рабочих и служащих, получающих заработок от 145 руб. в месяц и выше, ставка квартирной платы постепенно повышается таким образом, чтобы она при заработке в 275 р. в месяц не превышала 69 коп. за 1 кв. метр во всех городах и городских поселениях; на каждые 25 руб. заработка сверх 275 руб. в месяц ставки квартирной платы для рабочих и служащих увеличиваются на 5,5 коп. за 1 кв. метр полезной жилой площади, но не должны превышать 1 руб. 32 к. за 1 кв. метр в месяц.

7. С рабочих - одиночек (подонщиков, квартирников, музыкантов, частных учителей и т. п.), не имеющих постоянного заработка, квартирная плата взимается в размере:

а) с состоящих членами профессиональных союзов—по соответствующему тарифу рабочих и служащих и исходя из заработка, удостоверяемого профессиональными организациями;

б) с несостоящих членами профессиональных союзов—по соглашению с домоуправлением, но не ниже 22 коп. и не свыше 54 коп. за 1 кв. метр в Тифлисе и не ниже 20 коп. и не свыше 50 коп. за 1 кв. метр в прочих городах и городских поселениях.

8. Для лиц, получающих пенсии или пособия в порядке социального страхования или социального обеспечения в размере не свыше 20 руб. в месяц, для безработных членов профессиональных союзов или имеющих право на пособие по безработице, не имеющих самостоятельных источников дохода семей красноармейцев, призванных на действительную военную службу, а также для получающих государственную стипендию или освобожденных от платы за правоучение учащихся государственных учебных заведений ставки квартирной платы устанавливаются по тарифу, предусмотренному п. «б» ст. 6-й настоящего постановления.

Примечание 1. Не получающие стипендии или не освобожденные от платы за правоучение учащиеся, не состоящие на чьем-либо иждивении и живущие отдельно, оплачивают полезную жилую площадь по тарифу устанавливаемому органами, указанными в ст. 1, но не свыше 20 коп. в месяц за 1 кв. метр в г. Тифлисе и 15 коп.—в остальных городах и городских поселениях.

Учащиеся высших и средних учебных заведений, получающие стипендии от государственных учреждений и предприятий (в порядке контрактации), уплачивают квартирную плату на одинаковых основаниях с рабочими и служащими из расчета получаемой ими стипендии.

Учащиеся, состоящие на службе, платят квартирную плату как рабочие и служащие, из расчета получаемой ими заработной платы, а состоящие на иждивении—в порядке, указанном в ст. 15-й настоящего постановления.

Примечание 2. Означенные в настоящей статье семьи красноармейцев по постановлению органов, указанных в ст. 1, могут быть освобождены от оплаты занимаемой ими в пределах жилищно - санитарной нормы (ст. 20) полезной жилой площади.

9. Для получающих пособие или пенсию в размере свыше 20 р. в месяц государственных пенсионеров и лиц, состоящих на социальном обеспечении или социальном страховании, ставки квартирной платы устанавливаются в соответствии с получаемым пособием или пенсией на тех же основаниях, как для рабочих и служащих.

10. Для кустарей и ремесленников, не имеющих наемных рабочих, а равно имеющих лишь одного рабочего или двух учеников, ставки квартирной платы устанавливаются в зависимости от их доходов в размере от 22 к. до 1 р. 10 коп. за 1 кв. метр в Тифлисе и до 66 коп. за 1 кв. метр в прочих городах и городских поселениях.

11. Для кустарей и ремесленников, имеющих двух или более наемных рабочих или трех и более учеников, ставки квартирной платы устанавливаются в зависимости от их доходов в размере от 88 коп. до 1 р. 98 коп. за 1 кв. метр в Тифлисе и до 1 руб. 32 коп.—в прочих городах и городских поселениях.

12. Для членов промысловых кооперативных товариществ (артелей) и уставных трудовых артелей квартирная плата устанавливается на основаниях, указанных в ст. 10 настоящего постановления.

Примечание 1. Члены артелей, входящих в соответствующие вышестоящие кооперативные об'единения и работающих по заказам государственных учреждений и предприятий, в том случае, если они получают за свою работу определенное вознаграждение и не участвуют в прибылях артели, оплачивают занимаемое ими жилое помещение на основаниях, установленных для рабочих и служащих (ст. ст. 5 и 6).

Примечание 2. Работающие в общих мастерских члены производственных артелей, входящих в систему промысловой кооперации, в том случае, если они получают за свою работу определенное вознаграждение, оплачивают занимаемое ими помещение на основаниях, установленных для рабочих и служащих (ст. ст. 5 и 6).

13. Ставки квартирной платы для лиц свободных профессий устанавливаются в соответствии с их доходами, выявившимися при платеже подоходного налога за предшествующий год, но не ниже квартирной таксы (ст. 6, лит. «а») и не выше 1 р. 98 коп. за 1 кв. метр жилой площади в месяц в Тифлисе и не выше 1 р. 32 к. за 1 кв. метр в прочих городах и городских поселениях.

Примечание 1. Если источником дохода лиц свободных профессий служит только работа по найму или когда лицо свободной профессии кроме государственной службы имеет побочный заработок, при чем совокупный доход от службы и побочного заработка за предшествующий окладной год не превысил 400 руб. в месяц, то эти лица вносят квартирную плату по ставкам и на основаниях, установленных для рабочих и служащих, при чем квартирная плата исчисляется по совокупности заработной платы, полученной ими в текущем платежном месяце, и из среднего месячного дохода от занятия свободной профессией, исчисленного по обложению подоходным налогом за предшествующий окладной год.

Примечание 2. Для научных работников, литераторов, художников изобразительных искусств и композиторов, имеющих месячный заработок или доход не свыше 400 руб., соответственно применяются ставки квартирной платы, установленные для рабочих и служащих. При превышении указанной суммы дохода квартирная плата исчисляется как для лиц свободных профессий.

Примечание 3. Для отдельных лиц свободных профессий, выполняющих общественную работу по заданиям государственных органов и общественных организаций, Советом народных комиссаров ССР Грузии может быть установлена, в виде изъятия, оплата жилых помещений на тех же основаниях, как для рабочих и служащих.

14. Для торговцев и прочих лиц нетрудовых категорий населения ставки квартирной платы устанавливаются в зависимости от их доходов в размере от 1 р. 98 коп. за 1 кв. метр жилой площади в месяц в Тифлисе и от 1 р. 32 коп за 1 кв. метр в прочих городах республики, при чем максимум квартирной платы для означенных категорий устанавливается в 4 р. 40 коп. за 1 кв. метр в Тифлисе и в 2 р. 20 к. за 1 кв. метр в остальных городах республики.

Примечание 1. К нетрудовым категориям населения относятся: владельцы, совладельцы и пайщики, арендаторы и вкладчики торговых и промышленных предприятий, лица, занимающиеся торговлей, подрядами, поставками, посредническими, маклерскими, биржевыми и другими подобными операциями, лица, проживающие на доходы от денежных капиталов, процентных и дивидендных бумаг, за исключением доходов от государственных займов, все лица, облагаемые подоходным налогом по расписанию № 3, а также служители религиозных культов.

Примечание 2. Торговцы, не облагаемые подоходным налогом, в отношении квартирной платы приравниваются к кустарям и ремесленникам (ст. 10).

Примечание 3. Ставки квартирной платы в пределах, указанных в ст. 14-й, определяются в соответствии с доходами за предшествующий окладной год, выявленными финансовыми органами при обложении их подоходным налогом.

15. Состоящие на иждивении лиц, указанных в ст. ст. 5, 7, 8, 9, 10, 11, 12 и 18 настоящего постановления, и живущие отдельно от последних оплачивают занимаемую ими жилую площадь по тарифам, установленным для соответствующих категорий населения, из расчета получаемого ими пособия от лиц, на иждивении которых они находятся.

Состоящие на иждивении лиц, указанных в ст. 14 настоящего постановления, и живущие отдельно от последних оплачивают жилую площадь по ставкам, установленным для лиц, на иждивении которых они состоят.

16. Лица, указанные в ст. ст. 11, 13 и 14 настоящего постановления и впервые привлеченные к обложению подоходным налогом, до определения их дохода соответствующими финансовыми органами оплачивают жилую площадь по соглашению с домоуправлением, но не ниже и не выше предельных ставок, предусмотренных в отношении каждой из этих категорий с'емщиков.

17. При исчислении квартирной платы рабочих и служащих учитывается весь заработок их, кроме сверхурочного приработка, а также специальной надбавки лиц, получающих оплату труда по тарифу ответственных работников.

Примечание 1. В заработную плату, учитываемую для исчисления квартирной платы, включается сдельный приработок за работу, произведенную в нормальный рабочий день.

Примечание 2. Военнослужащие среднего, старшего и высшего кадр. начальствующего состава рабоче-крестьянской Красной армии, а также военнослужащие рядового и младшего начальствующего состава сверхурочной службы, проживающие в домах, где квартирная плата взимается по установленным местными советами ставкам, приравниваются в отношении квартирной платы к рабочим и служащим, при чем эта плата исчисляется для означенных военнослужащих с основного оклада их жалования.

Примечание 3. С лиц кадрового начальствующего состава РККА, за время нахождения их в лагерях, квартирная плата взимается в размере 50 проц. следуемой с них во время нахождения в городе ставки.

18. Лица наемного труда, работающие по совместительству, получающие должностные или специальные ставки, а равно получающие в дополнение к своей твердой ставке тантьему или процентное вознаграждение, оплачивают квартирную плату по совокупности всего своего месячного заработка.

Примечание. При определении квартр. платы с лиц педагогического труда (преподающих науки и предметы в высших, средних и низших учебных заведениях) учитывается лишь заработок их, получаемый за специально для них установленную норму рабочего времени; заработок сверх этого, получаемый за работу в том же или другом учебном заведении, считается сверхурочным приработком и при исчислении квартирной платы в расчет не принимается.

Если работник педагогического труда сверх занятия основной педагогической деятельностью работает по совместительству в другом учреждении или предприятии, то квартирная плата исчисляется для него по высшему из заработков (за педагогическую или иную работу).

19. Рабочие и служащие обязаны представлять в домоуправления расчетные книжки или удостоверения от места службы с указанием занимаемой должности и размера получаемой заработной платы.

20. С'емщики оплачивают по указанным в предыдущих статьях ставкам жилую площадь, занимаемую ими и состоящими на их иждивении членами семьи, в пределах 10 кв. метр. на душу (жилищно-санитарной нормы) в Тифлисе и 12 кв. метр. — в прочих городах и городских поселениях.

Примечание. В отношении оплаты жилой площади членами семьи считаются: супруг лица, оплачивающего жилую площадь, все живущие с ним совместно и находящиеся на его иждивении лица, а также его домашние работники.

21. Для многосемейных с'емщиков из числа лиц, указанных в ст. ст. 6 (п. п. «а», «в» и «д»), 7, 9, 10, 11, 12 и 13 настоящего постановления, устанавливается скидка с квартирной платы для каждого иждивенца свыше двух по 10 проц., но в общем не свыше 30 проц.

Примечание. Лица, имеющие самостоятельный доход свыше 20 руб. в месяц, в число иждивенцев не включаются.

22. Когда жилое помещение (квартира или комната) занято двумя или несколькими лицами, хотя бы и членами одной и той же семьи, имеющими каждый самостоятельный заработок или доход, квартирная плата подлежит взысканию исходя из заработка или дохода того из совместно проживающих лиц, который получает наивысший заработок или доход.

23. Излишки полезной жилой площади сверх предусмотренной в ст. 20-й нормы оплачиваются: в двойном размере соответствующих квартирных ставок — с'емщиками, перечисленными в ст. ст. 5, 7, 8, 9, 10, 11, 12 и 13 настоящего постановления, и в тройном размере — с'емщиками, перечисленными в ст. 14-й. Если с'емщиками являются рабочие и служащие, то излишек, не превышающий на семью полсемьи занимаемой ею по норме (ст. 20) полезной жилой площади, подлежит оплате в одинарном размере.

Примечание 1. Дополнительная комната и дополнительная площадь в пределах 15 кв. метров, предоставляемые некоторым категориям граждан согласно ст. 9 декрета ВЦИК и СНК ССР Грузии от 26 сентября 1923 г. о жилых помещениях, оплачиваются в одинарном размере.

Список должностей и профессий, дающих право на дополнительную площадь, устанавливается советом народных комиссаров ССР Грузии.

Примечание 2. 50% сумм, поступающих в оплату излишков жилой площади, передаются домоуправлениями в кассу местного совета для пополнения образуемых в составе местного бюджета специальных капиталов жилищного фонда.

24. Размер квартирной платы для всех с'емщиков, за исключением указанных в ст. 14-й настоящего постановления, в домах, расположенных на окраинах города, понижается на 33,3 проц.

Примечание. Деление города на центры и окраины устанавливается соответствующим городским или темским советом.

25. Подвальные помещения, пол которых расположен ниже уровня земли не более чем на 0,5 метра, оплачиваются лицами, указанными в ст. 24-й настоящего постановления, со скидкой 25 проц. от нормального тарифа.

26. Подвальные помещения, пол которых ниже уровня земли более, чем на 0,5 метра, комнаты темные (не имеющие оконного освещения), чердачные помещения и проходные комнаты (через которые проходят жильцы, посторонние с'емщику) оплачиваются лицами, указанными в ст. 24-й настоящего постановления, со скидкой 50 проц. от нормального тарифа.

Примечание. Подвальной считается комната, пол которой хотя бы с одной стороны находится ниже уровня земли.

27. В тех городах и городских поселениях, где имеются соответствующие коммунальные устройства, оплата жилых помещений может быть снижена:

а) при отсутствии электрического освещения — на 5 проц.;

б) при отсутствии водопровода — на 10 проц.;

в) при отсутствии канализации — на 10 проц.

28. Размер квартирной платы для лиц, указанных в ст. 24-й настоящего постановления и не пользующихся кухней, понижается на 10 проц., пользующихся же общей с другими с'емщиками кухней — на 5 проц.

29. Квартирная плата вносится лицами, перечисленными в ст. ст. 5, 7, 8, 9 и примеч. 1 и 2 к ст. 12-й настоящего постановления, не позднее 10 числа следующего за оплачиваемым месяца; лица же остальных категорий вносят квартирную плату не позднее 15 числа текущего по платежу месяца.

Примечание. Неплатеж квартирной платы в срок рабочими и служащими и приравниваемыми к ним категориями лиц по причине несвоевременного получения ими жалованья, пособия, пенсии и т. п., удостоверенного надлежащим образом, за просрочку не считается.

30. В тех случаях, когда согласно настоящего постановления размер квартирной платы устанавливается по соглашению сторон и между последними не будет достигнуто соглашение, а также в случаях, не предусмотренных настоящим постановлением, квартирная плата определяется судом на основах настоящего постановления и в зависимости от имущественного положения с'емщика.

II.

Предложить городским советам и соответствующим местным исполнительным комитетам по принадлежности издать на основах настоящего постановления и ввести в действие квартирные тарифы: в г. Тифлисе — не позднее 1 сентября 1929 г., а в остальных городах и городских поселениях — не позднее 1 октября 1929 года.

III.

В связи с изданием настоящего постановления отменить: а) ст. ст. 1-28 постановления Всегрузинского центрального исполнительного комитета и Совета народных комиссаров ССР Грузии от 4 июля 1927 года об оплате жилых помещений в городах и поселениях городского типа (С. У. 1927 г., № 7, ст. 98) и б) статью 11-ю декрета Всегрузинского центрального исполнительного комитета и Совета народных комиссаров ССР Грузии от 26 сентября 1923 года «О жилых помещениях» (С. У. ССР Грузии 1923 г., № 2, ст. 20; 1927 г., № 7, ст. 99).

IV.

Действие настоящего постановления распространяется на территории ССР Абхазии, АССР Аджаристана и Автономной Области Юго-Осетии.

V.

Предложить народному комиссариату юстиции выработать по соглашению с народным комиссариатом труда и советом профессиональных союзов Грузии список должностей и профессий, дающих право на дополнительную комнату или площадь, согласно ст. 9-й декрета ВЦИК и СНК ССР Грузии от 26 сентября 1923 года «О жилых помещениях», и представить таковой на утверждение Совета народных комиссаров ССР Грузии не позднее 1 сентября 1929 года.

Зам. председателя Всегрузинского центрального исполнительного комитета Т. ЖГЕНТИ.

Зам. председателя Совета народных комиссаров ССР Грузии Г. МГАЛОБЛИШВИЛИ.

За секретаря Всегрузинского центрального исполнительного комитета Д. КУЧУЛОРИЯ.

2 сентября 1929 года.
Тифлис—Дворец.

Справочный отдел

ИЗВЕЩЕНИЯ

● **9-го сентября с. г., в 7 час. веч., в помещении клуба металлистов (ЦРК, Плехановский, 121) состоится общегородская конференция читателей, юнкоров и уполномоченных «Комсомольской Правды» совместно с активом организации. Вход по комсомольским билетам.**

В повестке дня: доклад представителя редакции «Комсомольской Правды» тов. Тругманова о задачах комсомола и работе «Комсомольской Правды». После доклада художественная часть.

● **ЦКК КП (б) Грузии** вызывает 7 сентября, в 10 час. утра, в комн. № 13, т. т. Куруулова, Галинтаар, Пясецкого, Кекелидзе, Собашвили, Дарпинова В., Пхакадзе С., Новрузашвили, Енукидзе Н., Гозалова, Лисовского, Бежанова, Заломолдина, Расул-Заде, Аладжалову, Сулухия, Лежава Н., Хоркели, Циралова, Папава А., Торопелидзе М., Енукидзе Л., Шаумова Л., Чанкветадзе, Итинеева, Салуквадзе Л., Селихова, Асатиани, Жгенти Т., Кочеткова и Хачатурова В.

● **Учетный сектор ЦК КП (б) Грузии** просит сегодня, в 10 час. утра, зайти к тов. Чарквиани (комн. № 22) следующих т. т.: Селбиев (главн. мастерских), Кочнев Виталий (Зак. ЦСУ), Парастаев Николай (трамвай), Чочиев С. (управл. ж. д.), Мкурнали Григорий и Матинов Николай.

● **Бюро секции инж.-техн. сил** 7-го сентября, в 7 час. вечера, в большом зале СПСГ созывает общегородское собрание ИТР. На собрании будет заслушан доклад инж. Розенберг — нормирование, рационализация и стандартизация строительства. На собрание приглашаются все члены секции ИТС, руководители хозорганов, занимающихся строительством, актив производственных комиссий и совещаний и др. заинтересованные специалисты.

● **Очередное заседание приемочной комиссии Тиф. окружкома ЛКСМГ** сегодня, ровно в 5 час. вечера. Присутствие членов приемочн. комис., а также т. т., подлежащих утверждению ТОК, обязательно.

Декреты и постановления

ПОСТАНОВЛЕНИЕ ЗАКАВКАЗСКОГО ЦЕНТРАЛЬНОГО ИСПОЛНИТЕЛЬНОГО КОМИТЕТА И СОВЕТА НАРОДНЫХ КОМИССАРОВ ЗСФСР

О гарнцевом сборе.

В соответствии с постановлением Центрального исполнительного комитета и Совета народных комиссаров Союза ССР от 17 июля 1929 г. о гарнцевом сборе и в отмену постановления Совета народных комиссаров ЗСФСР от 27 ноября 1928 г. о гарнцевом сборе Закавказский Центральный исполнительный комитет и Совет народных комиссаров ЗСФСР постановляют:

I.

1. Установить плату за помол зерна и за переработку его в крупу исключительно в натуральной форме (гарнцевый сбор) по всей территории ЗСФСР для всех мельниц и мукомольно-крупяных предприятий, как государственных, так и кооперативных, общественных и частных, независимо от вида их оборудования, производительности и мощности.

2. Руководство и регулирование проведения гарнцевого сбора в пределах ЗСФСР осуществляется народным комиссариатом торговли ЗСФСР в соответствии с директивами народного комиссариата внешней и внутренней торговли Союза ССР.

3. Народному комиссариату торговли ЗСФСР, на основе директив народного комиссариата внешней и внутренней торговли Союза ССР, предоставляется право освобождать отдельные ведомства и отдельные государственные учреждения и предприятия, кооперативные и общественные организации от уплаты гарнцевого сбора, с установлением для них оплаты помола и переработки зерна в денежной форме.

4. Ставки гарнцевого сбора (натуральной платы за помол зерна) устанавливаются: по пшенице—6¼ клгр., по ячмырю—7½ клгр. и по ячменю и кукурузе—10 клгр. с каждого центнера перемалываемого зерна.

5. Владельцы и арендаторы мельниц и мукомольно-крупяных предприятий обязаны сдавать весь гарнцевый сбор акционерному обществу «Союзхлеб» по ценам, устанавливаемым народным комиссариатом торговли ЗСФСР на основе директив народного комиссариата внешней и внутренней торговли Союза ССР.

Примечание: Там, где «Союзхлеб» вовсе не имеет хлебозаготовительного аппарата или имеет недостаточный хлебозаготовительный аппарат, «Союзхлеб» заключает соглашения с соответствующими кооперативными или государственными организациями.

6. Возмещение расходов по собиранию и хранению гарнцевого сбора привлеченными к этой работе кооперативными организациями, а также уплата им комиссионного вознаграждения производится в размерах и в порядке, устанавливаемых народным комиссариатом торговли ЗСФСР по директивам народного комиссариата внешней и внутренней торговли Союза ССР.

7. Акционерное общество «Союзхлеб», по согласованию с соответствующими исполнительными комитетами (дайра, темм и гаварак), а в местностях, где проведено районирование, райисполкомами, определяет для каждого отдельного предприятия (ст. 1) минимальный размер гарнцевого сбора, подлежащего сдаче в течение сельско-хозяйственного года, с указанием культур и сроков сдачи, о чем предприятиям посылаются специальные извещения.

8. Владельцы и арендаторы мукомольно-крупяных предприятий могут обжаловать в соответствующие окружные (уездные) исполкомы размер [illegible] для [illegible] двухнедельного [illegible] им извещения. Обжалование в указанном [illegible] предприятий от обязанности вносить причитающийся с них гарнцевый сбор, если о приостановлении нет специального постановления того органа, куда была направлена жалоба.

9. В случае несдачи гарнцевого сбора в надлежащем размере, культурах и в установленные сроки гарнцевый сбор распоряжениями соответствующих исполкомов взыскивается натурой в бесспорном порядке.

10. За нарушения положения о гарнцевом сборе устанавливается ответственность:

а) в случае, если в процессе бесспорного взыскания у владельцев и арендаторов предприятий — частных лиц—гарнцевого сбора в натуре не окажется, с указанных владельцев и арендаторов предприятий взыскивается в бесспорном порядке распоряжением соответствующих окружных (уездных) исполнительных комитетов денежный штраф в размере не менее двукратной и не более пятикратной стоимости причитающегося в натуре гарнцевого сбора;

б) за прочие нарушения «Положения о гарнцевом сборе»—при повторных нарушениях—штраф в размере до 100 р., налагаемый в административном порядке соответствующими окружными (уездными) исполнительными комитетами; при повторных же злостных нарушениях—в уголовном порядке по соответствующим статьям уголовного кодекса республик, входящих в состав ЗСФСР.

11. За нарушение «Положения о гарнцевом сборе» должностными лицами государственных, кооперативных и иных общественных предприятий, упомянутых в ст. 1 настоящего «Положения», эти лица подлежат ответственности по соответствующим статьям главы о должностных преступлениях уголовных кодексов республик, входящих в состав ЗСФСР.

12. В случае злостного закрытия собственниками своих предприятий, в целях уклонения от сдачи гарнцевого сбора, эти частные предприятия по решению суда могут изыматься из владения означенных лиц в соответствии с законодательством республик входящих в состав ЗСФСР (ст. 1 гражд. кодекса республик, входящих в состав ЗСФСР).

13. В случае несдачи частными арендаторами предприятий, указанных в ст. 1 настоящего постановления, или злостного приостановления работы предприятий с целью уклонения от сдачи сбора арендные договоры с вышеозначенными лицами могут быть расторгнуты судом в соответствии с законодательством республик, входящих в состав ЗСФСР.

II.

14. Предложить правительствам республик, входящих в состав ЗСФСР, привести свое законодательство в соответствие с настоящим постановлением.

Председатель Закавказского Центрального исполнительного комитета С. КАСЬЯН.

Председатель Совета народных комиссаров ЗСФСР Ш. ЭЛИАВА.

Секретарь Закавказского Центрального исполнительного комитета А. ШАВЕРДОВ

2 сентября 1929 г.
Тифлис—дворец.

Горем убитые Александра Семеновна, Михаил Матвеевич, Дора и Реваз Моселидзе, Александр Семенович и Мария Семеновна Сваидзе, доктор Николай Авксентьевич, Татьяна Сергеевна и Пиночка Поцхадзе извещают родных, друзей и знакомых о трагической гибели дорогого и незабвенного

ПИМЕНА СПИРИДОНОВИЧА ДВАЛИ

Похороны состоятся в Местии (Верхняя Сванети) в воскресенье, 8 сентября. 5251

Правление и члены о-ва „Друзья книги" извещают о трагической гибели в горах Сванетии председателя правления о-ва

Пимена Спиридоновича ДВАЛИ

Гражданская панихида сегодня, в 5 ч. веч., в клубе печатников—ул. Коминтерна, № 3. 5254

Тамара Гаррина и Изабелла Арутчева извещают о трагической кончине друга своего

Веры Леонтиевны Андроновой

Вынос тела из больницы б. Арамянца в воскресенье, 8 сентября, в 9 час. утра, на Ново-Верийское кладбище. 0149

Летний клуб Медсантруд (б. „Стоцкий") Петербургская, 13.

Сегодня, 7-го сентября,

КОНЦЕРТ из произведений Котэ Мегвинет-Ухуцеси

под руков. автора и с участием артистов Госоперы: Манденовой-Страховой, Овчаренко, Исецкого, Кумсишвили, Курхули и С. Гоциридзе.
Избранные места из оперы „Амирани". Начало в 9 час. веч. 5257

ТЕАТРЫ ГОСКИНПРОМА

Летний АПОЛЛО (в саду Дарбази) Плехановский, 91. Худож. фильм „СЭП" Режиссер Вернер

Летний ЭТЕРИ Марчелла Албани и Вернер Краусе в картине „ЗА ОГНЯМИ КУЛИС"

Летний ПАЛАС Художеств. фильм „СЕВИЛЬ" Режиссер Бек-Назаров

Скоро „Генерал" с уч. Бестер Китона 5094

Соцобес при ЦИК Аджаристана об'являет всем совучреждениям, хозорганам и торговым предприятиям, что в связи с предстоящим окончанием хозяйственного года им надлежит о всех долговых обязательствах Соцобесу, центркрестьому и Компому Аджаристана заявить заведывающему соцобесом в письменной форме в двухнедельный срок по адресу: г. Батум, ул. Ленина, 11; после этого срока никакие претензии приниматься не будут. 5258

Заведыв. Соцобес. при ЦИК Аджаристана Сурманидзе. Бухгалт. К. Ильин.

БАТУМСКАЯ ТАМОЖНЯ

доводит до сведения организаций и учреждений, что находящаяся при ней погрузочно-разгрузочная часть с 1-го сентября т. г. **ЛИКВИДИРУЕТСЯ** и артельно-таможенные работы передаются батумскому а-ву **СОВТОРГФЛОТА**, а потому все организации и учреждения, имеющие взаимные расчеты и претензии к погрузочно-разгрузочной части, должны закончить таковые не позже 2-х недель со дня помещения этого об'явления в газетах, после чего никакие претензии к погрузочно-разгрузочной части приниматься не будут.

5260 Батумская таможня.

ЛЕТНИЕ
КЛУБЫ
САДЫ
ЗРЕЛИЩА
помещайте свои
ОБ'ЯВЛЕНИЯ
на льготных условиях в газ.
„ЗАРЯ ВОСТОКА"
Контора открыта от 9 ч. утра до 3½ ч. дня

МОМЕНТАЛЬНЫЙ автоматический счетчик (усовершенствованный). Цена 50 к. Дает немедленно без всяких знаний и наставлений готовые результаты умножения, деления и вычисления процентов с быстротой чтения глаза. Высылается наложенно по получении заказа и 50 коп. За пересылку и упаковку 20 коп., всего 70 коп. (можно марками). Налож. платеж. от 4 р. Заказы и деньги направляйте по адресу: Москва, 14, Главный Почтамт, почтовый ящик № 1084, автору А. И. Цукорштейну 4952 6—6

Нужна домработница

русск. пож. к ребенку и по хозяйству. Ул. Дзержинского (б. ул. Петра Великого), 11, спрос. Н. Деканозову, 2-й эт. 5252

Обучен. кройке и шитью

при мастерской „Женский труд". Плехановский пр., 54, верх. эт. 5214

БАТУМСКАЯ ТАМОЖНЯ

об'являет, что 16 сентября т. г., в 9 ч. утра, в аукционном зале ее

начнутся АУКЦИОННЫЕ ТОРГИ

на продажу контрабандных и просроченных товаров.

В продаже имеется: шерстяные ткани, чулки фильдекосовые и другие товары на сумму по оценке таможни около 15.000 руб. Частники допускаются к торгам после окончания соревнования между кооперативами и другими госторговыми организациями.

5259 Батумская таможня.

ДОКТОР **Е. В. ГОРБОВСКИЙ** ВОЗВРАТИЛСЯ. 5255

ДОКТОР И. П. МЧЕДЛИШВИЛИ возобновил прием больных. Ул. Санаиро (б. Набережная), № 7. Телеф. 15-02. 5215 5—4

ВРАЧИ ЛЕЧЕБНИЦЫ

ЧАСТНАЯ ЛЕЧЕБНИЦА — КОЛЛЕКТИВ ВРАЧЕЙ-СПЕЦИАЛИСТОВ

Для приходящих больных

ГЛАЗНЫЕ БОЛЕЗНИ	9 ч. —10 ч. утра.	Д-р ОРЛОВСКАЯ М. З.
ГОРЛ., УШНЫЕ, НОС. Б.	1 ч. 30 м.—2 ч. 30 дня.	Д-р АРГУТИНСКИЙ З. З.
ХИРУРГИЧЕСК. БОЛ.	2 ч. 30 м.—3 ч. 30 м. дня.	Д-р ИЗБАШЕВ Н. А.
ДЕТСКИЕ БОЛ.	10 ч. до 11 ч. у.	Д-р РОХЛИН М. К.
ВНУТРЕННИЕ БОЛ.	9 ч. 30 м.—11 ч. у.	Д-р РАМЕНДИК Б. Г.
	12—2 ч. д. 5—6 ч. веч.	Д-р ЗАРАФИД Э. А.
ЖЕНСК. Б. и АКУШЕР.	8—10 ч. утра.	Профес. ГОГОБЕРИДЗЕ Б. Н.
	2—3 ч. дня.	Д-р СУЛХАНОВА О. М.
КОЖНО-ВЕНЕР. БОЛ.	10—11 ч. у. и 5—6 ч. д.	Д-р ЗРИДЧЕ А. Г.
	10—12 ч. дн. и 4—6 ч. в.	Д-р СИМОНЯНЦ А. Ч.

Прием ежедневн., кроме воскрес. Аптека 1 руб. Адрес: Арсальский базар, № 15.

Д-р М. А. ЛУКОВЕЦКИЙ принимает больных специально по сифилису, кожным и венерич. болезням. Прием от 9 час. до 11 час. утра и от 5 час. до 8 час. вечера. Женщин от 11 до 12 час. дня. Адрес: ул. Дзиселидзе (б. Саперная) № 38, позади б. Газетск. корпуса.

Д-р Л. С. ОГАНДЖАНОВ. Спец.: сифил., венер. и кож. бол. Прием утр. 7—1, веч. 5—8. Прием женщ. и детей 12—1 ч. дня. Ул. Курсантов (б. Кадетская), 2, подъезд от угла пр. Руставели.

Д-р И. Г. ЛОРТКИПАНИДЗЕ по обновлении прием больных веч., кроме воскресенья. Ул. Ломинадзе (б. Измайловская), № 33. Тел. 2-63.

Зубной врач Д. С. РИЖИНОВ Лечение зубов, хирургия полости рта, пломбирование, удаление зубов без боли, искусственные зубы всех систем, уг. просп. Руставели. Тел. 10-14.

Д-р М. Г. МИКИРТУМОВ вернулся и возобновил прием больных по женским бол. и акушерству от 5 до 7 час. веч., кроме среды. Ул. Калинина (б. Николаевская), № 37. Телеф. 20—25.

Д-р С. А. ГАЛУСТЯН. Внутр., кожные, венерич. (острый и хронич. трипер), сифилис. Прием больн. от 9—11 дня, женщ. от 11—до ч. дня, от 5—7 веч. Ул. Кл. Цеткин, № 77 (б. Елисаветинская) рядом с почтой.

Д-р Я. И. БЕРИЕВ. Венер., мочепол., сифилис, кожные. Прием утр. 9—1 ч., веч. 5—8, для дам отд. вход наискось гост. „Европа", б. „Ной", пер. Чодришвили, № 8, б. Пекж.

Д-р З. А. ТАРУМОВ возобновил прием больных по внутренним детским болезням. Специально по сердечным и легочным болезням. Прием от 10—12 утра и от 5—7 ч. вечера. Трибунальная (б. Судебная), 12. Телефон 22—59.

Д-р К. С. ФОН-ИРТЕЛЬ спец. по мочевым, половым (половое бессилие), венерическим, кожным, сифилису и хирургическ. б. мочевого органа. Прием больных от 5—8 ч. вечера и от 9—12 ч. дня. Прием для женщин от 11 до 12 ч. дня в 1—8 п. Плехановский пр., № 10.

Д-р М. Е. ПАПИТАШВИЛИ женские болезни, акушерство, гонорея (гриппер) женщин и детей, лаборатория послед. на гонорею. Плехановский пр., 97, от 5 до 7 ч. веч.

Д-р Дм. Дм. ЕРОФЕЕВ Малярия, сифил. и их посл., анализ крови и проч. Прием от 8 до 10 и 5—7 ч. в. Плехановск. пр. б. Михайл. 151, под'езд. низкий, вх.

Детский врач Г. Ш. СЕРЕБРЯКОВ. Ул. Саза-Сулиана (б.