Пролетарии всех стран, соединяйтесь! Proletarii tuturor ţărilor, uniţi-vă! Proletarien aller Länder, vereinigt euch! Proletarii de toate statele, unitiţi-vă! Proletarlar bütün memleketlerden birleşiniz! Пролетарии всех стран, соединяйтесь! Butun elqelerin proletarlari, birleşin! Proletarlar butun yerlerden birleşin! Proletarii din toate ţările, uniţi-vă!

ЦЕНА 5 КОП. ГОД ИЗДАНИЯ 8-й

ЗАРЯ ВОСТОКА

ОРГАН ЗАККРАЙКОМА ВКП (б) И ЦИК ЗСФСР

Редакция и главная контора: Тифлис, пр. Руставели, 36. Телеграфный адрес — Тифлис ЗАРЯ

Телефоны редакции и главной конторы:

Телефонограммы	26-11	Репортерская	14-96
Ответ. секр. редакции	3-91	Ночной выпуск	22-61
Ночной секретарь	22-61	Зав. издательством	23-31
Технич. секретариат	18-73	Бухгалтерия	23-31
Информацион. отдел	9-10	Отд. распространения	16-73
Рабочий отдел	8-04	Экспедиция	16-73
Рабселькор. отдел	8-04	Багажная экспедиция	13-45
Парт. отдел	14-14	Отдел об'явлений	26-11
Аппарат РКИ	14-14	Типография	5-08
Эконом. отдел	20-87	ФЗМК	20-68
Иностр. отдел	20-87		
Отдел Востока	20-87		
Отд. „Сов. Закавк."	7-49		
Литер. отдел	14-96		

С жалобами на недоставку газет в Тифлисе звонить по телефону 16-73

Подписная плата на 1929 г.

Общая (Для учр. и частных гражд.)		Льготная (Для рабочих, служащих и крестьян)	
На 12 месяцев	13 р. 50 к.	На 12 месяцев	10 р. —
„ 6 „	7 р. —	„ 6 „	5 р. 50 к.
„ 3 „	3 р. 50 к.	„ 3 „	2 р. 85 к.
„ 1 „	1 р. 25 к.	„ 1 „	1 р. —
С приложением собрания сочинений В. И. Ленина — 30 р.		С приложением собрания сочинений В. И. Ленина — 25 р.	

Заграницу: на 1 мес. — 1,5 дол., 3 м. — 4,5 д., 6 м. — 8 д., 12 м. — 15 д.

ЧЕТВЕРГ, 17-ГО ОКТЯБРЯ 1929 Г., № 239 (2207) — ЦЕНА 5 КОП.

ТАРИФ НА ОБ'ЯВЛЕНИЯ

(За строку петитом)

Позади текста — 80 к. Среди текста — 1 р. 60 к.
Многорядные: позади текста — 1 р. 50 к.; среди текста — 3 р.
При многократном печатании — скидка по соглашению. Сверх тарифа взимается 10 процентов городского налога.
Об'явления принимаются: в главной конторе (пр. Руставели, 36) с 9 до 3½ ч. дня, после чего взимается дополнительно 10 процентов.

Отделения:

Москва — Мал. Ржевский пер., 6. Баку — Набережная, 67, раствор 6. Батум — ул. III Интернационала, 35. Эривань — ул. Абовьяна, 8. Сухум — ул. Октябрьской революции, 10. Ленинакан — Ул. 16, дом № 35. Гянджа — угол улицы Сабира и „28 апреля". Кутаис — ул. Розы Люксембург.

СЕГОДНЯ В НОМЕРЕ

СТРОИТЕЛЬСТВО СОЦИАЛИЗМА В ЗАК. СОЦ. ФЕД. СОВ. РЕСПУБЛИКЕ. ПЕРЕДОВАЯ: «Провести в жизнь директивы союзного правительства»; ПОСТАНОВЛЕНИЕ СНК СССР по докладу правительства ЗСФСР; СТАТЬИ: А. ГУЛОЯН — «Усилим темп индустриализации»; А. ИВАНЯН — «Задачи сельского хозяйства в Закавказьи»; В. ВАСИЛЬЕВ — «Электрификация в ЗСФСР»; ТЕР-ОВАКИМОВ — «Развитие транспорта в ЗСФСР».

ЗАГРАНИЦЕЙ: Бои между английскими и китайскими войсками начались. — Кук выступил с резкой критикой кабинета Макдональда. — Межпартийная борьба перед созывом парламента.

ПО ЗСФСР: Перед [illegible] хлопка. — Дело о мюрсалинском прорыве.

18 октября

истекает срок очередного октябрьского взноса (11-го по коллект. подписке и 5-го по индивидуальной подп.)

Во избежание прекращения высылки газеты и приложений соч. В. И. ЛЕНИНА необходимо подписчикам ВНЕСТИ ОЧЕРЕДНЫЕ ВЗНОСЫ **до 18-го октября.**

ИНОГОРОДНИМ ПОДПИСЧИКАМ при посылке очередного взноса на переводе следует обязательно наклеить АДРЕСНУЮ НАКЛЕЙКУ, по которой получаются газеты.

ОЧЕРЕДНЫЕ ВЗНОСЫ НЕОБХОДИМО ДЕЛАТЬ ИСКЛЮЧИТЕЛЬНО по месту первоначальной сдачи подписки.

Издательство „ЗАРЯ ВОСТОКА".

Провести в жизнь директивы союзного правительства

Сегодня мы публикуем решение союзного правительства; по докладу о социалистическом строительстве в Зак. федерации союзное правительство приняло обширную резолюцию, в которой дает конкретные директивы руководящим советским органам нашей федерации.

Смысл этих решений заключается в необходимости так построить и перестроить работу по строительству в ЗСФСР, чтобы работа эта отвечала этапам революционного строительства.

Констатируя наши успехи, союзное правительство отмечает также и ряд весьма существенных недочетов. В чем заключаются эти недочеты?

«Вместе с тем, — читаем мы в резолюции, — Совет народных комиссаров Союза ССР отмечает ряд недочетов в деятельности правительства Закавказской Социалистической Федеративной Советской Республики. Сюда относятся, прежде всего, неполное использование средств и возможности для еще большего, чем до сих пор, вовлечения в советское строительство широких рабочих, а также бедняцких и середняцких крестьянских масс и недостаточная политико-просветительная работа среди масс.

«В области хозяйственной работы отсутствуют необходимые планость и контроль, а также достаточная четкость в структуре руководящих хозяйственных органов Закавказской Социалистической Федеративной Советской Республики и входящих в ее состав республик, и наблюдаются крупнейшие упущения в отдельных отраслях народного хозяйства, как-то: значительное отклонение капитального строительства промышленности от утвержденных планов, случаи беспроектного строительства электростанций, значительное недовыполнение производственных программ промышленности и т. п.».

Для того, чтобы изжить эти существенные недочеты, нам необходимо, как это мы уже указывали на страницах «Зари Востока», перестроиться и сделать **решительный поворот** в работе всех организаций (партийных, хозяйственных, советских).

Большая централизация и усиление руководящих органов, органов ЦСУ, Зак. ВСНХ, постановка вопроса о необходимости организации Зак. наркомзема, ликвидация вредного параллелизма в работе, решительная борьба с волокитой и бюрократическими извращениями, упрощение советского аппарата, **большая инициатива в работе**, усиление контроля над работой республиканских организаций, большая четкость в работе федеративных органов, разрешение проблемы кадров работников закавказских учреждений — все это неотложные задачи, без разрешения которых немыслимо выполнение директивы союзного правительства, немыслима дальнейшая успешная работа по строительству социализма в Закавказьи. Задачи эти выполнимы при одном непременном условии — **укреплении партруководства всем фронтом нашего хозяйственного строительства.**

Нужно признать, что партруководство вопросами хозяйства у нас еще далеко недостаточно. Все звенья парт. аппарата должны усилить свою деятельность в области руководства конкретными вопросами хозяйственного строительства.

Не мелочная опека, не замена советского аппарата, а действительное укрепление руководства, действительное укрепление контроля над всем ходом социалистического строительства в Закавказьи, — это задача, которая сегодня во весь рост становится перед всеми парторганизациями ЗСФСР.

Необходимо признать, что у нас совершенно недостаточная критика нашего строительства. Строительство нашего хозяйства, как это указывается в резолюции союзного правительства, должно быть на базе широко развернутой самокритики. Если мы и можем сказать о некоторых успехах в развертывании самокритики в ЗСФСР, одновременно мы должны отметить и весьма существенные недочеты, которые заключаются в том, **что самокритика у нас почти не затронула крупнейших вопросов нашего строительства**, что из поля зрения самокритики порчас упускают такие вопросы, как строительство заводов, фабрик, строительство колхозов и совхозов, организация таких отраслей хозяйства, как хлопок, чай и другие ценные культуры, которых не мало в народном хозяйстве ЗСФСР.

Вот почему наряду с укреплением партруководства фронтом хозяйства необходимо развертывающуюся самокритику направить в русло разрешения конкретных вопросов строительства народного хозяйства ЗСФСР.

Мы далеко еще не выполнили задачу широкой мобилизации рабочего класса и актива бедноты и середняцких масс вокруг конкретных задач социалистического строительства.

Мы имеем успех — однако, далеко недостаточный — в области выдвижения в государственный и хозяйственный аппарат рабочих.

Союзное правительство отмечает правильную линию нашу в области разрешения национальной проблемы. Это огромное достижение нужно крепить и дальше, неуклонно связывая братские узы трудящихся всех народов Закавказья.

«Твердое и неуклонное проведение национальной политики, обеспечивающей всем народам Закавказья равноправное и активное участие во всех областях советского строительства», — эту директиву союзного правительства мы должны проводить с большевистской последовательностью, упорно и настойчиво.

Решение союзного правительства обеспечивает темпы индустриализации, реконструкции сельского хозяйства и культурного под'ема широких трудящихся масс ЗСФСР.

Выполнение решений союзного правительства еще более укрепит основы Зак. Федерации. Вот почему это решение необходимо широко популяризовать в рабочих и крестьянских массах. Вот почему необходимо, засучив рукава, перестроив свои ряды, с присущей большевикам энергией немедленно взяться за конкретное проведение этих решений в жизнь.

Нам необходимо в самое ближайшее время исправить все наши недочеты и двигаться вперед с большими успехами, чем мы имели до сих пор.

В борьбе с правыми оппортунистами, маловерами и паникерами, в борьбе со всеми отклонениями от генеральной линии партии партийные организации Закавказья выполнят поставленные перед ними гигантские задачи социалистической стройки ЗСФСР.

СССР за день

«В НОВОМ ОСВЕЩЕНИИ»

МОСКВА, 16-Х. **(По телефону от нашего корреспондента).**

К сведению наивных чудаков, равно как и злостных лицемеров из лагеря троцкистов, «Правда», сообщает, что немецкий орган «Берзенблатт» («Биржевой листок» — «Биржевка») обещает, что издательство Фишера в Берлине выпустит в октябре книгу Л. Троцкого, в которой будут даны соображения о «цезаристской натуре Ленина»... в «новом освещении».

Недурной подарок к 12-й годовщине Октября, не правда ли?

ДОРОГУ В СВАНЕТИЮ НАДО ЗАКОНЧИТЬ

МОСКВА, 16-Х. **(По телефону от нашего корреспондента).**

Под заголовком «Дорогу в Сванетию надо закончить» «Правда» пишет:

«В 1928 году СТО было ассигновано около 3.000.000 руб. на постройку шоссейной дороги в Сванетии, открывающей новые перспективы. Для сванов намечались возможности перестроить свое хозяйство: от мелкого земледелия перейти к коллективному. Намечалась возможность также сплавлять прекрасный строевой лес. Горы, источники Сванетии могли быть доступны для трудящихся масс, так как дорога туда была бы легко доступна каждому.

В 1929 году была выдана первая сумма; уже проложено в самом диком, непроходимом лесу 15 километров дороги. Сваны опять празднуют: они добровольно ввели трудовую повинность для постройки дороги.

Но в этом году вышла заминка: союзный совнарком, выдавая первую ассигновку, постановил все последующие проводить по бюджету Грузинской республики, а товарищи, разрабатывающие бюджет, проглядели эти статьи. Это надо исправить. Нельзя ставить под угрозу срыва большое дело; тысячи сванов с большим волнением ожидают исправления этой бюджетной ошибки».

ПРИЕМ РАБОЧИХ В ВКП (б)

МОСКВА, 16-Х. (Зактаг). — По неполным сведениям ЦК ВКП (б), предварительные итоги приема рабочих в партию за 1928-29 г. таковы: **в первом квартале принято 95.000 кандидатов, во-втором — 50.000 (снижение 40 проц.).** Снижение об'ясняется тем, что места все еще применяют кампанейские приемы, приуроченные ко дню Ленина, 8 марта и т. д. Неизвестных вместо 20 проц. принято 23,9 проц. Парторганизации должны усилить работу и использовать чистку партии для усиления вербовки рабочих и исправления допущенных ошибок.

НАВОДНЕНИЕ В ЛЕНИНГРАДЕ

ЛЕНИНГРАД, 16-Х. (Зактаг). — **15 октября, в 13 часов, под влиянием ветра уровень воды в Неве стал быстро повышаться и в 15 часов достиг 5 футов выше ординара.** В 16 час. 45 мин. повышение уровня приостановилось. **Низменные части Васильевского острова залиты водой. Фабрики и заводы приостановили работу. К 18 часам Нева вышла из берегов в центре города. Адмиралтейская набережная, а также набережная Зимнего дворца залиты водой. В 19 часов вода в Неве пошла на убыль.**

●● Совкарком РСФСР утвердил заместителями наркомпроса РСФСР т.т. Покровского, Крупскую, Ульянову, Эпштейна и Курца.

●● В радио-театре наркомпочтеля в Москве состоялось торжественное открытие рабоче-крестьянского университета по радио. Университетом уже принято 2.200 чел., из них 41% крестьян, 39% рабочих, остальные служащие и прочие.

●● Нефтесиндикат организует краткосрочные курсы по подготовке масляных техников и нефтяных работников для внутренней и экспортной работы.

Войска Фын Юй-сяна ведут наступление на юго-восток

НАЧАЛО КРУПНОЙ ОПЕРАЦИИ

ПЕЙПИН, 15-Х. (Зактаг). — **Агентство Говень сообщает, что части войск Фын Юй-сяна выступили на юго-восток с явным намерением перерезать Пекин-Ханькоускую железную дорогу.**

НАНКИНСКИЕ ВОЙСКА В ХЭНАНИ РАЗБИТЫ

ТОКИО, 15-Х. (Зактаг). — **«Ници Ници»** сообщает, что **Сун Лян-чен разбил нанкинские войска в Хэнани и занял Лоян.**

БЛАГОПРИЯТНО ДЛЯ НАНКИНА?

ШАНХАЙ, 15-Х. (Зактаг). — Нанкинское агентство **Гоминь** продолжает утверждать, что **положение на юге складывается благоприятно для Нанкина.**

Симбун Ренго сообщает, что председатель шаньдунского правительства Чен Тьяо-юань, первоначально решивший поддержать выступление Фын Юй-сяна, передумал и **об'явил себя сторонником Нанкина.**

Как сообщают из Ханькоу, туда все время прибывают войска из отдаленных местностей провинции Хубей и направляются на север в Пейпин по Ханькоуской жел. дороге.

АНТИСОВЕТСКИЕ ПРИЗЫВЫ ГОМИНДАНА

ТОКИО, 15-Х. (Зактаг). — Харбинская организация гоминдана выпустила воззвание, призывающее население **выступить против СССР с оружием в руках.**

«ДОБРОВОЛЬЦЫ» ПОД АРЕСТОМ

ТОКИО, 15-Х. (Зактаг). — По сообщению из Харбина, **за отказ вступать в добровольческие «батальоны смерти»** арестовано несколько китайских студентов харбинского политехникума.

ВОЕННЫЕ ПРИГОТОВЛЕНИЯ ПРОДОЛЖАЮТСЯ

ТОКИО, 15-Х. (Зактаг). — По сообщению из Манчжурии, в Ченьчуне более недели находится мукденская воздушная эскадрилья в составе десяти аэропланов, которая ожидает прибытия инструкторов. **Эскадрилья будет отправлена на фронт.**

СОВЕЩАНИЕ МУКДЕНСКИХ ЛИДЕРОВ

ТОКИО, 15-Х. (Зактаг). — По сообщению газеты **«Асахи»**, в Харбине циркулируют вновь **нелепые слухи о том, что между советским и китайским правительствами заключено соглашение по вопросу о КВЖД.**

Передают, что на состоявшемся в день национального китайского праздника 10 октября **Совещании мукденских лидеров было решено сделать уступки по отношению к СССР.**

В ЗАСТЕНКАХ КИТАЙСКИХ БАШИБУЗУКОВ

ХАБАРОВСК, 16-Х. (Зактаг). — Прибывшие из Харбина советские граждане сообщают о положении наших заключенных в Манчжурии. Заключенных кормят недопеченым хлебом. Все лето давали по два испорченных помидора, сейчас дают хлеб и чеснок. Горячей пищи никакой нет. **Зарегистрированы случаи применения пыток: подвешивание за пальцы, наливание керосина в нос, избиение бамбуком, вырывание ногтей и т. д.**

Аэропланы отряда генерала Фан Юна летают над Харбином и разбрасывают летучки с призывом **изгнать советских граждан из Китая и избивать их.**

БЕЛОГВАРДЕЙСКАЯ ДЕМОНСТРАЦИЯ

ТОКИО, 15-Х. (Зактаг). — По сообщению из Манчжурии, похороны убитого сыщика Гнацинтова в Харбине вылилась **в бело-эмигрантскую демонстрацию с участием организаторов белогвардейских отрядов** генерала Кручинина, Врадзиловского и Сахарова.

Классовая борьба в Германии обостряется

ТИРАЖ «РОТЕ ФАНЕ» БЫСТРО РАСТЕТ

БЕРЛИН, 15-Х. (Зактаг). — В связи с энергичной разоблачительной кампанией «Роте Фане» по делу о злоупотреблениях в берлинском городском самоуправлении, а также в связи с горячей поддержкой, оказываемой газетой бастующим трубопрокладчикам, — **популярность газеты среди берлинских трудящихся сильно возрасла. За последние две недели газета приобрела более 5 тысяч новых подписчиков.**

РЕПРЕССИИ ПРОТИВ КОММУНИСТИЧЕСКОЙ ПЕЧАТИ

БЕРЛИН, 15-Х. (Зактаг). — Редактор коммунистической газеты «Рур Эхо» **Эрих Биркенхауэр** приговорен **к одному году заключения в крепости и штрафу в 1000 марок** за «подстрекательство рабочих Рурской области».

АНТИФАШИСТСКИЙ С'ЕЗД В ЭССЕНЕ

БЕРЛИН, 15-Х. (Зактаг). — Эссенский полицей-президент **запретил созыв антифашистского с'езда** в Эссене, мотивируя это тем, что «на с'езде будет обсуждаться вопрос о продолжении деятельности запрещенного союза красных фронтовиков».

БЕРЛИН, 15-Х. (Зактаг). — Несмотря на запрещение полиции, в окрестностях Эссена **состоялся антифашистский с'езд Рурской области при участии свыше 300 делегатов. Полиции удалось разогнать с'езд лишь спустя три часа после его начала.**

КОНФЕРЕНЦИЯ МОПР

БЕРЛИН, 15-Х. (Зактаг). — На конференции германской секции МОПР, представитель исполкома МОПР **Рубинштейн** сделал доклад о деятельности МОПР. Конференцию приветствовал также представитель запрещенного союза красных фронтовиков **Леов.** Главный доклад о политическом положении и ближайших задачах МОПР был сделан **Гешке.** Отметив цели и задачи МОПР, тов. Гешке заявил, что МОПР самым решительным образом отразит всякую попытку противопоставить свою организацию интересам пролетариата.

Конференция единогласно **отклонила просьбу исключенных сторонников Брандлера об их обратном приеме в МОПР.** После принятия нескольких резолюций и заключительного слова **Пика** конференция закрылась.

Завокзальцы Баку, СЛУШАЙТЕ!

ЗАВОКЗАЛЬНОМУ РАЙКОМУ БАКИНСКОЙ ОРГАНИЗАЦИИ АКП (б).

Ленинский райком тифлисской организации КП (б) Грузии вызывает вас на **социалистическое соревнование по вопросу партийного просвещения** на 1929-30 учебный год на следующих условиях:

1) Мобилизация мнения партийной организации вокруг вопросов партийного просвещения.

2) 70-проц. охват членов и кандидатов КП (б) по отношению районной организации и 30 проц. беспартийных и членов ЛКСМ по отношению к численности партсети (ЕПШ, ВСПШ, предметные кружки, кружки текущей политики, курсы рабочих пропагандистов и самообразования), помимо общеобразовательного и специального партийного образования.

3) Своевременное открытие всех типов политшкол (ЕПШ и ВСПШ до 15 октября, предметные кружки до 1 ноября, кружки для переподготовки низового партактива до 10 ноября).

4) Подбор достаточного количества квалифицированных руководов для всех типов школ, улучшение качества преподавания и лучшая усвояемость слушателями программы.

5) Обеспечение всех типов политшкол соответствующими удобствами для занятий (своевременное обеспечение школ учебными пособиями, помещение, свет, отопление).

6) Увязка работы политшкол и руковода с жизнью производства.

7) Лучшее обслуживание рабочих слушателей политшкольцев, связанных со сменными работами и движением (поездн. бригады, движение трамвая и т. д.), и рабочих, перешедших на непрерывку.

8) Лучшее обслуживание партсетью студентов и курсантов средних и высших учебных заведений (ГПИ, рабфак, строительный техникум, курсы дорпрофобра).

9) Подготовка и переподготовка рабочих пропагандистов на грузинском языке — 20, на русском — 15, для использования с нового учебного года.

10) 80-проц. охват агитаторов и групповиков агитколлективами.

11) Наилучшая постановка общеобразовательных дисциплин в сети партийного просвещения.

12) Наибольший охват работниц из общего количества работниц районной организации.

13) Больший процент посещаемости партсети.

14) Лучшее обслуживание нац. меньшинств.

15) Направление всех неграмотных и малограмотных в ликбезы и 100-проц. выпуск их.

Эти условия проработаны на совещании актива 9 октября и на открытых собраниях ячеек района от 11 октября.

Для выработки договора и уточнения всех основных пунктов настоящего проекта просим командировать представителя не позже 30 октября.

ЛЕНИНСКИЙ РАЙКОМ КП (б) Г.

Надир-хан избран падишахом?

ТЕРМЕЗ, 15-Х. (Зактаг). — **По полученным сведениям, Надир-хан избран 15 октября падишахом Афганистана.**

ПИСЬМО АМАНУЛЛЫ НАДИР-ХАНУ

ЛОНДОН, 15-Х. (Зактаг). — Римский корреспондент **«Дейли Мэйль»** сообщает, что Аманулла послал Надир-хану письмо, в котором говорится:

«В качестве афганца, любящего свою родину, шлю самые горячие поздравления вам и тем, кто увековечил свое имя победой под вашим руководством».

Делегаты революционных писателей у рабочих Надзаладеви

Вечером делегация посетила клуб им. Плеханова. К 7 часам клуб был переполнен рабочими-железнодорожниками, тепло встретившими пролетарских писателей Запада.

В торжественной части вечера с приветствиями выступали работник железнодорожники и писатели. Рабочие просили гостей написать правду о Советском Союзе вообще и в частности о советской Грузии. Выступившие с приветствиями писатели Матэ Залка, Людвиг Рейн, Вайскопф, Йоганнес Бехер и Бруно Ясенский передали тифлисским рабочим, а в их лице и всему пролетариату Грузии горячий привет от рабочих Западной Европы и обещали по возвращении домой рассказать правду о том, что они видели в Советском Союзе.

Выступивший председатель делегации т. Бела Илиеш заявил:

— Мы здесь за время короткого пребывания видели такое строительство, какое трудно представить себе даже в Европе. Там строят тюрьмы и братские могилы для рабочих, а здесь мы видели строительство новых фабрик, заводов и электростанций. Если выбирать между западной культурой, культурой тюрьмы и могилы, или восточной культурой, культурой ЗАГЭС, то мы предпочитаем последнее. Мы сейчас помогаем рабочему классу пером, но когда нужно будет, то выступим против общего врага с винтовкой.

Демагогический маневр ППС

НОВАЯ ПОПЫТКА ОБМАНУТЬ РАБОЧИХ

ВАРШАВА, 15-Х. (Зактаг). — На партийном совещании ППС принята резолюция, в которой указывается, что ППС ставит себе непосредственной политической задачей **добиться ликвидации системы управления, установившейся в Польше после майского переворота 1926 года, опирающейся на единоличную диктатуру.** Резолюция считает необходимым об'единение сил ППС с силами других социалистических партий и национальных меньшинств. Центр тяжести резолюции заключается в пункте, говорящем, что **«всякая попытка государственного переворота встретит отпор со стороны ППС и рабочих масс».**

Эта «решительная» резолюция рассчитана на создание соответствующих настроений накануне предстоящей сессии сейма, а также **на реабилитацию ППС после недавно разоблаченных Пилсудским закулисных махинаций пепезовцев с правительством.** Несмотря на угрозы, содержащиеся в резолюции, она **не произвела заметного впечатления в правительственных кругах и встречена правой печатью с явной иронией.**

По сообщению **«Наш Пшеглонд»** в ответ на эту резолюцию полковник **Славек** опубликует статью и выступит с программной речью, в которых заявит, что созываемая в конце октября бюджетная сессия сейма может оказаться **последней сессией нынешнего сейма, если оппозиция решится на серьезное выступление против правительства.**

ПРЕДСЕССИОННЫЕ МАНЕВРЫ ПИЛСУДЧИКОВ И ПЕПЕЗОВЦЕВ

Телефон «Зари Востока».

МОСКВА, 16-Х. Варшавский корреспондент **«Известий»** сообщает:

«Приближающаяся сессия сейма является центральным пунктом, вокруг которого мобилизуется все внимание политических кругов. По всей вероятности, сейм будет созван 31 октября. В политических кругах ожидают, что **сессия будет иметь очень бурный характер.** Оппозиционные партии грозят правительству Свитальского вотумом недоверия. Главный совет ППС опубликовал ряд политических резолюций, гласящих, что **ликвидация системы, основанной на диктатуре одного лица, является непосредственной задачей партии.** Центральный орган ППС **«Роботник»** раз'ясняет, что понятие «ликвидация режима» подразумевает **не только отставку кабинета Свитальского и восстановление конституции, но имеет также в виду образование нового правительства, опирающегося на большинство сейма.**

В политических кругах, несмотря на очень острый тон пепезовских резолюций, справедливо полагают, что **практически ППС окажется гораздо скромнее** и будет считать себя удовлетворенной отставкой кабинета Свитальского — в первую очередь министра труда полковника **Пристера.**

17 октября предстоит заседание правительственного блока. В кругах пилсудчиков уверяют, что в ответ на резолюцию ППС председатель правительственного блока полковник Славек сделает официальное заявление, что предстоящая сессии сейма **будет вообще «последней»**, если только оппозиция начнет борьбу против правительства. Каково в действительности решение правительства, — определить пока трудно; вернее всего, что никакого решения пока нет. Во всяком случае, **атмосфера достаточно сгущенная.**

В политических кругах предвидят различные возможности. В частности, полагают, что оппозиция при создавшемся положении будет вынуждена выступить с вотумом недоверия правительству Свитальского. Если после отставки Свитальского Пилсудский выдвинет в качестве «премьера» бывшего начальника второго отдела контрразведки, **нынешнего министра финансов Матушевского, и не введет в кабинет Пристера,** — «смертельная борьба» между оппозицией и правительством будет ликвидирована, так как левая группа склонна считать Матушевского сторонником сотрудничества с сеймом. Если же Пилсудский на отставку Свитальского ответит выдвижением полковника Пристера на пост премьера, положение создастся еще более запутанное. **В этом случае оказались бы почти неминуемы новые выборы.**

Следует, однако, заметить, что **не только правительство, но и «левая оппозиция» считает выборы «прыжком в неизвестность».** В частности, **ППС чрезвычайно опасается, что коммунисты могут завоевать огромное количество прежних пепезовских избирателей,** особенно в рабочих центрах. Опасается ППС также и усиления национал-демократов. Что касается правительства, то **никаких надежд на выборы оно, конечно, возлагать в общем не может.**

Пока-что, в ожидании бюджетной сессии, обе стороны — и «оппозиция», и правительство — выступают с целым арсеналом угроз».

РАПОРТ ПО НАЧАЛЬСТВУ

Рис. И. Гурро.

— Резолюционная резолюция опубликована: рабочие успокаиваются; дозвольте возобновить переговоры.

Предвыборная борьба в Чехо-Словакии

ЭНЕРГИЧНАЯ КАМПАНИЯ КОМПАРТИИ

ПРАГА, 15-Х. (Зактаг). — Центральная избирательная комиссия утвердила 19 кандидатских списков в палату депутатов и 16 списков в сенат. **Выборы должны состояться 27 октября.** Список компартии получил первый номер. Из выставленных на первых местах 80 кандидатов компартии — **55 рабочих от станка, 13 беднейших крестьян, 12 партработников, из которых половина бывшие рабочие.**

Междупартийная борьба в коалиционном лагере в полном разгаре. В грязной кампании, которую подняли социал-демократы против компартии, они демагогически используют гнусную ложь авантюриста Беседовского. **Коммунисты проводят большую кампанию по созданию выборного фонда и развертывают боевую предвыборную агитацию под лозунгом — класс против класса.** Компартия непосредственно связывает свою избирательную кампанию с подготовкой к празднованию 12-й годовщины Октябрьской революции. **Полиция конфисковала весь предвыборный тираж плакатов.**

Спичечная монополия

ЗАПЛАТИТ ПОТРЕБИТЕЛЬ

БЕРЛИН, 15-Х. (Зактаг). — Полагают, что соглашение по вопросу о введении спичечной монополии в Германии будет заключено в середине текущего года. **После устранения советской конкуренции цена на спички будет повышена.**

ОСТАНОВКА ЗА ДЕЛЕЖОМ ДИВИДЕНДА

БЕРЛИН, 15-Х. (Зактаг). — Окончательное заключение договора о спичечной монополии откладывается, ибо **еще не достигнуто соглашение о размерах участия германского правительства в дивидендах.**

Попытка ограбления отделения Московского банка в Лондоне

ЛОНДОН, 15-Х. (Зактаг). — В конце прошлой недели **в лондонское отделение Московского народного банка проникли грабители.** Полиции удалось помешать грабежу. **Трое грабителей арестованы.** Представители банка сообщили корреспонденту ТАСС, что **банк совершенно не пострадал,** ибо полиция вошла в помещение банка почти вслед за грабителями. **Налет был произведен исключительно в целях грабежа.**

Кук подводит итоги

ЛОНДОН, 15-Х. (Зактаг). — Секретарь федерации горняков Кук, выступая на митинге в Кентоне, заявил:

«Лесть печати, повидимому, ударила в голову некоторым членам кабинета. Пусть они помнят, что после утра всегда наступает ночь».

Далее Кук нападал на министра труда Маргариту Бонфильд и подчеркивал, что **при правительстве Макдональда большее число безработных лишено пособий, чем при консервативном правительстве.**

Вести отовсюду

(По телеграммам Зактага)

≈ Французский совет министров принял английское приглашение **на конференцию пяти держав** по вопросу морских разоружений.

≈ В посредстве СССР в Латвии состоялся первый **прием представителей печати Свидерским** в присутствии представителей всех крупнейших газет.

≈ На скачках под Берлином победила одна из трех скаковых лошадей, доставленных в Германию из СССР впервые после войны. Германская печать отмечает **большие успехи коннозаводства СССР.**

ПЕРЕД СБОРОМ ХЛОПКА

УРОЖАЙ ХЛОПКА ЭТОГО ГОДА ДОЛЖЕН ОБЕСПЕЧИТЬ НАШУ ПРОМЫШЛЕННОСТЬ СЫРЬЕМ. БОЛЬШЕ ВНИМАНИЯ ХЛОПКОВОМУ ФРОНТУ

ВОДОКАЧКИ, КОТОРЫЕ НЕ ОРОШАЮТ

Строительство водокачек для орошения новых земель страдает техническими недостатками. — Работы производятся спустя рукава.

(От нашего эриванского корреспондента)

Внеплановое ирригационное строительство Армводхоз формально выполнил, а по существу... провалил.

По плану Армводхоза должны были быть построены водокачки: Гарнинчайская для орошения 1.000 га, Хорвирабская — на 940 га, Айгиличская — на 1.200 га, Хелвинская — на 340 га, Мидлянская — на 100 га и Суренавская — на 50 га. Всего для орошения 3.630 га.

Работа этих водокачек дала печальные результаты. В ряде сел Ватгиршапатского уезда часто портилась оросительная сеть Айгиличая, посевы хлопка подвергались порче в виду раннего созревания и сгорания всходов.

По данным «Бамбак-мугтона», площадь, пострадавшая от неподачи воды для орошения хлопковых полей, в этом уезде равняется 270 га и ее часть в 100 га погибла совсем.

Орошаемая площадь — 600 га и почти половина ее погибла.

Вместо нового выхода земель из-под водокачек в размере 3.630 га освоена под хлопок лишь только площадь в 1.431 га, из них 469 были и раньше заняты под хлопковую культуру.

РКИ Армении предложила Армводхозу окончить работу до начала весенней вспашки и принять меры к устранению технических недочетов как оборудования, так и водопроводящей сети для бесперебойного и достаточного орошения всей площади.

ХЛОПОК ГИБНЕТ

СТЕПАНАКЕРТ, 16-Х. (Зактаг). — В Джрабердском районе заканчивается первый сбор урожая хлопка. В районе селений Гасанчай, Нижний и Верхний Чайлу и друг., где вода для поливки была в изобилии, **хлопок дал великолепный урожай.** В среднем, с десятины предполагают собрать 800—900 килограммов. Колхозы в этих селениях, где применялись культурные способы обработки, предполагают взять с га более одной тонны хлопка. Резкую противоположность представляет собой урожай селений, расположенных в нижней части района. Вследствие халатности и неразберихи с водопользованием хлопковые посевы ряда селений (Касанет, Мардакерт, Ораттаг и пр.) остались без воды и дали жалкий урожай.

23.070 ТОНН ХЛОПКА

САЛЬЯНЫ, 16-Х. (Зактаг). — В текущем году на хлопковых плантациях Муганского округа предположено собрать с 39.399 гектаров 23.070 тонн хлопка-сырца.

НОВАЯ АРМИЯ ХЛОПКОВОДОВ И ИРРИГАТОРОВ

Постановление Союзного Совнаркома проведено в жизнь.

БАКУ, 16-Х. (Наш кор.). Разрешен вопрос об организации в Азербайджане факультета по хлопководству и ирригации.

Состоявшееся при госплане особое совещание совместно с профессурой и представителями заинтересованных организаций **постановило преобразовать существующее при азербайджанском политехническом институте гидротехническое отделение в самостоятельный факультет водного хозяйства с основной задачей — подготовлять для нужд хлопководства инженеров-ирригаторов. На первый курс решено принять в текущем году не менее 100 человек** либо путем нового набора студентов, либо путем перевода на этот факультет студентов, принятых уже на другие факультеты.

Решен также в благоприятном смысле вопрос об организации в АССР специального хлопководческого факультета в целях обеспечения хлопкового хозяйства Азербайджана специалистами высшей квалификации. Курс обучения на факультете установлен четырехгодичный, при чем в текущем учебном году найдено возможным превысить задание совнаркома СССР и принять на первый курс вместо 150 человек 170.

Что касается хлопководческих техникумов, решено новых не открывать, а в существующих в Гяндже и Ардаме сельско-хозяйственных техникумах усилить прохождение дисциплин по хлопководству. **С будущего же учебного года в этих городах будут организованы специальные техникумы по хлопководству.**

ЗАДАНИЕ ЦЕНТРА ВЫПОЛНЕНО

БАКУ, 16-Х. (Зактаг). — Задание центра об отгрузке к 15 октября 500 тонн волокна будет выполнено. В настоящее время в Азербайджане работают все хлопкоочистительные заводы, кроме акстафинского и нарашенского, где недостаточен запас сырца. Заводы работают в одну смену, трехсменная работа начнется с 20 октября.

СОЦИАЛИСТИЧЕСКОЕ СОРЕВНОВАНИЕ В ХЛОПКООЧИСТИТЕЛЬНЫХ ЗАВОДАХ

БАКУ, 16-Х. (Зактаг). — Хлопкоочистительные заводы Азербайджана, по инициативе гянджинского завода, вызвали на социалистическое соревнование хлопкоочистительные заводы Ферганы. Вызов ими принят. Об'ект соревнования — быстрее и лучше обслужить текстильные фабрики волокном.

СБОР ХЛОПКА

БАШКИРАШЕН, 16-Х. (Наш кор.). По всему району **приступлено к сбору хлопка.** Скупные пункты готовы к приему сырца. Началась первая сдача хлопка. Крестьяне получают расчет в тот же день. Урожай в этом году выше среднего.

СОВЕТСКОЕ ЗАКАВКАЗЬЕ

Дело о мюрсалинском прорыве

САЛЬЯНЫ, 16-Х. (Зактаг). — **16 октября в сел. Сабирабад, Сальянского округа, прибыла выездная сессия верховного суда АССР, которая в показательном процессе будет слушать дело по обвинению девяти кулаков, прокопавших весной этого года берегоукрепительные валы у сел. Мюрсали. В результате этого прокопа образовался большой прорыв и хлынувшая через него вода из Куры затопила свыше 10.000 гектаров посевов хлопка и зерновых культур и причинила крупные убытки огромному району.**

Клуб-дворец совторгслужащих

БАКУ, 16-Х. (Наш кор.). 7 ноября состоится торжественное открытие вновь выстроенного клуба-дворца союза совторгслужащих. Клуб занимает огромную

СТРОИТЕЛЬСТВО СОЦИАЛИЗМА В ЗАКАВКАЗСКОЙ СОЮЗНА

СОЮЗНОЕ ПРАВИТЕЛЬСТВО О ДОСТИЖЕНИЯХ

Образованием Закавказской Социалистической Федеративной Советской Республики заложен прочный фундамент для совместной работы народов Закавказья в области национального, культурного и хозяйственного строительства

За индустриализацию ЗСФСР, за социалистическую реконструкцию закавказской деревни!

На базе развертывающегося социалистического строительства поднимем культурный уровень широчайших масс трудящихся ЗСФСР

ПРОТИВ ПРАВЫХ ОППОРТУНИСТОВ, МАЛОВЕРОВ И ПАНИ

ПОСТАНОВЛЕНИЕ СОВЕТА НАРОДНЫХ КОМИССАРОВ СОЮЗА ССР

по докладу правительства Зак. Соц. Фед. Сов. Республики

Заслушав доклад председателя Совета народных комиссаров Закавказской Социалистической Федеративной Советской Республики тов. Ш. З. Элиава о деятельности правительства Закавказской Социалистической Федеративной Советской Республики. Совет народных комиссаров Союза ССР констатирует, что образованием Закавказской Социалистической Федеративной Советской Республики заложен прочный фундамент для совместной работы народов Закавказья в области национального, культурного и хозяйственного строительства.

Проводимая правительством Закавказской Социалистической Федеративной Советской Республики в соответствии с общей линией правительства Союза ССР правильная национальная политика положила конец национальной розни, которая искусственно разжигалась всеми предшествовавшими советской власти правительствами. На основе этой политики рабочие и крестьяне Закавказья восстановили разрушенное народное хозяйство и приступили к созданию крупной индустрии. Закавказье твердо и неуклонно переходит на рельсы социалистической реконструкции своего народного хозяйства.

В последней кампании по перевыборам советов в Закавказьи повышенное участие приняли рабочие города и деревни, а также крестьяне середняки и бедняки, в частности женщины. Должен быть отмечен тот единодушный отпор, который всеми трудящимися был дан всякого рода попыткам капиталистических элементов использовать отдельные возникающие перед советской властью затруднения в контр - революционных целях. Объединение вокруг советов в Закавказьи широкого актива советских строителей создает уверенность в том, что правительство Закавказской Социалистической Федеративной Советской Республики успешно справится с серьезными задачами, связанными с выполнением пятилетнего плана развития народного хозяйства Союза ССР.

Вместе с тем Совет народных комиссаров Союза ССР отмечает ряд недочетов в деятельности правительства Закавказской Социалистической Федеративной Советской Республики. Сюда относятся, прежде всего, неполное использование средств и возможности для еще большего, чем до сих пор, вовлечения в советское строительство широких рабочих, а также бедняцких и середняцких крестьянских масс и недостаточная политико - просветительная работа среди масс. В области хозяйственной работы отсутствуют необходимые плановость и контроль, а также достаточная четкость в структуре руководящих хозяйственных органов Закавказской Социалистической Федеративной Советской Республики и входящих в ее состав республик и наблюдаются крупнейшие упущения в отдельных отраслях народного хозяйства, как-то: значительное отклонение капитального строительства промышленности от утвержденных планов, случаи беспроектного строительства электростанций, значительное недовыполнение производственных программ промышленности и т. п.

Совет народных комиссаров Союза ССР считает, что важнейшими задачами, на которых в настоящий период правительство Закавказской Социалистической Федеративной Советской Республики должно сосредоточить главные свои усилия, являются следующие:

а) Дальнейшее развертывание мероприятий по вовлечению в государственный аппарат рабочих, а также бедняцкого и середняцкого крестьянства; плазоморное и решительное проведение чистки и проверки государственного аппарата на базе широчайшей самокритики; борьба со всякого рода зажимами последней; подготовка новых кадров, в частности рабочих - выдвиженцев, и замена ими социально чуждых, бюрократических и разложившихся элементов государственного аппарата.

б) Твердое и неуклонное проведение национальной политики, обеспечивающей всем народам Закавказья равноправное и активное участие во всех областях советского строительства.

в) Систематическая и упорная работа по переустройству советского аппарата Закавказья в соответствии с задачами социалистического преобразования народного хозяйства, требующими упрощения и оживления советов, проведения экономического и административного районирования, проведения плановой реорганизации низового аппарата. Районирование должно итти по пути укрупнения округов, районов и сельских советов.

г) Борьба с пережитками старого быта среди народов Закавказья на основе усиления культурно - просветительной работы и проведения дальнейших мер по раскрепощению женщины.

д) Выработка форм и осуществление действительного планирования и единого руководства со стороны правительства Закавказской Социалистической Федеративной Советской Республики хозяйственным строительством Закавказья в целях обеспечения необходимого темпа индустриализации. Для этого система плановых органов Закавказья должна быть в частности реорганизована таким образом, чтобы основные отрасли народного хозяйства планировались государственной плановой комиссией ЗСФСР. В тех же целях должна быть усилена роль Центрального статистического управления ЗСФСР, обеспечено действительное подчинение ему республиканских статистических органов, усилена роль Высшего совета народного хозяйства ЗСФСР, поставлен вопрос о создании народного комиссариата земледелия Закавказской Социалистической Федеративной Советской Республики. Все необходимые изменения должны быть осуществлены на основе сохранения самодеятельности отдельных республик Закавказья, исходя из требований рационализации и удешевления государственного аппарата.

Проведение в жизнь намеченной реорганизации должно сосредоточить в руках правительства Закавказской Социалистической Федеративной Советской Республики действительное руководство всем хозяйственным строительством Закавказья и контроль в этой области за деятельностью республик, входящих в Закавказскую Социалистическую Федеративную Советскую Республику.

Исходя из необходимости всестороннего содействия правительству Закавказской Социалистической Федеративной Советской Республики в осуществлении стоящих перед ним задач, Совет народных комиссаров Союза ССР **постановляет:**

I. В ОБЛАСТИ ПРОМЫШЛЕННОСТИ И ЭЛЕКТРОСТРОИТЕЛЬСТВА.

1. Признать правильной установку правительства Закавказской Социалистической Федеративной Советской Республики на создание крупного производства на базе использования естественных богатств Закавказья и социалистической реконструкции всего народного хозяйства Закавказья путем его электрификации.

2. В целях изжития недочетов в работе промышленности и усиления плановости во всех отраслях работы предложить правительству Закавказской Социалистической Федеративной Советской Республики: а) принять меры к унификации и рационализации органов, регулирующих промышленность в отдельных республиках Закавказья, организационно увязав их со структурой аппарата Высшего совета народного хозяйства ЗСФСР; б) принять меры к усилению контроля за выполнением производственных программ, в частности по линии капитального строительства; в) разработать и срочно провести в жизнь разграничение промышленности на общефедеративную, республиканскую и местную, сосредоточив руководство республиканской промышленностью в высших советах народного хозяйства советских социалистических республик Грузии, Азербайджана и Армении.

3. Признать необходимым всемерно ускорить реконструкцию чиатурской марганцевой промышленности и электрификацию Чиатурского района с форсированным переходом на полную механизацию добычи, подвоза, погрузки и перегрузки руды в Поти и Шоранани, а также приступить в 1929-30 году к строительству первой очереди ферро - марганцевого завода мощностью в 40—50 тыс. тонн с доведением его производительности к началу следующего пятилетия до 150 тонн.

4. Предложить правительству Закавказской Социалистической Федеративной Советской Республики: а) обратить особое внимание на развитие сельской электрификации, которой до настоящего времени не уделялось достаточного внимания; б) принять меры в увязке сельской электрификации с развитием индустриализации сельского хозяйства путем использования для этой цели сети электропередач от существующих районных станций и развертывания нового электростроительства, связанного с развитием кустарных промыслов и промышленности по переработке сельско - хозяйственного сырья.

5. Обязать Высший совет народного хозяйства Союза ССР: а) принять все меры к широкому развертыванию в Закавказской Социалистической Федеративной Советской Республике геолого - разведочных и исследовательских работ с направлением их по преимуществу по линии выявления и изучения новых месторождений нефти, угля, марганца, железа и цветных металлов, значительно увеличив намеченные по пятилетнему плану ассигнования на эту цель; б) обратить внимание научно - исследовательских и геолого - разведочных учреждений Союза ССР на всестороннее изучение естественных богатств Закавказья; в) максимально ускорить геолого - разведочные работы по Дашкесанскому железному месторождению.

6. Обязать Государственную плановую комиссию Союза ССР, Высший совет народного хозяйства Союза ССР и народный комиссариат путей сообщения ускорить разрешение вопроса об увязке железнодорожного и портового строительства с рудничным строительством на Чиаурском угольном месторождении, учитывая также возможность организовать в Очемчирах металлургический завод на керченской руде.

7. Предложить правительству Закавказской Социалистической Федеративной Советской Республики принять меры к развитию промышленности важнейших дешевых строительных материалов (артикский туф, кровельные сланцы, битум, пемза и т. п.).

8. Имея в виду, что предусмотренные пятилетним планом темпы развития шелководства в Закавказьи совершенно не соответствуют исключительному народно - хозяйственному значению этой отрасли: а) предложить Государственной плановой комиссии Союза ССР и правительству Закавказской Социалистической Федеративной Советской Республики проработать вопрос о максимальном развитии в Закавказьи сырьевой базы шелкоперерабатывающей промышленности как по линии расширения тутовых насаждений, так и по линии рационализации шелководческого хозяйства (коконосушильни, грележные предприятия и т. п.); б) предложить правительству Закавказской Социалистической Федеративной Советской Республики принять меры к рационализации шелкоперерабатывающего производства путем концентрации последнего на крупных предприятиях и к дальнейшему развертыванию его в соответствии с развитием сырьевой базы.

9. Имея в виду недостаточное развитие рыбоконсервной, консервно-овощной и консерваофруктовой промышленности, предложить правительству Закавказской Социалистической Федеративной Советской Республики принять решительные меры к форсированному развитию указанных отраслей и одновременно усилить мероприятия по развитию рыболовства и садово - фруктовых культур.

II. В ОБЛАСТИ СЕЛЬСКОГО И ЛЕСНОГО ХОЗЯЙСТВА

1. Признавая правильной точку зрения правительства Закавказской Социалистической Федеративной Советской Республики, что Закавказье в отношении сельского хозяйства должно являться, главным образом, районом технических и высокоценных культур (хлопок, табак, чай, каучуконосные, эфироносные, лекарственные и т. п. растения), отметить вместе с тем недостаточное внимание к вопросам сельского хозяйства как со стороны общефедеративных, так и республиканских органов Закавказья, в результате чего темп социалистического переустройства разрозненного крестьянского хозяйства является явно недостаточным, а осуществляемое в Закавказьи промышленное строительство на последние годы ставится в затруднительное положение из-за отставания роста сельского хозяйства, как сырьевой базы промышленности.

2. Имея в виду огромное значение ирригации в Закавказьи и необходимость для форсированного развития хлопководства значительно расширить ведущиеся в этом направлении работы, предложить правительству Закавказской Социалистической Федеративной Советской Республики принять неотложные меры к изжитию крупных дефектов, имеющихся в этой области до настоящего времени.

3. В виду слабого использования возможностей развития в субтропических районах Закавказья ряда культур, имеющих большое экспортное значение, могущих освободить Союз ССР от импорта ряда товаров (эфирные масла, пробковая кора, лекарственные растения и т. п.) и значительно усилить доходность середняцких и бедняцких хозяйств, предложить правительству Закавказской Социалистической Федеративной Советской Республики срочно разработать пятилетний план мероприятий в этой области, предусмотрев в нем привлечение необходимых специалистов, в том числе из заграницы.

4. Обязать Высший совет народного хозяйства и народный комиссариат внешней и внутренней торговли Союза ССР обеспечить снабжение Закавказья минеральными удобрениями, стремясь к полному удовлетворению ими посевов хлопка и максимальному удовлетворению посевов других культур, а также закончить проработку вопроса о постройке в Закавказьи новых заводов искусственных удобрений.

5. Придавая исключительное народно-хозяйственное значение развитию в Закавказьи животноводства, в частности шерстного овцеводства, предложить Государственной плановой комиссии Союза ССР и правительству Закавказской Социалистической Федеративной Советской Республики срочно проработать вопросы реконструкции животноводства в Закавказьи.

6. Предложить правительству Закавказской Социалистической Федеративной Советской Республики принять меры к закреплению полученных в Закавказьи результатов от применения предохранительных противочумных прививок.

7. Предложить правительству Закавказской Социалистической Федеративной Советской Республики обратить особое внимание на рациональную эксплоатацию лесных массивов Закавказья, имея в виду охранное значение горных лесов Закавказья, и принять меры к резкому повышению экспорта леса, отстающего в Закавказьи от общего роста лесного экспорта.

III. В ОБЛАСТИ ТРАНСПОРТА

1. Признать вполне правильной общую проектировку плана развития транспорта в Закавказьи.

2. Предложить народному комиссариату путей сообщения: а) принять решительные меры к развитию в Закавказьи дорожного строительства, обеспечивающего на главных маршрутах встречное автодвижение, и обратить должное внимание на развитие в Закавказьи внутренних водных путей; б) принять меры к приспособлению Батумского и Потийского портов к потребностям все более усиливающегося экспорта нефти и марганца; в) обеспечить окончание постройки Джульфа - Бакинской железной дороги в 1932 году; г) принять меры к полному восстановлению Военно - Грузинского шоссе, имеющего значение магистрали, соединяющей Закавказье с остальной территорией Союза ССР, и привести в исправное состояние Военно - Осетинское и Военно - Сухумское шоссе, а также шоссе Евлах — Шуша, Горис — Нахичевань и Ткибули—Амбролаури.

IV. В ОБЛАСТИ ТОРГОВЛИ

1. Имея в виду напряженное состояние рынка продовольственных и промышленных товаров в Закавказьи и резкое повышение цен, вызванное в значительной мере недостаточной организацией торговой и заготовительной сети и складского хозяйства, а также слабым развитием кооперативной сети, предложить правительству Закавказской Социалистической Федеративной Советской Республики принять необходимые меры к улучшению работы заготовительного аппарата, а также к усилению сельско - хозяйственной и потребительской кооперации, в особенности в деревне.

2. Имея в виду слабый темп развития экспорта Закавказья, в особенности сельско - хозяйственного и второстепенного экспорта, предложить правительству Закавказской Социалистической Федеративной Советской Республики и народному комиссариату внешней и внутренней торговли Союза ССР принять меры к усилению экспорта.

V. В ОБЛАСТИ ЖИЛИЩНОГО И КОММУНАЛЬНОГО СТРОИТЕЛЬСТВА

1. В связи с усиливающимся в Закавказьи жилищным кризисом признать мероприятия, проводимые правительством Закавказской Социалистической Федеративной Советской Республики в этой области, недостаточными и предложить ему принять меры к расширению жилищного строительства, в частности для нужд командного состава рабоче - крестьянской Красной армии.

2. Принимая во внимание крайнюю неблагоустроенность городов Закавказья, предложить правительству Закавказской Социалистической Федеративной Советской Республики усилить коммунальное строительство в городах, курортах и иных населенных пунктах с таким расчетом, чтобы они в ближайшее же время были обеспечены хотя бы основными коммунальными предприятиями общего пользования.

VI. В ОБЛАСТИ БЮДЖЕТА

1. Имея в виду, что, при значительных достижениях в деле организации финансового хозяйства Закавказской Социалистической Федеративной Советской Республики, в то же время при исполнении бюджета Закавказской Социалистической Федеративной Советской Республики отсутствует необходимая бюджетная дисциплина, вследствие чего в течение последних лет ежегодно имеют место перерасходы, а также использование доходных поступлений без представления на утверждение правительства Союза ССР дополнительного бюджета, предложить Совету народных комиссаров ЗСФСР и народному комиссариату финансов Союза ССР принять решительные меры к недопущению впредь этих явлений.

2. Отмечая наблюдаемый за последние годы рост государственных доходов по бюджету Закавказской Социалистической Федеративной Советской Республики, считать все же проведенные правительством Закавказской Социалистической Федеративной Советской Республики мероприятия в этом отношении недостаточными и предложить ему принять энергичные меры к максимальному использованию доходных возможностей, в частности по неналоговым доходам (от лесов, промышленности и т. п.).

3. Констатируя чрезмерную дороговизну государственного аппарата Закавказской Социалистической Федеративной Советской Республики, как общефедеративного, так и отдельных республик, не вытекающую целиком из сложности государственного устройства, национальных и географических особенностей Закавказья, и отмечая недовыполнение директивы о 20-процентном сокращении административно - управленческих расходов, широкое использование на эти нужды операционных кредитов и внебюджетных источников, предложить правительству Закавказской Социалистической Федеративной Советской Республики: а) принять самые решительные меры к дальнейшему сокращению административно - управленческих расходов; б) воспретить практикуемое ведомствами использование операционных и внебюджетных средств на административно-управленческие расходы и усилить ответственность за это.

4. Имея в виду наличие ряда существенных дефектов в построении и исполнении местных бюджетов Закавказской Социалистической Федеративной Советской Республики, а также отсутствие четкого разграничения расходов между государственным и местным бюджетами, предложить правительству Закавказской Социалистической Федеративной Советской Республики в течение 1929-30 г. разгрузить государственный бюджет от расходов, не имеющих государственного значения, увеличив соответственно дотацию местным бюджетам.

VII. В ОБЛАСТИ НАРОДНОГО ПРОСВЕЩЕНИЯ И ЗДРАВООХРАНЕНИЯ

1. Отмечая значительные достижения правительства Закавказской Социалистической Федеративной Советской Республики на фронте культурной революции, в том числе создание вузов и втузов, а также работу по переходу на новый латинизированный алфавит в Азербайджане, предложить правительству Закавказской Социалистической Федеративной Советской Республики обратить особое внимание на скорейшее введение всеобщего обучения, для чего предусмотреть в бюджете на предстоящий 1929-30 г. соответствующие ассигнования.

2. Принимая во внимание, что недостаток квалифицированных кадров в Закавказской Социалистической Федеративной Советской Республике оказывает решающее влияние на качество всей работы по социалистическому переустройству Закавказья и угрожает темпу его развития, привлечь особое внимание как союзных органов, так и правительства Закавказской Социалистической Федеративной Советской Республики к проблеме создания этих кадров по всем отраслям народного хозяйства.

3. Принимая во внимание, что перед национальными государственными издательствами и периодической печатью Закавказской Социалистической Федеративной Советской Республики стоит большая культурная задача по удовлетворению запросов многонациональной трудящейся массы и что осуществление этой задачи сопряжено с необходимостью усиления оборотных средств, предложить народному комиссариату финансов Союза ССР и правительству Закавказской Социалистической Федеративной Советской Республики пересмотреть в бюджете на 1929-30 год специальные ассигнования на указанные цели.

4. В виду особого значения борьбы с малярией для нормального развития всех видов нового строительства и сырьевой базы признать необходимым увеличение ассигнований на эту цель.

5. Предложить правительству Закавказской Социалистической Федеративной Советской Республики пересмотреть пятилетний план курортного строительства в сторону расширения возможности использовать курорты Закавказья для нужд всего Союза ССР и создания условий для развития иностранного туризма с обеспечением этого строительства необходимыми ассигнованиями.

Председатель Совета народных комиссаров Союза ССР

А. И. РЫКОВ.

Зам. управделами Совета народных комиссаров СССР и СТО

И. МИРОШНИКОВ.

Москва, Кремль, 4 октября 1929 г.

АХАЛКАЛАКИ. Красный обоз

Усилим темп индустриализации

Бурный рост закавказской промышленности в последние годы выдвинул на первый план ряд крупнейших вопросов относительно направления развития промышленности, характера и темпа промышленного строительства и организационных форм ее регулирования. Эти вопросы, поставленные ясно и во всей широте в докладе председателя закавказского правительства, нашли свое четкое разрешение в постановлении союзного совнаркома. Публикуемое сегодня постановление это определяет ближайшие задачи как в области строительства, так и в области организационных форм регулирования и управления закавказской промышленностью.

Наиболее интенсивный темп капитальных вложений в отрасли топливной, горно-добывающей и горно-химической промышленности в последние годы предопределяет характер и направление развития закавказской промышленности. В основе этого развития лежит разработка тех естественных богатств, которыми обладает Закавказье.

Но мы еще очень плохо знаем естественные богатства нашего края и даже вероятные запасы известных нам месторождений и чрезвычайно отстаем в организации научно-исследовательских работ по их использованию. Очевидно, что геолого-разведочные и научно-исследовательские работы должны стать важнейшей задачей закавказской промышленности. Поэтому союзный совнарком, признавая правильной установку правительства ЗСФСР на создание крупного производства на базе использования естественных богатств Закавказья, обязывает соответствующие органы «принять все меры к широкому развертыванию в ЗСФСР геолого-разведочных и исследовательских работ» и увеличить намеченные по пятилетнему плану ассигнования на эти работы. Задачи геолого-разведочных и научно-исследовательских работ заключаются в выявлении и изучении новых месторождений нефти, марганца, цветных металлов, железа и т. д., установлении научно-технических методов наиболее рациональной разработки и эффективного использования наших естественных богатств и т. д.

Сотрудники машиностроительной станции НКЗ Грузии за микроскопическим исследованием металла

В своих директивах о ближайших задачах промышленности союзный совнарком обращает особое внимание на чиатурский марганец, который имеет крупное экспортное значение. Для увеличения и улучшения условий добычи и транспортировки марганца необходима как механизация горных работ и транспорта, электрификация Чиатурского района, так и постройка новых обогатительных заводов большой мощности. Одновременно союзное правительство обращает внимание на необходимость развития ферро-марганцевого производства в целях повышения рентабельности экспорта.

Дефицит строительных материалов ставит перед закавказской промышленностью ответственную задачу скорейшего развития добычи строительных материалов (туф, пемза, битум, сланцы и т. д.). Несмотря на прекрасные строительные качества этих материалов и их дешевизну, организация и размер их добычи находятся в самом незавидном положении.

Производство артикского туфа находится в зачаточном состоянии, несмотря на то, что была признана необходимость форсировать и механизировать его добычу. В виду острой дефицитности кровельного железа и предстоящего развития дорожного строительства в Закавказьи производство кровельных сланцев и битума в Грузии получает актуальное значение; однако, вопрос этот не получил еще своего практического разрешения. Поэтому директива союзного правительства вполне отвечает назревшим задачам форсированной организации и увеличения добычи этих видов строительных материалов и к ее осуществлению мы должны приступить немедленно.

Чрезвычайно важное значение имеет указание союзного совнаркома по вопросу о металлургическом заводе в Закавказьи в связи с усилением работ по рудничному строительству на Ткварчельском угольном месторождении. Президиум Зак. ВСНХ на недавно состоявшемся заседании постановил в кратчайший срок разработать этот вопрос и представить в совнарком ЗСФСР подробный доклад и практические предложения.

Из отраслей легкой индустрии союзный совнарком особое внимание обращает на шелкоперерабатывающую промышленность. Темп развития шелководства не соответствует тем огромным возможностям, которые имеются в Закавказьи. Расширение шелкомотания в ближайшие годы (не говоря уже о настойчивой необходимости увеличить снабжение союзной промышленности грежой и экспорт заграницу ценных закавказских коконов) встречает препятствия в недостаточности сырьевой базы. Поэтому необходимо принять меры к расширению тутовых насаждений, разработать вопрос о введении наиболее рациональных форм кормления шелковичных червей и т. д. В организационном отношении нужно поставить вопрос о передаче шелководства в ведение республиканских ВСНХ и его органов.

Широкие перспективы открываются перед ЗСФСР в области развития производства азотистых искусственных удобрений на базе использования дешевой гидроэлектроэнергии. В этом отношении надо считать крупным шагом вперед приступ к постройке завода азотистых удобрений в Армении. Нужно поставить на практическую почву разработку вопроса о постройке такого же завода в Грузии на базе использования энергии Риони-гэс.

Испытание трактора «Интернационал» в условиях гористой местности на машиностроительной станции НКЗ Грузии

Успешное разрешение этих задач, а также устранение недочетов в управлении и капитальном строительстве в закавказской промышленности, на которые указывает союзное правительство в своем постановлении, возможно только на основе проведения в жизнь ряда организационных мероприятий. Наряду с усилением контроля за выполнением производственных программ надо **обратить серьезное внимание на усиление аппаратов республиканских ВСНХ.** Эта задача вполне назрела, если принять во внимание, что существует разнобой в структуре аппаратов ВСНХ республик и что их работа в некоторых своих частях слаба, особенно в части технического руководства предприятиями и трестами. Потому союзный совнарком предлагает закавказскому правительству «принять меры к унификации и рационализации органов, регулирующих промышленность в отдельных республиках Закавказья, организационно увязав их со структурой аппарата ВСНХ ЗСФСР».

В тех же целях союзный совнарком считает необходимым реорганизовать и непосредственное управление закавказской промышленностью, —«разработать и срочно провести в жизнь разграничение промышленности на общефедеративную, республиканскую и местную, сосредоточив руководство республиканской промышленностью в ВСНХ ССР Грузии, Азербайджана и Армении».

Задача эта чрезвычайно важна и сложна и поэтому должна быть тщательно проработана как в закавказских, так и в республиканских органах.

Вот те директивы организационного и технико-экономического порядка, которые даются союзным правительством в области закавказской промышленности. Эти директивы, совершенно правильно намечая направление развития закавказской промышленности, указывают на те ближайшие задачи строительства и управления промышленностью, разрешение которых будет еще больше содействовать созданию крупного производства в Закавказьи. Органы управления промышленностью и др. организации республик и Закавказской федерации должны мобилизовать все свои силы для выполнения этих директив.

А. ГУЛЯН.

Промышленное строительство Грузии

(Беседа с пред. ВСНХ Грузии т. Куруловым)

Постановление СНК СССР по докладу закавказского правительства дает исчерпывающие указания для направления всей дальнейшей работы по развитию промышленности Грузии. Отдельные задания, поставленные союзным правительством перед промышленностью Грузии, в еще большей степени ускорят темп индустриализации и реконструкции всего народного хозяйства республики.

До сих пор каждый из республиканских ВСНХ строил свою структуру по своему, и поэтому аппараты их не увязаны со структурой аппарата Высшего совета народного хозяйства ЗСФСР. Нам сейчас необходимо перестроиться организационно.

Вопрос о разграничении промышленности на общефедеративную, республиканскую и местную сейчас прорабатывается в духе соответствующих решений с'езда партгрупп Закавказья.

— Что касается **реконструкции марганцевой промышленности**, то,—продолжал т. Куруловы,—мы имеем следующее: составлен генеральный план горных разработок, выписано оборудование для механизации добычи марганца, производится концентрация работ с одновременным введением непрерывной недели и двух- и трехсменной работы. Заграницей заказан и уже получен проект центрального рудопромывочного завода. Для механизации подвозки руды в этом году уже целый ряд заводов присоединен к железной дороге, в Рганском ущелье строится канатная дорога. Имеется эскизный проект механических перегружателей; составление технического проекта и постройка их переданы «Транстехконтоне» ВМС.

На 1929-30 год намечалось довести добычу марганцевой руды до 1 млн. тонн, а теперь программа увеличена до 1.250 тыс. тонн. С концентрацией производства, с введением непрерывной недели этот повышенный план, безусловно, будет осуществлен.

ГЭТ поручено составить проект линии электропередачи Зестафони — Чиатура для смыкания с линией Риони-гэс—Зугдиди. На этой базе расширенного электростроительства будет основан **ферро - марганцевый завод.** Для ведения переговоров с иностранными фирмами о составлении проекта завода заграницу командирован т. Чичиндзе. Возможно, что весной или летом текущего хозяйственного года будут начаты практические работы, связанные с постройкой ферро-марганцевого завода. Средства для расширения Зугдиди и постройки Риони-гэс на полную мощность в сумме 15 мил. руб. уже отпущены.

Мы считаем необходимым срочно проектировать **коксовые установки в Ткибули** для получения из ткибульского угля кокса и полукокса для ферро-марганцевого завода.

Сейчас, в связи с намечающейся электрификацией кустарной промышленности, президиум ВСНХ дал задание аппарату проработать вопрос о развитии сельского электростроительства, и в ближайшее время доклад будет представлен в соответствующие органы.

Ставится вопрос о необходимости в текущем году **приступить собственными силами и нефтеразработкам в Ширванской степи.** Нефтеразведочные работы в Грузии будут сосредоточены в руках специального комитета, так как крупные организации, ведущие нефтеразведками, так загружены, что уделяют ширванской нефти недостаточное внимание. В связи с последними решениями СНК СССР вопрос о начале работ в Ширванской степи, как я уже говорил, поставлен нами практически, и мы сейчас добиваемся получения в 1929-30 году 2 мил. рублей на первоначальные затраты.

В этом году увеличиваются **ассигнования на геологические и научно-исследовательские работы.** То, чего мы не осилим — разработка ряда серьезных научно - исследовательских и геологических проблем,—будет передано в научно-исследовательские институты Союза.

СНК Грузии со своей стороны выделил специальные средства для изучения естественных богатств республики. В текущем году только по линии ВСНХ и геолкома отпущено на геолого - разведочные и научно-исследовательские работы до 900 тыс. рублей.

Ткварчельской проблемой, как известно, занимается специальная организация при ВСНХ ССР «Ткварчельстрой». Основным вопросом, который должен быть разрешен высшими органами Грузии и ЗСФСР, является выбор места под постройку порта. При этом ВСНХ Грузии, учитывая постройку металлургического завода на керченской руде и поволжьем угле, считает, **что порт должен быть построен в Очемчири.** По нашему мнению, необходимо строить портовый, исключительно предназначенный для вывоза угля.

В области **развития промышленности строительных материалов** мы делаем все возможное. За последний год в Грузии выстроено несколько крупных кирпично-черепичных заводов. В этом году будут строиться новые также же заводы. Кроме того, «Стройстроймаш», под руководством которого идет сооружение цементного завода в Касиси, взял на себя обязательство пустить завод раньше срока на 2 месяца.

ВСНХ Грузии всегда уделяет большое внимание **кровельным сланцам**, залежи которого были обнаружены в Кахетии. В прошлом году там были проведены большие геологические работы геологической партией ВСНХ и институтом прикладной минералогии. Изыскания показали хорошее качество сланцев и обнаружили огромные запасы его. В связи с дефицитом на кровельное железо и с запрещением заготовлять дрань деревянные сланцы должны получить большое распространение. Сейчас уже стоит вопрос о том, чтобы приступить к промышленной разработке сланцевых залежей, в связи с чем мы считаем недостаточным ассигнование 100 тыс. рублей на разработку. Предполагается покрыть в текущем году в виде опыта одна из строящихся домов кровельным сланцем.

В таком же положении непрерывного роста находятся и другие отрасли промышленности Грузии. Перестройка всей нашей работы на основе постановлений союзного совнаркома будет новым стимулом для реализации пятилетнего плана народного хозяйства республики.

ЛИСТИЧЕСКОЙ ФЕДЕРАТИВНОЙ СОВЕТСКОЙ РЕСПУБЛИКИ И НЕДОЧЕТАХ В СТРОИТЕЛЬСТВЕ ЗСФСР

„Богатства недр, как разведанных и эксплоатируемых (нефть, медь, марганец, каменный уголь, различные минералы), так и неразведанных или еще неразработанных (железо, цемент, металлы, новые месторождения каменного угля), мощные запасы лесов, заключающие в себе ценные породы экспортного значения, весь комплекс почвенных, климатических условий, которые являются очень благоприятными для ценных технических и субтропических культур (хлопок, табак, чай и пр.), и, наконец, громадные запасы гидроэнергии в реках и озерах края—

вот те природные ресурсы, которые должны быть все больше и больше вовлекаемы в хозяйственную эксплоатацию, представляя собой специализацию Закавказья и делая его незаменимой частью общесоюзного хозяйственного организма". (Из постановления Госплана СССР)

КЕРОВ, ЗА ГЕНЕРАЛЬНУЮ ЛИНИЮ НАШЕЙ ПАРТИИ!

Задачи сел. хозяйства ЗСФСР на 1929-30 г.

Медленный темп развития сельского хозяйства, его чрезмерная технико-экономическая отсталость и вытекающая отсюда угроза успешной индустриализации страны выдвигают повелительную задачу максимального ускорения под'ема сельского хозяйства и требуют решительных сдвигов в нем. **Этот сдвиг должен итти в направлении социалистического переустройства деревни на основе технической революции.**

Отсюда коренная и важнейшая задача — организация крупного социалистического земледелия наряду с широкой организационной, технической и экономической помощью бедняцко - середняцкому хозяйству. Отсюда и новые формы смычки с крестьянством на основе производственной помощи бедняцко - середняцким группам: организация совхозов, строительство коллективных хозяйств, развитие широкой сети машинно-тракторных станций, максимальное форсирование производственного кооперирования, массовой контрактации.

Несомненно, что сельское хозяйство является самым узким местом в системе народного хозяйства ЗСФСР. Задача ускорения под'ема его является одной из важнейших, но одновременно и труднейших задач, стоящих перед пролетарской революцией. Поэтому является настоятельной необходимостью **решительное усиление внимания к вопросам сельского хозяйства со стороны всей партийно-советской общественности, со стороны всех организаций города и села. Поэтому настойчиво необходимо полное и возможно скорое достижение темпов социалистической и технической реконструкции сельского хозяйства, намеченных пятилетним планом.**

* * *

Анализ предварительных итогов строительства в области сельского хозяйства ЗСФСР за 1928-29 год позволяет отметить ряд определенных и больших достижений в области развития обобществленного сектора, развертывания отдельных с.-хоз. отраслей, материально - технического перевооружения в темпах, значительно превышающих достижения **предыдущих лет.** Итоги строительства с несомненностью подтверждают **укрепление классовых позиций советского госуДарства в деревне и заметный, в сравнении с предыдущими годами, под'ем всего сельского хозяйства на основе возросшего производственного кооперирования и улучшения благосостояния бедняцких и середняцких слоев крестьянства.** Однако, эти же итоги сигнализируют о следующих важнейших недочетах строительства и узких местах в сельском хозяйстве ЗСФСР:

1) Недостаточный в сравнении с заданиями пятилетнего плана под'ем сельского хозяйства и его реорганизация **на основе высшей техники, кооперирования, коллективизации, строительства совхозов** и политически и хозяйственно правильно осуществляемого землеустройства.

2) Задержка роста **сырьевых и ценных культур** (табак, виноград, субтропики, хлопок, шерсть), а частично и падение роста (хлопок).

3) Слабый темп **материально-технического и энергетического перевооружения** сельского хозяйства (машинизация, индустриализация и с.-хоз. электрификация).

4) Недостаточный об'ем работ **по ирригации** в связи с задачами в области расширения хлопководства и сильнейшем в стране остром малоземелье; нерациональность водопользования, слабая постановка эксплоатационной службы, неудовлетворительная организация водного сбора; слабое внимание к туземной системе, мелиоративной кооперации; отсутствие увязки ирригационного строительства и освоения орошенных земель.

5) Слабое внимание к вопросам **животноводства,** недостаточность мероприятий по реконструкции животноводства, поднятию кормовой базы, улучшению пастбищного хозяйства; затяжка разрешения одной из важнейших проблем ЗСФСР — перевода кочевого и полукочевого скотоводческого хозяйства к культурному земледелию на низменности и альпийскому хозяйству в нагорьи.

6) Отсутствие достаточных **кадров** работников сельского хозяйства; непринятие серьезных мер по подготовке кадра организаторских, агрономических и прочих квалифицированных сил, особенно для обслуживания **обобществленного сектора.**

7) Неприспособленность **организационной структуры** органов, работающих в сельском хозяйстве, к выполнению огромных задач пятилетного плана и слабый оперативный охват ими сельского хозяйства; отсутствие оперативного обслуживания важнейших отраслей сельского хозяйства (зерновые культуры, животноводство).

В результате этих недочетов и узких мест, а также слабого финансирования технико - экономических мероприятий и низкого культурного уровня крестьянского населения, сельско - хозяйственному строительству **в 1928-29 году не удалось полностью достичь темпов развития, устанавленных для этого года пятилетним планом.** Исключением является лишь рост колхозного строительства. Развитие колхозов показало значительно большие возможности, чем это проектировалось планом: число колхозов увеличилось за год с почти в 2½ раза (1.555 против 603), посевная площадь их — слишком в 4 раза (52 тыс. га против 12,9 тыс. га), число хозяйств, вовлеченных в колхозы, увеличилось почти в 3 раза (33,3 тыс. против 12,9 тыс. хозяйств). Тот факт, что **колхозы оправдали себя на деле** (показали более высокую производительность, более высокий технический уровень), **создал сильнейшую тягу в колхозы не только бедняков, но и середняков.** Это, несомненно, вынудит в ближайшем будущем пересмотреть пятилетний план развития колхозного строительства в сторону его значительного усиления, однако, и при этих условиях надлежит подчеркнуть **недостаточность** достигнутых в 1928-29 году качественных сдвигов в колхозах, малые их размеры, слабое агротехническое и организационное их обслуживание, отсутствие охвата животноводства и многолетних насаждений (за исключением культуры чая, где рост колхозного движения исключительно высокий).

Таким образом, хотя общий итог развития сельского хозяйства в 1928-29 году и говорит, безусловно, о твердом и значительном его развертывании в сравнении с предыдущими годами, тем не менее он же одновременно свидетельствует и о частичном недовыполнении заданий пятилетнего плана для 1928-29 года.

* * *

В свете этих условий в сильнейшей степени вырастает роль и значение наступившего хозяйственного года. Задача твердого обеспечения высоких темпов развития второго года пятилетки для удовлетворения необычайно быстро растущих потребностей развивающейся промышленности и всего народного хозяйства при наличии значительных хозяйственных трудностей делает 1929-30 год **одним из труднейших этапов под'ема,** особенно имея в виду, что **задачи убыстренного развития и реконструкции сельского хозяйства должны осуществляться в условиях резкого обострения классовой борьбы и растущего сопротивления кулачества.** Поэтому для выполнения задач второго года пятилетки необходимы немедленно громадные **организующие** усилия всей системы сельско - хозяйственных и прочих хозяйственных, плановых и оперативных органов, общественных и партийных организаций, нужны массовые кадры новых органов заготовок, агроперсонала; необходимо значительное и при том постоянное напряжение сил работников-крестьянской общественности; должна быть вызвана к жизни и мобилизована чрезвычайная активность бедняцко - середняцких масс крестьянства.

Но для этого, прежде всего, необходимо иметь ясное представление о всех недостатках и узких местах строительства. С этой стороны представляют громадную важность публикуемое в сегодняшнем номере постановление СНК Союза по докладу правительства ЗСФСР, в котором наряду с достижениями отмечены все дефекты в области народно - хозяйственного строительства. Совпадая в части сельского хозяйства в основном с выводами утвержденных Зак. совнаркомом контрольных цифр по сельскому хозяйству на 1929-30 год, постановление СНК СССР лишь закрепляет их авторитетом высшего законодательного органа и выдвигает **теперь же мобилизовать на выдвинутых важнейших задачах и проблемах исключительное внимание заказк, правительства, всей системы плановых и оперативных органов республик Закавказья, работающих в области сельского хозяйства, и всей рабоче-крестьянской общественности.**

* * *

Спрашивается: в какой же степени контрольные цифры по сельскому хозяйству отображают в себе задачи, выдвинутые в постановлении совнаркома СССР?

В 1929-30 году контрольными цифрами намечаются:

1) **Значительное поднятие темпа: социалистического переустройства** сельского хозяйства путем усиления **колхозного** строительства (2.560 колхозов против 1.555 в 1928-29 году и 3.700 в 1932-33 г. с посевной площадью в 192 тыс. га, в частности хлопковой площадью в 43 тыс. га; с вовлечением 69 тыс. хозяйств против 33 тыс. в 1928-29 г. и 166 тыс. га в 1932-33 г.); **совхозного** строительства (организация 20 новых совхозов на 21 мил. р., рост посевной площади до 66 тыс. га против 7 тыс. га в 1928-29 году); строительства **машинно - тракторных станций** и колонн с расчетом площади тракторной вспашки до 200 тыс. га; расширения агротехнической и промышленной базы **с.-хоз. кооперации** с доведением производственной кооперированности крестьянства (без повторного членства) до 46 проц.

2) **Рост валовой продукции** всего сельского хозяйства на 15-16 проц. против 5 проц. в 1928-29 году и 67 проц. за пятилетие.

3) **Значительный рост ценных и сырьевых культур** (табак, виноград, сады, субтропики). В частности, доведение площадей под **хлопком** до 181.500 га против 128.500 га в 1928-29 году, с заданием по поднятию товарной урожайности сырца на 16 проц. и доведением валовой продукции волокна до 44.600 тонн против 27.900 тонн в 1928-29 году.

4) **Расширенная программа ирригационного строительства** на сумму 31 мил. руб. против 15 мил. в 1928-29 г., с выходом к весне 1930 г. до 35 тыс. га хлопковых площадей и 75 тыс. га общесеевных, с установлением полного комплекса мероприятий (заблаговременная вспашка, удобрение, рядовой посев, культивация) на площади 56 тыс. га против 15-17 тыс. га в 1928-29 г.

5) **Об'ем строительства по с.-хоз. индустриализации** на 8.395 тыс. руб. против 3.600 тыс. руб. в 1928-29 году; завоз **с.-хоз. машин и инвентаря** на 10.490 тыс. руб. против 4.442 тыс. р. в 1928-29 году; **завоз 1.215 тракторов** против 140 тракторов в 1928-29 году.

6) Широкая **система реконструктивных мероприятий в области животноводства** с капитальными вложениями до 11,5 мил. руб. (без индустриализации в области животноводства) против 3.300 тыс. руб. в 1928-29 году; выдвинутая на первое место для разрешения проблема кочевого и полукочевого хозяйства и широкая коллективизация животноводства.

7) **Лесоустройство, лесовозобновление, мелиорация лесов, дорожное строительство,** мероприятия по рациональной эксплоатации лесных массивов и т. д. с общим финансированием лесного хозяйства в 3.350 тыс. руб. против 1.760 тыс. руб. в 1928-29 году и значительным усилением лесного экспорта (в 1,5 раза против 1928-29 г.) и поднятием доходности до 5 мил. руб. против 3.200 тыс. в 1928-29 году.

8) Общее финансирование капитальных вложений по всем источникам в размере 117 мил. руб. против 47 мил. в 1928-29 г., а по бюджету и кредиту 81 мил. против 35 мил. в 1928-29 году.

Таким образом, из перечисленных важнейших плановых предположений можно усмотреть, что контрольные цифры по сельскому хозяйству составлены в масштабах, направлениях и установках, в основном совпадающих с **заданиями СНК СССР,** и вместе с дополнительно ныне поставленными работами по переработке пятилетнего плана хлопководства, ирригации, животноводства, субтропиков, шелководства в достаточной мере удовлетворительно намечают **задачи строительства на ближайшем этапе.**

* * *

Однако, никаких успокоительных выводов из этого делать нельзя.

Пока на вопросах сельского хозяйства весьма слабо мобилизовано внимание партийно - советской общественности. В большинстве организаций, работающих в области сельского хозяйства, нет еще необходимого под'ема к строительству, и работа их все еще протекает без надлежащего напряжения сил. Аппараты наркомземов, земорганов, волхозов и др. не приведены в состояние боевой готовности в деле социалистического наступления в деревне. Водохозяйственные органы должны были, согласно постановлению Зак. СНК, к 15 октября представить переработанный план ирригации, а они еще до сих пор и не приступали к этой работе, чем задерживается переработка пятилетнего плана по хлопку. Наркомземы, госпланы Армении и Азербайджана до сих пор не представили, упустив все сроки, новых расширенных планов по шелководству. Система с.-х. кооперации и колхозцентров не показывает достаточных признаков оживления в области организационного, агро - технического строительства и строительства крупных колхозов. Отдельные важнейшие отрасли — **зерновые культуры и животноводство**—до сих пор остаются без оперативного охвата единой оперативной организацией, концентрирующей у себя весь комплекс мероприятий в данной отрасли. До сих пор не намечены организационные формы предстоящего колосеального **совхозного** строительства и строительства **машинно-тракторных станций.** Строительство по сельской электрификации, с.-х. индустриализации и капитальное строительство в торговле и кооперации до сих пор не упорядочено, ведется расслаивание, без какой бы то ни было взаимной увязки и увязки с задачами социалистической реконструкции сельского хозяйства, без стандартизации предприятий. Одним словом, организационная сторона дела **в минимуме,** и этот минимум должен будет вызвать серьезную тревогу и опасения за судьбу плана на 1929-30 год, если своевременно не будут приняты **теперь же** необходимые решительные меры. Время не терпит, **необходимо теперь же приступить к разрешению организационных вопросов с.-х. строительства. Необходимо ускорить постановку вопроса об организации занавказского наркомзема.**

Другой важнейший лимит в сельско - хозяйственном строительстве — это **кадры.** Отсутствие достаточных кадров организаторов сельского хозяйства, особенно для обобществленного сектора, недостаток квалифицированных сил, неприспособленность системы сел.-хоз. образования к задачам ускоренного создания этих кадров — вынуждают и эту группу вопросов вместе с вопросом широкой агроподмазки деревни выдвинуть на первую очередь, требующую безотлагательного разрешения.

Перед нами стоит конкретная задача — **достигнуть еще в течение текущей посевной кампании решительного перелома в развитии сельского хозяйства в направлении значительных темпов, запроектированных контрольными цифрами.** Этот перелом в еще большей мере должен быть закреплен в весенную посевную кампанию. Для осуществления этих целей, повторяем, должны быть теперь же разрешены все организационные вопросы. Необходимо привести в движение широчайшие массы крестьянства. Чем успешнее будет социалистическое строительство в деревне, тем резче будет сопротивление кулачества, тем обостреннее будет классовая борьба. Поэтому без под'ема к строительству сотен тысяч строителей бедняков и середняков под руководством партии и рабочего класса нам не разрешить стоящих перед нами основных задач. А для этого опять и опять нужны — мобилизация внимания **партийно - советской общественности** на этом труднейшем участке социалистического строительства, хорошая и правильная постановка гибкого, классово-выдержанного, организационного обслуживания и **оперативного руководства** как отдельными отраслями сельского хозяйства, так и всем сельским хозяйством в целом и, наконец, достаточные кадры. **Только при этих условиях нам удастся полностью претворить в жизнь социально - экономические задания контрольных цифр 1929-30 г. и заложить в 1929-30 году в сельском хозяйстве ЗСФСР прочный фундамент для дальнейшего более убыстренного выполнения плана великих задач пятилетки.**

А. ИВАНЯН.

Пионеры помогают крестьянам в уборке хлеба.

Развитие транспорта в ЗСФСР

Текущий 1929-30 год характеризуется по всем основным отраслям хозяйства ЗСФСР значительным повышением темпов роста против предположений пятилетнего плана. Промышленность, сельское хозяйство, электрификация, мелиорация, строительство возрастают в такой степени, что намеченный по пятилетнему плану об'ем работ по некоторым отраслям окажется выполненным уже в 4 года.

Необходимо отметить стремительное возрастание грузооборота Зак. жел. дор., как характерный показатель общих высоких темпов роста народного хозяйства. Рост перевозок, далеко превосходящий предположения пятилетнего плана, заставляет с особой настоятельностью проводить усиленное развитие транспортного хозяйства ЗСФСР во всех его звеньях — по линии железнодорожного транспорта, безрельсовых дорог и морских и речных сообщений.

Второй момент, влияющий на расширение программы работ по транспорту, заключается в том, что **к настоящему времени уже решен ряд крупнейших хозяйственных проблем СССР и ЗСФСР, связанных с транспортом.**

Огромное влияние на темп транспортного строительства оказывают: решение ткварчельской проблемы, для чего необходима достройка Черноморской жел. дор.; постройка Ткварчельской ветки и развитие сухумского порта; план развития черной металлургии — дашкесанский завод и постройка жел.-дор. ветки Дашкесан — Гянджа, и цветной металлургии — постройка жел.-дор. ветки Кафан — Миджеванъ (Дж.-Бак. жел. дор.); твердые мероприятия по усилению хлопководства, с чем связано форсирование достройки Джульфа - Бакинской жел. дор., постройка ветки Сабирабад — Сарыджаляр и усовершенствование водного пути по р. Куре; решительный курс на автомобилизацию СССР, что вызывает необходимость усиленных вложений в безрельсовый транспорт (дороги и автотранспорт).

По пятилетнему плану предполагается вложить в транспортное хозяйство ЗСФСР крупную сумму порядка 420—430 милл. руб. Затраты на железнодорожный транспорт составят от 270 до 280 милл. рублей (или 64,5 проц.), на безрельсовый транспорт — от 120 до 125 милл. рубл. (28,5 проц.) и на морской и водный транспорт (без судового состава) — от 30 до 35 милл. руб. (7 проц.).

Общая сумма капитальных вложений значительно превосходит размер основного капитала всего транспортного хозяйства ЗСФСР. Вложение таких средств окажет огромное влияние на состояние транспорта и решающим образом будет содействовать реконструкции всего народного хозяйства ЗСФСР.

Правильность взятого на развитие транспорта в ЗСФСР курса отмечается в постановлении СНК СССР по докладу закавказского правительства, в дальнейшем же необходимы лишь некоторые коррективы и уточнения в общей схеме пятилетки, вытекающей из приведенных выше вновь возникших и получивших оформление хозяйственных проблем и опережения темпа развития народного хозяйства против плановых предположений.

Размеры намеченных вложений на 1929-30 год, в сравнении с предположениями пятилетки, таковы (в тыс. руб.):

	По 5-ти-летке	Контр. цифры
Зак. ж. дор.	26000	25820
Новые жел. дор.	24175	30932
Безрельсовые	16164	20000
Автотранспорт	1398	3075
Порты	7430	7430
Вн. водн. пути	830	1287
Всего	75997	88544

По Зак. жел. дор. ассигнования в 25,820 тысяч руб. предназначаются преимущественно на работы по усилению пропускной способности дороги (улучшение профиля пути, восстановление вторых путей, развитие станций и узлов и электрификация перевального участка — 10 мил. руб.). Намечается большой об'ем строительства жилых домов с общей полезной площадью в 14 тыс. кв. метров (на 2.200 тыс. руб.), что должно улучшить жилищные условия рабочих и служащих дороги, и расширение технических и служебных зданий на 1,255 тыс. руб. Остальная сумма предназначается на переустройство искусственных сооружений, улучшение водоснабжения, развитие централизации и блокировки, электрификацию силовых и осветительных установок, улучшение тягового хозяйства и хладостроительства.

По новому железнодорожному строительству намечено продолжение постройки Джульфа - Бакинской жел. дор., которая должна быть закончена в 1932 году; продолжение постройки Черноморской дороги, которая, в связи с ткварчельской проблемой, должна быть доведена до Сухума к 1932 году; и достройка Артик - Ленинаканской туфовозной ветки (31 км) в текущем же году. Из вновь проектируемых жел. дор. в течение двух лет (1929-30 и 1930-31) должны быть построены и пущены в эксплоатацию: ветка Ткварчели — Очемчири (33 км) для обслуживания ткварчельских предприятий и вывоза ткварчельского угля к Черноморской жел. дор.; Кафан — Миджеванъ (40 км) для обслуживания всего Катарского медеплавильного комбината; Телав — Ахмета (28 км) и Самтреди — Матходзи (30 км) для эксплоатации новых лесных массивов и обслуживания экономических нужд богатых районов; наконец, в текущем же году должна быть построена ветка Сабирабад — Сарыджаляр, имеющая назначением связать крупный хлопковый центр Мугани — Сабирабат (бывш. Петропавловку) с ближайшей станцией Дж.-Бакинской жел. дор.

Таким образом, **в развитие и расширение железнодорожной сети вкладывается 56.752 тыс. руб.**

На безрельсовый транспорт (шоссейные и грунтовые дороги) по всей ЗСФСР в 1929-30 г. намечено израсходовать 20 мил. руб. (ССРГ—9 мил. р., АССР—7,5 мил. р. и ССРА—3,5 мил. руб.).

Помимо этих вложений, согласно постановления союзного правительства, принимаются меры к полному восстановлению Военно - Грузинского шоссе, на что правительством ЗСФСР уже утверждена смета в 8 мил. руб., и приведению в исправное состояние Военно - Осетинского и Военно - Сухумского шоссе, а также шоссе Евлах—Шуша, Горис—Нахичевань и Ткибули — Амбролаури.

Принятый правительством курс на автомобилизацию страны, заключение договора с Фордом, постройка автомобильного завода в Нижнем вносят коренные изменения в перспективы развития союзного автотранспорта, которые отразятся также на темпе роста автотранспорта в ЗСФСР. В то время, как количество новых машин для пополнения парка и на замену старых определялось за все пятилетие в 1,5 тыс., в предположениях по распределению продукции строящегося автозавода в Нижнем ЗСФСР предназначается (в последний год пятилетия) до 8 тысяч машин.

Против 1.400 тысяч руб. по пятилетке на развитие автотранспорта в 1929-30 году намечено контрольными цифрами 3.075 тыс. руб., из коих 500 тысяч рублей на начало постройки в Навтлуге авторемонтного и сборочного завода общей стоимостью в 4 мил. руб.

На развитие портов Черного и Каспийского морей намечается 7,430 тыс. рублей, из коих основными пунктами работ являются: Батум — 1.774 тыс. руб., Поти — 1.400 т. руб., Ново-Сухумский порт — 2.000 тыс. р. и Старо-Сухумский порт — 125 тыс. руб. По Каспийскому морю: Баку—1.665 тыс. руб., Порт Ильич—100 т. руб., Усть-Кура — 155 т. руб. и Апшеронский канал — 135 тыс. руб.

По внутренним водным путям расходы на развитие судоходства и эксплоатацию определяются на 1929-30 год в 1.287 тыс. руб., из коих капитальные вложения по Куре — 230 тыс., по Риону — 135 тыс. руб., по каналу — Рион-Ингур — 200 т. руб., озеру Севан — 100 тыс. руб. и улучшению сплавных рек — 100 т. руб. Сюда же надо отнести расходы по защите города Сальян от наводнений — 143 тыс. руб.

Таковы основные элементы пятилетнего перспективного плана развития транспорта ЗСФСР и одного из его отрезков — 1929-30 года, которые достаточно характеризуют систему мероприятий, направленных к устранению бездорожья в ЗСФСР и способствующих широкому использованию богатств Закавказья.

Инж. Б. ТЕР-ОВАНИМОВ.

Электрификация в ЗСФСР

В течение текущего года были внесены существенные изменения в перспективный план электрификации. Эти изменения можно определить, как значительное ускорение темпа электростроительства во всех республиках ЗСФСР.

Решающую роль в этом отношении сыграло постановление правительства СССР о форсированном развитии ферро - марганцевого производства. Электроплавку ферро - марганца намечается поставить в следующих размерах: в 1931-32 г. на 40 тыс. тонн с потреблением 160 мил. квт.-часов электроэнергии; в 1932-33 г. — 50 тыс. тонн с потреблением 200 мил. квт.-часов и в 1933-34 г. довести производство до огромной цифры в 150 тыс. тонн с потреблением 600 мил. квт.-часов. Чтобы ясно представить значение этой величины, можно указать, что потребление всех без исключения промышленных предприятий в ЗСФСР, включая и предприятия Азнефти, за 1928-29 г. составило 390 мил. квт.-часов.

Ясно, что это обстоятельство должно было вызвать большие изменения в перспективном пятилетнем плане электрификации.

Так, в текущем пятилетии необходимо развить ЗАГЭС до предельной мощности 98.400 квт., строить РионГЭС сразу же на полную мощность — 41.000 квт. — и, кроме того, форсировать строительство регулирующей централи в Грузии.

По Армении намечено увеличение производства азотистых удобрений на Каракилисском заводе с 10 тыс. тонн до 20 тыс. тонн. В силу этого ускоряется **сооружение** Каракилисской централи и высоковольтной линии передачи от нее к ДзораГЭС с ответвлениями на Ленинакан и к предприятию «Артикский туф».

Истекший год ясно доказал необходимость и срочность постройки районной централи в Азербайджане для снабжения энергией гянджинской промышленности. Состояние электроснабжения этого района обстоит исключительно неблагоприятно; оно не удовлетворяет потребностям даже уже законченных промышленных предприятий. В связи с этим необходима постройка в Гянджинском районе крупной районной станции мощностью порядка 30.000 квт. Такой станцией намечается Карасахкальская на р. Куре.

Параллельно со всеми вышеуказанными станциями должно получить развитие и строительство сетей высокого напряжения.

Что же касается сельской электрификации, недостаточность которой подчеркивается в постановлении союзного правительства, то пятилетним планом намечено по Грузии и Армении небольшое количество сельских установок—всего 13 станций. Об'ясняется это тем, что в течение текущего пятилетия как Грузия, так и Армения будут иметь значительную сеть линий передачи, от которой могут питаться мелкие сельские установки. Это является наиболее рациональным решением вопроса сельской электрификации. Об этом говорится и в постановлении союзного правительства.

В Азербайджане пятилетним планом намечены к постройке 24 сельских электро - установки. Такое большое количество сельских станций является следствием того, что на территории Азербайджана имеется и намечается к сооружению в течение текущего пятилетия незначительная сеть линий передач.

По пятилетнему плану электрификации ЗСФСР намечено ассигнование (без станций Азнефти) 155.778 тыс. руб., в том числе для АССР — 49.859 тыс. руб., для ССРА — 26.544 тыс. руб. и для ССРГ — 79.375 т. р. Электрификация в ЗСФСР исключительно базируется на гидравлической энергии, поэтому пятилетним планом предусмотрены расходы на работы исследовательского характера в 4 мил. руб.

К концу текущего пятилетия мощность всех электро - установок, включая станции Азнефти, достигнет 390.250 квт., а выработка энергии — 1.250 мил. квт.-часов.

Мощность электростанций в ЗСФСР за последние годы возросла так (без станций Азнефти): в 1926-27 г.—19.470 квт.; в 1927-28 г — 21.240 квт.; в 1928-29 г. — 32.870 квт.; в 1929-30 г.—36.020 квт. Как видно из этих цифр, мощность, несмотря на интенсивное электростроительство, возрастает сравнительно медленно. Об'ясняется это тем, что пуск в эксплоатацию мощных районных станций намечается лишь в 1930-31 г.

Потребление же энергии (без Азнефти) увеличилось с 11.672 т. квт.-часов в 1926-27 г. до 52.322 т. квт.-часов в 1928-29 г. и на 1929-30 год проектируется в 108.046 т. квт.-час., т. е. **в 1929-30 г. потребление энергии более чем удваивается.**

Вложения на электростроительство по ЗСФСР на 1929-30 г. **больше, чем в два раза, превышают предположения первоначальных ассигнований по пятилетнему плану,** составляя (без станций Азнефти) 32.120 т. р., против 15.000 т. р. по пятилетнему плану. Сумма эта распределяется по республикам следующим образом: АССР —5.453 т. р.; ССРА — 8.875 т. р. в ССРГ—17.792 т. р.

В 1929-30 г. в Азербайджане необходимо приступить к постройке крупной районной станции в районе Гянджи, а для удовлетворения потребностей Гянджинского промышленного района в электроэнергии до пуска районной станции необходимо сооружение небольшой станции мощностью до 3.000 квт. в Гяндже. На обе эти станции предположено ассигновать около 4.600 т. р. На сельское электростроительство АССР — 763 т. руб., а остальная сумма — на исследование и изыскание рек Азербайджана.

В 1929-30 г. на постройку ДзораГЭС предположено ассигнование 3.450 т. руб., а на приступ к работам по Канакирской станции — 1.200 т. р. Кроме того, предположено ассигновать на расширение Эриванской ГЭС — 760 т. р., Ленинаканской — 1.300 т. р., на достройку Иджеванской станции —515 т. р.

По Грузии на 1929-30 г. предположены следующие ассигнования: РионГЭС — 11.000 т. р., ЗАГЭС — 3.100 т. р., АбГЭС — 690 т. р. Кроме того, намечается на приступ к работам по постройкам: Алазанской ГЭС —300 т. р., Гумистинской для снабжения электроэнергией г. Сухума — 500 т. р., Галидзгинской для Ткварчельских каменно - угольных копей — 1.000 т. р., на сельское электростроительство по Грузии — 215 т. р., на исследование и изыскание электростанций Тианеурвань — 500 т. р., на Храм — 225 т. р.

В целях поднятия сельского хозяйства Грузии намечена постройка ряда линий передачи, на что предположено ассигновать 553 т. р.

Таковы основные вехи электростроительства в ЗСФСР, вполне соответствующие принятой правительствами Союза и ЗСФСР установке **«на создание крупного производства на базе использования естественных богатств Закавказья и социалистической реконструкции всего народного хозяйства ЗСФСР путем его электрификации».**

В. ВАСИЛЬЕВА.

Отвоюем у пустыни новые территории для социалистического хозяйства

(Беседа с начальником Закводхоза т. Какабадзе)

Постановление совнаркома СССР по докладу закавказского правительства естественно отмечает огромное значение ирригации в Закавказьи и необходимость для форсированного развития хлопководства значительно расширить ведущиеся в этом направлении работы.

За пятилетие — с 1923 г. по 1927-28 год — на ирригационные работы в ЗСФСР израсходовано 28,9 мил. руб., а только в 1928-29 г. — свыше 11 мил. руб. **По контрольным же цифрам на 1929-30 год намечено ассигновать на эти работы уже свыше 34 мил. руб.** Кроме того, по мелиоративному фонду из банковских средств будет отпущено 913 тыс. руб., а из водного сбора и средств населения намечается израсходовать свыше 4 мил. руб.

Таким образом, **ассигнования в текущем году на ирригационные работы намечены в утроенном размере против прошлого года и превышают суммы, отпущенные за предыдущие 5 лет.** Пятилетний план ирригационного строительства намечает сумму затрат в 160 мил. руб. за 5 лет, из них по бюджету 134 мил. руб., а остальные из средств населения. Но и эти цифры не окончательны, так как план должен быть пересмотрен в сторону повышения. В частности в текущем году вместо намечавшихся 28,5 тыс. га новых хлопковых площадей необходимо дать согласно постановления СТО 40 тыс. га.

Такой напряженный темп строительства встречает серьезные затруднения вследствие недостатка квалифицированных технических сил. Эти затруднения еще более осложняются тем, что в отношении геологии, гидрологии, гидрометрии, почвоведения, экономики и техники поливного хозяйства Закавказье является одним из наименее изученных районов Советского Союза. Поэтому вопросы подготовки кадра инженеров и техников выдвигаются на первый план. Эта подготовка инженеров-ирригаторов будет вестись на мелиоративных факультетах политехникумов, а агрономов-ирригаторов на хлопковом факультете Азербайджанского с.-х. института и на специальных секциях агрофакультетов госунтов Грузии и Армении. Разработка научных вопросов, связанных с водным хозяйством, а следовательно и подготовка научных работников высшей квалификации, будет вестись научно-исследовательским институтом водного хозяйства, открывающимся в Тифлисе в текущем году.

Кроме грандиозной задачи нового строительства — отвоевывания у пустыни новых территорий для социалистического хозяйства—перед управлениями водного хозяйства стоит задача упорядочения существующего неинженерного орошения. Значение этой задачи видно из того, что **на площади около 1 миллиона га население благодаря неправильному устройству сети получает на поля всего 25-35 проц. воды, попадающей**

ЧИАТУРА. Спуск руды в промывательные заводы

в голову канала; до 75 проц. теряется по дороге. В связи с этим большие площади внутри систем не могут быть политы и лежат под паром и залежью. Доведение коэффициента полезного действия до существующих в инженерных системах дает удвоение орошаемой площади.

Однако, эта работа, задевая каждое хозяйство района, является весьма трудной. Перерезая старую систему новой, необходимо сделать это так, чтобы ни одно хозяйство не было лишено воды ни в один из поливных периодов. Параллельно с агрономизацией населения будет итти обучение масс поливных районов правильному использованию воды.

Работы по мелкому строительству и улучшению неинженерных систем дадут 110.700 га и непосредственно от эксплоатации и регулирования водопользования — 51.500 га. Всего, таким образом, **к 1932-33 г. будет достигнуто расширение поливных площадей на 473,300 га, т.-е. они вырастут больше, чем на 40 проц.**

Этот громадный по размерам переселенческий земельный фонд, благодаря необходимости занять его интенсивными культурами, оказывается большой емкости и в значительной мере разрешает проблему переселения в ЗСФСР. **Все вновь осваиваемые земли должны пойти под социалистический сектор сельского хозяйства.** Около 15 проц. его будет использовано под советские хозяйства, главным образом, хлопкового направления, вся же остальная масса земли будет передана крестьянскому населению, об'единяемому сплошь в коллективные хозяйства — первоначально простейшего типа переселенческих товариществ и товариществ по совместной обработке земли. Эта задача освоения земель требует колоссального напряжения от НКЗемов, сел.-хоз. кооперации, колхозцентров и проч. советских и партийных организаций на местах.

В Европе и в Америке, при условии частного права на землю, освоение идет в форме распродажи орошенных земель и затягивается на десятки лет. На нем наживаются земельные собственники, строящая же орошение компания зачастую несет убытки на недогрузке системы. В условиях планового хозяйства капитал, вложенный в систему, не может лежать мертвым. Освоение должно происходить с максимальной быстротой (два года после пуска воды). Это требует большой организационной работы: 1) по привлечению переселенцев, как наемных рабочих, на строительство систем; 2) по поселковому строительству; 3) по снабжению переселенцев инвентарем, намечающимся в формах машинно-тракторных станций.

До сих пор эта работа нашими организациями не поставлена, и управления водного хозяйства, сдавая орошенную площадь наркомазему, не уверены в том, что освоение пройдет по плану—в намеченные сроки, с намеченными севооборотами и с намеченным процентом хлопка. До сих пор нет органа, ведающего освоением орошенных земель. Этот момент также отмечен в постановлении совнаркома СССР, указывающем на явно недостаточный в ЗСФСР темп социалистического переустройства разрозненного крестьянского хозяйства.

В этом отношении должно будет помочь создание закавказского наркомзема, вопрос о котором поставлен в решении союзного правительства.

РЕВОЛЮЦИОННЫЕ ПИСАТЕЛИ В ТИФЛИСЕ

Беседа делегатов писателей в редакции „Заря Востока"

Приехавшие товарищи рассказали о том, какую борьбу приходится вести международному бюро революционной литературы, завоевывая должное место для пролетарской революционной литературы, которую «демократические» правительства Европы всячески стараются оттеснить на задний план или затмать в подполье. Несмотря на чинимые препятствия, пролетарская литература развивается и, что особенно важно, нашла формы связи с рабочими. Эта связь осуществляется через рабкоровские организации и через пролетарских писателей, продолжающих работать у станка, крепкими узами связанных с пролетариатом и его революционными организациями.

Большим успехом пользуются сейчас в Европе пролетарские писатели Советского Союза. Делегаты перечисляют десятки имен писателей, чьи произведения изданы на Западе. В настоящее время бюро предприняло шаги к изданию в Европе писателей Грузии, Азербайджана и Армении.

— Нам труднее, конечно, — говорят т. Бела Иллеш, — издавать пролетарскую литературу, т. к. у нас еще нет своих издательств.

Вопросы, заданные писателям т. Рубену, в основном сосредоточивались вокруг роли советских газет, в частности «Заря Востока», в области содействия пролетарским писателям, осуществления связи между писателем и читателем.

Тов. Рубен отмечает, что в «Заре Востока» мало уделяется места творчеству пролетарских писателей Закавказья.

— Есть ли надежда, что положение в скором времени изменится к лучшему? — спрашивают делегаты. — В Германии и во Франции «Роте Фане» и «Юманите», например, уделяют много места пролетарской литературе, достигая этим сближения молодых литераторов с рабочим читателем. Еженедельно выходит специальная литературная страница. Этот опыт могла бы позаимствовать и «Заря Востока».

Вокруг вопроса об участии «Зари Востока» в популяризации пролетарской литературы завязался живой и интересный обмен мнений. Иоганнес Бехер говорит, что «Роте Фане», давая место на своих страницах произведениям пролетарских писателей, помогла выдвижению молодых сил, дала выход новым пролетарским талантами. Тов. Андор Габор считает, что «Заря Востока», читаемая заграницей, может, печатая произведения пролетарских писателей, явиться популяризатором пролетарской литературы национальных республик далеко за пределами Советского Союза.

Революционная литература на Западе

Из бесед с членами делегации.

Международное бюро революционной литературы, представителями которого являются находящиеся сейчас в Тифлисе писатели, ведет крупную работу в международном масштабе по организации пролетарской литературы всех стран. Бюро старается привлечь на свою сторону левобуржуазных писателей, сочувствующих целям и задачам революционного рабочего движения.

Бюро организует переводы произведений пролетарских и лево-буржуазных писателей на разные языки, организует борьбу левой интеллигенции против идеологической реакции, фашизма и т. д.

Первый международный конгресс революционных писателей в 1927 г. избрал секретариат, в состав которого вошли т.т. Луначарский, Леопольд Авербах, Иоганнес Бехер, Анри Барбюс и Бела Иллеш. С первых же шагов новая организация занялась сплочением пролетарских писателей стран Запада. Результаты этой работы — уже налицо. Самая мощная организация пролетарских писателей — в Германии. Она насчитывает до 300 членов. Венгерская группа об'единяет 60 писателей. Само собой разумеется, в организации пролетарских писателей входят как коммунисты, так и беспартийные.

Немецкая группа имеет собственный печатный орган, который расходится в количестве 16 — 17.000 экземпляров. Этот тираж является показателем того, насколько широко идеи пролетарской литературы в Германии проникают в массы населения.

Бюро поддерживает тесные связи со всеми европейскими пролетарскими писательскими группами и с несколькими восточными. От ССР в бюро пока входят только представители РСФСР и Украины. Небольшой, но крепко спаянный кадр пролетарских писателей Венгрии имеет свой печатный орган — «Серп и молот», в редакционную коллегию которого входит тов. Бела Кун.

К деятельности международного бюро, естественно, буржуазные правительства Европы относятся, выражаясь мягко, не совсем сочувственно. В Германии правительство хотя формально не чинит препятствий деятельности бюро, но это нисколько не мешает немецким цензорам накладывать запрещения на неугодные им литературные произведения. Например, были конфискованы 2 книги Иоганнеса Бехера: «Люизита» и «Труп на троне». Обе эти книги вышли на русском языке в издательстве «Московский Рабочий» («Роман-газета») и в издании госиздата.

В большей или меньшей степени положение таково почти во всех странах Запада. Но, несмотря на это, пролетарская литература все-же проникает в Европу, находит себе благодарного читателя. Особенно большим почетом русская литература пользуется в Германии. Там изданы Серафимович, Панферов, Фадеев, Либединский, Гладков, Шолохов. Из попутчиков — Сейфуллина, Н. Огнев, Зозуля. Эти писатели имеют своего массового читателя, главным образом среди рабочих и левой революционно настроенной интеллигенции. Показателен следующий пример: 10-тысячный тираж книги в Германии — максимум, а между тем «Цемент» Гладкова разошелся в количестве 30.000 экз.

Сейчас предпринимаются шаги к продвижению на Запад произведений украинских писателей. В Чехо-Словакии издан роман Павло Тычины «Ветер из Украины», издаются произведения Микитенко и Полищука. Другие народности пока не представлены. Бюро делает первые шаги, чтобы продвинуть молодых советских писателей в Европу. В Азербайджане взяты произведения молодых тюркских писателей для того, чтобы издать их в Германии.

В результате работ международного бюро на Западе сейчас наблюдается большая тяга к пролетарской литературе. В Германии, кроме Бехера, вступила в литературу целая плеяда молодых серьезных пролетарских писателей, среди них много рабочих от станка. Необходимо отметить Эмиля Гинкеля, пользующегося большой популярностью.

Во Франции процесс создания молодых пролетарских кадров идет значительно медленнее. Это об'ясняется, главным образом, тем, что старые мастера не уделяют внимания подготовке новых писателей. Этот пробел будет заполнен международным бюро, которое старается вовлечь в сферу своего влияния талантливую пролетарскую молодежь. Значительную группу молодых пролетарских писателей выдвинула Венгрия.

Международное бюро сумело вовлечь в орбиту своей деятельности не только пролетарские писательские организации Западной Европы, но и Востока. Бюро насчитывает в своих рядах представителей Японии, Китая, Индии и др. стран.

Международное бюро имеет свой орган «Вестник иностранной литературы», издающийся на русском языке.

Товарищам сотрудникам и читателям «Зари Востока» искренний пролетарский привет.

ВАЙСКОПФ.

Ознакомившись с освобожденными революцией закавказскими республиками и их пролетарскими писательскими организациями, прошу через редакцию газ. «Заря Востока» передать мое пролетарское приветствие рабочим всех республик, строящим социализм на основе содружества и развития отдельных народностей.

БРУНО ЯСЕНСКИЙ.

Привет читателям и читательницам «Зари Востока» от группы революционных пролетарских писателей Германии.

ИОГАННЕС БЕХЕР, ЛЮДВИГ РЕНН, АНДОР ГАБЕР.

В Румынии пролетарские писатели не имеют возможности из-за белого террора проявить себя. В Советском Союзе пролетарская литература свободна. Да здравствует Советский Союз!

ГАЙНЦ КАГАН.

Редакции газ. «Заря Востока» горячий товарищеский привет от международного революционного литературного бюро.

БЕЛА ИЛЛЕШ.

«Заря Востока» — тот свет, в котором увидит себя социалистический Восток.

М. ЗАЛКА.

Массовая работа „Зари Востока"

БЕСЕДЫ С РАБОЧИМИ О МЕЖДУНАРОДНОЙ ПОЛИТИКЕ

Редакция газеты «Заря Востока» организует собеседования с рабочими отдельных предприятий по вопросам международного положения.

Первое собеседование состоялось с рабочими кожевенных предприятия в помещении редакции газ. «Заря Востока» 15 октября вечером.

Беседа, продолжавшаяся более двух часов, прошла оживленно. Наибольший интерес рабочие проявили к событиям в Афганистане, советско-китайскому конфликту, англо-советским взаимоотношениям и к поездке Макдональда в Америку. На все эти вопросы были даны исчерпывающие ответы.

По окончании собеседования рабочие ознакомились с работой типографии.

Опыт подобного рода собеседований, как опыт массовой работы газет с рабочими, необходимо учесть и другим газетам.

РЕДАКЦИИ ГАЗЕТЫ «ЗАРЯ ВОСТОКА»

«Рабочие и служащие кожевенного завода и фабрики обуви приносят благодарность за организацию беседы по вопросам международного положения и за ознакомление с работой типографии. Надеемся, что наши посещения повторятся еще».

Рабочие кожзавода № 1 (28 подписей).

Хлопководческое совещание

Вчера в зале исполкома открылось расширенное совещание по вопросам хлопководства в Грузии.

На первом заседании директор Грузхлопкома т. **Гигинейшвили** сделал сообщение о пятилетнем плане развития хлопководства. Тов. **Чанишвили** докладывал о задачах предстоящей хлопковой кампании.

Прения по докладам Грузхлопкома заняла часть утреннего заседания и весь вечер и сосредоточились, главным образом, на вопросах о выявлении новых площадей под хлопковую культуру и увеличении урожайности.

Общее мнение свелось к тому, что пятилетний план должен предусмотреть значительно большее развитие посевной площади в Грузии.

В прениях приняли участие т.т. **Сухишвили, Арутюнов**, представители Закзерхоза, Грузводхоза, Колхозцентра, с.-х. кооперации и мест.

Совещание избрало комиссию для составления резолюции по затронутым в докладах и прениях вопросам.

С 8-ми до 3-х

В редакцию поступило письмо от группы служащих, выдвигающих на обсуждение вопрос о перестановке часов занятий в учреждениях. С переводом учреждений на пятидневку срок занятий определяется отрезком времени с 9 часов утра до 4 часов дня.

— При современных условиях жизни, — говорится в письме, — когда послеслужебное время используется служащими не только на отдых и развлечения, а также на совещания, заседания, поднятие квалификации и целый ряд общественных и научных работ, было бы целесообразней установить срок занятий в учреждениях с 8 часов утра до 3 часов дня.

Этим достигается: приближение режима занятий в учреждениях к режиму работ на производстве; повышается производительность труда, поскольку ранние часы дня являются самыми продуктивными в труде; законод. освобождение служащего в 3 часа дает ему возможность отдохнуть перед началом вечернего труда и таким образом повышает его трудоспособность и вечером.

ХРОНИКА

◆◆ 18, 19 и 20 октября **всегрузинское о-во Красного Креста организует трехдневник**, имеющий целью популяризировать идеи Кр. Креста, а также пополнить средства о-ва путем кружечного сбора. Трехдневник будет проведен во всех городах и сельских местностях Грузии. На производствах и в учреждениях состоятся соответствующие доклады, лекции и беседы, а также будут ставиться пьесы санитарно-гигиенического значения.

◆◆ По вызову т. Рагимова, т. Бобровская внесла через редакцию 5 руб. на постройку самолета им. Я. Фабрициуса. В дальнейшем взносы следует направлять непосредственно в госбанк **на текущий счет № 1783.**

День урожая и коллективизации в сел. Кара-Тапа. С.-х. выставка. Молочный отдел.

Смычка школьника с рабочим

20 октября в Тифлисе начнется «Неделя советской трудовой школы».

Цель «Недели советской трудовой школы»—широко привлечь советскую общественность к школьному строительству и увязать работу школы с производством и общественными организациями.

Что должна дать школа производству? Она должна знакомить производственные организации с принципами советской школы, держать производство в курсе всех своих достижений. Школа же дает культурные силы, в частности, в ликбезы, налаживает консультацию по всем вопросам школы, обслуживает постановками рабочих и их семьи, дает своих представителей в культкомиссии производств, организует на производстве школьный уголок, принимает на обучение в первую очередь детей рабочих данного производства, содействует организации детских площадок для детей рабочих данного производства.

Производство в свою очередь пополняет школьный бедняцкий фонд путем отчислений из своего культфонда, помогает оборудовать мастерские, дает для них материалы, предоставляет мастеров, руководителей технических кружков и т. д. Производство организует субботники в пользу школ, налаживает производственную практику учеников на производствах и держит школу в курсе всех своих достижений по осуществлению пятилетки, организует уголки производства в школе, дает своих представителей во все школьные организации.

Каждая школа наладит смычку с каким-либо производственным предприятием, с кооперативной или другой организацией.

В остальных районах Грузии начало «недели» будет зависеть от местных условий.

Еще самолет

Рабочие 2-го нивелировочного отряда Зак. геодезического управления единогласно постановили отчислить однодневный заработок на постройку самолета **«Красный геодезист»** и впредь отчислять по ½% ежемесячно с основного оклада до тех пор, пока самолет не будет готов. Рабочие 2-го отряда вызывают всех рабочих и служащих геодезического комитета ВСНХ и его окружных об'единений последовать их примеру.

На Зак. жел. дорогах

ЭКСПЛОАТАЦИЯ И ТЯГА

В дорожном бюро инженеров и техников на широком совещании обсуждалась предложенная ЦУЖЕЛ схема об'единения отделов эксплоатации и тяги в единый эксплоатационный отдел (цель об'единения — сосредоточить в одном органе руководство работой подвижного состава и ответственность за его состояние). В схеме отмечен ряд недочетов. Она передана в специально избранную комиссию для проработки.

Срок об'единения (1 октября 1930 г.) признан недостаточным, поскольку об'единение отделов по новой схеме изменяет и требования к квалифицированной силе, требуя от работников транспорта достаточных знаний и в области тяги и в области эксплоатации. В связи с этим должен быть переподготовлен весь наличный кадр квалифицированных работников и перестроена программа в ВТУЗ введением на механическом факультете эксплоатационного уклона и на эксплоатационном — тягового.

Обучение по радио

◆◆ **Радио-университет.** Радио-центр созвал научно-образовательный отдел, при котором организуется с этого года рабоче-крестьянский радиоуниверситет с сел.-хозяйственным и кооперативным факультетами. Курс университета — годичный. На с.-х. факультете будет обучаться 400 чел. по набору, органов наркомзема на местах. Кооперативный факультет примет 800 человек слушателей (500 чел. наберет Цекавшпра и 300 чел. — Еркоп). Лекции будут передаваться по радио, а затем в отпечатанном виде разосланы слушателям на места.

Радио-университет будет открыт 1 ноября.

◆◆ **Радио-курсы.** При радио-центре организуются годичные общеобразовательные курсы и курсы профдвижения. Кроме того, будут читаться циклы радио-лекций на темы: о пятилетке, по естествоведению, об успехах техники, по радио-технике, о Ленине и ленинизме, по вопросу о помощи советскому педагогу и по военной пропаганде. Для чтения лекций приглашены научные силы и ответственные сов. и парт. работники. **С 15 октября началась радиопередача цикла лекций о пятилетке, по естествоведению и помощи советскому педагогу.**

Шахматный отдел № 33 (83)

Под редакцией Н. Т. Серокина.

Этюд А. Гурвича (Баку)

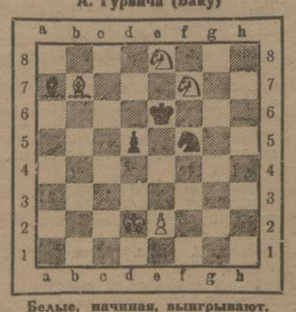

Белые, начиная, выигрывают.

Ферзевой гамбит.

Бел. М. Макогонов (Баку) Чер. Раузер

Играна в последнем туре финала 1 сентября.

1. d4 e6 2. Kf3 Kf6 3. c4 d5 4 Cg5 Ce7 5. e3 0—0 6. Kc3 Kbd7 7. Лc1 c6 8. Cd3 d:c4 9. C:c4 Kd5 10. C:e8 Ф:e7 11. Фb3 (Так играл В. Макогонов против Смородского в матче Тифлис—Баку. Ход по существу не плох, обычно же играют 11. 0—0 или 11. Ke4.) 11...K:c3 12. Ф:c3 ЛbC 13. 0—0 Cb7 14. Лd1 (Блокада ферзевого фланга посредством 14. b4 сейчас не проходит из-за 14...a5! 15. a3 a:b4 Лa4! с лучшей игрой у черных) 14...c5 15. Ce2 Лfd8 (нельзя 15...c:d4 из-за 16. Фe7! с неприятными последствиями) 16. Фa3 (В этом вся идея нового построения с ходом 11. Фb3. не только создать давление по линии c, но диагонали a3!8) 16...Фf6 (черные не находят лучшего ответа, следовало играть 16...Kpf8! не допуская следующего маневра белых) 17. b4! c:d4 18 Л:d4 Kc5?, 19. K:e5 Ф:e5 20. Л:d8 Л:d8 21. Ф:a7 Фb2 22. Лd1!! (Возможно, что, играя 18..Ke5? черные ошиблись в расчете, полагая, что у белых есть только 12. Лe1 Ф:c2! или 22. Лf1 C:g2! в обоих случаях получая инициативу.) 22...Л:d1+23. C:d1 g6 (необходимо, иначе мат.) 24. Ф:b7 Фd2 (отыгрывая фигуру, но не спасая партию) 25. Фb8+Kpg7 26. h3 Фd1+27. Kph2 Фd2 28. Ф:b6 Ф:a2 29. Фd4+f6 30. b5 e5 31. Фb4 Ф:f2 32. b6 f5 33. b7 f4 34. e:f4 e:f4 35. b8 Ф, Фg3+36. Kph1 черные сдались. Эта победа, в последнем туре финала, дала М. Макогонову звание мастера, набравшего таким образом заветную норму (1½ очка) для получения мастера.

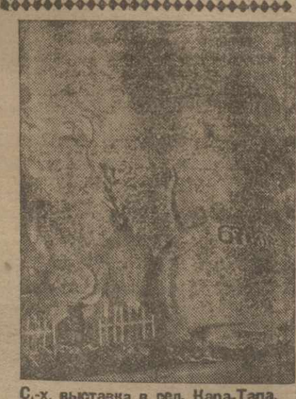

С.-х. выставка в сел. Кара-Тапа. Овощный отдел.

Новое в ВУЗ

★ **Пятилетний учебный план ГПИ.** В виду того, что программы всех факультетов ГПИ не укладывались в 4-летний курс, с настоящего учебного года все факультеты русского сектора будут иметь пятилетний учебный план.

★ **В академии художеств Грузии** введены новые курсы: экономики СССР, экономического материализма и истории революционных движений. Кроме того, открыты отделения заочного обучения в области театральной литературы и изобразительных искусств. При полиграфическом факультете академии, наряду с литографией и мастерской, вводится курс по изучению ковроведения и художественно-теоретическим уклоном.

Искусство

ХРОНИКА ИСКУССТВ

★★ **Сегодня открытие сезона в ТРТ** пьесой В. Киршона «Город ветров». Постановка Гринича. Художник Миллер. Музыкальное оформление Паниева.

Письмо в редакцию

Тов. редактор! В «З. В.» от 15-го октября сего года появилась заметка об организации при НКП Грузии института ритма и пластики под руководством С. Лисициан - Азарапетян.

В раз'яснение этой заметки НКП считает необходимым сообщить, что существовавший несколько лет в Тифлисе институт С. Лисициан-Азарапетян прекратил свою работу после от'езда руководительницы института заграницу. По возвращении ее из Германии С. Лисициан подала в НКП Грузии ходатайство о разрешении ей возобновить работу института под своим же руководством. Ходатайство это в ближайшее время будет рассматриваться НКП.

Наркомпрос ССР Грузии

Д. КАНДЕЛАКИ.

Справочный отдел

ИЗВЕЩЕНИЯ

● **Второй пленум ЦК КП (б) Г. У.** [illegible] в 10 [illegible]

● **Пленум худсовета госкинпрома** [illegible]

КУРСЫ ОБЛИГАЦИИ ГОСЗАЙМОВ

на 17 октября 1929 г.

Гособанк, прочие кредитные учреждения и сберкассы продают и покупают государственные займы по нижеследующим ценам (включая текущий купон):

Покупают: 1-й выигр. 1922 года — 4 р. 96 к., 3-й крестьянский—5 руб. 01½ коп., 12-проц. внутренний 1927 г.—104 р. 47 коп.

Продают и покупают: выигр. 1926 года—129 р. 75 к.—127 р. 75 коп., 10-проц. выигр. 1927 года—25 р. 71 к.—25 р. 61 к., 1-й заем индустриализации —25 р. 32 к.—25 р. 22 к., 2-й заем индустр. проц. — 25 р. 45¼ к.—25 р. 35½ к., бесспроц.—25 р. 45¼ к.—25 р. 35½ к., 11-проц. заем 1925 года — 101 р. 45 к.—101 р. 40 к., бесспроц. выигр. 1929 года—100 р. 75 к.—100 р. 35 к., заем укр. гор. хоз. 1926 года — 10 р. 76 к.—10 р. 41 коп.

СПРОС НА РАБОЧУЮ СИЛУ

Биржа труда вызывает **из секции № 1**—Нерсесян Д., Вахалатзили И., Каркаскую Л., Комналадзе Г., Самодурову Т., Адамову С., Мгоблишвили М., Долидзе А., Кулашвили Н., Ремизову А., Махарадзе М., Айвазова А., Михеленич, Руденко Т., Дудармия Д.; **из секции № 2**—Амбакидзе, Цицишвили Е., Романова А., Есаян Б., Мусаелян М., Майсурадзе Н., Чарквиани С., Чичинадзе М., Сихулиаши С., Ежкибия Л., Махарадзе А., Пазарову Ш., Никитосову С., Стрелковскую В., Чигогидзе В., Фалфова Г., Дадиани А., Овалидзе Н., Абдушелишвили, Мамуседулиц С., Кадиладзе В., Дзебуадзе Н., Бобнатишвили, Мазаливили М., Оганесова М.

Глубоко опечаленная Варсеник Мартыновна Петросьян с сыновьями Сережей и Левоном извещает родных и друзей о смерти горячо любимого брата и дяди

РУБЕНА МАРТЫНОВИЧА д-ра ТАМИРОВА

Вынос тела из кв.—ул. Саятнова (б. Католическая), 3, сегодня, в 4 ч. дня, на Верийское кладбище. 5925

Безутешная мать Софьи Артемьевна с дочерьми Вартануш и Марией Мартыновными извещает родных и друзей о преждевременной кончине сына и брата

РУБЕНА МАРТЫНОВИЧА д-ра ТАМИРОВА

Вынос тела сегодня, в 4 ч. дня, из кв.—ул. Саятнова (б. Католическая), 3,—на Верийское кладбище. 5925

Рабочие и служащие 1-й гостабфабрики имени Розы Люксембург извещают о безвременной смерти преданного своему делу и славного товарища

д-ра Рубена Мартыновича Тамирова.

Вынос тела сегодня, в 4 часа дня, из кв.—ул. Саятнова (б. Католическая), 3, на Верийское кладбище. 5938

Близкие друзья и товарищи Д. А. Хутулашвили, Е. И. Даблгова, С. А. Джалалова, А. Пхакадзе, д-р М. Гургенидзе, К. Качачев, Т. Гургенидзе, В. Гургенидзе, И. Чанкватадзе, Е. Каландадзе и Г. Долидзе с глубоким прискорбием извещают о преждевременной кончине хорошего друга и товарища

д-ра Рубена Мартыновича Тамирова.

5943 Вынос тела сегодня, в 4 часа дня, из квартиры—ул. Саятнова, № 3.

Доктора М. Г. Арешев, М. А. Багдасаров, И. Г. Каламкаров, Г. М. Макаров, А. К. Оганян и Г. М. Чачикян с глубокой скорбью извещают друзей и товарищей о безвременной кончине дорогого

Рубена Мартыновича д-ра Тамирова. 5945

Рабочие, служащие, завком и управление текстильного треста „Грузтекстиль" с глубоким прискорбием извещают о безвременной кончине сотрудника треста

Владимира Ласича Чкония,

последовавшей 14 октября. Вынос тела из квартиры—Армянский базар, № 40, сегодня, в 3½ часа дня, на Ново-Верийское кладбище. 5940

Наталия Мелкуновна, Аршак Егорович Яровы, Маруся и Жоржик Мисиковы извещают о преждевременной кончине дорогого

Гари (Гарегина) Ярова,

Вынос тела из ж.-д. больницы на кв.—Угольная, 9, сегодня, в 4 ч. дня. Гражданская панихида в 6 ч. веч. Погребение 18 окт. на Ново-Верийск. кладб. в 4 час. 5948

Жена Рипсиме, сыновья Паруйр, Сурен, Цоник, Арутюн и Гриша, дочери Маня и Гоар, невестка Маруся с глубоким прискорбием извещают родных и знакомых о смерти горячо любимого мужа и отца

Т. Г. АСМАРОВА,

последовавшей после тяжкой и долгой болезни в ночь на 16 октября. Гражданская панихида ежедневно в 6 ч. веч. на кв. пок.—ул. Калинина (б. Николаевская), 58. 01626

Безутешная мать Екатерина, брат Константин с женой Еленой, бабушка Александра Лордкипанидзе, дяди Иосиф Лордкипанидзе с женой Ниной, тети Тамара Замукова с глубокой скорбью извещают о безвременной кончине безгранично любимой

ЛАРИСЫ (Люсиньки) ЛОЛАДЗЕ.

Гражданская панихида сегодня, в 6 ч. вечера. Вынос тела в пятницу, 18 октября, в 3 с полов. часа дня, из квартиры—Арцруниевская, 13—на Кукийское кладбище. 01627

ГОСОПЕРА | Третий и последний концерт | Воскресенье, 20 октября

Николая РОГАТИНА

М. РЕЙСОН. Участвуют: Г. ПОЛЯНСКИЙ

В программе арии из опер: Паяцы, Севильский цырюльник, Фауст, Кармен, Мазепа. Новые романсы и песни на русском, грузинском и итальянском языках.

По коллективным заявкам и льготным талонам скидка 25% с номинальной цены.

5944 Нач. в 8 ч. 30 м. Билеты продаются в кассе театра. 0—1

Т. Р. Т. Тифлисский рабочий театр сезон 1929—30 г.

Сегодня, в четверг 17 окт., ОТКРЫТИЕ СЕЗОНА Премьера В. Киршон

ГОРОД ВЕТРОВ

Пьеса в 10 карт. Постановка А. Л. Гринича. Худож. Г. Л. Миллер. Муз. оформ. С. Г. Паниева. НАЧАЛО СПЕКТАКЛЕЙ РОВНО В 8 ЧАС. ВЕЧ. БИЛЕТЫ В КАССЕ ТЕАТРА.

К сведению абонентов: уплата очередных взносов производится в кассе театра до 15 октября, после чего неоплаченные абонементы поступают в общую продажу. Продажа оставшихся абонементов по 1, 2, 3, 4, 5, 6, 7 и 8 производится в кассе театра до 13 октября, а 10 и 11 абонементов до 30 октября, после чего продажа абонементов прекращается. 5932 Касса открыта с 11 ч. утра до 2 ч. дня и с 5 до 10 ч. веч. ПРАВЛЕНИЕ. 2—2

ЧИТАЙ

ИЗДАНИЯ „ЗАРЯ ВОСТОКА":

Ежедн. краев. газету „ЗАРЯ ВОСТОКА"

Ежемес. журнал „НА РУБЕЖЕ ВОСТОКА"

ХИРУРГ

Г. Н. Тер-Нерсесов

возвратился, возобновив прием (от 6—7 вечера). Лермонтовская, 4, тел. 10-21. 5716 10—6

Специалисты

(с выс. обр.) готовят по всем предм. в ВУЗ, спец. техн. и зав. тр. шк. Ул. Джугашвили, № 3. 5430 25—24

Преподавательница

с многол. практ. готов. за все группы девятилет. по всем предм. взросл. и детей. Подготовка во все уч. зав., уроки русск. яз. кавказцам. Пушкинская ул., 11, от 11 ч. дня до 8 час. веч. 5876 10—2

Спец. переписка, переводы.

копии бесплатно. Ул. Коминтерна (б. Дворцовая), 6, ВО ДВОРЕ, 8. 5698 15—7

ПРЕПОДАВАТЕЛЬ

с высш. образов. готовит в ВУЗ'ы, на аттестат зрелости, в техникумы и др. Ул. Кецховели (б. Лорис-Меликовская), № 4, кв. 2. 5934 0—1

КРАТКОСРОЧНАЯ **ПОДГОТОВКА**

в учебн. завод. и по самообразован., от 4—6 ч. Плехановский, № 134. 5756 10-4

Нижеследующие документы (утерянные и похищенные) считать недействительными

Хлебн. заб. кн. Елены Михайловой.

Проф. кн. строителей Валентина Борисланского.

Проф. кн. землес Гургена Соловина.

Мотрич. кн. Вагаршака Арутюняна.

Комсом. бил. за № 29405 Назарета Багдасаряна

Удост. лич., провиз. бил., хлеб. заб. кн., кн. ЗТПО, воен. уч. кн. Аскера Марданова

Хлебн. заб. кн. Ильи Лорткипанидзе

Хлебн. заб. кн. Ларисы и Тариеля Лорткипанидзе

Брк соп. кн. Арсена Чигоева

Удост. лич. Шио Бетачашвили

Удост. лич. и проф. кн. с. ж.-д. Георгина Сванидзе

Хлебн. заб. кн. Николая Шагубатова

Воен.-уч. кн. Алексея Лелуашвили

Страх. кн., Алексея Болатаева

Ерком. кн. Николая Веденского

Спр. хлебн. заб. кн. Марии Аверба-

Театры Госкинпрома

Аполло — СКОРЫЙ № 2

Режиссер Макаров. Оператор Энгельс. В гл. ролях: Татьяна Шиляр, П. Нечно, Ш. Хусиновадзе, И. Барматов.

СОЛЕЙ — „Человек с портфелем"

АРФАСТО — „Большое горе маленькой женщины"

ПАЛАС — „Ночной извозчик"

МИНЬОН — Скоро „Последний аттракцион".

ДАРБАЗИ

5648

Англ., фран., нем., русск. яз. готовит опыт. уч-ца с высш. обр., груп. и отдельно. Говорит по грузински. Курсантская, 2, кв. 13 (б. Кадетская), вх. с пер. Спр. Арсутинскую. 5715 15—6

ПЛУГИ

2-х и 5-ти лемешные продает государственным, кооперативным и колхоз. организациям

ЗАВОД „БОЛЬШЕВИК"

ЛЕНИНГРАД, село АЛЕКСАНДРОВСКОЕ 5795 2—2

ЗУБНОЙ ТЕХНИК

И. Г. Гольдферт

принимает зуботехнические работы (золото и каучук) из провинции. Выполнение быстрое и аккур. Адр.: Ленинградская, 3. 5676 10—3

Анна Васильевна МИКАБЕРИДЗЕ

окончила в Париже в 1923 г. „ИНСТИТУТ КРАСОТЫ". Массаж лица, шеи, рук и волосяного покрова. Электр. игровые ванны и новейшие электр. аппараты для ухода за красотой лица. Ул. Дзиглиаури (б. Сацерковная), № 19. Прием от 10—3 и 5—8 ч. веч. Вход с переулка. 5506 10—3

Всем потребителям ДОНЕЦКОГО КОКСА

В соответствии с приказом президиума ВСНХ СССР за № 826 от 12/VI-29 г.

снабжение донецким коксом всех потребителей, начиная с 1-го октября 1929 года, производится государственным углехимическим трестом „КОКСОБЕНЗОЛ".

Предлагается всем потребителям донецкого кокса, расположенным на территории Юго-Восточного края, Северного Кавказа и Закавказья, по делам приобретения кокса обращаться в правление треста „КОКСОБЕНЗОЛ"—г. Харьков, дом Госпромышленности. Правление „Коксобензол". 3—1 5917

М. ТРОПП

(Париж. унив.). Уроки француз. яз. взрослым и детям от 5 лет в маленьк. группе. Ул. Орджоникидзе (б. Андреевская), № 21, кв. 1, близ ул. Кореса, вх. с ул. 5655 Вид. от 9—12 0—8

Продаются рояль, верк. шкаф, шифоньер и др. вещи. Пастеровская, 5, кв. 3, вх. со дв. От 9—12 ч. дня и от 4—7 ч. веч. 5941

Срочно требуется МЕРЕЖЕЧНАЯ МАШИНА. Ул. Кореса, 45. Корон. Вид. от 4—6 5942

Нужна немка, ум. хор. гот., в мал. семью инжен. (из 2-х лиц). Ул. Камо, №71, кв. № 3. 5910 4—1

Уроки фортеп. игры дает окончившая ленингр. консерв. своб. худ. Е. Л. Полянфишерович. Видеть от 5—7 веч. Ул. Кореса (б. Кирочная), 6. 5504

Виолончель хор. тона прод. Ул. Клары Цеткин (б. Елизаветинская), 10б. Спр. хоз. 5—6 ч. веч. 5936

Нужна домработница, ср. лет. в мал. семью. Плехановский пр., 12, кв. 3, 2 эт., от 5—7 ч. Реком. обяз. 5939

В аукционном зале Батумской таможни 25-го октября т. г., в 9 час. утра, назначены

АУКЦИОННЫЕ ТОРГИ

на продажу контрабандных и просроченных товаров: кожи лак, шевро разных цветов, шерстяных тканей, чулков фильдекосовых и других товаров на сумму по оценке таможни 30.000 руб.

Частники допускаются к торгам после окончания соревнования между кооперативными и другими госторговыми организациями.

5946 Батумская таможня.

С 15-го октября 1929 г. девятый участок АЗНЕФТЕСТРОЯ по постройке нефтепровода Баку—Батум в виду окончания работ приступает к

ЛИКВИДАЦИИ

Все учреждения и лица, имеющие претензии, должны подать таковые в контору 9-го участка (г. Геокчай, 9-й участок) не позже 25-го октября т. г., после чего никакие претензии Азнефтестроем приниматься не будут.

5846 Начальник 9-го участка Н. Антонов. 3—3

ТИПОГРАФИЯ ГАЗЕТЫ «ЗАРЯ ВОСТОКА», УЛ. САШИ ЦУЛУКИДЗЕ № 4. ГЛАВЛИТ № 192.