ᲞᲠᲝᲚᲔᲢᲐᲠᲘᲔᲑᲘ ᲧᲕᲔᲚᲐ ᲥᲕᲔᲧᲜᲘᲡ, ᲨᲔᲔᲠᲗᲓᲔᲗ! Пролетарии всех стран, соединяйтесь! Butun əlqələrin proletarları, birləşiniz! Proletarներ բոլոր երկրների միացեք

Год издания 8-й

ЗАРЯ ВОСТОКА

ОРГАН ЗАККРАЙКОМА ВКП (б) И ЦИК ЗСФСР

РЕДАКЦИЯ И ГЛАВНАЯ КОНТОРА: ТИФЛИС, ПР. РУСТАВЕЛИ, 36. ТЕЛЕГРАФНЫЙ АДРЕС: ТИФЛИС—ЗАРЯ

ТЕЛЕФОНЫ РЕДАКЦИИ И ГЛ. КОНТОРЫ:

Телефонограммы	26-11	Репортаж	14-96
Отв. секретарь, информац. и иллюстр. худ. отд.	3-91	Зав. изд. и бухгалт.	23-31
Ночной секретарь	9-10	Отд. распр. и вкеп.	16-73
Рабоч. и рассельк. отд.	8-04	Багажная экспедиция	13-45
Парт. отд. и „Д. РКП"	14-14	Отдел объявлений	26-11
Ин. „Востока и вк. отд.	20-87	Упр. тип. и бухгалт.	2-70
Отдел „Сов. Закавказье" и литер. худ. отд.	7-49	Стол заказов типогр.	5-08
		ФЗМК	20-68

РУКОПИСИ НЕ ВОЗВРАЩАЮТСЯ

С ЖАЛОБАМИ НА НЕДОСТАВКУ ГАЗЕТ В ТИФЛИСЕ ЗВОНИТЬ ПО ТЕЛЕФОНУ 16-73

ПОДПИСНАЯ ПЛАТА на 1929 г.

ОБЩАЯ (для учреждений и частных граждан):		ЛЬГОТНАЯ (для рабочих, служащих и крестьян):	
На 12 мес.	— 13 р. 50 к.	На 12 мес.	— 10 р. — к.
„ 6 „	— 7 р. — к.	„ 6 „	— 5 р. 50 к.
„ 3 „	— 3 р. 60 к.	„ 3 „	— 2 р. 85 к.
„ 1 „	— 1 р. 25 к.	„ 1 „	— 1 р. — к.

С прил. собр. сочинений В. И. ЛЕНИНА—30 рублей

С прил. собр. сочинений В. И. ЛЕНИНА—25 рублей

Заграницу: на 1 м.—1,5 дол., 3 м.—4,5 д., 6 м.—8 д., 12 м.—15 д.

Вторник, 29 октября 1929 г.
№ 249 (2217) Цена 5 коп.

ТАРИФ НА ОБ'ЯВЛЕНИЯ: (ЗА СТРОКУ НОНПАРЕЛИ)

Позади текста	— 80 к.
Средн.	„ — 1 р. 60 к.
Иногр. пов.	„ — 1 р. 50 к.
среди	„ — 3 р. — к.

При многократном печатании—скидка по согласию. Сверх тариф. ставок 10 проц. городского налога

ОБ'ЯВЛЕНИЯ ПРИНИМАЮТСЯ в главной конторе (просп. Руставели, 36) от 9 до 5½ ч. дня. После указан. срока ставк. дополн. 10 процентов

ОТДЕЛЕНИЯ:

МОСКВА—Мал. Ржевский пер. 4. БАКУ—Набер., 67, тел. 5-33 БАТУМ—ул. III Инт., № 3. ЭРИВАНЬ—ул. Абовяна, 8. СУХУМ—ул. Окт. рев. 10. ЛЕНИНАКАН—ул. 46, № 35. ГЯНДЖА—ул. ул Сабира и „28 апреля" КУТАИС—ул. Розы Люксембург.

СЕГОДНЯ В НОМЕРЕ

ЗАГРАНИЦЕЙ: Нанкинское правительство беспокоено намерением Мукдена завязать переговоры с СССР. Даладье не в состоянии разделить основные портфели поровну между социалистами. Поездка Залесского в Румынию преследует советские цели.
ДОКЛАД ТОВ. КОССИОРА на харьковском партактиве.
В Эривани состоялись ПОХОРОНЫ ТОВ. МРАВЯНА.
IV ПЛЕНУМ Закрайкома ВЛКСМ.
Совещание рабселькоров «РАБОЧЕЙ ПРАВДЫ».
СТАТЬИ: ПЕРЛОВ — [illegible]
С. ПИРУМОВ — «Даладье [illegible]»
«С организацией тракторных станций медлить нельзя».
КОРРЕСПОНДЕНТИ [illegible]
ФЕЛЬЕТОН [illegible]

ЗАБЛАГОВРЕМЕННО ПОДПИШИТЕСЬ на газ. „ЗАРЯ ВОСТОКА" на НОЯБРЬ и до конца года

Массы излечиваются от иллюзий

Сегодня, после летних каникул, открывается сессия британского парламента. Если не считать краткой летней сессии, последовавшей непосредственно вслед за выборами и посвященной по преимуществу выполнению организационных процедур сконструирования новой палаты, бесцветной тронной речи и не менее бесцветным прениям по ней, то нынешняя сессия является фактически первой **деловой** сессией при кабинете лейбористов. Она приобретает тем более значительный характер, что со времени парламентских выборов прошло уже полных пять месяцев, т.-е. достаточно длительный срок для того, чтобы новое правительство могло себя проявить во всех областях своей деятельности.

Основные проблемы внутренней политики Англии — проблемы, вытекающие из ее потрясенной до основания экономики—концентрировались и концентрируются вокруг положения в промышленности, вокруг ее неизлечимой язвы — безработицы. Идя на выборы, лейбористы делали вид, что они понимают всю тяжесть и опасность болезни, что они имеют надежные рецепты для ее излечения. Придя к власти, они фактически создали особое министерство для борьбы с безработицей и делегировали туда своих «лучших людей» во главе с Томасом и старцем Лансбери.

Что же на деле принесло рабочим массам Англии «свое» правительство, на которое возлагалось столько надежд пролетарскими слоями, еще находящимися в тенетах «демократических» иллюзий? Безработица стремительно и неуклонно возрастает. По последним доходящим до нас официальным статистическим данным, за одну лишь неделю октября число безработных увеличилось на 25 тысяч по сравнению с предыдущей неделей. На основании правил о снятии безработных с учета, правил, введенных **первым кабинетом Макдональда**, лишено пособий 90.000 безработных только за первые три месяца пребывания лейбористов у власти. Находящиеся на производстве рабочие подвергаются неслыханному натиску предпринимателей. Зарплата 500 тысяч ланкаширских текстильщиков снижена на 6½ проц. при прямом посредничестве «рабочих» министров. Под угрозой такого же произвольного снижения тарифов стоит 150.000 рабочих шерстяной промышленности. За ними следуют железнодорожники и транспортники. Болдуиновский закон о восьмичасовом рабочем дне для шахтеров под землей остается незыблемым и лишь на этих днях Снуден заявил, что сокращение работы на один час «окажется губительным для угольной промышленности».

Чем же об'яснить, что именно при **«рабочем»** правительстве нажим капиталистов производится с удвоенной силой? Тред'юнионы—по существу неотъемлемая часть организма рабочей партии — теперь, как никогда, оказывают давление на массы с целью сохранения «мира в промышленности». Бен Тиллет с полной откровенностью заявил, что сознаной задачей тред'юнионов является в настоящее время — «не вставлять палок в колеса рабочему правительству». Одного такого заявления достаточно, чтобы спустить с цепи алчность предпринимателей. Капиталисты великолепно понимают, что могучий аппарат тред'юнионов во имя этого бен-тиллетовского «принципа» сделает все от него зависящее, чтобы сломить всякое сопротивление масс и не допустить открытой борьбы. Таким образом, не подлежит ни малейшему сомнению, что истекшие пять месяцев лейбористского господства принесли с собой серьезнейшее ухудшение положения рабочего класса.

Не будучи в состоянии внести какие-либо улучшения во внутреннее положение страны, кабинет лейбористских лидеров развил тем большую активность в вопросах внешней политики. Однако, и в этой области едва ли могут быть отмечены мало-мальски существенные успехи. Поездка Макдональда в Вашингтон, которая должна была на 180 градусов повернуть руль Форейн оффис, оказалась горой, родившей «паритетную» мышь. Более того: она окончательно развалила новую Антанту и вызвала к жизни почти уже оформленный франко-итальянский морской блок и противовес англо-американскому. Пацифистские потуги Макдональда закончились новыми перегруппировками империалистических сил и обострением противоречий между ними. Даже такой простой и ясный вопрос, как восстановление дипломатических отношений с Советским Союзом, тысячи раз торжественно обещанное вождями лейборизма, потребовал огромного срока и невероятных усилий и лишь теперь должен быть санкционирован открывающейся сессией парламента в форме протокола Довгалевский—Гендерсон.

Не приходится и напоминать о полной «преемственности» в области колониальной политики, где мирутский процесс и «демократически» завуалированный новый кабальный договор с Египтом являются двумя хотя и не единственными, но, пожалуй, наиболее выразительными фактами.

Таков огромный пассив, с которым предстанет сегодня перед парламентом кабинет Макдональда. Что же в «активе»? Лидингтонские выступления Снуденa в Гааге, принесшие ему рукоплескания капиталистов, быстро, впрочем, замолкшие после повышения учетного процента в Английском банке, еще более ухудшившего положение промышленности.

Немудрено, что при этих условиях партии оппозиции собираются дать жестокий бой кабинету. Либералы чувствуют себя обокраденными, консерваторы с явным и законным злорадством намерены поставить во главу своей критики вопрос о безработице.

Трудно думать, однако, что над кабинетом Макдональда **уже сейчас** нависла прямая угроза. Обе партии буржуазии готовы продлить опыт для того, чтобы окончательно скомпрометировать лейбористов перед избирателями. Час кабинета Макдональда пробьет лишь тогда, когда срок этого опыта будет признан достаточным. Но чем дольше «опыт» будет длиться, тем большее прояснение сознания будет он вызывать среди миллионов английских рабочих, тем вернее он окажет на массы воздействие, обратное тому, какого ожидают от него партии буржуазии. В процессе излечения пролетарских масс от иллюзий не только в самой Англии, но и во всем мире, «опыт» кабинета Макдональда играет ни с чем несравнимую положительную роль.

САСШ ВЗРЫВАЮТ ПЛАН ЮНГА

НЬЮ-ЙОРК, 26-X. (Зактаг). — Государственный департамент сообщил, что в Берлине происходят переговоры между САСШ и Германией о заключении сепаратного соглашения, предусматривающего выплату германского военного долга **Америке не через аппарат, который будет создан планом Юнга**, а самостоятельно. Намечающееся соглашение предусматривает, кроме того, **снижение германского долга на 10 процентов.**

Затея Гугенберга провалилась

БЕРЛИН, 27-X. (Зактаг). — В виду того, что до истечения срока сбора подписей за плебисцит против плана Юнга остается три дня, **можно считать установленным, что необходимое количество подписей** (10 проц. обладающих правом голосования) **не будет собрано.** Пока получено около 4 проц.

Блестящая победа тов. Марти

ПАРИЖ, 27-X. (Зактаг). — Во втором туре дополнительных муниципальных выборов в Гаре (район Парижа) **окончательно победила компартия: Марти получил 4.907 голосов против 4,033 голосов**, полученных кандидатом буржуазных партий Кюссаком, выступавшим в качестве «независимого социалиста». В пользу Кюссака **все конкурирующие буржуазные партии сняли своих кандидатов.** Кандидатура «независимого революционного коммуниста», выставленная с целью провалить Марти, собрала **всего 30 голосов.**

Увеличение числа голосов, поданных за Марти по сравнению с первым туром (на 400 голосов), свидетельствует о том, что **часть голосовавших в первом туре за социалиста-штрейкбрехера Биду отдала свои голоса Марти**, несмотря на то, что социалистическая партия не рекомендовала голосовать за Марти.

«СТРАНА СОВЕТОВ» В ЧИКАГО

НЬЮ - ЙОРК, 27-X. (Зактаг). — 26 октября представители мэров и властей других городов устроили в Чикаго в честь советских летчиков **официальный банкет.** Чикагский аэроклуб дал в честь гостей обед, на котором присутствовали крупные промышленники. **Речи советских летчиков передавались по радио.**

Министр - взяточник признан виновным

НЬЮ - ЙОРК, 27-X. (Зактаг). — В отмену прежних решений новый **суд признал бывшего американского министра внутренних дел Альберта Фолла виновным в получении 100.000 долларов от нефтяного магната Догени** за предоставление ему богатейших нефтяных концессий. Приговор еще не об'явлен.

Ликвидирована контр - революционная группа

ИВАНОВО - ВОЗНЕСЕНСК, 28-X. (Зактаг). ОГПУ ликвидировало контрреволюционную группу попов и кулаков в селе Гари, Кинешемского округа. Группа вела бешеную агитацию против землеустройства, всячески используя религиозные предрассудки отсталой части крестьянства. Группа распространяла по деревням слух, что партийцы и комсомольцы собираются закрыть церковь и разгромить могилы. Контр - революционерам удалось собрать толпу отсталых крестьян, которая направилась убивать комсомольцев, коммунистов и их семьи, и им удалось спастись бегством.

По приговору коллегии ОГПУ, **священник Войков, дьячек Лазарев и кулаки Шорохов и Шаров расстреляны. Расстреляны также два братаа кулака Корчагины, которые провокацией и подкупом разваливали возникавшие в деревне колхозы, артели и товарищества.**

Даладье формирует новое правительство

ПАРИЖ, 27-X. (Зактаг). — Агентство Гаваса сообщает, что **лидер радикалов Даладье согласился образовать новое правительство.**

ПРОГРАММА ДАЛАДЬЕ

ПАРИЖ, 26-X. (Зактаг). — Агентство Гаваса сообщает, что Даладье предложил социалистам войти в правительство на основе следующей программы: **1) фискальные реформы и снижение налогов, 2) политика поддержания мира в международных отношениях, 3) меры против сельскохозяйственного кризиса и 4) осуществление социальных реформ, выдвигаемых демократическими партиями и рабочими организациями.**

Даладье предлагает социалистам «равное и справедливое распределение портфелей».

ДЕЛЕЖКА ПОРТФЕЛЕЙ

ПАРИЖ, 26-X. (Зактаг). — Агентство Гаваса сообщает, что 26 октября состоялось **совещание Даладье с социалистами**, продолжавшееся до полуночи. Даладье, указав, что решения реймского с'езда радикалов можно рассматривать, как основу правительственной программы, заявил, что он готов с благожелательством рассмотреть некоторые предложения и проекты законов, выдвигаемые социалистами.

«Спасители отечества за работой»

Даладье предложил также **поровну разделить между радикалами и социалистами важнейшие портфели — министра внутренних дел, военного, финансов и иностранных дел.**

ПРЕДВАРИТЕЛЬНЫЙ СПИСОК КАБИНЕТА

ПАРИЖ, 27-X. (Зактаг). — Агентство Гаваса сообщает:

«Даладье заявил, что **Бриан согласился войти в правительство.** По сведениям парламентских кругов, Даладье заявил о согласии сократить военный бюджет на 600 милл. франков. **Даладье** займет посты **премьера и министра внутренних дел** и предложит портфель **военного министра** социалисту **Бонкуру**, портфель **министра финансов** социалисту **Ориолю.**

От радикалов в правительстве будут участвовать **Эррио, Шотан и Монтиньи».**

БОНКУР ХОЧЕТ БЫТЬ МИНИСТРОМ ПРИ ВСЯКИХ УСЛОВИЯХ

ПАРИЖ, 27-X. (Зактаг). — Первым шагом Даладье, которому с'езд радикальной партии разрешил взять на себя образование кабинета, будет **обращение к социалистам с просьбой войти в состав правительства.** Даладье обещает социалистам **важные портфели.**

Поль Бонкур на заседании социалистической фракции палаты умолял петристских лидеров партии, которые все более склоняются к сотрудничеству с буржуазией, согласиться на участие в кабинете Даладье. В некоторым сведениям, **Поль Бонкур просил разрешить ему войти в кабинет персонально, если партия откажет предложение Даладье.**

РАДИКАЛЫ РАССЛАРКИВАЮТСЯ ПЕРЕД БРИАНОМ

ПАРИЖ, 27-X. (Зактаг). — На с'езде французских радикалов в Реймсе подокладам **Эррио и Монтиньи** принята **резолюция, одобряющая внешнюю политику Бриана**, «хотя и степенную нажимом справа». Резолюция одобряет деятельность французской делегации в Лиге Наций и считает необходимым в первую очередь установить **«дружественное согласие с Англией и сближение с Германией».** Резолюция **полностью одобряет проект создания европейской федерации** и высказывается за ликвидацию всех спорных послевоенных вопросов на основе гаагских соглашений, но при условии контроля правительств или Лиги Наций над деятельностью репарационного банка. Резолюция тут же заявляет, что подобная внешняя политика осуществима лишь «при сотрудничестве союза левых партий в правительстве».

Нанкин беспокоен намерением Мукдена завязать переговоры с СССР

ОЧЕРЕДНОЙ МОШЕННИЧЕСКИЙ ТРЮК НАНКИНА

ШАХАЙ, 27-X. (Зактаг). — По сообщению агентства Рейтера, нанкинское правительство скоро выступит с декларацией, в которой будут содержаться **«подробности переговоров с советским правительством».**

В заявлении будет указано что, **в виду нежелания советского правительства мирно разрешить конфликт, политика нанкинского правительства будет исходить из того, что конфликт не разрешен и необходимо усилить оборону восточной границы.**

Примечание ТАСС. ТАСС уполномочен официально заявить, что никаких переговоров, кроме своевременно полностью опубликованного советским правительством обмена нот по поводу предложенного нанкинским правительством 27 августа проекта совместной декларации, не велось и не ведется. Все нанкинские заявления о переговорах, которые якобы велись или ведутся между представителями Нанкина и представителями советского правительства, представляют собой чистейший вымысел, неоднократно официально опровергнутый советским правительством и рассчитанный на введение в заблуждение общественного мнения Китая.

ЗАПОЗДАЛАЯ ДЕКЛАРАЦИЯ

ТОКИО, 26-X. (Зактаг). — Демпо Цусин сообщает, что нанкинское министерство иностранных дел опубликовало обращенную ко всем державам **декларацию о полном разрыве переговоров по поводу КВЖД.**

После опубликования декларации министр иностранных дел Ван Чжен-тин заявил представителю Демпо Цусин, что хотя переговоры прерваны, но **нанкинское правительство во всяком время готово возобновить их, «если советское правительство будет искренним».**

НАНКИНСКОЕ ПРАВИТЕЛЬСТВО ОПРОВЕРГАЕТ

ШАНХАЙ, 27-X. (Зактаг). — Нанкинское правительство официально опровергает сообщение агентства Рейтера о решении Мукдена присоединить к непосредственным переговорам с Москвой. Однако, в дипломатических кругах сообщают, что **Ван Чжэлян уверяет нанкинское правительство, что маньчжурская авантюра уже принесла 40 миллионов убытков**, считая лишь содержание армии и потери в торговле. Поэтому **Чжан Сюэ-лян настаивает на немедленном начатии переговоров.**

...И ПРИКАЗЫВАЕТ ОПРОВЕРГАТЬ

ПЕЙПИН, 27-X. (Зактаг). — По сообщению агентства Говень, нанкинское правительство приказало пейпинскому бюро министерства иностранных дел опровергнуть сообщение о том, что маньчжурские власти намерены сепаратно урегулировать конфликт на КВЖД. **Японские агентства продолжают, однако, утверждать, что Мукден намерен вести сепаратные переговоры с СССР.**

ВАН ЧЖЕН-ТИН ВЗЫВАЕТ К ПОСРЕДНИЧЕСТВУ ТРЕТЬИХ ДЕРЖАВ

ТОКИО, 27-X. (Зактаг). — По сведениям нанкинского корреспондента **«Дзи - Дзи»**, нанкинское правительство **«взволновано» слухами, что мукденцы склоняются в пользу сепаратных переговоров с СССР.**

Ван Чжен-тин заявил корреспонденту газеты:

«Если какая - нибудь страна по своей инициативе предложит посредничество, то нанкинское правительство примет это предложение».

ЗАРВАВШИЕСЯ БАНДИТЫ УНИЧТОЖЕНЫ

ХАБАРОВСК, 27-X. (Зактаг). — 23 октября бело - китайцы и русские белогвардейцы открыли сильный артиллерийский огонь по нашему поселку Слочи. **Снаряды ложились в центре села, сильный огонь велся также по нашей комендатуре.**

Недавно в районе Трехречья со стороны двух белогвардейских отрядов были сделаны **попытки перейти границу. Отряды уничтожены.** Переправившаяся на нашу территорию в районе озера Ханка белая банда 20 октября **настигнута нашими частями и полностью уничтожена.**

НОВЫЙ ПРЕДЛОГ ДЛЯ АРЕСТОВ И РАСПРАВЫ

ТОКИО, 26-X. (Зактаг). — В харбинских газетах под заголовками «Ликвидация красных террористов», «Подрывная работа большевиков» и т. д. опубликована статья, разосланная, очевидно, газетам полицейскими властями. В статье указывается, будто «северо - маньчжурский комитет компартии» мобилизовал все свои силы для подрывной работы. **В связи с этим арестованы 25 «террористов», оказавшихся комсомольцами и бывшими красноармейцами. Всем им грозит суровое наказание. Аресты продолжаются во всех районах Харбина. Некоторые улицы оцеплены.**

ЛЕБЕДЕВ И ЗАТЕПЛИНСКИЙ ПРИГОВОРЕНЫ К 4 ГОДАМ ТЮРЬМЫ

ТОКИО, 27-X. (Зактаг). — По сообщению из Харбина, бывший начальник телеграфа на КВЖД Затеплинский и бывший начальник телефона Лебедев приговорены к 4 годам тюремного заключения каждый.

«МОТИВИРОВКА» ПРИГОВОРА ПО ДЕЛУ 37

ТОКИО, 27-X. (Зактаг). — По сообщению из Харбина, осужденным на процессе 37 советским гражданам вручены копии судебного приговора с мотивировкой последнего. Мотивировка приговора является **полной неожиданностью для подсудимых и защиты.** В приговоре говорится, что 37 советских граждан обвинены **не только за участие на собрании, как было указано в обвинительном акте, но также за организацию митинга для «ниспровержения существующего строя и овладения государственной территорией».**

Последнее обвинение прокурором **не выставлялось во время процесса.** Мотивировка приговора вызвала изумление в юридических кругах.

Залесский сколачивает антисоветский блок

ВЕНА, 27-X. (Зактаг). — В Бухаресте на банкете в честь польского министра иностранных дел Залесского румынский министр иностранных дел Миронеску подчеркнул необходимость дальнейшего укрепления польско - румынского союза. Отвечая Миронеску, Зелесский подчеркнул, что заключенный на днях польско - румынский арбитражный договор является свидетельством солидарности Польши и Румынии.

Представителям печати Залесский заявил, что Польша, не вступая в Малую Антанту, полностью солидаризируется с ее политикой.

Бухарестский корреспондент австрийского телеграфного агентства сообщает, что **одной из целей поездки Залесского в Румынию является намерение сыграть роль посредника между Венгрией и Румынией по вопросу о привлечении Венгрии к антисоветскому блоку.** Корреспондент сообщает, что румынское правительство заявило Залесскому о готовности заключить соглашение с Венгрией по спорным вопросам. **Залесский обещал поддержать румынскую точку зрения в Париже.**

БУДУЩИЕ СОЮЗНИКИ «РЕПЕТИРУЮТ»

ВЕНА, 27-X. (Зактаг). — Из Бухареста сообщают, что 23 октября начались большие осенние маневры румынской армии, **крупнейшие с 1913 года.** Маневры происходят во всей пограничной полосе по Дунаю и во всей Добрудже вдоль Черноморского побережья. **Государства Малой Антанты и Польша и Франция послали на маневры специальные военные миссии.**

В маневрах, помимо кадровых частей, участвуют запасные нескольких годов всех видов оружия. Одновременно с маневрами армии происходят **маневры флота на Дунае и в Черном море.** Особенно важную роль в маневрах играет, по словам газет, **5-й бессарабский корпус.**

В маневрах участвует **весь состав военного воздушного флота** Румынии.

ТАМОЖЕННЫЕ БАРЬЕРЫ ЕВРОПЫ. Этот любопытный макет был выставлен на берлинском межпарламентском с'езде по вопросам торговли. Проповедники «пан-Европы» считают, что падение этих стен является предпосылкой создания «европейской федерации». Само собой разумеется, эти проповедники представляют интересы крупных промышленных стран, которые хотят проглотить защищающуюся таможенными тарифами молодую промышленность послеверсальских новообразований. **(Снимок заимствован из приложения к «Берлинер Тагеблат»).**

Рабочие Англии начинают понимать „рабочее" правительство

90.000 БЕЗРАБОТЫХ, ЛИШЕННЫХ ПОСОБИЯ

Телефон «Зари Востока».

МОСКВА, 27-X. — Лондонский корреспондент **«Правды»** сообщает по телеграфу:

«Министр труда назначил особую комиссию для расследования порядка снятия безработных с биржи труда, влекущего за собой лишение пособия. Правило о снятии безработных с учета, если они «не смогут доказать, что действительно ищут работу», было введено первым «рабочим» правительством в 1924 году. В первые три месяца существования теперешнего правительства **лишено пособий на основании этого правила до 90.000 безработных, т. е. на 57 т. ч. больше, чем было при консервативном правительстве.** Таким образом, «рабочее» правительство в применении репрессий против безработных **перещеголяло консервативное**, и лидеры «рабочей» партии опасаются, что этот факт усилит недовольство масс.

Этим объясняется назначение вышеупомянутой комиссии, которая вынуждена была признать, что порядок лишения безработных пособий должен быть изменен с целью смягчения возмущения рабочих. В виду этого комиссия рекомендует следующим образом изменить существующий порядок: отныне не безработные должны доказывать, что они действительно искали работу, а наборот, чиновник, отказывающий рабочему в пособии, должен доказать, что безработный отказался от «подходящей» работы или что «подходящая работа была, а безработный не в состоянии доказать, что он приложил надлежащие усилия для того, чтобы ее получить». Таким образом, все зависит от того, как будут толковаться слова «подходящий», «надлежащий» и др. Толковать же будут те самые **чиновники биржи труда, которые столь усердно проводят «экономию» за счет безработных».**

«ГЕРОИЧЕСКИЕ ЖЕСТЫ» ГЕРБЕРТА СМИТА

ЛОНДОН, 27-X. (Зактаг).—Во время совещания между лидерами английской федерации горнорабочих и членами правительственного комитета по делам угольной промышленности представители обеих сторон выступали **с резкими речами. Горячие препирательства произошли между министром по делам безработицы Томасом и лидером горнорабочих Гербертом Смитом.**

Представители федерации выражали **недовольство речью Снуодена**, в которой Снуоден указал, что **немедленное установление семичасового рабочего дня [illegible] губительным для угольной промышленности.**

Кук выступил с заявлением, указав, что окончательные предложения правительство даст 30 октября. Исполком федерации рассмотрит эти предложения и внесет их на обсуждение общеанглийской конференции федерации 5 ноября. Конференция окончательно решит вопрос.

Повидимому, дутые угрозы лидеров федерации горнорабочих **не повлияют на тактику членов правительства.** Члены кабинета понимают бессилие лидеров федерации, и героические жесты Смита не производят на них большого впечатления.

КУК НЕ ОСМЕЛИТСЯ

ЛОНДОН, 26-X. (Зактаг). — Комментируя в передовой переговоры правительства с шахтовладельцами, **«Морнинг Пост»** пишет:

«Федерация горняков не осмелится об'явить новую забастовку, ибо **число ее членов, которое в 1926 г. составляло около 1 мил. чел., теперь упало до 400.000.** Пусть эти чучела делают, что хотят. **Кук не осмелится поднести спичку к пороху, ибо он знает, что порох его сырой».**

«ИСТОРИЯ НЕВЫПОЛНЕННЫХ ОБЯЗАТЕЛЬСТВ»

ЛОНДОН, 27-X. (Зактаг).—Выступил в Беркхемстэде председатель консервативной партии **Дэвидсон** и заявил, что 4 месяца правления Макдональда представляют собой **«историю невыполненных обязательств и нарушенных обещаний».** Безработица значительно увеличилась, дороговизна растет и реальная зарплата падает; угольная промышленность очутилась лицом к лицу с новым кризисом, а вся промышленность в целом перед перспективой дополнительного обложения.

В заключение Дэвидсон заявил, что оппозиция должна воздерживаться от придирчивой критики и сконцентрировать атаку на тех вопросах, в которых имеется определенное расхождение между правящей партией и оппозицией.

Вести отовсюду

(По телеграммам Зактага)

В Чикаго полиция совершила налет на помещение компартии, арестовала двух членов ЦК партии и еще 25 коммунистов.

ВОКС совместно с газетой «Токио Асахи» устроил чеховский вечер в Токио.

В случае 25-летия со дня смерти писателя. На вечере присутствовало свыше 2.000 человек.

Вольдемарас обратился в ковенский университет с ходатайством о допущении его к чтению лекций.

Софийская полиция раскрыла в центральной софийской тюрьме подземный ход, через который болгарские коммунисты сообщались с политическими заключенными.

С'езд американской федерации труда переизбрал председателем федерации Грина и вице-председателем—Уолла.

В Люблине арестованы трое рабочих за сбор пожертвований в пользу политзаключенных. Арестованные жестоко избиты в охранке.

В течение ближайшего месяца в Западной Белоруссии предстоит 8 крупных политических процессов.

В Базеле (Швейцария) бастуют транспортные рабочие кооператива, насчитывающего 40.000 членов. Бастующие требуют повышения зарплаты.

По сообщениям бельгийских газет, общество железных дорог Бельгии решило заказать в СССР 250.000 шпал.

В Сан-Франциско слушалось дело 6-ти девушек - коммунисток, привлеченных к ответственности за устройство пионерского лагеря. Одна из обвинителей их покончила самоубийством до приговора. Остальные приговорены к тюремному заключению от 6-ти месяцев до 5-ти лет.

Выпущенный эстонской рабочей партией новый орган взамен закрытого конфискации полицией за коммунистическую пропаганду. Газета закрыта, редактор привлекается к ответственности.

Исполнение партийной линии

МОСКВА, 28-X.

(От нашего корреспондента по телефону)

В «Комсомольской правде» в грамме из Ленинграда сообщ[illegible] комиссия по чистке партии [illegible]рывала ряд серьезных извращ[illegible]тийной линии со стороны ре[illegible]ников «Красной газеты».

За зажим самокритики [illegible] и антипартийное сенсацион[illegible]ование после выступления [illegible] за связь с чуждым элемент[illegible]пользование положения [illegible]личных целях **исключен из [illegible] доктор «Красной газеты» Чагин.**

За перехлестывание в [illegible]Красной газете», за попытку [illegible]партийных документов (резол[illegible]коммунистов в «Ленинградской [illegible]ал ряд других проступков [illegible] **партии редактор «Красной газеты» руководитель вечернего выпуска [illegible] Срльев.**

Чистка рядов партии

ПРЕДВАРИТЕЛЬНЫЕ ИТОГИ

МОСКВА, 28-X. (Зактаг). — [illegible]рительные данные по проверке [illegible]стке партии показывают, [illegible] большинстве случаев подход[illegible]рочных комиссий к работник[illegible] крестьянам был вполне [illegible] [illegible] 825 проверенных [illegible] мужчин исключено 11 проц. [illegible] —5,1 проц. В 4.171 деревен[illegible]ке исключено мужчин 16,8 [illegible]щин — 6¼ проц.

Хуже обстоит дело с до[illegible] и механическим выходом [illegible] Во время чистки из прост[illegible]бочих в ячейках добровол[illegible] одна десятая мужчин и [illegible] женщин. Механически [illegible]чин 0,9 проц. женщ[illegible]

Главный [illegible] тин женщин [illegible]стрев от партий[illegible]сивность. Проверка показ[illegible] подавляющем большинстве [illegible]бенно деревенских, работа сред[illegible]шии поставлена весьма слаб[illegible] движении работник в батра[illegible] незначительно.

Ответственные работники на низкую работу

МОСКВА, 28-X. (Зактаг). — [illegible] (б) намерен попутно с выдвиж[illegible] **рабочих послать около 2.000 [illegible]ственных работников на низк[illegible]боту**, из них 1.000 [illegible] к станк[illegible], 200 на скрайн[illegible]деревню и 200 в Среднюю А[illegible]

Советский Союз и Латвия

ЗАЯВЛЕНИЯ НОВОГО ПОСЛАННИКА

РИГА, 27-X. **(От нашего корреспондента по телефону).** «Прибывший недавно в Москву новый чрезвычайный посланник и полномочный министр Латвии г. Сексис в беседе заявил:

— Я счастлив констатировать, что за два года действия торгового договора товарообмен между Латвией и Союзом ССР увеличился вдвое по сравнению с годами, предшествовавшими подписанию договора. Я твердо уверен, что, несмотря на некоторое расхождение в интерпретации договора и затруднения его реализации, которые, впрочем, возникают при проведении в жизнь всякого международного договора, латвийско - советский договор окажется и в будущем пригодной базой для еще большего расширения и углубления наших экономических связей. Потребности экономических взаимоотношений обеих стран неизбежным образом должны [illegible]сти с ходом развертывания [illegible]летнего хозяйственного [illegible]ства Союза ССР.

Как и Союз ССР, Латвия [illegible] внешней политике искре[illegible] уклонно стремится к со[illegible] мира и сохранению доброс[illegible] отношений. Лучшим до[illegible]ством такого устремления [illegible] правительств является совм[illegible] подписание московского пр[illegible] 9 февраля 1929 г. В виду, [illegible] появляющихся иногда в пресс[illegible] сообщений об образовании [illegible]ских блоков и о возможном [illegible] в них Латвии я пользуюсь [illegible] случаем для категорического [illegible]ления, что **моему правительств[illegible] солютно чужды всякие идеи [illegible] участии в политических групп[illegible]ках с агрессивно - враждебным[illegible]лями по отношению к Союзу С[illegible]**

Л. КАЦ.

С'езд австро-марксистов

(От нашего венского корреспондента).

Весь аппарат власти—армия и полиция—стоит с оружием наготове. Его повелитель Шобер и Вогуэн (военный министр) открыто заявили себя сторонниками хеймвера, фашистских наемников крупных капиталистов и помещиков. Войска хеймвера, вооруженные до зубов и хорошо оплачиваемые, подстерегают только удобного момента, чтобы осуществить на деле свой «поход на Вену».

При такой крайне критической ситуации в течение второй недели октября состоялся с'езд австро-марксистов. Сотни тысяч членов партии нетерпеливо ожидали директив, которые должны были им дать в последний «двенадцатый» час их «испытанные вожди»—«лучшие умы» II Интернационала. Все столпы II Интернационала прибыли на с'езд в Вену. Рабочая партия, кроме Крэмпа, делегировала еще председателя независимой рабочей партии Мэкстона. Франция представлена старым Бракке, а Венгрия «вождем» своей социал-демократии Пейером. Из Германии приехал Вельс. Словом, короче говоря, собралось достаточное количество бывших министров всех капиталистических стран, чтобы наглядно показать австрийской буржуазии, что не только фашисты, но и социал-демократы чего-нибудь да стоят, как факторы власти.

После длинных торжественных речей этих вождей интернационального меньшевизма с'езд был об'явлен открытым буржуазным «красной» Вены. В то время, когда фашисты расположились у ворот Вены, готовые ринуться на город, господин Зейтц со спокойной душой об'яснял:

«Мы приглашаем буржуазию **с полным спокойствием** провести те реформы, которые политически и экономически будут признаны необходимыми».

Таким образом, с'езд не имел иных забот, кроме как поддерживать «покой и порядок», которые как раз в настоящее время подвергаются опасности со стороны разбойничьих банд буржуазии. Да, в этом покое в первую очередь нуждается глубоко потрясенное капиталистическое хозяйство Австрии, «не дорослей еще до гражданской войны», как было не раз подчеркнуто в речах «красного бургомистра» и других докладчиков. В интересах этого капиталистического хозяйства порядок не должен быть нарушен. Ведь «реформы могут проводиться в полном покое».

Какие же это реформы, которые собирается проводить с легкой душой господин бургомистр? На этот вопрос хеймвер дал уже вполне откровенный ответ. Непосредственно после с'езда правительство Шобера вручило австро-марксистским вождям длинный список этих «реформ». Прежде всего, должна быть реформирована конституция. Наряду с расширением полномочий президента республики (на эту должность предназначается «знаменитый» клерикальный политик Зейпель), должен быть еще образован род «палаты господ», где представители промышленного пролетариата будут находиться в ничтожнейшем меньшинстве, а представители буржуазии будут держать власть в своих руках. Кроме того, должно быть ограничено избирательное право для широких слоев трудящихся. «Красная» Вена должна отказаться от своих автономных прав и будет поставлена под непосредственный контроль общеавстрийского правительства.

Есть еще другие реформы, которых требует хеймвер. Предприниматели уже давно требуют уменьшения «социальных тягот для отечественной промышленности». Это требование означает, что деньги, предназначенные на пособия безработным, должны быть перечислены в

СОВЕТСКОЕ ЗАКАВКАЗЬЕ

Развернем борьбу за новые кадры

...ду пятилетки мы должны создать кадр агроработников в 10.000 человек. ...ть с.-х. образования необходимо перестроить. — За 4 года с.-х. факультет АПП выпустил 65 агрономов.

(От бакинского корреспондента).

...связи с реконструкцией сельского ...ства и задачами повышения уро...ности стало необходимым провести ...СР, кроме агромероприятий, и удар... работы по орошению новых площа... землеустройству и т. д. Сельскому ...ству АССР необходимы к концу ...тия, кроме уже имеющихся, еще ...0 агрономов (с высшим образова...), 1.880 работников сельского хо...ва со средним образованием и 4.500 ...ников — с низшим образованием. ...ими словами, **к 1933 году армия ...ников сел. хозяйства в АССР ...на перевалить за 10.000 человек.** ...жду тем при существующих усло... решительно неоткуда набрать эту ...у работников: в ближайшие 3-4 го...00 человек выпустит сел.-хоз. ин...т, несколько сот техникумы, не...ное число ветеринарный институт ...это все.

...стема с.-х. образования, не подвер...ваяся почти никаким изменениям в ...ние ряда лет, **обнаруживает ряд ...на существенных недостатков.** Суще...ющий сейчас тип школ охватывает ...ко высшее и среднее образование ...льные мероприятия в отношении подготовки кадров работников низшей квалификации носят случайный характер. Отдельные звенья системы сел.-хоз. образования не имеют между собой никакой связи. **Выпускаемый специалист имеет шаблонную подготовку, недостаточно специализирован и подготовлен к самостоятельной практической деятельности.**

Для тесной увязки дела подготовки специалистов с практической деятельностью надо ввести во всю систему с.-х. образования производственную практику.

Наряду с этим нужно отметить чрезвычайно низкое качество и скудость знаний учащихся учебных заведений. Больше половины специалистов, окончивших в Баку с.-х. институт, тотчас уезжает на работу в другие республики, а те, которые остаются в АССР, норовят, обычно, устроиться в городе. За 4 года с.-х. факультет АПИ выпустил всего 65 агрономов. **До сих пор сеть с.-х. учебных заведений в АССР остается такой, какой она была в 1923 году. С.-х. институт не имеет до сих пор производственной базы.**

К. Ис.

...охороны т. Мравяна

...РИВАНЬ, 28-X. **(Наш кор.).** 27 ок...я в Эривани состоялись похороны ...равяна. На похоронах присутство...представители Закграйкома (б), Закоснаркома, КП (б) Грузии, ...ы правительства ССРА, партийных, ...ссиональных, советских и науч... организаций. Гроб провожала ты...ная толпа.

...чами выступили: от правитель... партийных организаций ССРГ ...ислаки, научных организаций ...проф. **Нуцубидзе, т. Ханян** и др.

...ВАНЬ, 28-X. (Зактаг). На похо...т. Мравяна с речами выступи... грузинских научных работни... университета **проф. Нуцубидзе,** ...ерации грузинских писателей **Паоло Ишхили,** от федерации пи...лей Армении **Ширванзаде.**

...ред погребением выступили с ...ной деятельности покойного тов. ...ян, проф. Абеган, от пролетар... писателей Грузии **Сандро Зули** ...ед «раторов—представителей на... литературы и искусства, учеб... заведений, партийных, профес...альных и общественных органи... Армении и братских респу...

...ли отмечали исключительные за...ги Мравяна перед партией и со...ской властью.

ТАНК ИМЕНИ МРАВЯНА

...КИНАКАН, 28-X. (Зактаг). — ...рное собрание союза железнодорож... постановило отчислить известный ...т с зарплаты в фонд постройки ...го танка им. Мравяна.

ТРАУРНОЕ ЗАСЕДАНИЕ

...КИНАКАН, 28-X. (Зактаг). — Со... траурное заседание горсовета, ...ященное памяти Мравяна.

...Постановлено назвать именем Мра... педагогический техникум, госу...ственный театр, вновь построен... механический завод комтреста, ра...ктацию, ежегодный фонд горсовета ...щи учащимся и ликпункты теку...го года.

Подготовка к празднованию 12-летия Октября

...АКУ, 28-X. (Зактаг). — Развертыв...ся подготовка к празднованию 12-...ия Октября. **На празднование го...щины в Харьков выезжает делега... бакинских рабочих.** Делегация за...ит от имени Бакинского совета до... о социалистическом соревновании ...рьковским горсоветом. **Также вы...т делегация рабочих в Тифлис.**

...Баку приглашены рабоче-крестья...ие делегации из Тифлиса, Гянджи ...Степанакерта..

...ГИЗ выпускает на тюркском язы...брошюры о значении годовщины Ок...ря и перспективах социалистиче...го строительства.

...ноября в Баку открывается новое ...ие клуба совторгслужащих.

Новые назначения

БАКУ, 28-X. (Зактаг). — Президиум Аз. ЦИК постановил освободить от обязанностей наркомсобеса **тов. Мухтара Гаджиева** и утвердил вместо него **тов. Салимова Али Афсада.**

Зампредседателя ВСНХ АССР утвержден тов. Парушин, зам. наркомтруда АССР — промысловые рабочие-выдвиженцы т. т. Саркисов и Самманов..

Постановлением президиума АСПС в состав коллегии наркомтруда введены токарь трамвайного парка **тов. Зейналов** и слесарь мастерской доков им. Закфедерации **тов. Антонов.**

Дело швейников

БАКУ, 28-X. **(Наш кор.).** 1 ноября в суде по важнейшим делам начинается слушание дела бывших работников швейной промышленности. Перед судом предстанут 13 чел., в том числе быв. директор швейной фабрики № 1 **Тигран Оганезов,** его заместитель **И. Савин,** быв. зам. директора фабрики № 2 **Григорий Оганезов,** быв. председатель фабкома фабрики № 1 **Златкин С.,** секретарь дирекции фабрики № 1 **В. Лобкин,** быв. председ. ЦК союза швейников **Аракелов** и др.

Т. Оганезову пред'явлено обвинение в том, что он, будучи директором фабрики № 1, занимался систематическим пьянством в компании с руководителями швейной промышленности Азербайджана и т. д.

Обвиняемый Савин, будучи зам. директора фабрики № 1, систематически [illegible] руководителями швейной промышленности, так и с рабочими.

Обвиняемый Аракелов также систематически участвовал в попойках с руководителями швейной промышленности и устраивал их у себя на дому.

По делу вызвано 62 свидетеля.

Мертвые души в Гянджа

БАКУ, 27-X. **(Наш кор.).** В Гянджинском районе весной этого года было из'ято у кулаков 853 га земли. Когда вся работа была уже закончена, выяснилось, что несколько тысяч гектаров земли, записанной и официально проведенной на сходах, в действительности числится за «мертвыми душами». Предпринятое по этому поводу расследование установило, что за **«мертвыми душами» в 61 земельном обществе числилось общей сложностью 5.600 гектаров. В связи с этим летом текущего года наркомземом в этом районе была начата кампания из'ятия уже не излишков, а всей земли у «мертвых душ». Кампания в настоящее время закончена. Вся отобранная земля распределена между безземельными и малоземельными крестьянами округа.**

Процесс цебельдинских кулаков

(По телеграфу от сухумского корреспондента)

...ЧАЛСЯ ДОПРОС СВИДЕТЕЛЕЙ

...опрос подсудимых окончился. На...ся допрос свидетелей. Свиде...ль комсомолец **Джавахидзе** рас...зывает о том, как Топчианы тер...ризировали население: в 1925 г ...неделю до возвращения в Цебель... освобожденного в Сухуме из-под ...ста Арзумана Топчиана тогши...ское кулачье решило подгото...ть население к достойной «встре...» своего вождя. Напившись пья...ы, они, вооруженные револь-ве...ми и палками, устроили грандио...ное побоище. «Подготовленная» ...ам образом беднота, провалив по...ду Топчианов кандидатуру ком...ста, «выбрала» Арзумана Топ...на председателем кооператива.

...ам Арзуман, напившись, не раз ...евал на лошади по селу, изби...ая плетью попадавшихся ему на...речу крестьян. Не выдержавшее ...евательств кулаков население ...ого поселка Мееределовки отдели...ь от Цебельды и присоединилось ...соседнему Ольгинскому району, ...я Ольгинский сельсовет нахо...ится в 5 километрах от Цебельды. ...ноота ненавидела Топчианов, но, ...я их связи в Сухуме, боялась их.

...ПОКРОВИТЕЛИ ТОПЧИАНОВ

...свидетель Джавахидзе приводит ...чаи, когда ведший следствие по ...ловному делу Арзумана Топчиа...следователь по важнейшим делам ...джария не только прекратил до...ор Арзумане, но даже рекомендо...ал цебельдинской ячейке принять ...зумана в партию.

Свидетель **Левонян** показывает, ...бывший в то время председате... ...уездного исполкома Дамения ...ческы пытался отвлечь внимание ...ельдинской ячейки от борьбы с ...чианами.

В Цебельде, — говорил Дамения, ...ет классовой борьбы. Есть лишь ...льная борьба кулаков между ...ой, и ячейка в эту борьбу не дол...а вмешиваться».

...алее свидетели показывают: сор...вщик **Погос Топчиан** приделал к ...ративным весам особое при...собление, пользуясь которым, он неправильно взвешивал табаки, сдаваемые Абгосторгу спекулянтами, обвешивал по 10 фунтов на каждом пуде табака крестьян, не прибегавших к услугам спекулянтов. Говорить об этом крестьяне не решались, видя, какую поддержку Погосу оказывал председатель Абгосторга Исмет Кади-заде. Не мало плантаторов, в конец разоренных Топчианами, было принуждено забросить табаководство. Всех неугодных им работников Топчианы убирали.

«НАМ НИКТО НЕ СТРАШЕН»

Свидетель **Двалия** четыре года был секретарем цебельдинской ячейки. Топчианы пытались его подкупить, предлагая ему ковер-котовый костюм. Двалия был ими настолько терроризирован, что покинул Абхазию. На сменившего его нового секретаря ячейки Берниц Топчианы устроили покушение, он едва спасся от бандитов, бежав из Цебельды в Сухум. Двалия говорит, что Топчианам все сходило с рук благодаря той поддержке, которую они имели в Сухуме. Сам Арзуман Топчиан не раз ему говорил, что напрасно ячейка переводит бумагу на направление против Топчианов протоколы — и на Начкебия остается наркомвнуделом, а Дамения председателем уездного исполкома, им никто не страшен.

Свидетели **Двалия** и **Цавва** рассказывают об убийстве Пичхая: Топчианы предложили «своему» милиционеру Пичхая убить разоблачавшего их сельского активиста Кордава. Пичхая, являясь родственником Кордава, предупредил его о намерениях Топчианов. Через несколько дней Пичхая исчез. Пояс и кинжал, которым был опоясан в день исчезновения Пичхая, вскоре были обнаружены в доме Арзумана Топчиана. Свидетели утверждают, что убийство Пичхая совершено Арзуманом Топчианом.

Остальные свидетели подтверждают предательскую роль Маркоса Топчиана в деле обозоружения населения меньшевиками.

„Обещанного три года ждут"

(Письмо из Хашури)

В сентябре хашурские рабочие организовали агит-поход в ряд деревень и, видя желание бедноты организовать колхозы, обещали им сообщить об этом колхозцентру, прислать землемеров и инструкторов для оформления колхозов. Давая эти обещания, рабочие были уверены, что колхозцентр сейчас же откликнется на желание крестьян и пошлет за места инструкторов, которые помогут крестьянам организовать колхозы.

Однако рабочие ошиблись. Колхозцентр пока не обращает внимания на Хашурский район и не спешит с оформлением колхозов. Между тем, тяга в колхозы растет. В деревне **Абиси** количество желающих войти в колхоз возросло с 20 до 60 чел., но к организации колхоза еще не приступили. В селении **Сацилури** крестьяне, записавшиеся в колхоз, до сего времени ожидают обещанный трактор из деревни **Пца,** но обещание осталось обещанием и в результате много земли не вспахано.

В деревне **Бреца** крестьяне, с трудом высвободившиеся из под влияния зажиточной части крестьянства и записавшиеся в колхоз, опасаются репрессий со стороны кулаков: «Обещанный колхоз не создают, а кулаки, узнав о нашем желании, будут нас притеснять», — говорят они.

Зейнаб.

Обвинение не подтвердилось

Президиум ЦКК о заметке «Кассу наркомпроса считали собственным карманом»

БАКУ, 27-X. (Зактаг). Президиум ЦКК АКП (б), разобрав заметку, помещенную в газете «Вышка» от 5 августа 1929 г. под заголовком: **«Кассу Наркомпроса считали собственным карманом»,** отмечает, что все факты, указанные в заметке, обвиняющие т. Кулиева в ряде преступлений, **не соответствуют действительности и в процессе расследования не подтвердились.**

Президиум считает, что т. Кулиев в пред'явленных ему обвинениях реабилитирован. Вместе с тем президиум считает, что ред. «Вышка», поместившая заметку без предварительной проверки фактов обвинения против т. Кулиева, совершила грубую ошибку, приведшую к совершенно необоснованной дискредитации ряда ответработников Наркомпроса. Президиум ЦКК ставит это на вид редакции «Вышки».

По краю

★★ 4 бригады для ремонта с.-х. орудий отправили в деревни районе Ткибульских копей.

★★ Амбулатория с общежитием открыта в Баку наркомздравом для приезжающих в город больных крестьян.

★★ Курсы для членов горсовета открываются в Ленинакане.

★★ Руководителей ликбезов готовят открытые в Степанакерте курсы по ликвидации неграмотности, рассчитанные на 50 чел.

★★ Дом физической культуры открыт в Гяндже в здании бывшей церкви.

★★ 150 тыс. экз. букваря «Савад ве билиг» (грамота и знание) выпустили в АССР [illegible] и главполитпросвет.

10 лет „Гендж-Ишчи"

Сегодня исполняется десять лет тюркской газеты «Гендж-Ишчи» («Молодой Рабочий») — органа комсомола АССР. Редакция «Зари Востока» послала редакции «Гендж-Ишчи» следующую приветственную телеграмму:

«Рабкоры и сотрудники редакции газеты «Заря Востока» шлют органу азербайджанского комсомола «Гендж-Ишчи» пламенный привет по поводу десятилетия его работы».

ПРОТИВ ФРАКЦИОННЫХ ВЫЛАЗОК ПРАВЫХ

НЕСМОТРЯ НА ОБЕЩАНИЯ, ПРАВЫЕ ОППОРТУНИСТЫ УСИЛИВАЮТ СВОЮ ФРАКЦИОННУЮ РАБОТУ, СПЕКУЛИРУЯ НА ТРУДНОСТЯХ СОЦ. СТРОИТЕЛЬСТВА. НУЖНО РЕШИТЕЛЬНО ПОСТАВИТЬ ВОПРОС О ПРАВЫХ

Доклад тов. Коссиора на харьковском общегородском партактиве 23-X

На харьковском общегородском партактиве 23 октября **т. Коссиор** сделал доклад об очередных политических и хозяйственных задачах.

Коснувшись вопросов качественного улучшения работы, т. Коссиор подчеркнул необходимость направить все силы и энергию в сторону низового звена—завода, предприятия, цеха, играющих решающую роль в плановой работе и в нашем дальнейшем продвижении вперед по пути индустриализации, а также необходимость коренного изменения методов работы кооперации и постановки во весь рост вопроса о рабочем снабжении.

Отметив далее наличие колоссальных достижений в промышленности и коллективизации сельского хозяйства и параллельно с ними серьезные недочеты на этих фронтах работы, т. Коссиор остановился на вопросе о правых и, в частности, о т. Бухарине.

— Оценка наших трудностей со стороны правых элементов, — говорит т. Коссиор, — сейчас такова, что они на этих трудностях хотят доказать, что, мол, линия и политика партии не верны. Несмотря на полное банкротство теории и прогнозов правых, мы вновь слышим от них и, в частности, от тов. Бухарина разговоры о неправильной линии нашего ЦК, старые песни о том, что теперешние наши трудности и недочеты есть, якобы, результат нашей неправильной политики. Это упорное отстаивание правыми своих ошибочных взглядов показывает, что здесь мы имеем дело не с случайной ошибкой, а **с спекуляцией на неизбежных трудностях и с стараниям использовать эти трудности для того, чтобы развернуть свою атаку против партруководства.**

— Пленум обязал этих товарищей беспрекословно проводить решения партии и ее органов, сделав предупреждение, что в случае малейшей попытки с их стороны нарушить постановление ЦК и его органов по отношению к ним будут приняты все меры, вытекающие из «необходимости сохранения железного единства партии». На сегодняшний день, — заявил т. Коссиор, — мы имеем такое положение, когда, не взирая на предупреждения, **правые оппозиционеры усилили свои фракционные вылазки против ЦК.** На общем фоне обострения классовой борьбы в стране мы имеем обострение разногласий между подавляющим большинством партии и правыми элементами. Стоит только посмотреть, что делается вокруг хлебозаготовок в этом году, чтобы в этом убедиться. За последний год был выявлен целый ряд контр-революционных организаций. Контр-революционные буржуазно-интеллигентские элементы активизируются, но терпят крах. Эти факты, с одной стороны, показывают, насколько обострилась обстановка и насколько мобилизуются все враги для того, чтобы воспрепятствовать нашему наступлению, а с другой стороны тот факт, что мы сейчас больше и лучше, чем раньше, вскрываем контр-революционные организации, которые существовали ряд лет и были хорошо законспирированы, показывает, что в стране происходят такие изменения, которые уменьшают стойкость этих организаций, они проваливаются и нам удается их нащупывать.

Далее, отметив значение самокритики для чистки партии и совапарата, т. Коссиор говорит:

— Нам удалось добиться в самокритике серьезнейших [illegible] находятся люди, [illegible] по поводу вскрытия [illegible]ков. «Вот настоящая цена [illegible] ваших рядов, вот какими средствами и кадрами вы собираетесь осуществить поставленные задачи», — такого рода разговорчики и вопли преследуют одну цель: напугать партию. Я думаю, что для всей партии ясно, что с развертыванием самокритики и вскрытием гнойников мы не только не ослабляем, а **усиливаем** свою боеспособность.

И вот, в этот момент мы наблюдаем явное оживление оппозиционной деятельности правых. Хотя т. Бухарин и другие товарищи на последнем пленуме ЦК ВКП (б) уверяли, что они не будут вести никакой фракционной работы, но оказалось, что эти добрые намерения так и остались на словах. Логика событий всегда сильнее воли отдельных людей. Мы знаем цену всех обещаний, которые были даны т. Бухариным на пленуме. Эти обещания были нарушены сейчас же после пленума, и мы имеем ряд вылазок т. Бухарина против линии партии в прессе и докладах. Он продолжает вести борьбу с партией, несмотря на свое обещание. Вам известно выступление т. Бухарина на с'езде безбожников, а затем статья т. Бухарина «Теория организованной бесхозяйственности». В этой статье, не говоря уже о защите ленинской теории организованного капитализма, т. Бухарин под видом рецензии на книжку буржуазного экономиста берет под критику всю нашу политику и выступает с нападками на ЦК. В последнее время мы видим явное оживление деятельности сторонников т. Бухарина. В Москве ими была издана анонимная листовка. Выступления с открытой защитой правого уклона ряда сторонников т. Бухарина во время чистки в Москве. Почти одновременно выступление представителя бухаринской школы молодых т. Слепкова, который работает сейчас в Самаре. Он также выступил с речью, в которой открыто признает себя сторонником т. Бухарина и повторяет оппортунистические нападки на партию и ЦК.

Когда сопоставляешь эти факты, невольно напрашивается мысль о какой-то **общности** этих выступлений по какому-то **определенному** плану. Не может быть и речи о случайности этих выступлений. Не может быть, чтобы т. Ефим Цейтлин и т. Слепков выступили на собраниях по чистке случайно, без ведома т. Бухарина и других его единомышленников.

— Товарищи, — говорит т. Коссиор, — если мы до последнего времени питали надежду на то, что, по крайней мере, возглавляющие правую оппозицию т. Бухарин и другие откажутся от своих ошибок, увидя на опыте нашей работы, что партия права, то теперь надежды на этот счет почти нет никакой. **У нас в партии сейчас создается и выкристаллизовывается определенная группа, связанная между собой, которая открыто выступила с критикой партийных позиций и ведет систематическую атаку против линии партии и ее центральных органов.** Об этом говорят неоспоримые факты. Мы сейчас наблюдаем оживление работы правых со всеми элементами фракционности. Мы сейчас подошли к такому моменту, когда нужно ребром поставить вопрос о правой оппозиции. На прошлом пленуме ЦК правым было сделано первое категорическое предупреждение. Очевидно, ЦК на своем пленуме должен будет вновь поставить этот вопрос. Его, несомненно, надо поставить со всей резкостью, присущей большевикам.

Коснувшись затем «левой» отрыжки (Шацкин, Стэн), т. Коссиор говорит:

—В заключение несколько слов насчет троцкистов. Сейчас налицо полный распад троцкистской оппозиции. Вы знаете, что с высылкой Троцкого от него ушли основные кадры троцкистов: ушли Серебряков, Радек, Преображенский и Смилга. Колеблются Иван Никитыч Смирнов, Белобородов и другие. Мы имеем полный распад троцкистской оппозиции и самодискредитацию Троцкого. Сейчас идет массовое покаяние троцкистов с просьбой принять их в партию. В связи с этим я хотел бы сделать одно предупреждение. У нас ни одна оппозиция так далеко не заходила, как троцкистская. Троцкисты вели против нас прямо-таки контрреволюционную работу. [illegible] бывшие троцкисты заявляют о своем покаянии, мы не можем так просто их принимать в партию. Мы должны, имеем право и обязаны подходить к их обратному приему с большим недоверием. Мы должны хорошенько их проверить, прежде чем ставить вопрос о приеме в партию. Это тем более необходимо, что имеются такие неоспоримые факты, когда некоторые троцкисты идут в партию для того, чтобы, прикрывшись покаянным заявлением, вести в партии разлагающую работу. Я считаю, что можно и должно предупредить партию от этаких друзей.

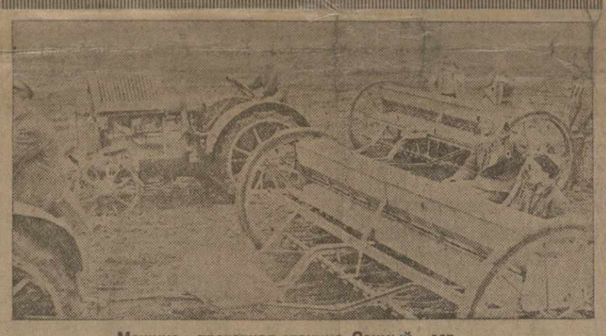

Машино - прокатная станция. Озимый сев

В. КАРАМУЗА.

Чижик и дон-Базилио

Чижик — это не прозвище. Даже не литературный псевдоним. Чижик — это фамилия. И носит эту веселую птичью фамилию человек, который, в противоположность чижику из популярной некогда детской песенки, никогда не пил ничего, кроме чистой воды и мутной горечи обид...

Я встретил его в первый раз года три тому назад. Это было вскоре после того, как Чижика выгнали из джульфинской почтово-телеграфной конторы. Было у Чижика усталое, злое лицо. Долго говорить он не мог, кашель начинал душить его. В Тифлисе он голодал, пробивался только кое-какой плотничьей работой.

Рассказывая свою историю, в выражениях он не стеснялся. Особенно досталось, помню, Кенгерлинскому, начальнику нахичеванской п.-т. конторы.

Это была повесть о том, как грозный вождь нахичеванских почтовиков ополчился на редактора и единственного почти автора джульфинской стенной газеты. «Клопфер» не давал Кенгерлинскому покоя. «Клопфер» кусался — и его великолепие гр. Кенгерлинский, изволив взбеситься, отправил однажды в Джульфу такую телеграмму:

— Чижика уволить. Об'явить его бывшим охранником...

С равным основанием мог заявить Кенгерлинский, что Чижик албанский принц Вид или король Людовик XVI. Но клевете сразу с охотой поверили, и вылетел Чижик из джульфинской клетки с несколькими номерами бессильного уже «Клопфера» и с волчьим билетом в кармане. По учреждениям связи был отдан приказ Чижика не подпускать к благословенным почтово-телеграфным обителям даже на расстояние пушечного выстрела.

Больше восьми месяцев жил человек с черным пятном. Жизнь продолжала течь бурной рекой, попрежнему пели свои песенки аппараты Морзе, гудели провода, люди покупали марки и приклеивали их к письмам, а Чижик, выплеснутый на пустынный берег, испытывал,—как писал он после,—«тоску и чувство Робинзона».

Хорошая славушка дома сидит, а дурная — по свету бродит... Больше восьми месяцев бродила. Пока не приостановила ее прогулки азербайджанская РКИ. Дислокация тогда изменилась. Кенгерлинский готовился к знакомству с верховным судом Нахичевани, а Чижик отправился на работу в Хачмас.

Другой бы на его месте, помня джульфинские уроки, быстро угомонился и занялся бы мирным вращением в хачмасское болото. Но не из таких был Чижик. Стоило приехать ему в Хачмас, как оказалось внезапно, что Андронов, нач. п.-т. конторы — крупный кулак-мукомол, что он терроризировал своих подчиненных, что он уволил уборщицу, не пожелавшую потушить огонь в его сердце.

Конечно, «оказалось» все это не вдруг. Кулак-мукомол — не перламутровая пуговица, не спрячешь в карман. Все знали о «совместительстве» Андронова. Но все молчали. Чижик первый нарушил хачмасскую тишину. Его заметки напечатали, Андронова арестовали, но новое начальство, пришедшее Андронову на смену, постаралось убрать Чижика от себя подальше. С глаз долой, из сердца вон... И вот мы застаем Чижика уже в Баку, на главном телеграфе.

Так выдумали для щуки казнь — пустить ее в реку. Чижик не лишен чувства юмора. В последнем своем письме он сам отмечает всю курьезность этого назначения. «Это было похоже на то, — пишет он, — как если бы пустили козла в огород». И действительно, было где разгулять ся.

Одна за другой появились в газетах разоблачительные заметки. Потом, по закону последовательности, опять безработица и голодовки, «подхалимский смех лизоблюдов», новое вмешательство РКИ—и Чижик вновь на работе.

И вот тут-то начинается самое главное, самое крупное предприятие Чижикинской жизни и самый крупный его крах. Произошло все это вслед за чисткой на бакинском телеграфе.

Вот последние записи из корабельного журнала судна, потерпевшего аварию:

«Вместо удовлетворения в беспартийной почтмассе чистка вызвала недоумение и разочарование.

Послышались голоса за подачу коллективного письма в ЦКК АКП (б) с просьбой перечистить некоторых. Тогда я написал письмо и дал на подпись другим. Собралось уже 60 подписей, как меня вызвали в рабочком. Гаджи Алиев, пред. рабочкома, набросился на меня с демагогическим упреком и криком о том, что я должен был бы согласовать это письмо с ячейкой рабочкома. Большого труда стоило успокоить его и доказать право каждого писать в ЦКК. Словом, он тоже подписал письмо... Но на утро он снял свою подпись, и меня робко спрашивали: а что будет с теми, кто уже дал свою подпись? Что мог ответить я им, забитым и запуганным в великие дни самокритики? Они заранее боялись за себя и говорили, что мне, во всяком случае, влетит больше всех. Пусть будет так, — где мне только не влетало! Раз больше или раз меньше, — какая разница?».

Приближалась буря. Но сигнала о бедствии Чижик не выкинул. Он прибег к последнему средству — написал обо всей этой истории в стенную газету. Рукопись ему возвратили обратно с надписью:

«Не пойдет, Алиев».

Рукопись Чижика не приняли. Но приняли другую рукопись, написанную чьей-то грязной, трусливой рукой. Рукопись о Чижике. О том, что Чижик — белогвардеец девяносто шестой деникинской пробы... Как видно, нахичеванская «профилактика» Кенгерлинского привилась... «Клевета все потрясает и, как бомба, разрывает...».

Так дон-Базилио из бакинского телеграфа начал свой великий поход на в конец загнанного, затравленного Чижика. Счастливого пути! Мы можем пополнить ваш арсенал, товарищ дон Базилио, теми сведениями о белогвардейском прошлом Чижика, которые имеются в нашем распоряжении. Слушайте же внимательно.

Вы правы, бессмертный певец клеветы! Был Чижик у Денникина. Целый год был — торжествуйте! Но в белогвардейском лагере пребывал он на положении военнопленного и месяцами сидел под арестом, до тех пор, пока не удалось ему «всерьез и надолго» перебежать в Красную армию.

Вас интересует и дальнейший его путь? Извольте! Три года в Красной армии, два года работы в органах ГПУ на Кубани, а затем — Джульфа, «Клопфер», Кенгерлинский. Остальное вам уже известно.

СЕГОДНЯ, 29 ОКТЯБРЯ, В 7 ЧА С. ВЕЧ., РЕДАКЦИЯ ГАЗ. «ЗАРЯ ВОСТОКА» СОЗЫВАЕТ СОВЕЩАНИЕ ДИРЕКОРОВ ПРЕДПРИЯТИЙ, СЕКРЕТАРЕЙ ПАРТЯЧЕЕК ПРЕД. ФАБЗАВМЕСТКОМОВ И ПРЕД. ПРОИЗВОДСТВЕННЫХ СОВЕЩАНИЙ ПО ВОПРОСУ:

Как выполняется решение ЦК ВКП (б) о единоналичии.

ПРОСЬБА ПОДГОТОВИТЬ СООБЩЕНИЯ С МЕСТ ПО ЭТОМУ ВОПРОСУ. СОВЕЩАНИЕ СОСТОИТСЯ В ПОМЕЩЕНИИ РЕДАКЦИИ.

С. ПИРУМОВ.

Дашнаки перед новым „походом"

II*)

Итак, чтобы вдохнуть «веру в душу армянской нации», целая группа людей, «в сердцах которых холод смерти», собралась заграницей, чтоб найти способы разрешить неразрешимое: **превратить холод смерти в огонь пламенной веры.** Это собрание бывших людей называлось XI с'ездом партии «Дашнакцутюн»; оно продолжалось 1½ месяца. 45 дней и ночей потребовалось на эту «работу». Библия рассказывает, что даже всемирный потоп «уложился» только в сорок дней и ночей. По-видимому, сохранить веру «даже в тесном кругу «вождей» гораздо труднее, чем затопить земной шар.

Обратимся теперь к решениям с'езда. Посмотрим, каким образом партия армянской буржуазии докажет широким кругам армянского народа свое «право на жизнь», под какие знамена будет созываться армянский крестьянин, рабочий, ремесленник, трудовой интеллигент, во имя каких принципов буржуазия будет требовать своей гегемонии в «освободительной борьбе», как переключит она «холод смерти» в «огонь пламенной веры».

Основную «философию» всех с'ездовских решений мы находим в комментариях к с'ездовским решениям в египетском органе партии в статье «Общий дух».

Начав с глубокомысленной сентенции, что «в наши дни лишь несчастный мещанин думает о том, что порох собирают в арсеналах для развлечения», автор статьи находит, что весь мир пребывает в «постоянной тревоге» и что почти все государства стремятся «создать такое положение вещей, при котором неприятная для них обстановка изменяется к лучшему», и это, конечно, с помощью «пороха», который, разумеется, собирается в арсеналах действительно не для развлечений.

«Сильные мира... для того, чтоб достичь своей цели... могут **подготовлять события** — это политика, которой следуют сильные, имея для этого в своем распоряжении необходимые силы и возможности. Совершенно иной политики держатся, несомненно поневоле, слабые народы нашей планеты. Вместо того, чтобы подготовлять события, они **ждут событий**... Кроме этих двух сил, **подготовляющих и ожидающих,** есть также и другие силы, которые не так сильны, чтоб подготовлять события, и не так слабы, чтоб, сложа руки, ждали событий. Мы говорим о тех, которые в молчании и тишине **подготовляются** к грядущим событиям».

И вот, оказывается, именно такой «политики» придерживается армянский революционный «Дашнакцутюн». Он «не принадлежит больше к тем силам, которые подготовляют события», ибо несчастие «сломило нас не только физически, **но и разбило и разложило наши духовные силы»** (любопытное признание! — **С. П.**), но партия не намерена, несмотря на «разложение духовных сил», сидеть «сложа руки» в ожидании «грядущих событий».

«Согласно общему духу решений своего высшего органа, XI с'езда партии, «Дашнакцутюн» общими силами **готовится** к грядущим событиям, как единственный политический вождь нации и единственная организованная сила. **«Дашнакцутюн» готовится, а не ждет** (курсив автора). С этой точки зрения мы находим лишним говорить о тех исключительных случаях, когда «Дашнакцутюн» соразмерно со своими силами и возможностями **готовит события».**

Такова «философия тактики» дашнаков.

Если расшифровать эту претенциозную болтовню, то весь этот самоновейший «дух» XI с'езда сведется к старой тактике партии, которая привела ее уже не только к физическому разгрому, но и к «разложению духовных сил». В самом деле: силы, которые «подготовляют события», — это так называемые «великие державы». С'езд рекомендует своей партии «готовиться к грядущим событиям», т. е. приспособиться в хвосте одной из «подготовляющих события» держав, надеясь в ее обозе дотащиться до осуществления «национального идеала». А разве до сих пр, в продолжение 30-35 лет, у дашнаков была какая-нибудь другая «философия борьбы»? Разве вся история партии не есть сплошное путешествие в империалистическом обозе той или другой «великой державы», «подготовляющей» события?

Результат известен и самим дашнакам:

«Могильный камень лежит над вопросом турецких армян»,—скорбит автор «Общего духа».

А потом с серьезностью клоуна вместе с «высшим органом партии» он рекомендует поднять могильный камень с помощью того самого орудия, которое может только копать могилы и сеять «холод смерти».

Мы уже видели, как в прошлом дашнаки «готовились» к событиям в обозе Антанты в 1914 году. Что из этого вышло, мы тоже знаем из такого, можно сказать, первоисточника, как Качазнуни: — «гора не родила даже мыши». Затем мы видели наших доморощенных политиков то у немецких кашеваров, то на артиллерийской повозке англичан, то, наконец, в походной кухне Деникина. Вся эта «подготовка» кончилась, как известно, довольно неожиданным для «вождей» и, кажется, мало комфортабельным путешествием через Тавриз в... Париж.

К чему же «готовится» теперь партия? В хвосте какой «подготовляющей» державы думает она дотащиться до «великой, об'единенной Армении»? Секрета здесь нет. Дашнаки потащатся за каждой империалистической колонной, лишь бы острие ее штыков было направлено против Советского Союза. Ведь пишется «независимая Армения», а подразумевается «нефтяные промысла в Баку, имущество и торговля в Грузии, земли и ростовщичество в Эриванской долине и плодородной Гандже».

Ознакомившись с «философией» дашнакской «новой» тактики с ее «общим духом», обратимся к конкретным решениям партийного с'езда. Как видно из широковещательного воззвания, выпущенного с'ездом, признано необходимым оживить «борьбу на внешних фронтах»: Девизом этой борьбы должно быть: «Об'единенная, независимая Армения».

По мнению с'езда, никакое другое решение «армянского вопроса» не может его удовлетворить. Стало быть, вновь воскресла Армения «от Черного до Средиземного моря, от гор Карабахских до Аравийских пустынь». Что это — всерьез или шутка? Повидимому, «всерьез», ибо дружный хор дашнакских газет на все лады перепевает этот «девиз».

На каких же реальных предпосылках строится осуществимость этого лозунга? Может быть, дашнакские «вожди» после того, как «гора не родила даже мыши», нашли новый биологический закон, по которому из дашнакской с'ездовской мышки родится республика почти в 400 мил. англ. миль территории?

«Это требование, — горло проклаимирует воззвание, — основывается на международных соглашениях, признанных господствующими нациями».

Какие же соглашения? Или дашнаки рассчитывают на всеобщее невежество? Известно только одно «международное соглашение», касающееся «об'единенной», хотя и не очень великой, Армении, это — Севрский договор. Но каждому грамотному человеку и даже членам XI с'езда и авторам воззвания известно, что «господствующие нации» аннулировали Севрский договор последующим Лозаннским и с тех пор так называемый Севрский договор перестал быть «международным соглашением» и перекочевал в музей исторических курьезов. Никаких других «международных соглашений» не существует. «Вопрос закрыт и похоронен в Лозанне», — говорит Качазнуни. Если дашнаки, «готовясь» к «борьбе с внешним врагом», хотят выковать «покойника», это их дело—мыльщик имеет свою профессию. Но зачем при этом обманывать себя и других несуществующими «основаниями» и путать в это дело «господствующие нации», которые, как известно, после похорон дашнакской Армении перешли к вопросу о купонах?

Кто же те «внешние враги», борьба против которых прокламирована после 45-дневного бдения партийного с'ездом?

«На пути нашей борьбы **главной силой,** с которой мы сталкиваемся, является советская Россия... — гласит воззвание и продолжает: — **Необходимейшим условием** политического, экономического и духовного освобождения армянского народа **является низвержение советского строя в России».**

Здесь нового не много, ибо дашнаки всегда были смертельными врагами пролетарской революции, но есть подчеркивание чрезвычайно характерное. До сих пор во всех дашнакских официальных и прочих документах «главным» врагом была Турция, в отношении советской власти выражения или менее энергичны и затемнялись всяческой болтовней об «идейной» борьбе и отказе от «насильственного свержения» советской власти. Сейчас все стало яснее и определеннее, это — все же «заслуги» с'езда. Недаром, значит, люди сидели 45 дней и ночей. Правда, «лупы не выдумали», но зато высвободились из той путаницы, в которой барахтались столько лет.

«Второй **силой,** стоящей на нашем пути борьбы за освобождение, **является Турция,** — продолжает с'ездовская декларация. — С'езд решил усилить борьбу с Турцией и упорным и активным сопротивлением **принудить ее признать права армянского народа над армянской территорией, находящейся к востоку от Ефрата».**

И поэтому с'езд признает «естественными союзниками все те элементы, которые тем или иным способом способствуют ослаблению Турции».

Итак—борьба на «два фронта». Партия «Дашнакцутюн» об'явила войну сразу советской России и Турции. Дашнакские «вожди» не понимают до сих пор что «от трагического до смешного только один шаг». Если в 1914 году «война с Турцией», об'явленная дашнаками, стала трагедией армянского народа и «гора» «выпустила из чрева потоки крови», то воскрешение через 15 лет того же трагического лозунга может вызвать только смех, ибо «горы» то уже нет!

У дашнаков в прошлом, как у горьковского барона «На дне», а в «карете прошлого», если даже бронируешь ее для войны и перекрасишь, — все равно никуда не поедешь.

Что армянская буржуазия считает «главным врагом» Советский Союз и что его вожделения — «низвержение советского строя», это не подлежит никакому сомнению. Но при чем тут «независимая и об'единенная Армения

СМОТР МАССОВОГО ПОД'ЕМА

ПРОВЕРКА ВЫПОЛНЕНИЯ ХОЗЯЙСТВЕННО - ПОЛИТИЧЕСКИХ ДОГОВОРОВ ВЕДЕТСЯ ВТИХОМОЛКУ.

СТЕНГАЗЕТЫ И РАБКОРЫ НЕ ОСВЕЩАЮТ РАБОТУ ПРОВЕРОЧНЫХ БРИГАД. ВНИМАНИЕ ШИРОКОЙ РАБОЧЕЙ ОБЩЕСТВЕННОСТИ К СМОТРУ СОЦИАЛИСТИЧЕСКОГО СОРЕВНОВАНИЯ НЕ ПРИВЛЕЧЕНО.

БЕЗ УЧАСТИЯ МАСС

Время не ждет

Проверка выполнения договоров по социалистическому соревнованию в промышленных районах ЗСФСР идет уже около месяца, а полной и ясной картины проверки пока-что не видно. Выделенные бригадой ВЦСПС совместно с Закпрофсоветом и республиканскими совпрофами рабочие бригады на местах не встречают должного содействия со стороны хозяйственных организаций.

ЦК КП (б) Грузии, заслушав сообщение совпрофа о ходе социалистического соревнования и выполнении хозяйственно-политических договоров, отмечает в своем решении слабую помощь, оказываемую хозяйственниками проверочным бригадам. Постановление ЦК КП (б) Г о своевременном выявлении итогов хозяйственного года (выполнение производственной программы, снижение себестоимости, поднятие труд. дисциплины и производительности труда) хозяйственными организациями не осуществляется и это срывает проверку выполнения договоров. ЦК КП (б) Г предложил ВСНХ Грузии и другим хозяйственным организациям дать местам категорические директивы о предоставлении рабочим бригадам сведений о результатах хозяйственного года и ускорить составление промфинпланов по отдельным предприятиям, расчленив годовые задания по основным цехам.

Но в тормозах проверки отчасти повинны и сами проверочные бригады. Последние совсем не информируют через местную фабрично - заводскую печать и стенгазеты рабочую общественность о ходе проверки социалистического соревнования, чтобы дать возможность своевременно реагировать на те или иные недочеты проверки. Сообщения некоторых бригад на производственных совещаниях совершенно недостаточны для того, чтобы проверку считать массовой. На производственных совещаниях, особенно на крупных предприятиях, присутствуют далеко не все рабочие. А о ходе социалистического соревнования, о его достижениях и недостатках, о ходе самой проверки и работе проверочных бригад должны знать все, занятые в производстве. Добиться этого можно только путем полного отражения хода проверки в местной заводской печати и стенгазетах.

В работе по освещению хода проверки отстают, к сожалению, и рабкоры. Об этом свидетельствуют поступающие к нам изо дня в день и печатаемые сегодня корреспонденции. В них рабкоры отмечают успехи и недочеты соревнования, выявленные в процессе проверки рабочими бригадами, но ничего не говорят о том, в какой обстановке приходится работать бригадам, помогают ли им в работе хозяйственные, профессиональные и общественные организации, а также инженерно-технические силы.

Время не терпит. Проверка выполнения договоров по социалистическому соревнованию должна закончиться в ближайшее время. Начинается новая и сложная кампания — перезаключение колдоговоров. Новые колдоговоры в этом году должны дополнить в области поднятия трудовой дисциплины и производительности труда перезаключенные хозяйственно - политические договоры.

Партийным, профессиональным и общественным организациям и всей рабочей общественности необходимо сосредоточить все свое внимание на проверке социалистического соревнования, чтобы, заключая новые хозяйственно - политические договоры, избегнуть пробелов и ошибок старых договоров и тем самым усилить борьбу за поднятие производительности труда и снижение себестоимости продукции.

К. К.

Договор выполнен с превышением

Рабочая бригада по проверке соц. соревнования в 3-й типографии полиграфтреста Грузии выявила, что раз'яснительная работа о значении соревнования проведена на производственном совещании и на открытых собраниях ячеек партии и комсомола; условия и показатели соревнования обсуждались на общих собраниях, на которых рабочие внесли ряд практических предложений. С договором и всеми показателями соревнования знакомы все рабочие.

Выполнение взятых по договору обязательств обсуждалось на производственных совещаниях. В связи с этим администрация расширила переплетное отделение и приобрела новую резальную машину.

Индивидуальное соревнование широко развернулось между рабочими, но между старыми и молодежью соревнования еще нет. Несмотря на старания парт'ячейки некоторые члены партии и ЛКСМ в соревнования участия не приняли. Местком и администрация хотя и участвовали в соревновании, но не приняли достаточных мер для приобретения недостающих материалов, а это тормозит поднятие производительности труда.

Несмотря на эти недостатки, типография выполнила хозяйственно - политический договор **с превышением. В наборном отделении** производительность труда по договору должна была быть увеличена **на 7 проц.**, а увеличена **на 9,5 проц. В переплетном отделении** вместо 7 проц. производительность увеличена **на 8,6 проц.** В машинном отделении улучшено качество продукции.

Себестоимость продукции в переплетном отделении по договору должна была снизиться на 3,5 проц., а снизили ее **на 14 проц.** В машинном отделении себестоимость против договора снижена на 100 проц. Только в наборном отделении вместо предусмотренных 5 проц. себестоимость снижена только на 2,7 проц. В переплетном отделении достигнута **50-проц. экономия в расходовании вспомогательных материалов.** В машинном отделении—10 проц. Зарплата по всем отделениям **увеличена на 6 проц.** Прогулы за время соревнования **сократились на 53проц.**

В каждом отделении с целью поощрения примерных рабочих установлены переходящие призы. Стенгазета систематически отражала ход соревнования, помещая диаграмы о достижениях и материалы об успехах и тормозах соревнования.

Бригадой выработан ряд практических предложений новому хозяйственно-политическому договору.

А. Ш.

У Тквибульских горняков

По Тквибульскому району, где работает до 1.000 чел., соревнование было начато в марте. До соревнования ЦП союза горняков была проведена раз'яснительная кампания среди рабочих о значении соревнования. В соревнование вступили смены, бригады и группы. Практиковались и индивидуальные соревнования. Рабочие заключили основной договор с чиатурцами, но связи с ними не имели.

Производственные совещания работали удовлетворительно, благодаря чему смена за сменой вызывали друг друга на соревнование. На совещаниях ставились исключительно вопросы о недочетах и результатах соревнования. Посещаемость совещаний достигла 78,5 проц. Было выдвинуто 72 вопроса, из которых администрация провела в жизнь только 12. Срок соревнования был установлен месячный. Все соревнующиеся смены красовались на специальных досках. По забоям и выемке продукции отличился ряд работников. Рабочая молодежь приняла активное участие в соревновании: она сформировала ударную бригаду в составе 35 чел. и дала **72 проц.** **перевыработки** в разных местах работы.

За время соревнования добыча по Тквибульским рудникам повысилась **на 19,5 проц.** и себестоимость снизилась с 19 руб. до **10 р. 20 к.**

Инженерно-технические силы слабо участвуют в соревновании. Хозорганы не премировали ударников, между тем как ЦП союза горняков послал 6 ударников в дома отдыха.

Полезные изобретения рабочих все еще находятся в стадии разработки, в то время как в интересах рационализации производства их нужно быстро провести в жизнь.

Культработа не отставала от темпа соревнования: устраивались показательные суды над прогульщиками, лодырями и пьяницами. Стенгазета также отражала ход соревнования.

Сейчас прорабатывается новый хозяйственно - политический договор, в котором будут учтены все недочеты и предусмотрено максимальное поднятие производительности труда, полная рационализация производства и т. д.

Улин.

Бухта энтузиазма

Так назвал бухту Ильича представитель недавно гостившей в Баку делегации австралийских рабочих.

— Только энтузиазм и железная воля бакинских рабочих, — говорил он перед от'ездом, — могли превратить огромный клин моря в богатую нефтеносную землю. У себя, на родине, я расскажу рабочим о великой «Бухте энтузиазма».

Проницательный делегат увидел энтузиазм не только в битвах с морем, но и в будничной работе промыслов новой нефтяной площади. Не увидеть его нельзя: лозунги социалистического соревнования здесь претворяются в жизнь значительно энергичнее, чем на других бакинских промыслах. Охват соревнованием рабочей массы, огромная политическая активизация ее, переход на новый и ускоренный темп работы—вот что характерно для бухтинских промыслов.

* * *

На новой бухтинской площади три промысла: 12, 13 и 14. Из них самый передовой в соревновании — **14-й промысел.** Соревнуется он с 8 промыслом старой Биби-эйбатской площади. В настоящее время в соревнование втянуто 90 проц. всех рабочих (всего их здесь 214 ч.). Соревнуются участок с участком, бригада с бригадой, рабочий с рабочим. Заключение договоров на 14 промысле идет сейчас исключительно по линии индивидуальных обязательств. Иногда тормозится оно отдельными рваческими выступлениями. Об одном таком случае говорит заметка промысловой стенгазеты под заглавием «Дезертир»:

«Среди работников нашего промысла имеются людишки с гаденькой душонкой, как, например, Беляев из плотничной мастерской. Он является дезертиром, он категорически отказался заключить договор по соревнованию... Так может поступить только контр-революционер и предатель».

Но таких дезертиров на промысле единицы. Им всегда дается должный отпор в стенгазете или на общих собраниях.

За четыре месяца соревнования промысел имеет ряд крупных достижений. Производственная программа в мае выполнена на 121 проц.—добыто 31.930 тонн; в июне — 132 проц. (добыто 35.000 тонн), в сентябре — 171 проц. (добыто 45.400 тонн нефти). Одна скважина стала давать вместо прежних 515 тонн в месяц **650 тонн.**

Имеются успехи и в области снижения себестоимости. Дешевая бухтинская нефть еще больше подешевела: если в июне тонна нефти стоила 2 р. 31 к., то в августе цена снизилась до **1 руб. 93 к.** Прогулы по неуважительным причинам еще не изжиты, но пошли на убыль. В мае было 19, а в сентябре—11 прогулов.

* * *

13 промысел насчитывает 80 эксплоатационных буровых. Работают в них 166 рабочих. Заключено 18 внутрипромысловых договоров; соревнованием охвачено 60 с лишним проц. рабочих. С мая число прогулов по неуважительным причинам сократилось с 18 до 13. Четко и хорошо работает производственная комиссия, руководящая всем ходом соревнования. Каждый обнаруженный дефект немедленно подлежит искоренению. Нашли, что буровые иногда, по вине администрации, простаивают изрядное количество часов. Решили изжить эту ненормальность. Уже кое-что достигнуто в этом направлении. Простои сократились до одного процента к общему числу эксплоатационных часов. Хозяйственный и технический персонал, слабо участвовавший в соревновании, сейчас, начиная от зава и кончая техником, подписал договоры.

Производственная программа здесь так же, как и на 14 промысле, выполнялась со значительным превышением: в мае добыто 24.065 тонн, в августе — 29.260 тонн. Себестоимость в мае составляла 1 р. 95 к., в июле—1 р. 81 к.

* * *

На 12 промысле соревнование еще не на должной высоте, хотя и имеется ряд достижений. С самого начала соревнование было понято на промысле в «мировом масштабе»: было заключено сразу 3 договора—с 6 Биби-эйбатским промыслом, островом Артема и 3-м грозненским промыслом.

Имеется ли какая-нибудь живая связь с этими промыслами? В завкоме говорят, что только с первыми двумя, да и то нерегулярная. Таким образом, договор с грозненским промыслом остался на бумаге.

Производственная программа, благодаря тому, что недавно выбыло из строя 8 буровых, стала выполняться с превышением и годовая программа покрыта с излишком в 12,4 проц.

* * *

Каковы перспективы соревнования на бухте? 14 промысел начал уже подводить итоги. Предполагается перед заключением нового хозяйственно-политического договора развернуть большую подготовительную работу. Промысел намерен заключить договор с одним из грозненских промыслов.

Промысла 12 и 13 тоже заканчивают подведение итогов. Создаются комиссии для детальной проработки новых договоров.

Р.

Без учета и премирования

Шоссинский завод в Дзируле вызвал на соревнование Ксанкский завод. До начала соревнования завкомом была проведена раз'яснительная работа среди рабочих о значении и задачах соревнования. Состязались между собой исключительно смены. За время соревнования оживилась работа производственных совещаний. Администрация хотя и рагировала на предложения рабочих, но все же некоторые предложения: постройка навеса для кирпичей, приобретение лучшего сырья и т. д. до сих пор не осуществлены. Несмотря на это, формовка и обжиг кирпичей **повысились на 40 проц.**

К числу недостатков нужно отнести еще отсутствие у администрации переходящих призов и фонда премирования. **Учета результатов соревнования не велось.** Связь с Ксанкским заводом была слабая. За все время соревнования из Ксанки получены сведения о ходе соревнования только за июль. На заводе имеется ударная бригада в составе примерных рабочих, которые до сих пор **не премировались.**

В области рационализации производства в заводе имеются достижения: построены навес на глиноямах, железнодорожная ветка, специальная лаборатория, баки, трубопровод, по тому заводу проложены рельсовые пути, приобретены 2 элеватора и установлены дизели в 100 лош. сил. И все это израсходовано 45 тыс. руб.

Трудодисциплина значительно окрепла, в результате прогулы сократились **на 5 проц.**, а себестоимость продукции понизилась **на 14 проц.**

Рабочие в производственном совещании совместно с техническим персоналом прорабатывают новый хозяйственно-политический договор, в который будут включены пункты о полной ликвидации неграмотности, повышении производительности на 40 проц. о снижении себестоимости на 2 проц. и т. д.

Бригады приступили к работе

БОРЖОМ, 27-X. (Закгаг). — На газо-наливном заводе началась проверка хода социалистического соревнования и выполнения старого колдоговора. Для проверки на производственном совещании избрана ударная бригада из 8 человек.

ТКВИБУЛИ, 27-X. (Закгаг). — На предприятиях тквибульского угля выделены рабочие бригады для проверки хода социалистического соревнования. Бригады приступили к работе.

Не отстаем

В мае этого года бухгалтерия Зак. жел. дорог вызвала на соревнование бухгалтерию юго - западных жел. дорог. Проверка соревнования выяснила, что за время соревнования улучшилась работа в группах и повысилась интенсивность труда. Принятые по договорам обязательства выполнены ранее обусловленных сроков.

Н. ДОГАДИН.

Промышленность Аджаристана растет и ширится. На фото—новые нефтехранилища завода Азнефтестроя близ Батума.

IV ПЛЕНУМ ЗКК ВЛКСМ

НЕ ОТСТАВАТЬ ОТ ТЕМПОВ СОЦИАЛИСТИЧЕСКОЙ СТРОЙКИ

(Доклад тов. Ахунд-Заде о задачах Зак. организации ВЛКСМ).

Вечернее заседание пленума ЗКК ВЛКСМ 27 октября было посвящено докладу тов. Ахунд-Заде о задачах Зак. организации ВЛКСМ.

— Со времени 6-ой конференции ВЛКСМ, — говорит тов. Ахунд-Заде, — прошел незначительный срок, но те явления, которые имели место в наших закавказских организациях и всех организациях ВЛКСМ, подтвердили жизненность решений Всесоюзной конференции. Сейчас, конечно, еще рано подводить итоги работы нашего союза в области выполнения этих решений. Однако, несомненно, что после 6-ой конференции наш союз имеет сдвиг в своей работе.

Прежде всего, мы видим укрепление его классовых позиций в борьбе со всеми отклонениями от генеральной линии партии. Конкретным выражением этой борьбы является, в первую очередь, мобилизация внимания нашей организации на борьбе с правым уклоном, как главной опасностью на данной стадии развития революции, и с «левым» уклоном, с «левыми» заскоками, делячеством, недооценкой делячества. Борьба эта должна продолжаться и дальше, идейно разоблачая сущность правого уклона. Надо одновременно принимать и организационные меры против конкретных его носителей.

За последнее время мы имеем в нашей организации ряд «дел»: Баку, некоторые уезды Азербайджана, Юго-Осетия, Кахетия, Зангезур, Озургети.

Наибольшего внимания заслуживают те явления, которые вскрылись в бакинской организации. Бакинский комсомол является передовой пролетарской организацией. Между тем, если мы возьмем такие важные моменты в работе комсомола, как участие молодежи в социалистическом строительстве, смычка рабочей молодежи с крестьянством и др., то увидим, что на всех этих важнейших участках работы бакинская организация не смогла выполнить своей роли передовой организации.

Бакинское партийное руководство пришло к полному противоречию с теми задачами, которые были поставлены перед ним, не сумело возглавить активность масс для того, чтобы выполнить задачи реконструктивного периода; в системе своей работы оно прибегло к методам зажима самокритики, подавления инициативы масс. ЦК АЛКСМ примиренчески отнесся к ошибкам партийного руководства.

После смены руководства азербайджанской комсомольской организации со стороны обновленного состава ЦК и краевого комитета был проведен ряд обследований других организаций, и в результате в ряде организаций также вскрыты болезненные явления.

Все это говорит о необходимости мобилизации классовой бдительности комсомольских рядов, о необходимости проверки состояния работы.

Борьба за генеральную линию нашей партии против всяких уклонов означает, прежде всего, борьбу за осуществление пятилетнего плана. Нам необходимо сейчас вплотную подойти к хозяйственному строительству. До сего времени мы не обсуждали вопросов хозяйственного строительства. Взять хотя бы местные организации. Они совершенно не учитывают особенностей развития нашего строительства и участия союза в нем. У нас развивается хлопководство, а наши комсомольские организации в постановке этих вопросов у себя в организации отстают.

Проверка социалистического соревнования проходит слабо и без достаточного внимания к нему со стороны комсомольской организации. Нам необходимо проверять участие союза в соревновании.

Такие вопросы, как непрерывка и единоначалие, мы на ячейках не рассматривали, комсомольцы в этих вопросах разбираются плохо. Между тем, они сейчас являются узловыми.

Участвовать в социалистическом строительстве страны значит развивать инициативу, самодеятельность и активность масс. Наилучшим средством в этой области является самокритика. Но местами самокритика у нас развивается слабо, наблюдается зажим и ограничение. Основная причина слабого развития самокритики заключается в том, что в нашей организации еще имеет место казенное благополучие. В большинстве случаев вскрытие болячек и недочетов у нас происходит сверху. Наши уездные комитеты до сих пор не умеют по-большевистски вскрывать свои недостатки. Мы не умеем еще брать под обстрел самокритики участие организации в социалистическом строительстве, в борьбе с бюрократизмом и т. д.

Вопрос о темпе нашей работы стоит перед всей комсомольской организацией, перед всем руководством. Темп комсомольской работы отстает от темпа соц строительства. В руководстве мы еще имеем большую кустарщину, обломовщину, циркулярщину и т. д. В этом погрешен и краевой комитет. Помимо этого, наблюдается бюрократический подход к перестройке союзной работы, механическое перенесение опыта работы других организаций, без учета особенностей Закавказья.

Одной из главных причин слабости перестройки нашей союзной работы является неумение ухватиться за решающее звено. В то время, когда необходимо, скажем, сосредоточить внимание организации на осуществлении плана развития хлопководства, на ликвидации неграмотности,—мы проходим мимо этого, забывая о главном.

Вопрос о руководстве упирается в кадры нашего актива. На этом пленуме мы должны констатировать ненормальность роста нашего актива. Проблеме его роста закавказские организации должны уделить большее внимание.

— Важнейшая задача, — говорит в заключение тов. Ахунд-Заде, — которая возлагается на наш комсомол, на его руководящие органы, умение быстро перестроить свои ряды, переключить энергию молодежи на быстрый темп социалистического строительства. Эту задачу мы должны выполнить.

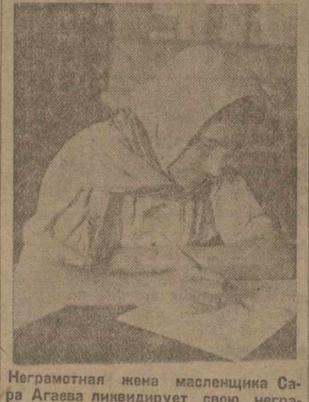

Неграмотная жена масленщика Сара Агаева ликвидирует свою неграмотность на курсах.

ХРОНИКА ПЛЕНУМА

— Дневное заседание 27 октября было посвящено докладу т. **Гавриш об очередных задачах дет. ком. движения Закавказья.** После доклада открылись прения.

На вечернем заседании пленум выслушал заключительное слово т. Гавриш. Затем с обширным докладом о задачах зак. организации ВЛКСМ выступил т. **Ахунд-Заде.**

Дневное и вечернее заседания 28 октября заняли прения по докладу т. Ахунд-Заде. Выступило свыше 20 ораторов.

ОЧЕРЕДНЫЕ ЗАДАЧИ ДЕТ. КОМ. ДВИЖЕНИЯ ЗАКАВКАЗЬЯ

(Доклад т. Т. Гавриш)

Исключительное внимание, проявленное пленумом к этому вопросу, свидетельствует о том переломе в работе среди пионеров, который уже наметился в комсомоле.

Что мы имеем сейчас на фронте пионерского движения?

— Прежде всего, — говорит докладчик — дальнейший под'ем движения за последний год. Прошедшие культурно-бытовой поход, перевыборы советов, поход за урожай, пионерские слеты показали стремление детской массы к активному участию в социалистическом строительстве и определили количественный и качественный рост организации. Однако, это участие в социалистическом строительстве еще не носит характера систематической работы отрядов.

Несоответствие содержания работы пионерской организации задачам, поставленным ходом социалистического строительства, неумение об'единить вокруг работы по коммунистическому воспитанию детей пролетарскую общественность и кадры специалистов, недостаточное использование детской самодеятельности в руководстве организацией, слабость влияния пионерской организации в школах, чрезмерная слабость работы организаций в деревне — вот главнейшие недостатки работы по коммунистическому воспитанию детей, являющиеся следствием слабого руководства комсомола этой работой.

Обострение классовой борьбы переносится и на дет. ком. движение. Классовый враг стремится охватить своим влиянием подрастающее поколение, действуя, главным образом, орудиями национализма и религиозности. Поэтому воспитательная работа среди детворы должна быть неразрывно связана с широкой интернациональной пропагандой и антирелигиозной работой. Необходимо установить связь отрядов разных национальностей, укрепить связь между республиканскими организациями, раз'яснять каждый конкретный случай национальной розни в отрядах и школе, разоблачать классовую сущность религиозных верований и т. д.

Необходимо способствовать ликвидации неграмотности детей и взрослых. В ближайший год не должно быть ни одного неграмотного пионера, ни у одного пионера не должно быть неграмотной матери.

Работа пионер. организаций в школах должна быть неразрывно связана с борьбой за превращение школ в подлинно трудовые, политехнические, агронизированные школы.

Форпосты, установив тесную связь с пионеротрядами, совместно организуя клубные дни и массовые игры, должны охватить своим влиянием массу неорганизованных школьников. Нужно об'явить поход против разлагающего влияния улицы на детей, организуя вылазки пионеротрядов для проведения массовых игр с неорганизованными детьми, бесед и «красных завалинок».

Развитие детской самодеятельности, ставка на детский актив, привлечение его к руководству организацией — вот основы перестройки пионерской работы.

Нужно решительно осудить старый подход к руководству через вожатого при его опеке над отрядом.

В заключение докладчик останавливается на руководстве комсомола детдвижением.

Несмотря на решение VIII с'езда и VI всесоюзной конференции ВЛКСМ о слабости руководства комсомола детдвижением, перелома в руководстве еще не наблюдается. Необходимо создать этот перелом, поведя резкую борьбу с переложением всей тяжести руководства на бюро юных пионеров и с отрывом комитетов ЛКСМ от практической работы по воспитанию детворы.

О ВЫДВИЖЕНИИ РАБОЧЕЙ МОЛОДЕЖИ НА ХОЗ. СОВ. ПРОФ. РАБОТУ

(Постановление ЗКК ВКП (б)

Происходящая чистка советского аппарата и проблема орабочения его выдвигает перед комсомолом задачу подготовки и выдвижения кадров молодежи для замены снятых с работы по чистке. Исходя из этого, ЗКК ВКП (б) считает необходимым **выдвижение в течение ближайших месяцев 50 комсомольцев** из состава актива и рабочей молодежи, занятой **непосредственно на производстве, на ответственную работу в закавказские и республиканские наркоматы, ЦП профсоюзов и др. центральные учреждения** (зак. органы — 10, Азербайджан — 15, Грузия — 15, Армения — 10).

Выдвиженцы из рабочего руководящего актива комсомола должны иметь 3 хлетний производственный и 5-тилетний комсомольский стаж и состоять членами ВКП (б).

Для выдвиженцев из рабочей молодежи с производства необходимо иметь не менее 5-ти лет производственного стажа и достаточную общественно-политическую подготовку.

Происходящая чистка советского аппарата и проблема орабочения его выдвигает перед комсомолом задачу подготовки и выдвижения кадров молодежи для замены снятых с работы по чистке. Исходя из этого, ЗКК ВКП (б) считает необходимым **выдвижение в течение ближайших месяцев 50 комсомольцев** из состава актива и рабочей молодежи, занятой **непосредственно на производстве, на ответственную работу в закавказские и республиканские наркоматы, ЦП профсоюзов и др. центральные учреждения** (зак. органы — 10, Азербайджан — 15, Грузия — 15, Армения — 10).

Выдвиженцы из рабочего руководящего актива комсомола должны иметь 3 хлетний производственный и 5-тилетний комсомольский стаж и состоять членами ВКП (б).

Для выдвиженцев из рабочей молодежи с производства необходимо иметь не менее 5-ти лет производственного стажа и достаточную общественно-политическую подготовку.

При выдвижении необходимо обеспечить широкое обсуждение кандидатов на комсомольских собраниях, с привлечением на них беспартийной молодежи.

ЗКК ВКП (б) обращает внимание на то, что успешность этой работы будет всецело зависеть от партийного руководства и от подготовительной работы, которую проделают партийные, профессиональные и комсомольские организации. Не теряя времени, необходимо приступить к подготовительной работе, используя при этом, как один из методов подготовки выдвиженцев, организацию специальных курсов.

ИТОГИ ЗАКАВКАЗСКОГО СЛЕТА ЮП

(Постановление ЗКК ВКП (б)

Пионерские слеты в ЗСФСР выявили качественный рост пионер. организации, возросшую общест.-политическую активность детской массы и ее творческое участие в социалистическом строительстве.

Закавказский слет ЮП имел огромное политическое значение в отношении интернациональной спайки детей трудящихся. Слет способствовал также созданию некоторого перелома в отношении внимания сов. общественности к деткомдвижению. Однако, важнейшее политическое значение систематической помощи деткомдвижению еще слабо осознано парт., сов. и общ. организациями, что явилось причиной ослабления внимания к пионерработе после окончания слета.

В условиях социалистического наступления на капиталистические элементы страны и обостренной борьбы за растущее поколение классовое воспитание детей приобретает исключительно важное значение. За успех развития коммунистического воспитания детей и ее высшей формы — пионерского движения—должна отвечать **вся** советская общественность. Это настоятельно требует создания необходимых предпосылок — резкого перелома в систематическом участии парт., сов. и общ. организаций в работе пионерской организации.

Развитие деткомдвижения в темпах, соответствующих темпу реконструкции нашей страны, будет целиком зависеть от перелома в деле организации систематической помощи ДКО.

В развитие решения ЦК ВКП (б) ЗКК ВКП (б) **постановляет:**

1 Всем ячейкам партии выделить специальных товарищей для помощи в работе имеющихся и создаваемых отрядов.

2 Провести с участием всех партийных, комсомольских, советских и общественных организаций смотр состава вожатых. Комсомолу мобилизовать **5.000 наиболее** активных и политически грамотных комсомольцев для работы вожатыми отрядов. Провести их через краткосрочные курсы пионерработников, на которые привлечь лучшие партийные и лекторские силы. Республиканским НКП и СПС обеспечить областные и окружные курсы помещением, оборудованием и средствами.

3. Организовать закавказские курсы для подготовки руководящих пионеработников.

4. В ближайший год удвоить ряды закавказской организации юных пионеров, для чего обязать каждую ячейку ЛКСМ организовать не менее одного нового пионерского отряда. Провести широкое соревнование районных и окружных организаций на лучшее проведение этого задания.

5. Организовать при Зак. ЦИК и ЦИК республик комиссии содействия пионерской организации с материальными фондами.

6. Обязать ЗСПС создать при пионеротрядах добровольные рабочие дружины и организовать культурное обслуживание детских масс по закавказской организации. Проработку этого вопроса поручить ЗСПС совместно с ЗКК ВЛКСМ.

7. Закгосплану разработать вопросы включения в пятилетний план народного хозяйства строительства учреждений, способствующих развитию ком. воспитания детей (детские ясли, санаториумы, детские технические с.-х. станции, пионердома и т. д.).

8. Поручить ЦК КП (б) республик совместно с ЦК ЛКСМ реорганизовать об-ва «Друг детей», сделав их центрами мобилизации сил и средств общественности на помощь делу коммунистического воспитания и пионердвижения, добиваясь вхождения и активной работы в этом обществе рабочих, работниц и членов комсомола.

9. В декабре созвать закавказское партийное совещание по вопросам пионердвижения.

10. Поручить комитетам КП (б) Закавказья обсудить впрос итогов проведенных слетов в увязке с состоянием пионерорганизации, а также систематически обсуждать основные вопросы развития деткомдвижения.

11 Республиканским НКП дать директивы по всей сети народного образования о совместной работе с бюро ЮП, о практическом привлечении педагогов к работе пионер-отрядов и форпостов; разрабатывать вопросы школьного строительства при участии бюро ЮП.

Поручить оргоделу проверить выполнение решения ЗКК ВКП (б) от 9 октября 1928 года о помощи сов. общественности детдвижению.

АГБУЛАХ. Ученики школы крестьянской молодежи на практических тракторных работах.

К. ЧХЕНКЕЛИ.

С организацией тракторных станций медлить нельзя*

До настоящего времени в ЗСФСР завезено 1.206 тракторов: в Азербайджан—671, в Армению—239 и в Грузию—296.

В составе тракторов имеется до 13 различных типов; первое место занимает «Фордзон»—820, второе—«Интернационал»—125, третье—ФП — 109, четвертое — Холт — 60. Затем идут тракторы Кейс, Ойль Пуль, Аванс и другие. За последнее время число различных типов завозимых тракторов значительно сократилось, особенно после определения стандартных марок для ЗСФСР (Интернационал, Холт и Фордзон).

Из всего наличия тракторов в сельском хозяйстве находится в настоящее время 1.120 тракторов; остальные же 86 работают на промышленность, транспорт и т. д.

По имеющимся неполным сведениям, количество вышедших из строя и законсервированных тракторов по ЗСФСР довольно велико—до 400, что объясняется, главным образом, давностью завоза их и отсутствием запасных частей.

По данным обследования наркомзема Грузии за 1928-29 г., среднее использование трактора составляло на пашне 85,5 га, а считая все работы в переводе на пашню—всего 100 га, т. е. около 44 проц. от нормы; в Азербайджане и Армении процент использования тракторов тоже не превышает вышеуказанной нормы. За этот год произошел все же большой сдвиг вперед, так как в прошлые годы использование тракторов составляло по ЗСФСР в среднем не более 30 проц.

Причины слабого использования тракторов в ЗСФСР следующие:

Завозимые тракторы по мощности в большинстве случаев **не соответствовали тяжелым почвенным условиям Закавказья.** В первые годы во все районы завозились тракторы «Фордзон», работа которых в тяжелых условиях приводит к постоянным перегрузкам трактора, частым поломкам и дорогостоящим и длительным ремонтам.

Завозимые **тракторы распыляются** и попадают в пользование мелких организаций, располагающих незначительной площадью обобществленной земли. Площадь обобществленной пахотной земли на один трактор колеблется от 2,1 до 210 га. Поэтому тракторы в коллективах или не нагружены, или, работая на отдаленных друг от друга участках индивидуальных хозяйств, совершают холостые пробеги что значительно снижает производительность, одновременно повышая стоимость работы.

Отсутствие многопольной системы севооборота для тракторов создает лишь сезонные нагрузки и длительные мертвые периоды. В районах, где производится распашка весной и осенью, тракторы имеют значительно большую нагрузку, чем в районах, где распашка производится только весной или осенью. Так, например, в Западной Грузии, где вспашка под кукурузу производится весной и период пахоты весьма короткий, загрузка тракторов составляет в среднем всего лишь 20 проц., в то время как в Кахетинском уезде средняя нагрузка составляет 80 проц.

Отсутствие прицепного инвентаря или, вернее, отсутствие практики использования тракторов на других работах, кроме пахоты, также снижает процент их производительности.

Отсутствие в СССР производства специальных тракторных прицепных орудий не может служить решающим препятствием в деле применения прицепного инвентаря, так как имеющиеся в достаточном количестве орудия даже конной тяги могут быть с успехом использованы, как прицепки к тракторам (бороны, сеялки, сенокосилки, жатки).

В первые годы, вследствие отсутствия тракторовожатых, на тракторы сажались шоферы низкой квалификации. Организованные краткосрочные курсы трактористов, вследствие низкого технического уровня поступающих курсантов, не давали возможности выпускать квалифицированных тракторовожатых, не говоря об инструкторах-монтерах. Поэтому поломки тракторов, нередко совершенно неожиданные, стали явлением перманентным, в особенности у слабых тракторов «Фордзон», работающих в тяжелых почвенных условиях.

В Закавказьи тракторы разбросаны в одиночку по различным районам между мелкими организациями, и поэтому наличие опытного тракторовожатого, могущего в индивидуальной обстановке справиться с заданием, имеет решающее значение для снижения простоя трактора.

Распыленность тракторов при ограниченном штате инструкторов механиков и отсутствии квалифицированных тракторовожатых не позволяют надлежащим образом организовать и другие виды техноосслуживания. Значительная часть простоя тракторов падает на ремонт, благодаря **неорганизованности снабжения запасными частями и отсутствию нормальной сети ремонтных мастерских.**

Неорганизованное снабжение горючим и смазочным материалом создает также частые перебои, снижающие производительность тракторов.

Все эти обстоятельства являются основными причинами слабого использования тракторов.

Отмеченные дефекты с каждым годом уменьшаются, но слишком медленно. Уже не завозятся тракторы нестандартных марок; завозимые тракторы распределяются по районам в соответствии с почвенными особенностями; запасные части приближаются к использователям и снабжение ими усиливается; организуются ремонтные мастерские и т. д. Однако, все это недостаточно для сколько-нибудь значительного приближения к средним нормам использования тракторов и тракторного имущества. **У нас нет основного—нет единой системы организованного использования тракторов и тракторного имущества;** нет установленных норм эксплоатации и постоянного надзора за работой тракторов, а также ответственности тракторопользователей за их нерациональное использование.

Все отмеченные и оставшиеся неотмеченными дефекты в деле рационального и интенсивного использования тракторов возможно устранить лишь в том случае, если будет в корне изменен существующий порядок ведения **тракторного хозяйства.** В районах деятельности тракторных хозяйств должны осуществляться коренные реформы; в этом нас убеждает опыт и успехи машинно-тракторных станций: в районе деятельности последних уничтожаются межи и обобществляются производственные процессы, поднимаются урожайность, доходность и благосостояние района и совершается переход на социалистические формы хозяйства.

Вот почему **правильная организация тракторного хозяйства является делом огромной политической и экономической важности.**

Организация тракторных хозяйств у нас в Закавказьи приобретает исключительное значение еще потому, что вследствие тяжелых почвенных условий, отсутствия рабочего скота и кормовых ресурсов во многих районах стоимость посевов га достигает 50 руб., что препятствует разрешению важнейших производственных задач в области сельского хозяйства.

В текущем 1929-30 году предполагается завезти в ЗСФСР свыше 800 тракторов различных типов, а в переводе на 10-сильные—свыше 1.150 штук, которые вместе с имеющимися в сельском хозяйстве тракторами составят внушительную силу. По пятилетнему плану предполагается завезти свыше 5.000 тракторов и, следовательно, на предстоящие последние 3 года пятилетки будет завезено свыше 4.000 тракторов.

Поэтому наше внимание должно быть теперь же заострено на создании такого центра, который обеспечивал бы правильное управление и руководство организацией на местах рационального использования тракторов и тракторного имущества. Организация тракторного хозяйства мы слится нами на основе следующих положений:

Все имеющиеся у нас тракторы и тракторное имущество должны быть взяты под учет. В кратчайший срок должны быть составлены на все тракторы «личные списки» с подробными записями.

Распределение тракторов в «уравнительном порядке» и в виде пайка для районов, по выражению известного знатока и специалиста по тракторному хозяйству А. М. Маркевича, должно быть безусловно прекращено.

Считая наиболее целесообразной формой использования тракторов **групповое,** необходимо немедленно приступить к организации тракторных колонн путем укрупнения колхозов и об'единения мелких колхозов в артели, с одной стороны, и установления порядка передачи в колонны отдельных тракторов, не вырабатывающих установленные средние нормы.

При групповом использовании тракторов облегчается техноосслуживание: один механик может обслуживать до 30 и больше тракторов; расходы по ремонту значительно сокращаются; запасных частей в среднем каждый трактор потребуется в меньшую сумму; будет облегчено бесперебойное снабжение горючим и смазочным материалами; в виду постоянного технического надзора случайные поломки и простои будут житы и вообще эксплоатационные расходы, падающие на один трактор, будут заметно снижены и т. д.

Поэтому преимущества группового использования тракторов перед одиночными очевидны.

Но наилучшей формой рационального и интенсивного использования тракторов является машинно-тракторная станция, способствующая организации социалистических форм хозяйства, а потому необходимо всемерно стремиться к переходу тракторных колонн на межселенные машинно-тракторные станции.

Необходимо немедленно приступить к практическому осуществлению организации машинно-тракторных хозяйств, намеченных НКЗемами Грузии и Азербайджана.

Предрешать сейчас вопрос о том, какими организациями будут обслуживаться на местах машинно-тракторные станции и колонны, нет необходимости. Они могут создаваться на местах крупными колхозными об'единениями, специальными видами с.-хоз. кооперации, а также госорганизациями (Закхлопком, «Нефть Грузии» и т. д.) в зависимости от специфики разности в тех или иных районах. Но все мероприятия и руководство организации тракторных хозяйств ЗСФСР должны быть сосредоточены и об'единены в одном закавказском центре.

В союзном масштабе такой центр акц. о-во под названием «Всесоюзный центр машинно - тракторных станций

Совещание рабселькоров „Рабочей Правды“

На втором заседании утром 27 октября был заслушан доклад тов. Асрибекова о работе редакции «Рабочей Правды».

— Многое сделано «Раб. Правдой», — сказал тов. Асрибеков, — но гораздо больше предстоит выполнить в будущем, в особенности—в области широкого развертывания самокритики. Стоящие сейчас перед нами боевые задачи, как перевыборы бюро яч., чистка госаппарата, соц. соревнование, выполнение колдоговоров, культурно-бытовые вопросы, развертывание сети партпросвещения, ликвидация неграмотности, усиление учебы, реализация 3-го займа—должны быть в центре внимания редакции и рабкоров.

Тов. Асрибеков остановился на важности борьбы за чистоту рабкоровских рядов, на необходимости усиления руководства и обратился к делегатам с призывом выявить все недочеты в работе редакции на основе здоровой пролетарской самокритики.

По окончании доклада тов. Асрибекова совещание заслушало доклад тов. Григорьяна о хозяйственно-политических кампаниях на селе и задачах газеты. Докладом тов. Григорьяна закончилось утреннее заседание 27 октября.

ДОКЛАД ТОВ. ГАЛКИНА

Рабселькоровский отдел «Рабочей Правды», реорганизованный в отдел массовой работы, ставил перед собою следующие задачи: укрепление связи газеты с массами, руководство рабселькорами и воспитательная работа с ними, учет количества и качества рабселькоровской продукции, борьба за действенность заметок и борьба с преследованием рабселькоров.

Работа отдела в цифрах представляется в следующем виде: за 10 месяцев с момента реорганизации газеты поступило 8.214 заметок. Напечатано из этого количества 3.066 зам., т.-е. в среднем в день 12 заметок. На расследование было послано 1.252 зам. (15,2 проц.). Рекомендовано поместить в районных газетах (по маловажности) 966 зам. (11,8 проц.). Процент подтверждения заметок дает цифру 73,6 проц., не считая 14 процентов отписок.

Для инструктирования рабселькоров на местах отделом массовой работы выделена группа инструкторов из активистов-рабкоров, прикрепленных к стенгазетам.

Практика созыва читательско-рабселькоровских конференций оправдала себя и оживила работу газеты, сблизила с ней читательские массы. Конференции были проведены редакцией в Батуме, Поти, Аджикабуле, Люксембурге, Боржоме и Ленинакане.

Рабочая редакционная коллегия, организованная при редакции из рабочих и работниц от станка, сблизила работу редакции еще больше с рабочей массой.

Редакция провела большую работу по защите рабселькоров от преследований. Одновременно с этим удалось отсеять и все наносное и чуждое в рабселькоровской организации (Туркнашвили, Новольский и др.).

В области массовой работы имеется ряд недостатков: связь с рабкорами, поддерживаемая письменно и через печать, не всегда их удовлетворяет. Воспитательная работа носит замкнутый характер и не охватывает всей массы рабселькоров. Кружки рабселькоров не получили широкого размаха. «Бюро достижений» на местах еще не охвачены руководством редакции. До сих пор незначительно участие женщин в рабселькоровском движении.

На вечернем заседании выступавшие в прениях по докладу отмечали недостаточную связь прокуратуры с рабселькорами, слабость парт. руководства, недостаточное руководство и связь печатных газет с редколлегиями и массами рабкоров на местах, отсутствие воспитательной работы с рабселькорами, отсутствие повседневного и систематического руководства отдельными рабселькорами, недостаточную действенность рабселькоровских заметок, недостаточное использование заметок рабселькоров со стороны «Раб. Правды», недостаточное вовлечение женщин в рабселькоровское движение, отсутствие руководства жактовскими стенгазетами и т. д.

Вчера утреннее заседание совещания было посвящено проработке вопросов рабселькоровского движения.

На вечернем заседании продолжались прения по докладам. Выступающие вновь отмечали недостаточное руководство редакции рабселькоровской работой на местах. Некоторые из делегатов предлагали за счет отчислений из рабселькоровского гонорара увеличить инструктаж. Предложение было отклонено.

Выслушав заключительные доклады и приняв практическое решение, совещание закрылось

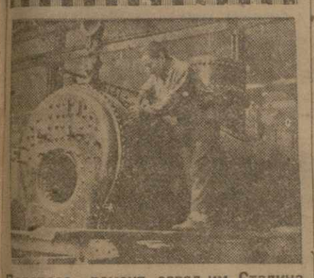

Паровозо - ремонт, завод им. Сталина. Клепка котла чиатурского паровоза.

В ПОМОЩЬ ПОСТРАДАВШИМ ОТ НЕУРОЖАЯ

В АРМЕНИИ ОБРАЗОВАН ПРАВИТЕЛЬСТВЕННЫЙ КОМИТЕТ

В целях оказания помощи пострадавшему от стихийных бедствий населению Западной Грузии, Аджаристана, Абхазии и Юго-Осетии **при ЦИК Армении организован особый правительственный комитет под председательством т. Касьяна.** Комитету поручено в недельный срок выработать план помощи пострадавшему от недорода населению и представить на утверждение президиума ЦИК. Малому президиуму ЦИК предложено с этой же целью выпустить воззвание к трудящимся Армении. **ЦИК и СНК Армении в помощь пострадавшим отпущено 15.000 руб.** (Закгаг).

● **Борьба с пеллагрой.** Республиканская комиссия помощи пострадавшим от неурожая предложила наркомздраву Грузии приступить в срочном порядке к заготовке продуктов и подготовить все необходимое для организации борьбы с последствиями неурожая в районах, пораженных пеллагрой.

● **На нужды Онийского района,** пострадавшего от неурожая и градобития, на Северном Кавказе **закуплено 20 вагонов кукурузы.** Для доставки этой кукурузы в Они организуется транспорт силами крестян. В настоящее время местное ЕПО распределяет среди населения полученную недавно ржаную муку. (Закгаг).

ПОЖЕРТВОВАНИЯ

По 28 октября в республиканскую комиссию помощи пострадавшему от неурожая населению поступило от **Зак. СНК 40.000 руб., от трудовой школы № 10 — 30 руб., от азербайджанской кассы взаимного страхования промкооперации «Азсанаикассаси» — 200 руб.**

Зак. СНК отпустил о-ву «Красный Крест» на организацию помощи населению Западной Грузии 10.000 р.

Правление клуба им. Орджоникидзе внесло 200 руб. в помощь пострадавшим от неурожая и **ставит один спектакль, сбор с которого будет направлен в фонд помощи.** Клуб им. Орджоникидзе вызывает на пожертвования клубы: им. Плеханова, металлистов, совторгслужащих, им. Нариманова, НРК, навтлугский автоклуб, а также ТРТ и театр им. Руставели.

НА ЗАК. ЖЕЛ. ДОРОГЕ

● В настоящее время проводится **обследование состояния пассажирского движения** на Зак. жел. дор. и, в частности, выполнения директивы НКПС о расписании пассажирского движения.

ХРОНИКА

◆◆ В изд. Заккниги вышла новая книга — «Практика хозяйственного планирования потребительских обществ» Н. А. Каратова-Караулова.

◆◆ Согласно инструкции наркомпроса Грузии, **окончившим ВУЗ будет считаться лицо,** выдержавшее испытания или защитившее проект или диплом при гос. квалификационной комиссии. Подвергаться испытаниям могут лишь те, со времени получения которыми временных свидетельств об окончании ВУЗ прошло не более двух лет. Лица, выдержавшие удовлетворительно испытания, получают диплом и соответствующую квалификацию.

● На первый квартал **для Закавказья выделяется** шерстяной мануфактуры на 880.000 руб., хлопчато - бумажной ткани для широкого рынка — на 8.664 тыс. руб., готового платья — на 3.100 тыс. руб., кожтоваров — на 620 тыс. руб. и обуви—на 2.200 тыс. руб.

Для снабжения госбюджетных и неторговых организаций НКТоргом СССР выделено для Закавказья 6 вагонов хлопчатобумажной мануфактуры и на 140 тыс. р. шерстяных тканей.

● Закнаркомторгом введено **снижение цен на готовое платье** деревенского ассортимента с 1-го ноября.

● Для **подготовки чертежников** наркомтруда Грузии отпустил 3.000 руб. Набор будет произведен из безработных, зарегистрированных в секции умственного труда. Предпочтение будет отдаваться демобилизованным.

● **Отпуск овощей** пайщикам Еркоопа, внесшим целевые авансы, начнется с 1 ноября. Овощи будут отпускаться по специальным талонам с указанием размера аванса и количества овощей.

О получении талонов кооптомиссии будет извещаться Еркоопом в порядке очереди. Отпуск овощей будет происходить из магазинов Еркоопа на ул. Прессы, ул. Пурцеладзе, на углу Бединской ул. и ул. Ленина и на Кахетинской.

● Президиум СПСГ постановил **приравнять в правах к членам профсоюзов** сирот инвалидов труда и рабочих в отношении предоставления им работы биржей труда.

В о-ве политкаторжан

Член президиума ЦС Всесоюзного о-ва политкаторжан и ссыльно-поселенцев **т. Шумяцкий,** ознакомившись с деятельностью грузинского отделения о-ва, сообщил в беседе с нашим сотрудником свое заключение:

— Самокритика, борьба с бюрократизмом и чистка партийных кадров, дающие огромные положительные результаты во всех областях социалистического строительства, естественно, должны были усилить жизненный темп наших общественных организаций. Среди этих последних весьма активная роль принадлежит Всесоюзному о-ву политкаторжан, насчитывающему во всем СССР около 2.500 членов и, в частности, об'единяющему в своем грузинском отделении 80 членов.

Грузинское отделение о-ва политкаторжан, имеющее в своих рядах представителей революционного прошлого всех народов Кавказа и Закавказья, под руководством своего коммунистического ядра вполне оправдало свое назначение.

Интенсивная жизнь всего о-ва политкаторжан, выражающаяся в усилении агитпропработы среди широких масс, в самопомощи и т. д., нашла вполне достаточное отражение и в жизни грузинского отделения о-ва политкаторжан.

Поправка: В «З. В.» (№ 246) в заметке «На непрерывную» напечатано: «Слабее других в этом направлении работает Армения, где не проводится никакой планомерной работы для перевода предприятий на непрерывную и до сих пор не создано соответствующей комиссии». Это целиком относится не к Армении, а к Азербайджану.

В СРЕДУ, 30-ГО ОКТЯБРЯ, РОВНО В 5 ЧАС. ВЕЧЕРА, ВО ДВОРЦЕ КРЕСТЬЯНИНА

открывается Всегрузинский с'езд работниц и крестьянок женщин-членов советов.

Порядок дня: 1. Доклад о международном положении. (Докл. тов. М. Цхакая); 2. Пятилетний план культурного строительства по Грузии. (Докл. тов. Канделаки); 3. Состояние колхозного строительства в Грузии и пятилетний план. (Докл. тов. Дзаманашвили); 4. Пятилетний план производственного кооперирования крестьянских хозяйств. (Докл. тов. Курдадзе); 5. Очередные задачи советов и участие женщин в советском строительстве. (Докл. тов. Д. Кучулория).

Присутствие возглавляющих наркоматы, центральные учреждения и организации обязательно.

Делегатам с'езда мандаты будут выдаваться в комендатуре СНК ССР Грузии 29-го октября с 5 до 10 час. вечера и 30-го октября с 9 до 4 час. дня.

Оргтодел ГрузЦИК.

С 8-ми до 3-х

Сотрудники угрозыска в письме в редакцию за 36 подписями присоединяются к мнению служащих, предлагающих установить часы занятий зимой с 8-ми до 3-х часов и летом—с 7-ми до 2-х.

Редакция просит сотрудников учреждений и организаций в ближайшие дни довести до сведения редакции свою точку зрения на перестановку часов занятий.

СКОРО 2 БОЕВИКА

ЧЕРНОЕ СТЕКЛО

с уч. Хэг Аллен и

ЭТО МОЙ ЖЕНИХ

с уч. Осси Освальд.

ИСКУССТВО

ХРОНИКА ИСКУССТВА

● Сегодня, в 7 ч. веч., во дворце искусств (ул. Мачабели, № 13) —доклад т. Мексина **«Новые опыты музейно-выставочной работы с детьми».**

◆◆ **Новая опера.** В гос. опере в настоящее время идут репетиции новой оперы композитора Виктора Долидзе — «Писаная», которая впервые пойдет 7 ноября.

◆◆ **Открытие сезона в госопере** 1 ноября. Идет опера М. И. Баланчивадзе «Тамар Цбиери» в постановке А. Р. Цуцунава. Худ. Шеварднадзе. Дирижирует нар. арт. И. Палиашвили.

ЮРИДИЧЕСКИЙ ОТДЕЛ

◆◆ **Гр. Шарифову Али. Нахичевань.** В постановлении НКТ АССР от 27 июня 1927 года — об оплате каникул и отпусков работникам просвещения — указано, что оплата отпуска по болезни во время очередного отпуска, а также и в каникулярное время производится органами соц. страхования.

◆◆ **М. З—у. Прим.** 5 ст. 20 жил. закона касается дом. работниц, проживающих в квартире нанимателя.

◆◆ **Подп. квит. № 31.** Рабочими и служащими оплачивается в двойном размере та часть излишка, которая превышает излишек, оплачиваемый в одинарном размере. При отсутствии кухни кв. плата понижается для всех (живущих как на окраинах, так и в центре).

ШАХМАТЫ

АЛЕХИН—БОГОЛЮБОВ

БЕРЛИН, 27-X. (Закгаг). 1840 партия матча на первенство мира, разыгранную в [illegible], выиграл Боголюбов.

ФИЗКУЛЬТУРА

ТЕННИСНЫЙ МАТЧ

27 октября на кортах ТСФК состоялась парная мужская игра между братьями **Негребецкими** (металл.)—с одной стороны, и **Хангуляном** и **Серебренниковым** (СТС) — с другой, на первенство Тифлиса. Матч выиграли братья **Негребецкие** при счете 6:1; 7:5. Интересно отметить, что предыдущая товарищеская встреча между этими теннисистами кончилась в пользу совторслужащих.

СПРАВОЧНЫЙ ОТДЕЛ

ИЗВЕЩЕНИЯ

● **Учетный сектор ЦК КП (б) Г** просит т. Швейтке И. Р. зайти в ЦК к т. Елигулашвили (комн. № 22).

● **В отд. по работе в деревне ТОК КП (б) Г** 30 октября, в 9 ч. утра,—совещание о молочном хозяйстве. Присутствуют т. т. Суджашвили, Кинреевели, Вальтера (Сырмаслосоюз), Адикацвили, Асатиани (ТИК), Тогадзе, Шаидзе (колхозцентр), Джанджерия (наркомзем), Симанашвили (Соплискавшира), Насидзе, Григорашвили (с.-х. банк), Канделаки (Закгелсоюз), Расул-Заде (РКИ), Пурцеладзе (уполнаркомторг), Аветисова, Сарлишвили (правление Еркоопа) обязательно.

● **Закрытое собрание 5-й объединенной ячейки ЛКСМ**—сегодня, в 5 ч. веч., в здании агрофака госунта, в главной аудитории. Присутствие всех членов и кандидатов ЛКСМ обязательно.

● **В ГПИГ** в большой чержевой сегодня, в 7 час. веч.,—общее собрание коллектива ЛКСМ.

● **В клубе госунта** сегодня, в 2 ч. дня,—собрание преподавательского и студенческого состава агрофака и медфака по вопросу заключения договора о социалистическом соревновании на факультетах.

КУРСЫ ОБЛИГАЦИЙ ГОСЗАЙМОВ

на 29 октября 1929 г.

Госбанк, прочие кредитные учреждения и сберкассы продают и покупают государственные займы по нижеследующим ценам (включая текущий купон):

Покупают: 1-й выигр. 1922 г.—08½, 3-й крестьянский—5—04, 12-проц. ратный 1927 года—104—80.

Продают и покупают: выигр. 1926 года—130—50—128—50, 10-проц. выигр. 1927 года—25—58—25—48, 1-й заем индуср.—25—44 — 25—34, 2-й заем индустр. пр.—25—54½—25—44½, беспроц. — 25 — 54½ — 25—44½, 11 - проц. заем 1928 года — 101 — 84 — 101—79, беспроц. выигр. 1929 года—101—05—100—65, заем укр. кр. хоз. 126 г.—10—76—10—41.

СПРОС НА РАБОЧУЮ СИЛУ

Биржа труда вызывает из скин № 1 — Вачнкашвили Н., Хечикова А., Калусинову, Попову-Баклашову, Ахобадзе Л., Зарапян, Карапетян, Тумасова А., Берзберян В., Сарнева С., Размадзе Л., Мелконян Е., Рухадзе, Тавшнадзе Е., Манукян Т., Гарисова Н., Манджавидзе Т., Вартанова Г., Ростишвили, Дзубакова: из секции № 2 — Мелава Г., Учанейшвили Т., Нанейшвили, Каралашвили Т., Нинуа М., Суладзе Н., Гелейшвили М., Киппани К., Абхазишвили Т., Абрамидзе Н., Аминашвили Е., Мдивани А., Мамулашвили Г., Харшеву А., Кузнецову А., Картвелишвили Н., Зазанашвили, Беридзе - Гвердцители, Парсаданишвили А.; из секции № 3 — [illegible] И., Каранашвили Г., Дзиндзиашвили Л., Ладзе С., Каландадзе Г., Цицишвили Н., Цуцуашвили, Сафарьян А., Мжитчян Л., Давидова, Геладзиашвили А., Осипашвили В., Пилавадзе Г., Нерсесян Г., Квачадзе Н., Авакова С.; из секции № 5—Кожевниковы Л., Елизанова О., Асланова Г., Миорова [illegible] Мартикова [illegible] Мирзоева [illegible]

Сотрудники, ячейка КП (б) Г, ячейка ВКП (б) Г [illegible] Закавказ. [illegible] преждевременной смерти члена партии

ТОВ. ВЛАДИМИРОВА ИЛЬИ АЛЕКСАНДРОВИЧА

Вынос тела из кв.—Гдданская, № 17—сегодня, в 3 ч. дня, в Худадовскую рощу. 6148

Горем убитые супруга Рахиль Александровна, дети, Изабелла, Нина с мужем, Любовь Самойловна Гедалин с детьми, Даниил Иосифович Бельзицман с супругой с глубокой скорбью извещают родных и знакомых о смерти горячо любимого

МИХАИЛА НИКОЛАЕВИЧА ЛЮБИЧА

Вынос тела сегодня, в 3 ч. дня, из кв.—ул. Клары Цеткин, 34—на еврейское кладбище. 6154

Учащие и учащиеся Тифлисского фармацевтического техникума с русским химическим отделением с глубокою скорбью извещают о смерти старого неутомимого труженика-педагога, учителя музыки

МИХАИЛА НИКОЛАЕВИЧА ЛЮБИЧА

Вынос тела из кв.—ул. Кл. Цеткин (б. Елисаветинская), № 34—сегодня, в 3 ч. дня. 6146

Фридрих Александрович и Дора Михайловна Гедалин, Владимир Фридрихович Гедалин, Мария Фридриховна с мужем Леоном Израилевичем и сыном Шурой Ханахович, Генриета Фридриховна с мужем Владимиром Львовичем Броун с душевным прискорбием извещают о смерти дорогого зятя и дяди

МИХАИЛА НИКОЛАЕВИЧА ЛЮБИЧА

Вынос тела сегодня, в 3 ч. дня, из кв.—ул. Клары Цеткин, № 34. 6157

Горем убитые мать Дарья, жена Клавдия, брат Николай с женой Марией Владимировы, Апсентий и Варвара Капанадзе, Андрей и Мария Кормилицины с семьями с глубоким прискорбием извещают родных и знакомых о безвременной кончине горячо любимого

ИЛЮШИ ВЛАДИМИРОВА,

последовавшей 26 октября, в 8 ч. вечера. Вынос тела из кв.—Гдданская, 17—сегодня, в 3 с пол. ч. дня, в Худадовскую рощу. 6145

Дети с прискорбием извещают о смерти дорогой

Екатерины Георгиевны Балуевой

Вынос тела из 1-й горбольницы (б. Арамянца) на Петропавловское кладбище сегодня, в 4 ч. дня.

Соломон Матвеевич и Сатеник Артемьевна Маркосовы с детьми извещают родных и знакомых о кончине дорогой и незабвенной матери, свекрови и бабушки

Магдалины Карапетовны Маркосовой,

последовавшей 27 октября, в 2 с пол. ч. дня. Вынос тела на Ходживанское кладбище сегодня, в 3 ч. дня, из кв.—Советская, 30. 6138

Горем убитые сестра Наталья Сергеевна с мужем Давидом Ревазовичем Осадзе, Екатерина Сергеевна Форухова, Иван Сергеевич Ганджелов, Софья Сергеевна с мужем Суреном Аминовым и племянники Сергей Фомич Форухов и Марий Федорович Джаирова с глубоким прискорбием извещают родных и знакомых о смерти любимого брата

САНДРО ГАНДЖЕЛОВА

Вынос тела в среду, 30 октября, из кв.—ул. Кл. Цеткин, 176—на Ходживанкск. кладб. 01632

Сотрудники тифлисского представительства Азнефти и Азнефтестроя с глубокою скорбью извещают о безвременной смерти дорогого сослуживца, управляющего главной конторой Азнефти

ЕВГЕНИЯ ВАСИЛЬЕВИЧА ДРАГНЕВИЧА,

последовавшей в Баку 27 с. м. 01631

ПОСПЕШИТЕ ПОДПИСАТЬСЯ на газету „ЗАРЯ ВОСТОКА“ на НОЯБРЬ МЕСЯЦ и до КОНЦА ГОДА

ГОТОВ

ПЯТНИЦА 1 НОЯБРЯ — ОТКРЫТИЕ СЕЗОНА — 1-ый СПЕКТАКЛЬ 1-го АБОН.

ТАМАР ЦБИЕРИ оп. в 4 дейст. Муз. М. И. Баланчивадзе.

Обновленная постановка А. Р. Цуцунава. Дирижер нар. ар. Ив. П. Палиашвили. Художник Д. И. Шеварднадзе. Танцы в пост. С. И. Сергеева.

СУББОТА, 2-го. ПОНЕДЕЛЬНИК, 4-го — Вне абонемента. С уч. М. П. Максаковой и П. К. Печковского — КАРМЕН

Кармен—М. П. Максакова. Дон-Хозе—П. К. Печковский. Михаэла—И. И. Блянкман. Эскамильо—И. М. Горелов. Постановка засл. арт. И. К. Боголюбова. Дирижер засл. арт. А. В. Павлов-Арбенин. Художник К. И. Исаков. Танцы в постан. С. И. Сергеева.

ВОСКРЕСЕНЬЕ, 3 НОЯБРЯ. — 1-ый СПЕКТ. 3-го АБОНЕМ. — ЕВГЕНИЙ ОНЕГИН

Татьяна—В. М. Баратова. Евг. Онегин—засл. арт. Сандро Инашвили. Ольга—Ю. А. Прейс. Ленский—С. Я. Лемешев. Гремин—Е. Л. Суходольский. Постановка засл. арт. Н. К. Боголюбова. Дирижер—В. П. Ульрих. Худож.—К. И. Исаков. Танцы в пост. С. И. Сергеева. Начало ровно в 8 ч. в. На все абонемент. спект. часть билетов оставлена для разовой продажи. 6159

ГОТОВ

ПО НАСТОЙЧИВОЙ ПРОСЬБЕ ГРАЖДАН ПРОДАЖА льготных талонов ВРЕМЕННО ПРОДОЛЖАЕТСЯ.

Талон предоставляет скидку в 25 проц. Во избежание недоразумений дирекция считает необходимым раз'яснить, что талон действителен в течение всего сезона; рассрочка платежа допускается, но **талон действителен лишь после полной оплаты.** По оплаченным талонам касса театра предоставляет места на **все абонементные** и **внеабонементные** спектакли **вне очереди. Выдача билетов по талонам исключительно до 2-х часов дня. Количество выпускаемых талонов ограничено.** Вторник, 29 окт., абонем. касса с 1 по 8 абонемент открыта с 6 до 8 час. веч. 6159

ГОТОВ

АБОНЕМЕНТНАЯ КАССА просит явиться со своими абонементами держателей абонементов следующих порядковых номеров:

3-го абонемента: 933, 932, 806, 633, 346, 860, 777, 553, 609, 608, 607, 606, 556, 555, 554, 545, 468, 467, 466, 465, 464, 354, 928, 927, 918, 917, 895, 894, 605, 839, 807, 805, 804, 801, 800, 799, 798, 729, 728, 700 **1-го абонемента:** 126, 125, 124, 123, 789, 788, 300, 301, 302, 303, 701, 593, 658, 210, 395, 394, 786, 3, 78, 79, 396, 780, 308, 309, 58, 422, 579, 578, 577, 213. **4-го абонемента:** 663, 662, 601, 600, 860, 251, 321, 371, 370, 372, 373, 244, 243. **6-го абонемента:** 150, 151, 362, 363, 364, 365, 417, 594, 595, 596, 818, 819, 413, 414, 844, 845, 850, 851, 852, 853, 597, 598, 306, 307, 721, 722, 723, 724, 745, 746, 378, 404, 835, 420, 421, 803, 802, 801, 800, 361. 6159

ЛЬГОТНЫЙ ТАЛОН для членов союзов — Вырежьте это об'явление и пред'явите в кассу для получения скидки

Конц. зал театра РУСТАВЕЛИ | Сегодня, 29 октября, последний худож.-лекц. ВЕЧЕР по личным впечатлениям А. КОРСИНИ

ВОСТОЧНЫЕ СТРАНЫ

ИНДИЯ — 300 картин в красках собств. снимков — ЯПОНИЯ

Касса с 10-3 и с 6-9 ч. 6091 2—2 По заявкам скидка.

Производство „МЕЖРАБПОМ-ФИЛЬМ“ Художественный боевик

„ТОРГОВЦЫ СЛАВОЙ“

по пьесе ПАНИОЛЬ и НУВУА

Режиссер Л. ОБОЛЕНСКИЙ. — Оператор А. ДОРН.

В гл. ролях: АННА СТЭН, А. СУДАКЕВИЧ, П. ПОЛЬ.

С четверга, 31-го октября, в кино-театрах „АПОЛЛО“ и „СОЛЕЙ“. 6161

ГЛАВНОЕ КУРОРТНОЕ УПРАВЛЕНИЕ ССР ГРУЗИИ

КУРОРТ ЦХАЛТУБО

С 20 ноября открывается зимний сезон. Комнаты для жилья и ванны вполне приспособлены для зимнего сезона. 6160

АНГЛ., ФРАН., НЕМ., РУССК. ЯЗ. готовит опыт. уч-ца с высш. образ., груп. и отдельно. Говорит по грузински. Куреантская (б. Кадетская), № 2, кв. 13, вх. с вор. Спр. Аргутинскую. 5715 15—11

М. ТРОПП (Париж. унив.). Уроки француз. яз. взрослым и детям от 5 л. в маленьк. группе. Ул. Орджоникидзе (б. Андреевская), 21, кв. 1, близ ул. Жореса, вх. с ул. Вид. от 9—12. 5655 0-12

АПОЛЛО Нач. 1 с. в 5 ч. 50 м. — Худ. драма загр. производ. СЫН ПРИТОНА — ПАЛАС Нач. 1 с. в 6 ч. 15 м. — Новинка загр. производства БЕЛЫЙ СТАДИОН

СОЛЕЙ Нач. 1 с. в 5 ч. 50 м. — Исключ. по постановке фильм СЫН РЫБАКА с уч. Симонова, Розевской и др. — АРФАСТО Нач. 1 с. в 5 ч. 50 м. — 2-ая неделя СЫН ЗОРРО с уч. Дугласа Фербенкса.

МИНЬОН Нач. 1 с. в 5 ч. 50 м. — Премьера художеств. фильм ПОСЛЕДНИЙ АТТРАКЦИОН с уч. Пужной, Рогожина, Сашина. — ДАРБАЗИ Нач. 1 с. в 6 ч. 15 м. — Кармен Бони в комедии Брак на пари

Скоро—нашумевший фильм ИНЖЕНЕР ЕЛАГИН. 5648

ЕСЛИ ХОЧЕШЬ ГОТОВИТЬСЯ В ВЫСШ. УЧЕБН. ЗАВЕДЕНИЕ, ПОДПИШИСЬ НА ИЗДАНИЕ

„ГОТОВЬСЯ В ВУЗ“

С первыми тиражами разошлась 71.000 компл. изданий

УСЛОВИЯ ПОДПИСКИ: за 7 кн.—13 р. (вместе „Литерат. хрестом.“—15 р.). Можно при подписке—задаток 3 р., остальные наложенным платежом по 2 р. на первые книги.

ЛИТЕРАТУРНАЯ ХРЕСТОМАТИЯ для поступающих в ВУЗ (дополн. 8-й вып.) может быть выслан. подписч. отдельно за 2 р. 25 к. Для подписч. организована

ЗАОЧНАЯ КОНСУЛЬТАЦИЯ

Стоимость 1-го АБОНЕМЕНТА—8 р., 2-го АБОНЕМЕНТА—12 р. Подробные проспекты высылаются бесплатно. ПОДПИСКА ПРИНИМАЕТСЯ: в ОППИ изд-ва, ул. Герцена, 10; в отдел. и магаз. изд-ва и на почте. Переводы направл.: Москва 19. Воздвиженка, 10. Изд-во „РАБОТНИК ПРОСВЕЩЕНИЯ“.

Подписаться можно также на почте. 6138

Для обучения английскому языку специалистов и работников Озургетской и Чаквинской опытных станций

требуются два квалифицированных преподавателя-цы английского языка, имеющие многолетний стаж.

За справками обращаться: пр. Руставели, № 25, комната 3, от 10 часов утра до 3 час. дня.

6115 2—2 Правление а/о „Чай-Грузия“.

В Тифлисе при Закхлопкоме с 15-го ноября т. г. ОТКРЫВАЮТСЯ ОДНОГОДИЧНЫЕ КУРСЫ

(6 месяцев—теория и 6 месяцев—производственная практика) для **подготови агрономов-специалистов** по хлопководству из лиц, имеющих законченное сельско-хозяйственное высшее образование (могут быть приняты и дипломанты) на основах контрактации (120 руб. в месяц). **Для лиц, живущих вне Тифлиса, оплачивается проезд до Тифлиса и дается возможность пользования общежитием.** По окончании курсов агрономы обязаны работать в течение 1-го года в хлопковых организациях по назначению Закхлопкома.

Прием заявлений до 10 ноября т. г.

Заявления направлять по адресу: Тифлис, Закхлопком, сельско-хозяйственный отдел. 6073 3—3

ПОГРАНИЧНОЙ ОХРАНЕ ЗСФСР НУЖНЫ ОДИН ИНЖЕНЕР-СТРОИТЕЛЬ со стажем для работы в Тифлисе и ТРИ ИНЖЕНЕРА или ОПЫТНЫХ техника-строителя для работ в пограничных районах на штатные должности для самостоятельного производства работ по новым постройкам.

Обращаться в УПО ЗакГПУ, гор. Тифлис, ул. Дзержинского, дом № 19, комната № 90. 6131 2—2

Кино ДАРБАЗИ С четверга, 31 октября, и ежедневно ВЫСТУПЛЕНИЕ НА ЭСТРАДЕ МЕЖДУ СЕАНСАМИ ЛУЧШИХ АРТИСТИЧЕСКИХ СИЛ.

В четверг 1-я гастроль известной московской певицы С. П. МАР-КНАБЕ

Цены местам: Партер—60 к. 2-е место—40 к. Льго тн.—30 к. Начало 1-го сеанса в 6 ч. 15 м.

ЗАБЛАГОВРЕМЕННАЯ ПОДПИСКА НА ГАЗЕТУ „ЗАРЯ ВОСТОКА“ ГАРАНТИРУЕТ АККУРАТНУЮ ДОСТАВКУ

Промыслово-кооперативное т-во по распилке, колке и укладке дров „МУШИС ХЕРХИ“ принимает заказы в конторе—ул. Жореса, № 9, от 10 ч. до 3 ч. дня. 6150

ТРЕБУЮТСЯ 2 ГРУЗОВИКА НА ХОДУ грузопод'емностью 1½—2 т.

С предложениями обращаться в торговый отдел треста совхозов: г. Тифлис, ул. Луначарского, № 2, телеф. 22-85. 6100 2—2

Русский язык и обществоведение, подготовка в ВУЗ'ы. Занятия группов. и индивид. Ул. Калинина (б. Николаевск.), д. 97. 6045 3—2

В СЕМЬЮ на пансион возьмут молод. особу; там-же предл. два обеда. Ул. Ленина, 10, кв. 1. 6143

ПИСАТЬ красиво научу, исправляю почерк в короткий срок. Ул. Кецховели (б. Лорис-Меликовская), № 4, кв. 2. 6084 0-2

Обменяю 1 комнату в 38 м., 3 окна на ул., парад., на большую площадь. Ул. Энгельса, 48, Степанов, от 5—6 ч. Мастер. не прих. 6142

Спец. переписка, переводы. Копия бесплатно. Ул. Коминтерна (б. Дворцовая), 6, ВО ДВОРЕ, 8. 5693 15—14

ПРОДАЮТСЯ ПИАНИНО заграничн., буфет дубов. Ул. Энгельса, № 5, Лукашина. 6145 3—1

На полный пансион принимаю. Пер. Вассера (быв. Красногорск.), 9, пересек. Арсенальную, 36, в под'езд. 6140

100 КАРТИН ХУДОЖЕСТВЕННЫЕ СОКРОВИЩА СССР

Подпишитесь на „Художественные сокровища СССР“, состоящие из 100 больших многокрасочных картин и представляющих собой точные копии с лучших жировых произведений, хранящихся в Третьяковской галлерее и других государственных музеях. „Художественные сокровища СССР“ выходят выпусками по 4 картины. Все картины печатаются на прекрасной бумаге, наклеенной на паспарту, размером 36×47 см. К каждой картине дается об'яснительный текст, биография и гравюра автора.

Цена за все 100 картин в изящном прочном переплете—75 рублей. Условия рассрочки: при подписке—5 рублей, а остальная сумма взносами по 3 руб. 50 коп. по получении каждого выпуска (первый выпуск высылается немедленно) пересылка 36 коп. за выпуск. Уплатившие всю подписную плату вперед получат переплет с первым выпуском и за пересылку не платят. Подписку адресовать: Москва, 6, Цветной бульв., 25, Художественному Акционерному Издательскому Обществу. АХР.

Акц. о-во „ГОСМЕДТОРГПРОМ“

ПОКАЗАН К ПРИМЕНЕНИЮ ПРИ: АРТЕРИОСКЛЕРОЗЕ, СТАРЧЕСКОЙ СЛАБОСТИ, ПОЛОВОМ БЕССИЛИИ, НЕВРАСТЕНИИ, МАЛОКРОВИИ, МИОКАРДИТЕ И ПОДАГРЕ.

СПЕРМИН-ФАРМАКОН (ВЫТЯЖКА ИЗ СЕМЕННЫХ ЖЕЛЕЗ)

ПРОДАЖА ВО ВСЕХ АПТЕКАХ и МАГАЗИНАХ САНИТАРИИ и ГИГИЕНЫ СССР.

Цена за 1 флакон 1 р. 50 к.

При отсутствии препарата на местах заказы и деньги направлять: г. МОСКВА, ГОСМЕДТОРГПРОМ—„ГОНЕЦ“ Москворецкая ул., 24.

6147 ИЗГОТОВЛЕНИЕ ПРЕПАРАТОВ ПРОИЗВОДИТСЯ ПОД ПОСТОЯННЫМ НАБЛЮДЕНИЕМ КОНСУЛЬТАНТОВ-ПРОФЕССОРОВ 12—1

Сальянский ОКРЗЕМОТДЕЛ ПРИГЛАШАЕТ НА СЛУЖБУ 1 ЗООТЕХНИКА и 1 АГРОНОМА-ЭКОНОМИСТА с окладом от 200 до 300 р. в зависимости от классификации, 10 проц. квартирных, 60 р. на спецодежду, для раз'ездов предоставляются лошади, местожительство г. Сальяны,

5 РАЙОННЫХ АГРОНОМОВ с окладом от 200 до 300 рублей в зависимости от стажа и района, 60 р. на спецодежду при готовой квартире, отоплении и освещении и раз'ездных средствах передвижения.

Прездные и подземные оплачиваются согласно кодекса законов о труде.

Заявления направлять: Азербайджан, г. Сальяны, Окрземотдел. 6128 2-2

ПРЕПОДАВАТЕЛЬ И. Г. КАРЦИВАДЗЕ (совм. с др. препод.) готовит уч. по умер. ценам за куро десятилетки, в ВУЗ'ы и техникумы. Ул. Ваио Каландадзе (б. Матиковск.), 21, от 3 до 6 ч. веч. 6020 10—5

ЛЮБУЮ КНИГУ РУССКУЮ, как НОВУЮ, так и старую, в 3-хдневный срок высылает наложк. платеж. отдел почтовых отправлений книги. магаз. ВПСПС. Москва, Кузнецкий мост. 20/7. 5953 10—1

С. А. ДЫШЕЛЬ, окончивш. Парижский и Берлинский институты. Уход за красотою лица. Радикально уничтожает всевозможные дефекты лица, морщины, пятна, угри, прыщи, красноту, веснушки, нежелательное, выпадение волос, перхоть и пр. Сапернная ул., 22. 4867 10-8

ПОРТНОЙ А. ПИКЕЛЬНЫЙ принимает всевозможные работы. Выполняет осенние и зимние заказы по всем правилам искусства по журналам 29 г. Пр. Руставели (б. Головинский), № 12, против театра Руставели. 5343 10—6

Срочно продаются: верк. шкаф, пифоньер и др. дом. вещи. Пастеровская, 5, кв. 3, 4 т. со дв. 6149

КВАРТИРУ в Тифлисе обмен. на кв. в Эривани. Эривань, швейн. фабрика, тел. 372, Бабаян. 6158

УРОКИ ФОРТЕП. ИГРЫ дает окончившая ленингр. консерв. своб. худ. Е. Л. Поляк-Фишерович. Видеть от 5—7 ч. веч. Ул. Жореса (б. Кирочн.), 6. 6016 6—3

ПРИЕЗЖАЯ русская ищет место домработн. или воспитат. детей 2-4 лет. Вассера (б. Красногорск.), 10, до 12 ч. дня. Овсяникова. 6153 2—1