Пролетарии всех стран, соединяйтесь! Butun əlqələrin proletarları, birləşiniz! Proletarներ բոլոր երկրների միացեք!

Год издания 8-й

ЗАРЯ ВОСТОКА

ОРГАН ЗАККРАЙКОМА ВКП (б) И ЦИК ЗСФСР

РЕДАКЦИЯ И ГЛАВНАЯ КОНТОРА: ТИФЛИС, ПР. РУСТАВЕЛИ, 36. ТЕЛЕГРАФНЫЙ АДРЕС: ТИФЛИС—ЗАРЯ

ТЕЛЕФОНЫ РЕДАКЦИИ И ГЛ. КОНТОРЫ:

Телефонограммы	26-11	Репортаж	14-96
Отв. секретарь, информац. и иллюстр.-худ. отд.	3-91	Зав. изд. и бухгалт.	23-31
Ночной секретарь	9-10	Отд. распр. и эксп.	16-73
Рабоч. и рабселькр. отд.	8-04	Багажная экспедиция	13-45
Парт. отд. и „А. РКП"	14-14	Отдел об'явлений	26-11
Ин. Востока и вк. отд.	20-87	Упр. тип. и бухгалт.	2-70
Отдел „Сов. Закавказье" и литер.-худ. отд.	7-49	Стол заказов типогр.	5-08
		ФЗМК	20-68

РУКОПИСИ НЕ ВОЗВРАЩАЮТСЯ

С ЖАЛОБАМИ НА НЕДОСТАВКУ ГАЗЕТ В ТИФЛИСЕ ЗВОНИТЬ ПО ТЕЛЕФОНУ 16-73

ПОДПИСНАЯ ПЛАТА на 1929 г.

ОБЩАЯ (для учреждений и частных граждан): На 12 мес. — 13 р. 50 к. „ 6 „ — 7 р. — к. „ 3 „ — 3 р. 60 к. „ 1 „ — 1 р. 25 к. С прил. собр. сочинений В. И. ЛЕНИНА—30 рублей

ЛЬГОТНАЯ (для рабочих, служащих и крестьян): На 12 мес. — 10 р. — к. „ 6 „ — 5 р. 50 к. „ 3 „ — 2 р. 85 к. „ 1 „ — 1 р. — к. С прил. собр. сочинений В. И. ЛЕНИНА—25 рублей

Заграницу: на 1 м.—1,5 дол., 3 м.—4,5 д., 6 м.—8 д., 12 м.—15 д.

Вторник, 5 ноября 1929 г.
№ 255 (2223) Цена 5 коп.

ТАРИФ НА ОБ'ЯВЛЕНИЯ: (ЗА СТРОКУ НОНПАРЕЛИ)

Позади текста	— 80 к.
Среди „	— 1 р. 60 к.
Иног.: поз. „	— 1 р. 50 к.
среди „	— 3 р. — к.

При многократном печатании—скидка по соглашению. Сверх тарифа взим. 10 проц. городского налога

ОБ'ЯВЛЕНИЯ ПРИНИМАЮТСЯ в главной конторе (просп. Руставели, 36) от 9 до 3½ ч. дня. После указан. срока взим. дополн. 10 процентов.

ОТДЕЛЕНИЯ: МОСКВА—Мал. Ржевский пер. 6, БАКУ—Набер., 67, тел. 5-33 БАТУМ—ул. III Инт., 36. ЭРИВАНЬ—ул. Абовьяна, 8. СУХУМ—ул. Окт. рев. 10. ЛЕНИНАКАН—Ул. 16, № 35. ГЯНДЖА—ул. ул Сабира и „28 апреля" КУТАИС—ул. Розы Люксембург.

СЕГОДНЯ В НОМЕРЕ

ЗАГРАНИЦЕЙ: Тардье удалось сформировать кабинет. — Националисты собрали нужное число подписей для плебисцита о плане Юнга.

ПО ЗСФСР: На процессе цебельдинских кулаков продолжается допрос свидетелей. — Азнефтью сделаны в Америке новые заказы.

В ТИФЛИСЕ: Результаты первого конкурса на лучшую выпечку хлеба. — Безобразия с разгрузкой вагонов продолжаются.

СТАТЬИ: ПЕРЕДОВАЯ — «На пороге грозных классовых битв»; С. СЕФ.—«Баку перед Октябрем».

КОРРЕСПОНДЕНЦИИ: ЮЖАНИН — «Южно-персидские заметки».

ФЕЛЬЕТОН: МИХ. ДАНИЛОВ — «Лицом к лицу».

На пороге грозных классовых битв

После почти двухнедельной лихорадочной парламентской стряпни правительственный кризис во Франции, наконец, разрешился. Лидеру крайнего реакционного крыла двух предыдущих министерств (Бриана и Пуанкаре — последней формации) Тардье удалось сформировать и возглавить кабинет. Нельзя сказать, чтобы в персональном составе нового кабинета были сделаны слишком резкие изменения по сравнению с кабинетами предыдущими. Это все тот же «кабинет Пуанкаре без Пуанкаре», который до последнего кризиса возглавлялся Брианом. Однако, замена Бриана и Пуанкаре на посту премьера Тардье, такие передвижки, как, например, передача Мажино **военного** министерства взамен его прежнего министерства колоний, не могут не быть признанными весьма симптоматичными и многозначительными. Эти передвижки и, в первую очередь, фигура самого нового премьера яснее ясного говорят о том, что крупнокапиталистическая буржуазия Франции оставляет за собою пуанкаризм, как пройденный этап, и вступает на открытый путь фашизма, военных авантюр, жестоких репрессий против революционных организаций рабочего класса, репрессий, которые должны ей развязать руки при завершении «рационализационного» процесса, необходимость которого повелительно диктуется глубочайшим экономическим кризисом и в промышленности, и в сельском хозяйстве.

Комбинация Тардье явилась третьей по счету с момента падения кабинета Бриана. Первым движением подлинных хозяев Франции было обращение к председателю партии радикал-социалистов Даладье (стоящему на крайнем левом фланге этой политически и социально чрезвычайно пестрой партии), которому поручалось составить кабинет вместе с социалистами. Опыт других стран, в первую очередь Германии и Англии, достаточно ясно показал, что капиталистам гораздо удобнее и «безопаснее» осуществлять свою программу экономического и политического наступления против рабочего класса именно руками социалистов. Не подлежит сомнению, что наиболее дальновидные представители французских больших банков и Комитэ де Форж хотели действовать именно этим методом. Однако, французская секция II Интернационала оказалась неспособной даже к осуществлению этих задач, которые с таким успехом выполняют ее товарищи по ту сторону Ламанша и Рейна. Не потому, конечно, чтобы она втайне не желала продать себя окончательно крупному капиталу за министерские портфели, а по причинам совершенно иного порядка.

Почему же, в самом деле, не осуществилась комбинация Даладье — социалисты, которой так откровенно жаждали Поль Бонкур и Ренодель? Основных причин две, причем каждая из них дополняет другую: во-первых, нынешний состав палаты не обещал такому кабинету хоть сколько-нибудь длительного существования; во-вторых, и это гораздо важнее, «умные» центристы и «левые» вроде Леона Блюма и Жиромского не могли не учесть, что такой «калиф на час» в обстановке исключительного обострения классовой борьбы неизбежно ускорил бы до невиданных темпов отход рабочих масс от социалистов и переход их под знамена французской компартии. Игра не стоила свеч. Рискуя отколом от партии правого крыла (Бонкур, Ренодель), вожделеющего к портфелям «во что бы то ни стало», более осторожные центристы и «левые» на комбинацию Даладье не пошли.

Попытка поручить составление кабинета незначительному Клемантелю заранее была обречена на неудачу. Сохраняя «принципиальную установку» комбинации Даладье, она вместе с тем не могла привлечь к себе «крупных фигур» и «признанных авторитетов» мелкобуржуазных прослоек радикализма и социалистов. Кабинет бронированного кулака, окутанного ватой, не удался. Буржуазии остановилась на простейшем варианте и создала кабинет бронированного кулака без всяких прикрытий.

Этот вариант, однако, чреват исключительными опасностями для его авторов. Наименьшей из них является то, что новый кабинет не может рассчитывать на **прочное большинство** в нынешней палате. По любому вопросу, по которому демагогическая тактика радикалов и социалистов подскажет им необходимость выступить в роли «защитников интересов широких масс», кабинет может остаться в меньшинстве. Можно думать, что кабинет Тардье не окажется долговечным, так как Франция вступила в полосу **затяжного парламентского кризиса**, который может быть прекращен лишь роспуском палаты и назначением новых выборов.

Однако, главная опасность при кабинете Тардье грозит буржуазии, конечно, не с этой стороны. Политика «твердой руки», которой реакционная буржуазия ждет (и, конечно, не напрасно) от нового премьера, неизбежно еще обострит классовую борьбу, еще ускорит процесс радикализации масс, еще увеличит влияние на эти массы французской компартии. Выступая с открытым забралом, выступая без социалистических вуалей, крупнокапиталистическая буржуазия Франции **об'ективно** помогает прояснению сознания французского пролетариата и ускоряет наступление момента решительной классовой битвы. Но так как при всей демагогической «критике» кабинета Тардье, на которую не поскупятся, конечно, на парламентской трибуне социалисты, они дальше слов не пойдут и будут пытаться с особенной силой тормозить классовую борьбу, то процесс прояснения классового сознания масс будет итти одновременно по двум направлениям. Осознав до конца, что несет ему реакционная буржуазия, французский пролетариат сумеет вместе с тем оценить и роль фактических союзников этой буржуазии — социалистов. В результате этого двойного процесса все подлинно пролетарское, подлинно революционное, что только есть в рабочем классе Франции, еще теснее сомкнется вокруг КПФ, которая, невзирая на утроенные репрессии, грозящие ей при кабинете Тардье, сумеет повести и поведет за собой пролетариат Франции на решительный штурм твердынь капитализма. Приход к власти Тардье знаменует собою наступление во Франции периода грозных классовых битв, за которыми с напряженным вниманием будет следить революционный рабочий класс во всем мире.

Тардье сформировал „кабинет сильной руки"

КАБИНЕТ ТАРДЬЕ

ПАРИЖ, 2-XI. (Зактаг). — Агентство Гаваса сообщает:

«Тардье об'явил, что кабинет им сформирован».

ПАРИЖ, 3-XI. (Зактаг). — По сообщению Гаваса, в кабинет Тардье входят **4 сенатора** (из которых трое принадлежат к сенатской группе «Демократическая левая», один — к центристской группе — «Республиканский союз»), а также **12 членов палаты** (из них 5 принадлежат к «левым республиканцам», один к группе «Демократическо - социального действия» и один к группе «Республиканского союза»).

Кроме того, в кабинет входят **11 товарищей министров, все депутаты.**

Председатель совета министров и министр внутренних дел — **Тардье** («левый республиканец», был министром внутренних дел в последнем кабинете Пуанкаре, а также в кабинете Бриана); министр иностранных дел — **Бриан** («республиканский социалист»); финансов — **Шерон** («Республиканский союз»); военный — **Мажино** («группа демократическо - социального действия», был министром колоний в предыдущем кабинете); морской — **Лейг** («левый республиканец», занимал тот же пост в предыдущих трех кабинетах); колоний — **Пиетри** («левый республиканец»); труда — **Душер** («радикальная левая»).

ПАРИЖ, 3-XI. (Зактаг). — По партийному составу правительство Тардье опирается на то же незначительное парламентское большинство (около 310 мандатов из 612), как и предшествовавшие правительства Пуанкаре и Бриана.

Несмотря на отказ радикалов от участия в правительстве, Тардье удалось вовлечь в кабинет нескольких сенатских радикалов из правого блока. Тардье удалось также закрепить участие в кабинете Бриана и Лушера.

В политических кругах оценивают кабинет Тардье, как наиболее правую из возможных в данной парламентской обстановке комбинаций.

Деятельность нового кабинета в области внутренней политики ознаменуется, несомненно, усилением реакции и энергичной поддержкой интересов крупной промышленности. В области внешней политики кабинет будет в общем продолжать гаагскую линию Бриана, но с еще большими уступками по отношению к «критике справа».

ПРИВЕТСТВУЮТ

ПАРИЖ, 2-XI. (Зактаг). — Вся буржуазная печать, от крайне правой **вплоть до некоторых органов радикалов,** приветствует приход к власти Тардье в качестве представителя политики «сильной руки».

ПУСТЫЕ УГРОЗЫ РАДИКАЛОВ

ПАРИЖ, 2-XI. (Зактаг). — Агентство Гаваса сообщает, что радикальная фракция палаты депутатов постановила отказаться от непосредственного сотрудничества с кабинетом Тардье.

ИЗ ПРОШЛОГО НОВОГО ПРЕМЬЕРА

Телефон «Зари Востока».

МОСКВА, 4-XI. — Парижский корреспондент **«Правды»** сообщает:

«Полезно вспомнить скандальное прошлое Тардье, которому французская буржуазия доверила теперь руководство политикой рационализации, подготовку войны и репрессий, направленных против коммунистов.

В 1910 г. Тардье оказался замешанным в скандал с постройкой железной дороги Хомс—Багдад. Впоследствии в качестве дипломатического редактора «Тан» он начал поддерживать группу финансистов, состоявшую из турецких, французских и английских капиталистов, добивавшихся от Турции предоставления им концессии на постройку дороги. Против Тардье выступал французский посол в Англии Камбон, а также французский посол в Константинополе, требовавшие, чтобы концессия досталась только французскому капиталу. Тардье, однако, продолжал эту кампанию в «Тан», при чем он пользовался услугами некоего Маймона. **Этот Маймон крал из министерства иностранных дел документы, которыми пользовался Тардье в своей кампании.** Виновные в краже документов были осуждены, при чем **в приговоре суда было указано и на роль Тардье в этой грязной истории.**

Теперешний председатель совета министров оказался также скомпрометированным в скандале концессионной кампании «Нгок-Санго» в Конго, которая заручилась поддержкой газеты «Тан» для того, чтобы добиться от французского правительства награды. **Уступая шантажистским требованиям, правительство выдало 400.000 франков. Эта скандальная история была разоблачена Жоресом с парламентской трибуны.**

Тардье был также ревностным поборником союза Англии и Франции против России. В 1913 году Извольский (русский посол в Париже) просил свое правительство **ассигновать 25 тысяч франков для награждения целого ряда журналистов.** При этом он писал:

«Тардье предоставил свое журналистское перо в мое распоряжение».

Когда началась война, Тардье заявил журналистам:

КАБИНЕТ ТАРДЬЕ

Рис. И. Гурро.

Кабинет «сильной руки».

«3 августа 1914 года это тот день, на который мы рассчитывали уже 10 лет».

Таков этот человек, поддерживающий тесные сношения с социалистами вроде Бюиссона и которого буржуазия рассматривает, как преемника Пуанкаре».

* * *

АНДРЭ ТАРДЬЕ

Тардье начал политическую карьеру в начале столетия в качестве главного редактора иностранного отдела газеты «Тан». Здесь он широко развернул пропаганду в духе реваншистских идей.

Тардье не ограничился публицистикой. Он использовал свое положение незадолго до войны для участия за счет казны в колониальных махинациях. В результате явилась темная, мошенническая афера в Африке, при которой Тардье едва удалось себя реабилитировать. Сблизившись с Клемансо, он блестяще выполнил его поручение по обработке общественного мнения Америки в антигерманском духе. С приходом к власти Клемансо Тардье получил министерский портфель.

Вместе с Клемансо и Манделем он принял самое близкое участие в разработке Версальского договора. Активнейшее участие в создании «Национального блока» еще укрепляет его популярность в глазах французской буржуазии. Он начинает упорную борьбу с Пуанкаре, добиваясь премьерского кресла. Во время русской экспедиции, а затем эвакуации Рура он страстно обвиняет Пуанкаре в «нежелании и неумении скрутить немцев». Тардье использует все средства, в том числе и подкуп печати, чтобы сорвать намечавшееся признание СССР Францией в период Генуи. Этой «заслугой» он открыто хвастался впоследствии на страницах газеты «Эко Насиональ».

В последние годы Тардье «примирился» со своим противником и вошел в кабинет Пуанкаре. Однако, его интриги против Пуанкаре продолжались, повидимому, вплоть до последнего времени. И, конечно, не без участия Тардье крупная буржуазия выдвигала его в период стабилизации франка на пост финансового диктатора.

В лице Тардье французский капитал приобретает самого решительного врага революционного рабочего движения. Все «коммунистические заговоры» последнего времени, попытка разгрома Рабочо-крестьянского банка, невиданные репрессии против коммунистической печати, наконец, проект об'явления компартии вне закона — все это дело рук Тардье.

Тардье является открытым сторонником фашистских методов управления государством. Трудно сказать, распространяются ли фашистские симпатии главы нового кабинета и на внешнюю политику Франции. Однако, есть основания предполагать, что он будет стремиться создать франко-итальянский блок с участием в нем Польши и Румынии в качестве противовеса англо-американскому и англо-германскому сближению.

Гугенберг-- „победитель"

НУЖНОЕ ЧИСЛО ПОДПИСЕЙ СОБРАНО

БЕРЛИН, 2-XI. (Зактаг). — Агентство Вольфа сообщает:

«По поступившим до сих пор данным, собрано уже **4,136.384 подписей** для проведения всенародного голосования по вопросу о приемлемости плана Юнга. Чтобы требование о всенародном голосовании было проведено в жизнь, должно было быть собрано **4.127.889 подписей».**

ЧТО ДАЛЬШЕ?

БЕРЛИН, 2-XI. (Зактаг). — В германских политических кругах, в особенности близких к правительству, чрезвычайно изумлены тем, что Гугенбергу, хотя и с большим трудом, удалось собрать необходимое количество голосов для проведения всенародного голосования по вопросу о приемлемости плана Юнга.

В связи с этим правительство обязано внести в рейхстаг законопроект, направленный против плана Юнга. В случае, если рейхстаг этот законопроект отвергнет (что является несомненным), будет проведено всенародное голосование, которое будет иметь силу только в том случае, если в нем примет участие половина всех лиц, обладающих избирательным правом, т. е. 20.500.000 чел. Так как возможность последнего считается совершенно исключенной, **проведение всенародного голосования будет служить исключительно пропагандистским целям националистической партии.**

Из числа собранных 4 с лишним миллионов подписей значительная часть падает **на долю мелкой буржуазии и крестьянства.**

Что затевали пилсудчики

СОРВАВШИЙСЯ ПЛАН

ВАРШАВА, 4-XI. (Зактаг). — Варшавский корреспондент парижского издания **«Чикаго Трибюн»** получил от одного из членов польского правительства **конфиденциальные сведения о неудавшемся плане действий пилсудчиков в день открытия сейма.** Полковник Славек должен был выступить с невиннейшим обращением к сейму, в связи с началом прений по бюджету. Затем предполагалось **неожиданное появление Пилсудского,** выступление которого, как предполагали, должно было вызвать волнения и шум среди пепеэсовцев и коммунистов. **Тогда вооруженные офицеры ворвались бы в зал заседаний для «защиты Пилсудского от коммунистов».** Таким путем пилсудчики надеялись **терроризировать пепеэсовцев** и принудить их **согласиться на проект реформы конституции,** предусматривающий расширение прав президента.

СТОЛКНОВЕНИЕ В ВАРШАВЕ

ВАРШАВА, 2-XI. (Зактаг). — 1-го ноября в районе варшавской цитадели произошло **столкновение между пепеэсовской демонстрацией и полицией. Есть пострадавшие с обеих сторон.** Депутат ППС Прагер легко ранен сабельным ударом. В числе избитых несколько пепеэсовских депутатов.

Демонстрация представляла собой традиционное шествие, которое ППС ежегодно устраивает в этот день к месту, где в царское время казнили польских революционеров.

Постановление ЦКК ВКП (б)

ОБ АНТИСОВЕТСКОЙ И АНТИПАРТИЙНОЙ ДЕЯТЕЛЬНОСТИ ЧЛЕНОВ ВКП (б) МУХТАРОВА И ДР.

МОСКВА, 4-XI. (Зактаг). — Мухтаров, член ВКП (б) с 1918 года, Мансуров, член ВКП (б) с 1917 года, Фирдевс, член ВКП (б) с 1917 года, Енбаев, член ВКП (б) с 1919 года, Деренн-Айерлы, член ВКП (б) с 1918 года, и Сабиров, член ВКП (б) с 1918 года, обвиняются в том, что они под руководством исключенного из партии за антипартийную и антисоветскую деятельности Султан-Галиева выработали чисто буржуазную, явно контрреволюционную программу, направленную против программы ВКП (б) и Коминтерна, рассчитанную на подрыв диктатуры пролетариата, при чем некоторые из них были связаны непосредственно с подпольной контрреволюционной, буржуазно - националистической организацией «Милли Фирк», через которую связаны были также с зарубежными белоэмигрантскими центрами, передавая туда для широкого осведомления отдельные секретные документы и постановления партии и советской власти, которыми они могли пользоваться, занимая весьма ответственные посты.

Заслушав сообщение специальной комиссии ЦКК в составе Радуо, Зенковича, Петерса и Васильева, выделенной для расследования настоящего дела, а также об'яснения обвиняемых членов партии Мухтарова, Мансурова, Енбаева, Сабирова, Фирдевса и Деренн-Айерлы, ЦКК ВКП (б) постановляет:

1. **Мухтарова, Мансурова, Фирдевса и Енбаева из рядов ВКП (б) исключить** за участие в антипартийной группировке Султан-Галиева.

2. **Деренн-Айерлы исключить из рядов ВКП (б),** но, принимая во внимание, что он с самого начала расследования дела признал все свои ошибки, откровенно рассказал о всей своей работе в организации, что он, бывший малограмотный рабочий, был слабо политически развит в момент связи с организацией «Милли Фирк», **партколлегия считает возможным рассмотреть вопрос об его возвращении в партию через год—по ходатайству рабочей ячейки.**

3. **Сабирова из партии исключить,** но, принимая во внимание, что он принимал наименьшее участие в этой организации, а также то, что он признал целиком свои ошибки, помог ЦКК выяснить деятельность этой антипартийной организации, **ЦКК считает возможным рассмотреть вопрос о его вступлении в партию через год—по ходатайству рабочей ячейки.**

4. Настоящее постановление опубликовать и осветить в печати.

Успехи лейбористов на муниципальных выборах

135 НОВЫХ МАНДАТОВ

ЛОНДОН, 3-XI. (Зактаг). — По последним данным, рабочая партия выиграла на муниципальных выборах 155 мест, а потеряла 20. **Чистый выигрыш рабочей партии составляет, таким образом, 135 новых мандатов.**

ПРЕДПРИНИМАТЕЛИ НАСТУПАЮТ

ЛОНДОН, 3-XI. (Зактаг). — Предприниматели текстильных фабрик в Йоркшире об'явили **снижение зарплаты на 8-10 процентов.** Срок прежних соглашений на многих фабриках истек. На некоторых фабриках об'явлена **полная забастовка,** а на других —частичная. На шести предприятиях рабочие согласились на снижение зарплаты. Всего **бастует около 1.500 рабочих.**

СОВЕРШЕННО НЕУДОВЛЕТВОРИТЕЛЬНЫЕ ПРЕДЛОЖЕНИЯ

ЛОНДОН, 3-XI. (Зактаг). — Комитет движения безработных **отклонил предложения правительственной комиссии** по безработице, как совершенно неудовлетворительные.

ПРОФБЮРОКРАТЫ НЕ ПОДДЕРЖАЛИ

ЛОНДОН, 3-XI. (Зактаг). — В Бинлее шахтеры, бастовавшие 18 недель, вынуждены прекратить забастовку, ибо **общеанглийская федерация горнорабочих их не поддержала.** Забастовка началась в связи с снижением расценок. **Администрация уволила многих рабочих за участие в забастовке** и выселяет их из жилищ.

Получит ли Индия права доминиона?

СОВЕЩАНИЕ ИНДИЙСКИХ ПОЛИТИЧЕСКИХ ДЕЯТЕЛЕЙ

ЛОНДОН, 2-XI. (Зактаг). — Агентство Рейтера, сообщает из Индии, что у председателя индийского национального собрания Пателя состоялось совещание нескольких видных индийских политических деятелей, на котором обсуждалось заявление вице - короля по вопросу о предоставлении Индии прав доминиона.

По имеющимся сведениям, **участники совещания, придерживаясь взглядов всеиндийского национального конгресса, согласились в общем с мнением Ганди о том, что предложения, выдвинутые вице-королем, могут быть приняты лишь при следующих условиях: об'явление всеобщей амнистии и обязательство созвать конференцию для обсуждения вопроса о предоставлении Индии прав доминиона.**

Совещание **не приняло никакой резолюции.** Обсуждение вопроса будет продолжаться более подробно с участием новых политических деятелей.

АНТИИНДИЙСКАЯ КАМПАНИЯ АНГЛИЙСКОЙ ПЕЧАТИ

ЛОНДОН, 2-XI. (Зактаг). — **Консерваторы и либералы пытаются использовать декларацию вице-короля Индии для агитации против правительства рабочей партии.** Оппозиция обвиняет кабинет, главным образом, в том, что он **не посоветовался с комиссией Саймона.**

Из газет только **«Таймс» и «Манчестер Гардиен»** воздерживаются от критических замечаний, большинство газет резко протестует против действия правительства.

«Дейли Мейль» пишет:

«Создалось тревожное впечатление, будто кабинет Макдональда кокетничает предоставлением Индии прав доминиона. Переход Индии на положение доминиона имел бы катастрофические последствия для Англии во всех областях экономики».

«Морнинг Пост» пишет:

«Если декларация рассчитана на то, чтобы предотвратить опасность неповиновения гражданским властям, а также бунта, которыми угрожают сваражисты, то лорд Ирвин глубоко ошибается. **Политика сильной руки—самая лучшая политика для Востока, который только такую политику понимает».**

СССР ЗА ДЕНЬ

В ПОМОЩЬ ПОСТРАДАВШИМ ОТ НЕУРОЖАЯ

МОСКВА, 4-XI. (Зактаг). — На заседании СНК СССР был выслушан доклад госплана СССР об оказании помощи населению Западной Грузии, пострадавшему от недорода.

СНК признал необходимым **увеличить завоз в Западную Грузию продовольственных хлебов. План завоза принят в размере 1.212 тыс. центн. кукурузы, из них 147,4 тыс. центн. должно быть израсходовано на обсеменение, 168,8 тыс. центн. должно быть сохранено в качестве резервного фонда.**

Наркомторгу СССР предложено для усиления диэтического питания населения пострадавших от недорода районов **часть завозимой кукурузы заменить пшеничной мукой.**

СНК отпустил безвозмездно за счет союзного бюджета 1 милл. руб. на оказание помощи нетрудоспособной части населения этого района.

Считая наиболее целесообразным соединить продовольственную помощь населению Западной Грузии с мероприятиями по реконструкции сельского хозяйства Грузии, СНК предложил правительству ЗСФСР разработать в срочном порядке этот вопрос. Правительству ЗСФСР, кроме того, предложено разработать дополнительный план мероприятий производственного характера на сумму, не превышающую размеров продовольственной ссуды. При этом **особое внимание должно быть обращено на расширение мелиоративных работ, строительство грунтовых и шоссейных дорог, расширение чайных и табачных плантаций, а также плантаций субтропических культур.**

УМЕР УЧАСТНИК ПАРИЖСКОЙ КОММУНЫ

Москва, 4-XI.

(По телефону от соб. кор.).

В доме ветеранов революции им. Владимира Ильича скончался участник Парижской Коммуны т. Ахилл Леруа. Покойный родился в 1841 г. В 1927 г. он приехал в Москву к 10-летию Октябрьской революции и жил там до последнего дня в доме ветеранов революции им. Ленина.

ПОСТАНОВЛЕНИЕ ЦК ВКП (б)

МОСКВА, 4-XI. (Зактаг).—ЦК ВКП (б) принял постановление, в котором предлагает кооперативным центрам ЦК союза сельхозрабочих **обеспечить практическое осуществление намеченного ими ориентировочного плана кооперирования и коллективизации батрачества в 1929-30 году (в колхозы не менее 300.000 батраков, в сельхозкооперацию — 250.000 батрацких хозяйств, в кустпромкооперацию —100.000 и охват потребкооперацией всего батрачества).** Партийным и кооперативным организациям предложено строго наблюдать за правильным и полным использованием фонда кооперирования и коллективизации. В районах работы машинно-тракторных станций и тракторных колонн необходимо принять меры к поголовному охвату батрачества колхозами и производственными об'единениями. Решительно изживая систематическое применение колхозами найма батраков, поставить задачу приема их в члены колхозов.

ЦК ВЛКСМ и НКТруда необходимо проверить выполнение норм брони батрацкой молодежи на кустарно-промысловых и кооперативно-торговых предприятиях. В качестве ближайшей задачи ставится выдвижение не менее 100 батраков и батрачек на руководящую работу в центральные, республиканские и краевые кооперативные органы. В предстоящую перевыборную кампанию необходимо добиться выдвижения батраков и батрачек в выборные органы каждого кооператива. При комплектовании общих кооперативных курсов обеспечить в составе курсантов не менее 20 проц., на тракторных курсах — не менее 40 проц. батраков и батрачек.

Чайная культура

В Тифлис приехал известный специалист по опытному делу ценных культур проф. Ленинградского с.-х. института т. **Егиз.** Он приглашен акционерным о-вом «Чай Грузии» для обследования состояния опытного дела по чайной культуре и для определения пригодности местных чайных семян для новых плантаций.

Проф. Егиз пробудет в Грузии около трех недель.

Генеральская война в Китае

ПЕРЕД РЕШИТЕЛЬНЫМ БОЕМ

ТОКИО, 2-XI. (Зактаг).—По последним оперативным сводкам ставки Чан Кай-ши, нанкинские войска заняли города Тенфын и Южжоу. В сводке указывается, что **нанкинские войска двигаются по направлению к Лояну, где, очевидно, произойдет решительный бой с фынюйсяновцами.**

Нанкинские шулера разоблачены

Сообщение агентства Вольф

БЕРЛИН, 3-XI. (Зактаг). — Агентство Вольф сообщает:

В декларации нанкинского правительства от 26 октября о ходе переговоров между СССР и Китаем говорится, что **германское правительство разработало текст совместной декларации.**

По данным германских официальных инстанций, **инициатива предложения о совместной декларации исходила от китайского правительства,** представившего через посредство своего берлинского посольства текст совместной декларации германскому правительству 27 августа сего года в сопровождении вербальной ноты. **В этой ноте содержалась просьба передать предложение советскому правительству. Германское правительство предварительно не снеслось ни с одной из сторон».**

Расстрел Баче-и-Сакау

ТЕРМЕЗ, 4-XI. (Зактаг). — По полученным здесь сведениям, **2 ноября в Кабуле расстреляны 12 главарей кугистанцев, в том числе Баче-и-Сакау и ближайший сподвижник его Сеид Гуссейн.**

Вести отовсюду

(По телеграммам Зактага)

Германские газеты опубликовали текст заключенного в Варшаве 31 октября **польско-германского соглашения** о взаимном отказе от всяких финансовых претензий, оставшихся после войны.

Высшая школа политических наук в Берлине устроила **выставку политических плакатов.** Выставлены английские, французские, германские и советские плакаты. В отзывах единодушно подчеркивается идеологическая и художественная мощь советских плакатов.

Форд понизил розничные цены на автомобили всех типов. Наиболее дешевый тип автомобиля будет стоить теперь 435 долларов, вместо 450. Повидимому, Форд рассчитывает нанести решительный удар «Дженерал Моторс».

В Зандворде (Люксембург) на химическом заводе об'явлена забастовка вследствие нежелания администрации выполнить принятое ею на себя обязательство о повышении зарплаты.

Забастовали рабочие лионского трамвая.

МАТЧ АЛЕХИН—БОГОЛЮБОВ

БЕРЛИН, 3-XI. (Зактаг). — **21 партия матча первенства мира между** Алехиным и Боголюбовым закончилась победой Алехина. Положение матча: Алехин выиграл 10 партий, Боголюбов—пять, ничьих—шесть.

„Страна Советов" в Нью-Йорке

ГОСУДАРСТВЕННЫЙ ДЕПАРТАМЕНТ «НЕ ВОЗРАЖАЕТ»

НЬЮ-ЙОРК, 3-XI. (Зактаг). — Вашингтонский корреспондент **«Балтимор Сен»** сообщает, что военное министерство запросило государственный департамент, возражает ли он против прилета «Страны Советов» на вашингтонский военный аэродром.

Государственный департамент ответил, что **не возражает, но что нельзя официально приглашать и принимать «Страну Советов».**

«Балтимор Сен» говорит, что ответ государственного департамента позволяет пригласить самолет, который сможет спуститься на вашингтонском правительственном аэродроме, не обращая внимания на тревогу чиновников, опасающихся «осложнений» в случае прилета «Страны Советов» в Вашингтон. Газета предлагает, чтобы самолет был приглашен какой-либо частной организацией, например, Аэроклубом. (До сих пор самолет не приглашен в Вашингтон, летчики, со своей стороны, также не просили о разрешении прилететь туда). Поднимая вопрос о приглашении самолета в Вашингтон, «Балтимор Сен» называет опасения чиновников государственного департамента смешными.

Министр-взяточник остается на свободе

ВАШИНГТОН, 2-XI. (Зактаг). — Об'явлен приговор суда по делу бывшего министра внутренних дел **Альберта Фолла,** обвинявшегося в получении взятки в размере 100.000 долларов от известного нефтепромышленника Догени за предоставление ему богатейших нефтеносных участков, принадлежащих правительству. **Фолл приговорен к заключению в тюрьме на один год и штрафу в 100.000 долларов. До рассмотрения жалобы Фолла апелляционным судом осужденный будет находиться на свободе.**

План октябрьской демонстрации в Тифлисе

В демонстрации 7-го ноября принимают участие рабочие, служащие, красноармейцы, учащиеся, начиная с 8-ой группы, и пионеры.

Все участники демонстрации в 8 часов утра собираются на предприятиях и в учреждениях, а в 9 час.— на районных сборных пунктах: Ленинский район — по Плехановскому проспекту, район им. 26-ти — на пл. Шаумяна и Городской — по ул. Ленина и Меликишвили.

Ленинский район выстраивается по Плехановскому пр. ровно в 10 часов, двигается от угла ул. Жореса и Плехановского проспекта по улице Жореса, по под'ему Елбакидзе, выходит на просп. Руставели, двигаясь по направлению к пл. Свободы по правой стороне проспекта, и расходится на пл. Свободы.

Горрайон к 10 часам утра выстраивается по ул. Ленина и Меликишвили с головной колонной у бывш. аптеки Земмеля и двигается вслед за Ленинским районом.

Район им. 26-ти подходит к пл. Карла Маркса в 10 час. утра, двигается по улице Джорджиашвили к проспекту Руставели и выходит на проспект Руставели с таким расчетом, чтобы, поровнявшись с головной колонной Ленрайона, двигаться в левой стороне улицы параллельно Ленрайоном. Район им. 26 проходит мимо трибун, заворачивает по Музейной улице и расходится.

Порядок движения шествия устанавливается следующий: во главе колонны каждого района выстраиваются знаменосцы, вслед за ними — головной отряд карнавала, 500 пионеров, учащиеся 8-ой группы, отряд ОСО-Авиахима (500 чел.) и рабочие организации и красноармейцы.

Ответственность за руководство шествием возлагается центральной комиссией по Ленрайону на тов. Панцулая, по району им. 26—на тов. Тер-Вартанова и по Горрайону — на тов. Метонидзе.

ЮЖАНИН.

Южно-персидские заметки

УРОКИ ВОССТАНИЯ В ФАРСЕ НЕ УЧТЕНЫ

РАСПРАВА НАД ПОВСТАНЦАМИ В ШИРАЗЕ 29 СЕНТЯБРЯ. Военный судья произносит речь перед казнью, осужденный стоит тут же у виселицы.

Казалось, что наступление осени будет способствовать успокоению провинции Фарс, но действительность показала совершенно другое. Успокоения не наступило. На дорогах совершаются весьма дерзкие налеты на караваны и автомобили. Нельзя, конечно, сказать, что дороги совершенно закрыты, бывают случаи, когда отдельные караваны или автомобили проскакивают, не подвергшись нападениям, но это случайность.

В данный момент все внимание властей сосредоточено на сокрушении повстанцев на юго-востоке провинции Фарс. Малочисленные по сравнению с кашкайцами повстанцы племени бахарлю и района Серкук оказались более воинственными, чем кашкайцы. Они умело используют гористую и лесистую местность.

Борьба затянулась, хотя повстанцы и были разбиты войсками. Даже при дальнейших успехах войск правительства **восстание не может быть ликвидировано в ближайшие недели;** а позже перемена погоды затруднит военные операции, и повстанцы смогут опять собрать силы. Таким образом, кризис в этой части провинции может затянуться до весны.

Правительство понимает, что только разгром бахарлю может заставить другие племена, и прежде всего кашкайцев, отказаться от продолжения борьбы. Племена, как это обычно бывает в Персии, не оказывают своим соседям помощи. **Они следят за борьбой и ждут ее результатов.** Кашкайцы с Али-ханом во главе продолжают выжидать. Али-хан находится со своими отрядами в Фирузабаде*) и не предпринимает никаких шагов против правительства. Наиболее сильные колена племени кашкайцев двигаются из района летних кочевок в зимние кочевья, т.-е. в район, занимаемый Али-ханом. Бывший глава кашкайцев Соулет-од-Доуле сидит в Ширазе. Он, повидимому, не является сторонником выступления против правительства; во всяком случае, он противник выступления в настоящий момент. К нему приезжают начальники колен племени и после беседы возвращаются во-свояси, часто не встречаясь с властями. Такое положение вооруженного мира создает довольно неопределенную и напряженную обстановку. Этим пользуются бесчисленные банды. Правительство надеется, что некоторые ханы племени покинут Али-хана. В зависимости от позиции ханов, двигающихся на зимние кочевья, в данный момент находится Али-хан. Если они подтв

СОВЕТСКОЕ ЗАКАВКАЗЬЕ

„Под звон колоколов“

О том, как слабо у нас поставлено руководство работой сельсоветов в немецких колониях, наглядно показывают факты, выявленные рабочей бригадой, ездившей в округа АССР для проверки и сбора материалов по чистке соваппарата.

В колонии Грюнфельд бригада тщетно ждала в течение долгого времени в помещении сельсовета председателя Ротфуса. В служебное время его так и не оказалось на месте. Оказывается, он работает еще и по «совместительству»... певчим в церковном хоре. В этой колонии сельсовет, школа, суд и церковь находятся под одной кровлей и имеют даже общее имущество.

Так, церковный совет «любезно» представил в распоряжение школы и сельсовета свой колокол, который, таким образом, служит сейчас и для созыва богомольцев, и для оповещения колонистов о сходе, и для возвещения начала и конца школьных занятий.

Советской работы в колонии почти никакой не ведется. В период сбора винограда и выделки вина в колонии появляется огромный спрос на рабсилу, которая в это время хорошо оплачивается. Но это продолжается только короткое время, так как по окончании работ работники остаются совершенно необеспеченными. К тому же батраков —членов союза колонисты сплошь и рядом на работу не приглашают.

Не менее «показателен» следующий факт: в колонии Еленендорф существует «советская» школа 2 ступени, ничем решительно не отличающаяся от старорежимных школ и названная «советской», как видно, в насмешку. Учатся в ней преимущественно сынки и дочки местных богатеев, заведует ею пастор, один из главных предметов преподавания — закон божий!

В. Черный.

Накануне 12-ой годовщины

СТЕПАНАКЕРТ, 4-XI. (Закгаг). — К октябрьским торжествам приурочиваются **пуск новой шелкомотальной фабрики, открытие механической и деревообделочной мастерских, открытие и закладка ряда предприятий, школ, больниц, агропунктов и т. д.**

В Баку выезжает делегация крестьян-членов сел. советов в 15 чел. для участия в празднествах, а также для изучения работы секций Бак. совета. Будет приступлено к сбору средств на постройку **самолета «Нагорный Карабах».**

Тракторы работают с заминкой

(От телавского корреспондента).

В некоторых районах пахота закончена и ждут дождя, чтобы сеять. Однако, не все районы одинаково успешно проводят кампанию. Многие посевные комиссии почти не интересуются делом, предоставляя «свободу действий агрономам, на которых здесь ложится тяжесть всей кампании».

Хорошо идут сортировка и протравливание семян. Роздано 20 тонн и 10 кило формалина протравщикам (свыше 350). К 25 октября очищено и протравлено свыше 2.000 тонн посевного зерна.

В некоторых местах **тракторы работают с заминками, благодаря отсутствию запасных частей.**

Алазнели.

Процесс цебельдинских кулаков

ПОКАЗАНИЯ СВИДЕТЕЛЕЙ.

СУХУМ, 4-XI. **(Наш кор.).** Показания свидетеля **Шушкова** дают новые доказательства того «благорасположения», которым пользовались Топчианы со стороны председателя Абгосторга Исмета Кади-заде: последний оплачивал сданные спекулянтами табаки даже тогда, когда те за спекуляцию были заключены в домзак. С легкой руки Исмета Кади-заде, наложившего резолюцию о выдаче денег, Месроп Топчиан присваивал полученные им по «доверенностям» крупные ссуды на подложных плантаторов.

Свидетель **Кусиди** подтверждает факт поджога подсудимым кулаком Геличали своего табачного сарая, из которого предварительно был вынесен весь табак. В результате поджога Геличали получил из госстраха крупную премию за «сгоревший» табак. Поджог, по предложению Геличали, совершил его компаньон Ламбриониди, за что Геличали обещал ему уплатить 100 руб.

Свидетель **Терзьян** показывает, что убийству секретаря ячейки ЛКСМ Акопьяна предшествовало специальное совещание всех Топчианов, решивших убить Акопьяна. Физическими убийцами Акопьяна были бандит Инча Погос, Атик Топчиан и Сетрак Чолокьян.

„Первый блин комом“

(От нашего корреспондента)

Сейчас в Ленкоранском округе небывалое оживление — впервые ведутся тут плановые заготовки чалтыка.

Хорошо прошедшие в сентябре заготовки чалтыка вдруг с начала октября начали итти на убыль и в настоящее время приходится тревожиться за весь план в целом. Оргсовещание кружкома партии, заслушавшее на днях доклады секретарей райисполкомов о ходе кампании, признало, что почти во всех чалтычных районах Ленкоранского округа заготовки чалтыка ведутся крайне слабо.

И действительно, в то время, как согласно плану заготовок за октябрь по округу должно быть заготовлено 5.000 тонн чалтыка, на 25 октября с. г. заготовлено всего около 2.000 тонн.

В чем же причина неуспеха кампании? Прежде всего, в неправильной контрактации. Не говоря о том, что контрактация чалтыка проводилась без всякого экономического обследования контрактуемых хозяйств и определения их товарной мощности, зачастую **договоры с крестьянами заключали, за отсутствием на местах соответствующих работников, курьеры и заведующие складами кредитных товариществ.**

Вторым моментом, ослабляющим темп заготовок, является кулацкая агитация, против которой ведется недостаточная борьба.

Необходимо изменить существующий метод заготовок и мобилизовать весь окружный актив в помощь кампании. Одновременно с этим надо, как можно скорее довести план заготовок до двора, т.-е. встряхнуть как следует местное кулачество. Опыт проведения этого мероприятия в Моссалинском районе дал хорошие результаты. Так, сход в селении Аркивани наложил на кулаков 85 тонн чалтыка, в сел. Мугюджа — 100 тонн и т. д. Теперь надо перекинуть кампанию из Моссалинского района во все чалтычные селения округа.

Чалтыковод.

ПО КРАЮ

- **751.120 тонн нефти** добыто на промыслах Азнефти за минувший октябрь.
- **На непрерывную неделю** переводятся в Баку шесть промыслов ленинской группы.
- На острове **Севан** с весны организуется дом отдыха.
- **12 новых колхозов** организовано в Кубинском районе, Кутаисского округа.

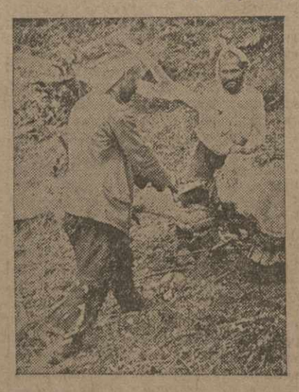

АДЖАРИСТАН. Сел. Гони. Заготовка леса для постройки жилищ переселенцев

Изящно, но не прочно

На реке Аджарис-Цхали Азнефтестрой построил плотину для охлаждения двигателей новых нефтеперегонных заводов. На той же реке, в верхнем ее течении, коммунальным отделом батумского исполкома, под руководством инж. Виницкого, строится вторая плотина для нужд городского водопровода.

Плотина Азнефтестроя построена из дорогостоящего и дефицитного при нашем строительстве железобетона. Крылья плотины из того же материала для обеспечения устойчивости глубоко врезаны в грунт берегов реки. Грань ската предохранена деревянными бревнами, прикрепленными к массиву плотины. Правый откос водоската уже имеет подмыв и провал и требует ремонта. Строительные работы на плотине производились без достаточного водоотвода, фактически почти под напором реки, и поэтому постройка продолжалась свыше года. Плотина обходится около 120 тыс. руб.

Плотина городского водопровода строится из грубо обтесанного с одной стороны местного камня, находящегося в изобилии тут же на месте постройки, в русле реки, на цементной связи. Место постройки выбрано на повороте реки. Фундаментом плотины является сплошная скала. Массив или кладка плотины по кубатуре больше Азнефтестроя, примерно, на 30 проц. Гребень плотины с обеих сторон защищен рельсовым укреплением. Работы производятся при условиях полного отвода русла реки. Несмотря на более сложные технические устройства приемного водоема и первичной грубой фильтрации воды от песка, плотина будет закончена, примерно, в течение 4 месяцев. Постройка плотины обойдется, приблизительно, 35-40 тыс. руб.

При осмотре этих плотин возникает мысль, что, вероятно, первая строилась по кабинетному проекту, а вторая — по проекту, проработанному применительно к местным условиям. Недаром два художника, командированных центром для зарисовки эскизов строительства и промышленности Закавказья, уже четвертый день фиксируют постройку плотины водопровода, а не остановились на более изящном сюжете плотины Азнефтестроя.

С. С.

Новые заказы Азнефти в Америке

(От бакинского корреспондента).

Возвратившийся из заграничной командировки председатель правления Азнефти **М. В. Баринов** сообщил вашему сотруднику о новых заказах заводских инсталляций, сделанных им в Америке: «В виду того, что перед нефтяной промышленностью СССР стоит сейчас громадная задача увеличения выпуска так называемых светлых нефтепродуктов (бензина, керосина, газойля и т. д.), новые заказы были произведены, главным образом, по нефтеперегонному делу. Для перегонки нефти до мазута заказано 7 мощных установок с пропускной способностью до 1.312 тонн сырой нефти в сутки каждая. От этих установок при переработке бакинских нефтей Азнефть получит в год 163.935 тонн бензина, 737.705 тонн керосина и 81.967 тонн газойля. 4 из этих установок заказаны фирме Фостер-Виллер и 3 — фирме Баджет.

«Заказаны также две установки для получения смазочных масел из масляных мазутов. Каждая такая установка переработает до 756 тонн масляного мазута в сутки, с отгоном от мазута 80 проц. дестиллатов. Из этого мазута Азнефть получит солярных, веретенных, машинных и цилиндровых масел до 756.000 тонн в год.

«В связи с бурным развитием в СССР автомобилизма и тракторизации, а также для целей экспорта заказана в Америке установка для изготовления из сураханской нефти брайтштоков, которые являются необходимой составной частью автомобильных масел. До сих пор брайтштоки в СССР не выделывались. Мощность установки — 40983 тонны в год.

«Для увеличения количества перегонки бензина нами заказаны 6 крекинговых установок с общей пропускной способностью в год на 838.767 тонн мазута, из которых должно получиться около 196.721 тонны бензина. Из этих 6 установок две сдвоенные установки заказаны фирме «Гревер», а четыре — фирме «Виклер-Кох».

«Таким образом, после установки всех этих новых заводов общее количество получаемых светлых и смазочных продуктов увеличится больше, чем на 1.803.278 тонн в год».

Промысловый.

Бакинские рабочие в гостях у северо-кавказских крестьян

БАКУ, 4-XI. **(Наш кор.).** В Баку возвратились рабочие бригады бакинских рабочих, ездившие на Сев. Кавказ для проведения контрактации хлебных посевов. Бригады пробыли на Сев. Кавказе 2 месяца и работали в селах Прикумского и Ворошцово-Александровского районов.

Одним из основных вопросов, которым занимались бригады, является вопрос о контрактации озимых посевов. Согласно договору, который заключен бак. ЦРК с «Союзхлебом», в Прикумском и Ворошцово-Александровском районах должно быть законтрактовано 57.000 га озимых посевов пшеницы. **Бригады обнаружили, что контрактация велась неправильно: посевщики брали авансы, а посевов у них не было.** Благодаря энергичной работе бригад, в настоящее время цифра контрактуемых посевов доведена до 60.000 га и уже оформлена сходами и постановлениями сельских обществ.

Большая работа также проделана бригадами по проведению и оформлению безавансовой контрактации по отдельным крестьянским дворам. В этой области бригадам пришлось переломить инертность кредитных товариществ, которые не особенно спешили с проведением в жизнь этого мероприятия.

Интересно отметить, **что перед отъездом рабочих бригад в Баку местные организации обратились к ним с просьбой поставить перед азербайджанскими партийными и проф. организациями вопрос об усилении низового партийного ядра и профорганизаций на Тереке за счет бакинских рабочих и помочь этим скорейшей перестройке северо-кавказских деревень на социалистических началах.**

ВОСТОК

Женский труд в Ризе

За время войны турецкая женщина, вследствие недостатка рабочей силы, несмотря на мусульманский обычай, державший ее в заточении дома, стала замещать мужчину не только в сельском хозяйстве, но и на фабриках и в мастерских. После войны низкая оплата женского труда, с одной стороны, снятие чаршафа (покрывала) и получение женщиной доступа на улицу — с другой, еще более облегчили проникновение женщины в производство и сделали применение женского труда массовым явлением. Дешевый женский труд в некоторых производствах даже начинает вытеснять мужской.

В районе Ризе женский труд усиленно применяется и в силу местных специфических условий. Район густо населен, малоземелен и подвержен стихийным бедствиям. В «Репюблик» несколько времени тому назад была помещена интересная корреспонденция из Ризе, выдержки из которой приводим:

«Мужчины покидают на большую часть года свои очаги, чтобы заработать в больших городах, а женщины, остающиеся одни с детьми, заступают место мужчин, работая в их отсутствие в отраслях работы, считавшихся до настоящего времени недоступными женщине. Несмотря на работу в домашнем хозяйстве, женщины Ризе изготовляют ткани из конопли, при чем с большим искусством, нежели мужчины».

«Во время мировой войны женский труд принес большую пользу. Отсутствие мужей, сражавшихся на полях битв, дало сильный толчок для работы женщин в уцелевших ткацких мастерских, которые работали днем и ночью для удовлетворения нужд, сильно увеличенных войной.

Эти изделия, носящие название **«ткани Ризе»,** пользуются, как весьма прочные, большой известностью повсюду, особенно в Багдаде и Геджасе.

К несчастью, в последнее время их стали вытеснять однородные ткани **английского происхождения».**

«Еще до сегодняшнего дня в Ризе существует более 700 мастерских для изготовления бурнусов и пештимолов (платки, фартуки). Каждая из таких мастерских получает от 150 до 200 лир прибыли в год, что для всего района представляет годовую прибыль примерно 140.000 лир, сумму весьма значительную для такого края, как Ризе.

Женщины Ризе, кроме того, изготовляют еще из тканей весьма прочные покрывала для столов и постели, вышитые цветами и рисунками, которые не уступают подобным изделиям иностранного происхождения».

150-200 лир в год — это 10-20 лир в месяц! Можно себе представить нищенский уровень жизни многих из этих женщин, адские условия их работы и особенно работы их подручных, различных «сироток» или голодающих детей, труд которых обычно вовсе не оплачивается, если не считать еды и платья раз в год.

В—н.

За бойкот английской комиссии

КОНСТАНТИНОПОЛЬ, 3-XI. (Закгаг). — Из Иерусалима прибыла английская правительственная комиссия по обследованию положения в Палестине. Компартия и арабский секретариат лиги борьбы против империализма и угнетения колониальных народов развернули широкую кампанию под лозунгом **бойкота комиссии. Исполком арабских общественных организаций занимает колеблющуюся позицию. На местах растет сильное движение за об'явление бойкота английским товарам.**

В Афганистане

НАДИР-ХАН И ПЛЕМЕНА ИНДО-АФГАНСКОЙ ГРАНИЦЫ

По сведениям французских газет, восточные области страны не все признали Надир-хана королем. По мнению этих газет, не исключена возможность новых кровопролитий. Племена, живущие на индо-афганской границе, якобы **требуют восстановления Аманулы королем.**

ИСПРАВЛЕНИЕ ДОРОГ

Для восстановления более сносных средств сообщения и торговли, нарушенных за время гражданской войны, армия Надир-хана сейчас спешно занята ремонтом дорог. Работа должна быть закончена еще до наступления зимы.

ПРОДАЖА ХЕЗАРЕЙСКИХ ДЕВУШЕК ХАБИБУЛЛОЙ

Один английский коммерсант, проживший несколько месяцев в Афганистане, вернувшись в Лондон, сообщил журналистам о положении страны во время господства Баче-и-Сакау. **«Милиет»** приводит некоторые данные из этих сообщений.

День в Кабуле обычно начинался публичными казнями.

«Террор производит свое действие, и нового хозяина страны (речь идет о Баче-и-Сакау) как будто поддерживают многочисленные племена, которым он сумел показать, что жизнь могла бы быть сладкой при условии, если бы ее понимали так, как понимает победитель Аманулы».

Недавно были устроены большие празднества по поводу победы войск Хабибуллы над хезарейцами, которые не хотели его признавать. После кровавых сражений хезарейцы вынуждены были сдаться и в знак признания своего поражения передали 200 девушек своего племени.

Хабибулла, «для которого ни один способ пополнения казны не являлся предосудительным», тотчас же продал хезарейских девушек, что дало ему не меньше 12.000 долларов.

Сессия турецкого меджлиса

ВЫСТУПЛЕНИЕ КЕМАЛЬ-ПАШИ

АНГОРА, 3-XI. (Закгаг). — Анатолийское телеграфное агентство сообщает, что на открытии осенней сессии турецкого парламента выступил президент республики.

Остановившись на вопросах внешней политики, президент подчеркнул, что политика Турции лояльна, искренна и основана, главным образом, на стремлении к миру.

Коснувшись вопросов внутренней политики, президент подчеркнул прогресс в деле просвещения, в области сельского хозяйства, торговли и особенно в области общественных работ, которые предусматривают постройку 300 километров железной дороги в течение этого года.

БЮДЖЕТ ТУРЦИИ НА 1930 ГОД

АНГОРА, 3-XI. (Закгаг). — Анатолийское агентство сообщает, что проект бюджета на 1930 год, внесенный в парламент, **в расходной части равен 222.834.330 тур. лир, в доходной—222.992.000 лир.**

УСПЕХ СОВЕТСКОГО УГЛЯ

«Репюблик» сообщает:

«У нас говорят об ощутительной конкуренции советского угля с местным. По нашим сведениям, такая же конкуренция советского угля ощущается во всех странах Средиземноморского бассейна. Причиной этого является более низкая цена советского угля по сравнению с английским. Греки, которые покупали до сих пор английский уголь, перешли теперь на советский. Несколько греческих торговых судов перевезли в последнюю неделю большое количество угля из Мариуполя в Пирей».

«ПОЛИЦИЯ НРАВОВ»

В Константинополе учреждена **специальная «полиция нравов»,** которая **«начинает беспощадную борьбу с проституцией».** В данный момент полиция занята выселением из пределов Турции иностранных проституток и содержателей публичных домов.

Турецкая буржуазия повторяет метод, безуспешно применяемый буржуазией других стран: она пытается бороться с проституцией мерами административного преследования, не вдаваясь в социальные корни проституции. Эта борьба с проститутками, а не проституцией, разумеется, большого эффекта дать не может.

Проституция — социальное зло, свойственное капиталистической системе, этого буржуазия понять не может и не желает.

Британский террор в Палестине

КОНСТАНТИНОПОЛЬ, 3-XI. (Закгаг). — В Палестине суды выносят **чрезвычайно жестокие приговоры в связи с недавними волнениями.** Суды **не щадят даже малолетних, приговаривая их к долгосрочному тюремному заключению.** В ряде городов состоялись арабские демонстрации протеста против террористических приговоров. В Иерусалиме, Акке и Яффе политические заключенные об'явили голодовку.

РАСПРАВА НАД ШКОЛЬНИКАМИ

КОНСТАНТИНОПОЛЬ, 3-XI. (Закгаг). — В Набулусе школьное начальство подвергло жестокому телесному наказанию арабских школьников, участвовавших во всеобщей демонстративной забастовке протеста против английской политики в Палестине. В ответ на это **в городе была об'явлена новая всеобщая забастовка протеста;** состоялась многотысячная демонстрация. Произошли столкновения демонстрантов с полицией.

Во всех арабских школах Палестины об'явлена забастовка протеста. Арабские общественные организации требуют наказания виновных, **угрожая в противном случае бойкотом правительственных школ.**

Воззвание комсомола Палестины призывает всех арабских и еврейских рабочих к протесту против избиения детей в Набулусе.

Что подрывает устойчивость персидской валюты

ТЕГЕРАН, 3-XI. (Закгаг). — Персидская печать продолжает обсуждать вопрос о понижении курса персидской валюты. Печать указывает, что **причиной повышения курса фунта стерлингов является пассивный торговый баланс Персии, и вновь выдвигает требование сократить ввоз автомобилей и других предметов роскоши в Персию для уравнения экспорта и импорта, а также организовать банк, который мог бы конкурировать с английским банком, по своему усмотрению повышающим и понижающим курсы иностранной валюты.**

Газеты отмечают, что **только торговля с СССР, построенная на принципе полного равенства, содействует укреплению экономического положения Персии.**

Жел. дорога Маан—Акаба

КОНСТАНТИНОПОЛЬ, 3-XI. (Закгаг). — По сообщениям из Каира, арабская печать Египта резко протестует против предполагаемой постройки английской железной дороги **от Маана на юге Трансиордании до Акабы в Геджасе.** Газета подчеркивает, что **дорога даст английскому империализму возможность осуществлять завоевательские планы против аравийских государств, в частности, Геджаса.**

ХРОНИКА ВОСТОКА

- **Выставки продуктов местного производства** в Турции начали входить в моду. 29 октября должна была открыться новая выставка в Диарбекире, в которой должны были принять участие также предприятия Смирны и Константинополя.
- **Новый бюджет монополии сахара и керосина** в Турции исчислен в 12,5 миллионов, на 1 миллион выше предшествующего года. Расходы монополии определены в 175.000 лир. Таким образом, доход равен 7.143 проц.
- **Производство и продажа брикетов** в Турции об'явлены государственной монополией. Воспрещен также импорт машин для производства брикетов. В ближайшем будущем год. монополия сооружает собственную фабрику брикетов, в которую вкладывается 800.000 лир. Цены на брикеты будут фиксироваться советом министров.
- В последнее время в некоторых близких к турецкому правительству кругах наметилось стремление взять все частные школы под управление государства. Однако, официоз правительства «Репюблик» опровергает достоверность слухов по этому поводу. Газета сообщает из «компетентных кругов», что «министерство народного просвещения энергично воспротивилось принятию подобного проекта».
- **Старый алфавит** в Турции все еще находит поборников, преследуемых властями. 6 августа в Ада-Базаре была арестована женщина, тайно обучавшая арабскому алфавиту 60 детей, которых она собирала за городом. В Фатихе трое хаджей были арестованы на месте преступления—за обучением старому алфавиту 35 детей.
- Директор бюро торгово-промышленных обществ при турецком министерстве экономии Тахсин-бей составил доклад о положении обществ, рисующий положение частного предпринимательства в 1928 году. Доклад указывает на **затруднительное положение большого количества частных обществ.** 23 компании, эксплоатирующие капитал в 4,583 тыс. тур. лир, получили 502.304 лиры прибыли; напротив, 17 обществ с капиталом в 4 мил. заключили свой баланс с убытком.
- **Иммиграция в Палестину.** По английским сведениям, в 1929 году иммиграция евреев в Палестину якобы увеличилась. С 1 января по 30 июня, по этим источникам, в Палестине поселилось 1.825 евреев.

Лицом к лицу

М. Х. ДАНИЛОВ.

Приказ № 14 был, как полагается по уставу, «прочтен во всех ротах, эскадронах и батареях».

Выстроившись крепкими рядами, внимательно вытянувшись, чувствуя горячее биение своих молодых сердец, слушали красноармейцы «Особой» сжатые, точно пружина, и хлесткие, как выстрелы, слова командарма Блюхера:

«Призываю бойцов к величайшей бдительности... Пусть знают наши враги, что части ОДВА находятся в полной боевой готовности..., готовясь выполнить свой долг вооруженной защиты подступов советской земли в условиях зимнего времени...».

Это был, так сказать, официальный разговор командующего армией с ее рядовыми бойцами. Разговор короткий, сухо деловой и почти односторонний: на приказ не отвечают, его только точно повторяют, а затем так же неуклонно исполняют.

Приказ № 14 был выслушан и принят к исполнению, как и все остальные. Официальный разговор командарма с красноармейцами отнял всего несколько минут во время поверки.

Но кроме этого официального разговора была еще и другая беседа. Задушевная, серьезная и продолжительная. За стаканом чая. В штабе армии, в рабочем кабинете Блюхера.

Там в строгой кабинетной тишине вокруг стола, заваленного картами и папками и заставленного телефонами, командарм запросто беседовал с армейскими делегатами.

Толковали обо всем, что неразрывно связывалось с теми «условиями зимнего времени», о которых говорил приказ № 14.

Боевая зимовка «Особой» — сложнейшее и ответственнейшее военное задание, для быстрого и образцового выполнения которого требуется не только четкая работа всех армейских звеньев, но и широкая кипучая деятельность красноармейской общественности. За столом командарма сидели общественники в серых шинелях и с ними обстоятельно обсуждал командарм вопросы «текущего момента» — от политучебы до внутреннего убранства землянок. Ведь сейчас полным ходом в частях идет... социалистическое соревнование по «фронтовому» строительству под крепкими ясными лозунгами:

— Строить быстро и крепко! Закончить до заморозков!

И много уже построено. И отлично построено:

«Наша землянка — большая,—описывает в «Тревоге» свою «зимнюю квартиру» строитель ее, красноармеец-артиллерист Туранов.—На нарах—самодельные ковры из камыша. Развесили плакаты. Окна большие, света хватает. Вечером—фонари. Ставим на зиму железные печи, а сейчас думаем сложить из кирпича или сбить из глины».

Таков образчик красноармейской боевой стройки, ведущейся под этой исторической встречи?

беседы в «ленинских палатках», проводимые в промежутках между учебой, дежурствами в сторожевых охранениях и стычками.

Вот и вся армия — удивительнейшая армия в мире, единственная, не несущей никому угнетения.

Вот она—армия, где заседания беседы «генералов» с «солдатами» за чаем в штабе не только не расшатывают дисциплины, но, наоборот, скрепляют ее кованными обручами сознательности:

«На календарь смотреть не будем,—просто заявляет красноармеец Крымов.—Зимы мы не страшимся. Пока враг на границе, мы должны быть на чеку. Приказ № 14 выполним».

«О демобилизации сейчас не может быть и речи»—вторит Крымову боец Зубарев.

А красноармеец Маяков сказал еще проще, точно винтовочным затвором брякнул:

— Ведь защищать-то не чужое, а свое нужно!

Такая армия не боится поражений. Потому что она и не «армия» собственно в том смысле, как это понималось до сих пор. Это именно — вооруженные «сыны трудового народа», твердо и отчетливо знающие, что, почему и от кого они отстаивают.

... «Армия» в прежнем значении этого слова — напротив. По ту сторону пограничных столбов.

Странно и жутко как-то слушать китайских «солдат» после наших Маяковых, Зубаревых, Крымовых и Тумановых:

— Командиры, начиная с ротного, имеют денщиков... Они, кроме того, что исполняют домашнюю работу, являются и ад'ютантами командирских жен... Солдат, совершивший проступок, избивается бамбуковыми палками... Ими бьют по ягодицам... Ходить может только избитый 30-40 ударами, но он ходит, не чувствуя тела... Если солдат при встрече с офицером не отдал чести, то получает бамбуки... На канонерках бьют толстыми канатами.

Вот — «армия», огромное серое сборище людей, покоренных капральской палкой, ненавидящих эту палку и идущих в сраженье, как баранта на убой.

— Служить заставляет только нужда... Деваться некуда, — таковы обычные заявления китайских солдат, для которых солдатчина — это прежде всего: девять даянов в месяц, ежедневная порция бобов и чумизы и трижды в год—мясная похлебка.

Эта «пробная» встреча лицом к лицу двух враждебных сил, двух непримиримых миров. Мира оголтелого бесправия, насилия и наживы, и мира, осознавшего свою мощь, свободного труда, напряженно, но неустанно строящего небывалую, гордую жизнь и всегда готового к борьбе за нее до последнего выстрела.

Кто сомневается в конечном исходе этой исторической встречи?

Больше внимания лесоэкспорту

В экспортной работе нашего Союза лес занимает важнейшее место, и в пятилетке значение его — доминирующее. Мы должны к лесоэкспортной задаче подойти с особой серьезностью не только в виду важного значения ее, но еще и потому, что лесной экспорт является одним из самых сложных видов экспорта. В Закавказьи трудности лесоэкспорта усугубляются еще рельефом местности, транспортировкой леса, отсутствием хороших сплавных рек для доставки сырья к заводам. К этому надо добавить, что благодаря перестойности нашего леса продукция получается в значительной части невысокого качества и потому конкурировать на внешнем рынке мы можем только путем снижения цены.

Однако, несмотря на все трудности, мы их постепенно преодолеваем и, несомненно, наступит время, когда изживем их вовсе. Лесной экспорт был начат четыре года тому назад и к концу четвертого года он увеличен в восемь раз. Но это еще не значит, что мы изучили и наладили использование всех наших возможностей. В начале прошлого года в комиссии под председательством тов. Сокольникова обсуждался вопрос о всемерном развитии лесного экспорта и о связанных с этим капитальных вложениях в строительство; намечавшаяся тогда сумма экспорта леса к концу пятилетки в действительности выполнена в первый же год пятилетки.

Надо с сожалением констатировать, что мы в вопросе изучения наших возможностей и претворения их в дело, сильно отстали. В той же комиссии, в которой участвовали представители наркомземов и лесоэкспортирующих организаций всего Союза, был сделан доклад об использовании наших пихтовых и буковых массивов. Была вынесена благоприятная для нас резолюция, было решено немедленно приступить к обследованию лесных массивов в ЗСФСР и к разрешению ахметской буковой проблемы, даны были задания местным республиканским наркомземам и лестрестам заняться этим вопросом. Прошло почти два года—и приходится констатировать, что по части изучения наших возможностей почти ничего не сделано. Повинны в этом наши наркомземы и лестресты, но имелось и много причин, от них не зависящих, как, например, отсутствие достаточных средств, недостаток кадра квалифицированных работников и т. д.

Таким образом, истинное выполнение нами экспортных планов еще не является показателем наших достижений.

Анализируя выполнение нашего лесоэкспортного плана за истекший операционный год, необходимо отметить, что, несмотря на наличие у нас довольно солидной промышленности, участие ее в экспорте выражается в небольшом проценте. Из общей суммы выполненного плана, на долю промышленности падает только 24 процента, а остальная сумма — лесоматериалы, получаемые путем применения топора. Такое положение, конечно, ненормально, и в текущем году промышленности придется перестроиться и довести свое участие в экспортной программе до 80 проц., а в дальнейшем и всех 100 проц.

Закгосторгом сделано многое, чтобы облегчить в этом отношении задачу промышленности. Было предпринято специальное изучение внешних рынков, давшее возможность, с одной стороны, установить прочные связи с заграничными импортерами и тем облегчить сбыт нашего леса, а с другой — ввести для нашего леса более облегченный стандарт, принимая во внимание его перестойность. Далее за истекший год Закгосторгом подведена прочная база под финансирование нашей промышленности, и никакого перебоя в этом отношении не наблюдалось. А, между тем, выполнение договоров промышленностью колеблется от 25 до 50 проц. данных обязательств, и Закгосторгу приходится по некоторым своим обязательствам, благодаря неисправности заготовителей, платить неустойку иностранным фирмам. Помимо того, что это бьет по нашему карману, мы теряем еще и престиж на внешнем рынке.

Закгосторг, строя свой экспортный план на 1929-1930 год, должен знать, на что он может расчитывать, что может дать наша промышленность. С другой стороны, промышленность для выполнения своих обязательств должна ясно формулировать свои требования и сделать это своевременно, дабы не искать потом оправдания в бумажных отписках.

Все, что намечено по плану лесоэкспорта текущего года, должно быть выполнено неукоснительно. Ибо торгпредства включили все наши цифры в свой реализационный план и дали заверения импортерам, что обещанные лесоматериалы будут ввезены.

Б. ШУЛЯЦКИЙ.

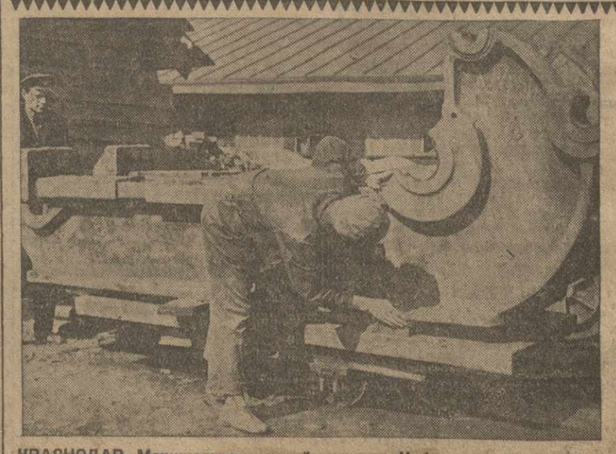

КРАСНОДАР. Машиностроительный завод «Кубаноль». Станина бульдозера мотыжной загибочной машины, впервые изготовленной в СССР

С. СЕФ.

Баку перед Октябрем

I.

Борьбу за власть в Бакинском районе большевизм начал еще задолго до Октябрьского переворота. Влияние оборонческих партий на рабочие массы Бакинского промышленного района начинает себя изживать уже к сентябрю 1917 года. Характерно, что это изживание влияния шло наряду и вместе с усилением классовых антагонизмов, происходило в условиях нарастания всеобщей забастовки рабочих Бакинского района.

В тот момент, когда нараставший конфликт с нефтепромышленниками должен был как-будто бы поднять и усилить авторитет совета рабочих депутатов,—замечается обратное явление. Совет теряет всякое влияние на рабочие массы. Дело доходит до того, что представители промышленных предприятий, непосредственные делегаты рабочих масс перестают посещать заседания совета.

Политики из среды оборонческих партий, переставая в этих условиях чувствовать почву под ногами, уже к началу сентября принуждены были заявить на страницах своей прессы, что «в рабочей среде, откуда преимущественно вышел совет, с ним сравнительно мало считаются...» («Известия Бак. С. Р. и В. Д.», № 129 от 7 сентября 1917 г.), что рабочие массы действительно требуют переизбрания совета. Понятно, что причины этого изживания влияния оборончества на рабочие массы нельзя рассматривать изолированно от процессов, общих для всей России, наметивших к этому периоду по всей стране крах политики соглашательских партий. Однако, специфические, местные условия района помогли углублению этих процессов в дали поэтому чрезвычайно быстрые результаты. Эти специфические мест[illegible], прежде всего, характерн[illegible] борьбой бакинского нефтепромышленного пролетариата на всем протяжении первых 7 месяцев после февральского переворота.

Сначала борьба за 8-часовой рабочий день, а затем за коллективный договор поставила пролетариат лицом к лицу с буржуазией, обострила классовые антагонизмы, показала пролетариату, что буржуазия в вопросах улучшения материального и правового положения рабочего в производстве не согласна итти на какие бы то ни было значительные уступки.

Одновременно эта длительная и упорная экономическая борьба вскрыла оппортунистичность руководителей оборонческих партий, показала, что они не только в политической борьбе, но и в борьбе за улучшение положения рабочего класса не проявляют революционной последовательности и решимости. Беспрерывные шатания оборонческих организаций, главным образом меньшевизма, именно в этой области и расшатали авторитет этих партий среди рабочих масс и создали благоприятные условия **для борьбы большевизма за массы в Бакинском промышленном районе.**

Понимая, что в условиях нарастания и обострения к этому периоду общеклассового конфликта экономическая борьба ослабит силы пролетариата и даже несколько отвлечет его от его основных задач, большевистская организация в то же время сознавала, что она не в силах предотвратить разрыва. Она понимала, что вся ответственность за этот разрыв (всеобщая стачка) ляжет на предпринимателей, проявивших чрезвычайное упорство в отстаивании своих чисто классовых интересов, и что в создавшейся обстановке единственным выходом из положения явится введение движения в организованн[illegible] борьбы, раз'ясняя рабочим массам основные цели ее и завоевывая их доверие, перевести борьбу на новые общеклассовые рельсы боев за власть.

Характерно отметить, что большевизм в Бакинском промышленном районе ни на один момент не попытался отыграться на цеховых настроениях рабочих масс. В заседании бакинского комитета партии от 24 сентября 1917 г. было принято постановление об отношении партии к разворачивающимся событиям, в котором говорилось:

«Наша партия, учитывая об'ективные условия, была против стачки. Но теперь, когда мы стали перед неизбежностью забастовки, мы ее поддерживаем и принимаем активное участие в организованном проведении ее (охрана промыслов, широкое оповещение рабочих, как бакинских, так и иногородних, о ходе забастовки и т. д.). Признавая, что масса не может долго бастовать как в силу условий местной жизни, так и по отношению к общегосударственному положению (недостаток топлива), **мы единственным выходом из создавшегося положения считаем национализацию нефтяной промышленности»** *) (подчеркнуто нами—С. С.).

Уже в этом постановлении Бакинского комитета мы видим, как большевизм, выявляя свое отношение в развертывающимся событиям местного значения, стремится перевести борьбу пролетариата за коллективный договор на рельсы общеклассовой борьбы, общеклассовых лозунгов — за национализацию нефтяной промышленности.

И нужно считать, что первая реальная победа большевизма в отношении завоевания рабочих масс сказалась уже 18 сентября в заседании конференции промыслово-заводских комиссий, где фактически окончательно решен был вопрос о стачке (стачка началась 27 сентября). Председателем конференции был избран один из вождей большевистской организации А. Джапаридзе, конференция об'явила свои заседания непрерывными и в случае отказа промышленников постановила конференцию об'явить стачечным комитетом.

Таким образом, руководство стачкой оказывалось в руках большевиков. Учитывая настроение конференции и проводя в жизнь уже охарактеризованную нами линию, большевики внесли предложение — первым в порядке дня конференции поставить вопрос не о стачке, а о созываемом демократическом совещании.

Уже то, что рабочие делегаты, несмотря на чрезвычайно обострившуюся обстановку на предприятиях, согласились на заслушание и обсуждение доклада о созываемом демократическом совещании, говорило за то, что большевизм стоял на правильном пути.

Но мало того: заслушав доклад одного из активных деятелей большевизма Павла Зевина, конференция подавляющим большинством голосов против 7 при 43 воздержавшихся (делегатов было более 500 человек) приняла предложенную им резолюцию, в которой требовалась отмена частной собственности на землю без выкупа, не дожидаясь учредительного собрания, организация рабочего контроля в государственном масштабе над производством и распределением, беспощадное обложение крупных капиталов и имуществ и конфискация военных прибылей, национализация крупных предприятий, имеющих государственное значение.

То, что об'явлению стачки сопутствовало это постановление, придавало и самой стачке определенный характер и вполне оправдывало большевистское руководство в экономической борьбе в период, предшествующий развернутым классовым боям пролетариата с буржуазией.

Одновременно с этим представители меньшевизма теряли остатки былого авторитета, выступая против об'явления стачки и призывая рабочих к соглашению и к уступкам. Если Е. Гегечкори — представитель Краевого центра С. Р. и К. Д.—в заседании конференции промыслово-заводских комиссий от 26 сентября, когда официально было об'явлена стачка, занял двусмысленную позицию, призывая рабочих хорошенько обдумать, прежде чем об'явить стачку, то Н. Рамишвили, уполномоченный министерства труда, [illegible] по своему служебному положению долженствовавший защищать интересы рабочих, прямо заявлял, что он хочет сорвать надвигающуюся забастовку и что если бы он мог это сделать, то он бы это сделал.

Конференция неистовствовала, кричала «долой», не давала говорить, издевалась над откровенными признаниями Н. Рамишвили, «что его положение невыносимо и что он очутился между двух огней», и бурно аплодировала Джапаридзе, заявившему, что «вопрос поставлен так: быть или не быть цельности бакинского рабочего движения».

Кратковременность и положительные результаты стачки после капитуляции промышленников и предварительного подписания соглашения о

ШИРЕ И ВЫШЕ ВОЛНУ ТРУДОВОГО ПОД'ЕМА

Проверка выполнения хоз.-политических договоров показала, что соц. соревнование на предприятиях ЗСФСР имеет большие достижения. Но не мало и недочетов

Не убаюкивать себя первыми успехами, а еще шире развертывать волну творческого под'ема, тщательно изучая опыт ударных бригад и вовлекая в соревнование новые слои рабочих!

Проверка социалистического соревнования закончена

Вчера на президиуме ЗСПС обсуждались первоначальные итоги проверки социалистического соревнования в ЗСФСР. С докладами выступили представители республиканских совпрофов, закавказского правления союза связи и представители бригад ВЦСПС. Представитель Закдорпрофсожа отказался сделать доклад, ссылаясь на отсутствие материалов.

Проверка социалистического соревнования по ЗСФСР показала, что соц. соревнование глубоко вошло в сознание широких трудящихся масс и дало прекрасные результаты как в отношении выполнения взятых на себя обязательств, так и в отношении улучшения темпов работы. В бригады по проверке соц. соревнования на некоторых предприятиях входило до 50 проц. рабочих. Хозяйственники, недооценивая значения проверки, не содействовали проведению этой работы, а в некоторых случаях даже ставили препятствия.

Подробный отчет будет дан в ближайшее время.

Культработа хромает

Первые итоги соревнования в Гянджинке подвели жел.-дор. депо и суконная фабрика. За первый месяц соревнования **на суконной фабрике** производственная программа превышена на шесть проц. Изготовлено 24.296 метров тканей и 22.994 метра готового товара. Производительность труда **поднялась**, рабочий день **уплотняется, прогулы идут на убыль.**

На фабрике в соревновании принимают активное участие взрослые рабочие, работницы, комсомольцы и специалисты. На производственном совещании прорабатываются все предложения рабочих, которые способствуют выполнению заданий, внесенных в хозяйственно-политический договор, подписанный рабочими гянджинской и кутаисской фабрик. На специальной доске рабочие ежедневно заносят сведения о прогулах.

В депо Гянджа токаря, слесаря, кузнецы-молотобойцы, котельщики, инструментальщики, плотники и их ученики одинаково сражаются на социалистическом фронте. По инициативе комсомольцев созданы две ударные бригады. Молодежь приступает к организации еще одной комсомольской бригады по текущему ремонту.

Первые итоги: производственная программа по выпуску паровозов из отточки была составлена из 6 единиц. Выпущено — 6. Время по набору топлива, воды и песка сокращено **на 20 минут.** По пятому участку вместо 144 паровозо-километров **делается 152.** Количество больных паровозов снижено **на 28 проц.** Паровозные бригады содержат и сдают паровозы в депо в полной чистоте. Этот пункт договора **выполнен полностью.** Число сверхурочных часов на одну бригаду уменьшено **на 5 проц.,** недоездов — **на 20 проц.**

В этом году на 5 участке была введена отточка. По участку дано 6 единиц стоимостью 1.448,5 руб. Стоимость выпущенных паровозов в июне в среднем выразилась в 1.530.64 р. Здесь сплоховали в рабочей силе, а от этого и в стоимости.

Снижения себестоимости ремонта паровоза на 10 проц. не удалось провести, так как в первом квартале на участке был средний ремонт, а в июне производилась только отточка. Для простоя паровоза в отточке было дано 14 дней, но ввиду тяжелого котельного ремонта и отсутствия дышел для паровозов серии «Э» на производство отточки тратилось 28 дней.

Неявок на работу было 1.708 час., но зато **не было ни одного случая появления на работу в нетрезвом виде.**

Надо сказать, что указанные недочеты рабочих на этом фронте в некоторой степени зависели от слабости культработы.

В настоящее время рабочие проявляют желание практиковать индивидуальные вызовы, но не находят,—как они выражаются, — для этого новых об'ектов. Составленный примерный план профорганизацией для этой цели не содержит ничего нового и индивидуальные вызовы в жизнь не проводятся.

К. КОЛЕТ.

Ни руководства, ни учета

Махач-калинская текстильная фабрика им. Коминтерна приняла вызов на соревнование бакинской текстильной фабрики им. Ленина. Договор вступил в силу с 1 июня. Результаты обеих сторон должны были быть 1 октября. Но до сих пор ни та, ни другая сторона не постарались проверить друг друга не только через представителей штабов соревнования, но даже и письменно.

Спрашиваем фабком: имеются ли у вас какие-либо сведения о соревновании из Махач-Кала?—Нет, не имеем.—Есть ли у вас при фабрике ударные бригады?—Были, но распались.—Принималась ли какие-либо меры к оживлению бригады?—Не знаю, я был в отпуску,—отвечает предфабкома.

Неудивительно поэтому, что в вечерней смене прогулы достигли 32 проц. из числа 115 чел. рабочих, что за первое полугодие недовыработка выразилась в 8 проц. Прогулы на фабрике возросли. За один только день 1 сентября не вышло **на работу 70 чел.** По всей фабрике за год **было 2 431 взыскание и уволено по разным причинам 201 чел.** В ватерном цехе **за прогулы от 2 до 12 дней было уволено 90 чел.** С 1 октября 1928 года по 1 сентября 1929 года по разным причинам уволено 1.525 чел.

Со дня соревнования норма задания на фабрике выполнялась аккуратно. Так, например, в июне было задано выполнить 1.378.781 метр—выполнено **1.398.270 метров.** В июле—1.378.781—выполнено **1.397.864, тогда как в мае до соревнования было задание 1.531.977, а выполнено 1.303.318 метров.** Уменьшился также угар и процент смеси от веса. **На этом с'экономили 11.500 клг. хлопка.**

Два комсомольца - ткача **Кара Гусейнов** и **Айрапетов Исаак** попросили инженера разрешить им работать каждому с подручным на шести станках. Они дали слово работать добросовестно. Кроме этого, комсомольцы фабрики Ленина вызвали на соревнование специалистов и инженеров.

Многие комсомольцы, а также и часть рабочих, в виду слабого руководства, отстают от своих товарищей по работе, о чем свидетельствует следующий рапорт инженера Разорванова директору фабрики тов. Гаджиеву:

«С дезертирство и разложение среди ватерщиков много раз ставился вопрос. На последнем совещании совместно с представителями партколлектива и фабкома я указывал, что за август программа не выполнена на прядильной фабрике благодаря прогулам ватерщиков. Представители профф. и парторганизаций не придавали серьезного значения этому вопросу и все время пытались оправдать прогулы. Такое отношение к делу приводит фабрику к полному разложению. 1 сентября на фабрику не вышло на работу 70 человек. Не вышли они на работу, так как шла кино-картина «Севиль».

В вечерней смене прогулы достигли 32 проц. на 115 чел. работающих. В программу сентября входит выработка 10.740 кило пряжи в день. При таком отношении к работе грозит опасность остановки части ткацких станков.

Со дня соревнования не было созвано ни одного собрания для обсуждения поведения многих комсомольцев, не участвующих в соревновании, а срывающих его.

Особых об'яснений тут, пожалуй, не требуется. Работу на фабрике им. Ленина нужно как можно скорей оживить, чтобы фабрика могла оправдать имя, которое она носит.

П. Тагайский.

Пионеры готовятся к Октябрю

Отпор рвачам

ЦП профсоюза горнорабочих АССР разворачивает широкую кампанию против рваческих настроений, наблюдающихся среди некоторых групп квалифицированных сдельщиков горняков, в одно время порвавших с производством и недавно вернувшихся на производство из деревни. Эта группа сдельщиков (механические мастерские Винагадинского и Ленинского районов) начала своеобразную подготовку к предстоящей колдоговорной кампании: группа возражает против новых расценок, утвержденных профсоюзом, и оказывает давление на рабочую часть РКК.

Рваческие настроения сдельщиков не всегда встречают должный отпор со стороны РКК. Последние передают вопрос о расценках в примирительные камеры, тем самым откладывая надолго окончательное разрешение вопроса. Однако, **основная масса горняков уже заклеймила шкурничество отдельных сдельщиков.** Рваческим настроениям дан отпор на ряде рабочих собраний Фабрично-Заводского и Винагадинского районов.

Бондари не отстают

Три месяца идет социалистическое соревнование на бондарных заводах нефтесиндиката в Баку. Взятые на себя обязательства бондари выполняют с честью: в их дружной, сплоченной семье нет ни одного, не участвующего в соревновании. По их почину дневная норма промазки бочек с 30 штук на человека увеличена до 32. Средний ремонт сталинградских бочек с 11 штук доведен до 12. Норма оклейки бочек повышена с 39 до 42 штук.

Подведены первые итоги соревнования: совершенно искоренены прогулы, случаев опаздывания на работу и ухода раньше времени не наблюдается, процент брака уменьшен вдвое, улучшено качество продукции, производительность повышена на 10 проц., в результате увеличилась зарплата.

Большое рвение в проведении всех мероприятий проявили бондари **т. т. Алексеев, Комаров, Телков и Лахтиков.**

Б. А.

Мимо месткома

В депо Гянджа для проверки соревнования было организовано 5 бригад. При проверке бригады установили, что рабочие депо недостаточно знакомы с задачами соревнования и что в соревнование втянуто только 25 проц. рабочих. Проверочным бригадам недавно вместо учкпрофсожа пришлось раз'яснять рабочим значение соревнования.

Бригада экипажной части текущего ремонта вызвала бригадира Андреева, который, несмотря на то, что является членом рабочей бригады по проверке соревнования, **отказался подписать договор с бригадиром тов. Битодзе.**

Жел.-дор. клуб в Гянджа и клубная стенгазета в отношении проверки соревнования ничего не сделали. Местком депо работой проверочных бригад не интересовался. Местком назначил заседание председателей и секретарей рабочих бригад по проверке соревнования, **а сам на заседание не явился.**

Рабочий.

Ударная комсомольская бригада слесарного цеха паровозо-ремонтного завода им. Сталина за работой

НЕ ПОЗВОЛИМ НАРУШАТЬ ЕДИНСТВО ПАРТИИ

Несмотря на предупреждения, правые оппортунисты продолжают свою фракционную деятельность. Вслед за выступлением Слепкова в Самаре—в Казани с нападками на партию выступил ученик бухаринской школы молодых Айхенвальд. Партийные собрания требуют пресечения фракционной работы правых.

Решительно обуздать злоупотребляющих терпением партии правых оппозиционеров

Сколько нужно еще предупреждений?

Каких-нибудь три месяца прошло со времени решений 10 пленума, давших анализ положения внутри Коминтерна и его отдельных секций и оценку к тому времени оформившихся за пределами Коминтерна и частью еще оставшихся в его рядах группировок. В этих решениях была подчеркнута та быстрая эволюция от коммунизма к социал-демократии, которая являлась и является характерной чертой правой оппозиции в международном коммунистическом движении.

Ярко ренегатско-ликвидаторская позиция, занятая правыми в Германии, Чехо-Словакии и в других странах по отношению к первоавгустовской манифестации, недавно происходившая в Германии международная конференция правых ликвидаторов, поведение оппортунистических элементов в коммунистических партиях Швеции и Франции, поставившее эти элементы вне пределов Коммунистического Интернационала, выступление небезызвестного профессора Серра на последнем пленуме коммунистической партии в Италии против решений 10 пленума ИККИ, заставившее ЦК итальянской компартии немедленно исключить почтенного профессора из партии, и, наконец, выступление чехо-словацких ликвидаторов на только что закончившихся выборах в Чехо-Словакии с открытой поддержкой чешской социал демократии, являющейся одной из самых гнусных разновидностей международной социал-демократии,—все это ясно показывает, насколько верно и метко определил 10 пленум политическое лицо и направление развития правой оппозиции в международном коммунистическом движении и ее **перерастание в политический прилаток социал-демократии.**

Правоуклонистская оппозиция в Коминтерне проделывает теперь тот же путь, что и троцкисты, с той только разницей, что она проделывает его по проторенным следам и потому, пожалуй, еще более уверенно и быстро, более открыто и откровенно, без исторических «левых» взвизгов и выкрутасов.

Этот столь стремительный, столь бесславный, бег правых элементов в Коминтерне в болото оппортунизма и предательства должен был бы послужить своевременным и грозным предостережением для правой бухаринской оппозиции в рядах ВКП (б). Между правыми элементами внутри ВКП (б) и среди иностранных коммунистов есть, разумеется, значительная разница. Она заключается хотя бы в том, что наши правые уклонисты не зашли так далеко, как Брандлер, Илек и Чильбум, в своей борьбе против линии Коминтерна и поэтому находятся в его рядах. Однако, общность идейных корней правой идеологии заграницей и у нас бросается в глаза.

В нашей партийной печати неоднократно отмечалось, что правая оппозиция в рядах ВКП (б) успела стать своего рода идейным гегемоном всех шатающихся, гнилых, сползающих с коммунистической позиции элементов в Германии, Чехо-Словакии, Италии, С.-А. С. Ш. и в других странах. Достаточно вспомнить о мартовском меморандуме уже упомянутого нами итальянского профессора Серра, наполненном целыми страницами, буквально списанными из выступлений вождей наших правых уклонистов. (Полученная профессором Серра во время его пребывания в России «наука» довела, как известно, этого почтенного профессора до исключения из коммунистической партии Италии). Мы не говорим уже о тех нежных поцелуях, которые систематически продолжают посылаться нашей правой оппозиции со стороны германской и чехо-словацкой ренегатской прессы.

Решения апрельского пленума и 16-ой конференции были первым серьезным предостережением для правой оппозиции внутри ВКП (б). Однако, это предостережение не было услышано. Оппозиция не отказалась от своих капитулянтских взглядов по основным вопросам нашей политики, находящихся в кричащем противоречии с генеральной линией партии, как ни очевидно было уже во время апрельского пленума и 16-ой конференции полное банкротство этих взглядов. 10-му пленуму ИККИ пришлось делать еще одно предостережение в резолюции о тов. Бухарине. Период, прошедший после 10-го пленума, принес нам не только дальнейшее разоблачение социал-демократического характера правых групп заграницей, исключенных из Коминтерна или находящихся на пути к нему, и не только еще раз наглядно проиллюстрировал их полнейшую никчемность и отрыв от рабочих масс (в этом отношении особенно поучительной оказалась судьба чешских ликвидаторов, до самого последнего дня уверявших, что коммунистическую партию в Чехо-Словакии представляют они, а во время выборов пошедших с социал-демократами),—этот период еще раз с поразительной наглядностью проиллюстрировал плачевный **крах всей политической установки наших правых уклонистов,** данной в «Заметках экономиста» и «Политическом завещании».

Именно за эти месяцы партии пришлось пересмотреть только что принятую пятилетку в части, касающейся крупнейших отраслей промышленности (нефть, машиностроение, цветной металл и т. д.) и темпов социалистической реконструкции сельского хозяйства в направлении, диаметрально противоположном всем прогнозам и «предсказаниям» правой оппозиции.

Мы, однако, не слышим от обанкротившихся теоретиков правого уклона внутри ВКП (б) признания своих ошибок. Совсем напротив. И в нашей стране (чем мы хуже Европы?) нашлись свои доморощенные «профессора» (Слепков в Самаре, Айхенвальд в Казани), которым, очевидно, не дают спать лавры итальянского профессора Серра. Эти почтенные ученые в кавычках находят в себе смелость выступать на партийных собраниях в защиту идеологии правого уклона. Ничему не научившись и ничего не забывши из того блаженного времени, когда они считали себя вождями партии, в период, когда хозяйство страны, на основе линии партии, сделало гигантский шаг вперед, они медным лбом защищают в качестве последнего слова коммунистической премудрости «Заметки экономиста».

Мы имеем, кроме того, ряд фактов, свидетельствующих о попытках **организационно-фракционного оформления правых групп** в партии. Представители нашей правой оппозиции не только не складывают своего оружия против партии, но и предпринимают шаги, чтобы организоваться для борьбы с линией партии, для срыва этой линии. Они еще не потеряли надежды на то, что партия не справится с трудностями, что партия капитулирует перед капитулянтами, перед теми, кто продолжает ждать смягчения трудностей от развития кулацкого хозяйства, считая колхозное и совхозное строительство несвоевременной затеей, у кого душа в пятки убегает от слишком быстрого темпа индустриализации нашей страны. Совершенно естественно то возмущение, с которым наши партийные организации реагируют на продолжающиеся фракционные вылазки правых уклонистов, на все яснее проявляющиеся с их стороны тенденции к фракционному оформлению. Но партия наша достаточно сильна, чтобы **не ограничиться одним возмущением, а принять действительные меры к обузданию тех, кто слишком долго злоупотреблял и еще продолжает злоупотреблять ее терпением.**

Огромные задачи, стоящие перед партией во втором году пятилетки, продолжающееся обострение классовой борьбы внутри страны и в международном масштабе, продолжающиеся провокационные попытки иностранного империализма сорвать наше мирное строительство, — все это вместе взятое требует от партии железного единства и дисциплины. Такое единство и дисциплину партия сумеет обеспечить вопреки всем трудностям, вопреки жалким попыткам внести смуту в ее сплоченные ряды.

«Правда», 3-XI.

Групповщины и фракционности партия не потерпит

МОСКВА, 4-XI. **(По телефону от собственного корреспондента).**

«Правда» помещает материал о выступлении на собрании партактива татарского комуниверситета в Казани представителя бухаринской школы молодых т. Айхенвальда.

Уже в самом начале собрания т. Айхенвальд пытался свести весь вопрос к разговорам о его книге «Советская экономика». Полемизируя с давней оценку его книги в «Большевике» № 8 т. Ревзиной, признавая отдельные перегибы, «ошибочки», определяющиеся исключительно тем, что книга несколько «устарела», Айхенвальд пытается заручиться от собрания медалью за коммунистическую честность. По выражению выступавших товарищей, он ставит собранию «ультиматум», в котором требует снять с него обвинения, выдвинутые «Большевиком» и «Красной Татарией», признать, что он не двурушник, что он политически честен и что, только имея в руках мандат на политическую честность и заручившись безоговорочным доверием собрания, он сможет перейти к определению своих политических позиций.

Однако, фокус не удался, ультиматум решительно отвергнут собранием, и Айхенвальд переходит к изложению своей позиции, которую он всячески старается оправдать. Он за генеральную линию партии... и за платформу Бухарина. Он считает, что нет у Бухарина и его школы другой линии, отличной от линии партии, но борьбу партии с бухаринской группой ведет и борьба эта принципиальная, — признает Айхенвальд. Откуда же проистекает эта принципиальная борьба, раз нет принципиальных разногласий? Айхенвальд об'ясняет это так:

— Разногласий нет, но партия считает, что они есть. Партия ошибается, и борьба, которую партия ведет против бухаринской группы, основана на этом ошибочном представлении о разногласиях.

— Где и когда развивал Бухарин теорию о врастании кулака в социализм?! — наивно недоумевает Айхенвальд.

— У Бухарина сказано о том, что кулацкие кооперативные гнезда врастают в нашу систему. Эту цитату я считаю правильной, — говорит Айхенвальд. Айхенвальд говорит: «Заметки экономиста» сыграли значительную роль и поставили вопрос о чрезмерном отставании сельского хозяйства и разрыве темпа между сельским хозяйством и промышленностью.

Как понимать Бухарина, как понимать Ленина, как понимать решения нашей партии? Айхенвальд считает, что можно их понимать «по умному и по глупому». Все выступающие против Бухарина, против бухаринской речи «Политическое завещание Ленина» понимают эту речь по глупому.

— Если то, что написано в «Правде» про Бухарина, правда, то я против Бухарина.

— Если то, что написано в «Правде» про Слепкова, правда, то я против Слепкова.

— Но так как это все неправда, так как все нужно «подвергать сомнению», так как «кто верит на слово, тот безнадежный идиот», а я безнадежным идиотом быть не хочу и «лучше быть правым уклонистом, чем безнадежным идиотом», — то я не против Бухарина, не против Слепкова.

* * *

В статье «Групповщины и фракционности партия не потерпит», «Правда» пишет:

«Безнадежно скучны и позорно шаблонны все выступления неутомимых рыцарей бухаринской школы молодых. Новое выступление т. Айхенвальда в Казани является почти стереотипным изданием самарской речи Слепкова. Неумные последователи т. Бухарина готовы хоть лоб расшибить, но прокричать, что они не только согласны с Бухариным до последней запятой, но и безраздельно разделяют все его оппортунистические «ошибки». Политическая неискренность Айхенвальда, его двоедушие, лицемерное заявление о согласии с линией партии и о неоспоримой правильности всех произведений Бухарина, — все это свидетельствует о групповщине и фракционности бухаринских последователей.

Партию не понапрасну встревожили фракционные вылазки бухаринцев. Резолюции партийных собраний требуют быстрого и решительного пресечения фракционной работы правых, партийные массы требуют немедленной ликвидации фракционной борьбы оппортунистов, ибо они отвлекают внимание партии от величайших задач социалистического строительства и всем своим поведением и своей подрывной работой об'ективно тормозят дело быстрой социалистической реконструкции страны.

Партия не может сквозь пальцы смотреть на фракционную работу правых, партия никакой групповщины не потерпит и никому не позволит нарушать ее идейную монолитность».

Двурушничество правых уклонистов

МОСКВА, 4-XI. (Зактаг). — В ячейке Госплана РСФСР на общем партсобрании обсуждался доклад об итогах первой московской областной конференции.

Один из участников бухаринской школы **Гольденберг,** не выступавший в прениях, воздержался при голосовании резолюции по докладу, давая такую мотивировку своего воздержания:

— Никакого усиления фракционной деятельности правых нет. Что касается выступления тов. Слепкова в Самаре, то об этом он ничего сказать не может, ибо об этом он читал только в «Правде», а на слово он не привык верить.

Закончил Гольденберг лицемерным заявлением о том, что он «с политической частью резолюции согласен».

Это выступление тов. Гольденберга получило надлежащую политическую оценку со стороны собрания. В дополнительно принятой резолюции отмечается, что Гольденберг политически солидаризировался с линией правой оппозиции; с возмущением отмечается двурушническое заявление Гольденберга об его якобы согласии с политической частью резолюции. Собрание отмечает, что Гольденберг в своем выступлении выразил политическое недоверие «Правде».

Против оппортунистических наскоков на партию

(Из резолюции актива Ленинской районной организации Баку от 28 октября 1929 г.).

Непрекращающаяся фракционная работа правых оппортунистов, выступления на рабочих собраниях членов «группы молодых» (Слепков, Марецкий), прошедших «бухаринскую школу», с клеветническими нападками на старые партийные кадры, с теорией о «потере чутья и революционных перспектив» у партии, ставка на молодежь, как на кадры, «могущие довести революцию до конца», есть прямое посягательство на руководство партией социалистическим строительством.

Актив с негодованием клеймит фракционную работу правых и требует от ЦК ВКП (б) принятия **организационных мероприятий для предотвращения оппортунистических наскоков на партию.**

Троцкистская идеология, окончательно добиваемая партией, находит свое отражение в выступлениях представителей «левого загиба» (Шацкин, Стэн). Идеологи «левого загиба» стремятся заменить внутрипартийную борьбу с правым оппортунизмом борьбой с «партийной обывательщиной», «голосующей машинкой», предлагая «каждому молодому рабочему на собственном опыте удостовериться в правильности генеральной линии партии». Такая постановка вопросов есть расшатывание партийной дисциплины, и партия никогда не даст спровоцировать себя на это.

Партактив Ленинского района призывает всю партийную организацию усилить беспощадную борьбу с разлагающими партию группировками и с элементами примиренческого отношения, в то же время вести раз'яснительную работу среди масс коммунистов и беспартийных рабочих о сути правого оппортунизма и «левых загибов». Актив уверен, что Ленинская районная организация была и будет верным оплотом ЦК ВКП (б), ЦК и ВК АКП (б).

За единство рядов ВКП (б)! За ленинский ЦК! Против правых оппортунистов и «левых загибов»! За новые победы на фронте социалистического строительства!

Возвращаются в партию

Заявление И. Н. Смирнова и Н. С. Богуславского в ЦК и ЦКК ВКП (б)

Т. т. Смирнов и Богуславский в своем заявлении в ЦК и ЦКК ВКП (б) заявляют, что они считают правильной генеральную линию партии, в чем убедила их политика партии по основным вопросам решений XV с'езда, XVI партконференции и последних пленумов ИККИ. Они признают целиком отвечающими интересам социалистического развития и единственно правильными пятилетний план капитального строительства и линию партии в деревне, всемерно поддерживают руководство в его борьбе с правыми, считают безусловно правильной линию Коминтерна, выразившуюся в борьбе с оппортунистическими элементами, и обязуются поддерживать со всей энергией каждый шаг партии в борьбе с бюрократизмом в партийном, советском и профсоюзном аппаратах.

Далее в заявлении указывается, что они поддерживают все шаги партруководства в деле широкого раз'яснения рабочим и крестьянским массам значения осуществления пятилетки и все мероприятия партии и его ЦК, направленные к повышению жизненного уровня рабочих масс, и одновременно все меры к укреплению трудодисциплины, поднятию производительности труда, борьбе со всякими бюрократическими извращениями в этой области.

Заявление заканчивается следующим образом:

«В вопросе о возможности построения полного социализма в нашей стране мы целиком придерживаемся взглядов Владимира Ильича Ленина, отраженных в решениях с'езда нашей партии и ее ЦК и сформулированных в следующей цитате:

«В самом деле, власть государства на все крупные средства производства, власть государства в руках пролетариата, союз этого пролетариата со многими миллионами мелких и мельчайших крестьян, обеспечение руководства за этим пролетариатом по отношению к крестьянству и т. д., — разве это не все, что нужно для того, чтобы из кооперации, из одной только кооперации, которую мы прежде третировали, как торгашескую, и которую с известной стороны имеем право третировать теперь при нэпе так же, разве это не все необходимое для построения полного социалистического общества? Это еще не построение социалистического общества, но это все необходимое и достаточное для этого построения». (Ленин — том XVIII, часть 2, стр. 140).

Считаем мнение Л. Д. Троцкого о том, что эта формулировка является результатом «обмолвки» при диктовке или «ошибкой стенографа» (Критика проекта программы Коминтерна) ошибочным и антиленинским.

Теорию перманентной революции Л. Д. Троцкого не разделяем и считаем, что идейная правота в этом вопросе, как и в других, была на стороне Ленина и партии.

Решительно осуждая деятельность Л. Д. Троцкого, выражающуюся в его выступлениях в буржуазной печати и попытках создать особую организацию из заграничных групп оппозиции, заявляем, что порываем с ним, так как считаем, что его деятельность наносит вред нашей партии и советскому государству.

В процессе борьбы нами были допущены ошибки. Самой существенной из них считаем наше утверждение, что политика, проводимая партруководством, приведет к сползанию с ленинских рельсов и что руководство ЦК в грядущих неизбежно затруднениях будет искать выхода в правых путях.

В настоящее время мы убедились в том, что такая оценка политики ЦК была неправильной. Фракционную борьбу, к которой мы пришли из-за ошибочной оценки политики всего руководства, считаем ошибочной. Формы, применявшиеся нами в этой борьбе (демонстрация 7 ноября, типография, захват помещения), считаем недопустимыми и антиленинскими.

Заявляя о безусловном прекращении нами фракционной борьбы, осуждаем всякие шаги к созданию второй партии. Снимаем свои подписи с платформы троцкистов и других документов троцкистов и просим ЦК и ЦКК вернуть нас в ряды партии, дабы вместе с партией и рабочим классом преодолевать препятствия и трудности, стоящие на пути строительства социализма, и бороться со всеми, кто будет этому строительству мешать. Призываем наших товарищей по оппозиции преодолеть свои колебания и вернуться в партию».

Заявление датировалось 27 октября 1929 г.

ПРИСОЕДИНЯЮТСЯ К ЗАЯВЛЕНИЮ т. т. СМИРНОВА И БОГУСЛАВСКОГО

Москва, 4-XI.

(По телефону от соб. кор.).

Сегодня «Правда» помещает фамилии 61 товарища, присоединившихся к заявлению Смирнова и Богуславского.

Пример политической близорукости

МОСКВА, 4-XI.

(По телефону от соб. кор.).

Начавшаяся чистка партячейки промышленной академии вскрыла политическую близорукость и примиренческое отношение бюро ячейки к шатаниям и уклонам от партийной линии.

В академии в течение долгого времени целая группа правых уклонистов вела фракционную работу. Эта работа велась исподтишка и бюро ячейки ничего об этом не знало до тех пор, пока один из фракционеров т. Воробьев не раскрыл сам фракционную деятельность своей группы.

Во время чистки ячейки правые об'явили, что они за генеральную линию партии. Это не мешало им одновременно вести раскольническую фракционную работу.

Такое лицемерное поведение и двурушничество оказались возможными потому, что в среде руководителей ячейки промышленной академии оказались люди, которые чересчур снисходительно и «добродушно» отнеслись к отклонениям нескольких товарищей от генеральной линии партии.

Еще весной секретарю ячейки стало известно, что т. Воробьев отходит от фракционной работы, но им ничего не было предпринято для того, чтобы при содействии т. Воробьева разоблачить зарвавшихся правых оппозиционеров.

Ряд товарищей, выступавших по этому вопросу на партсобрании, несмотря на то, что они осудили нерешительность партячейки в разоблачении уклонистов, пытались защищать такое поведение бюро. Один из выступавших ораторов заявил, например, что партия должна вести борьбу с уклонистами лишь тогда, когда они открыто заявляют о своем несогласии с линией партии. Другой договорился до того, что борьба с уклонистами должна вестись не партийными организациями, а... самими же фракционерами.

Особенно возмутительно выступление 3-го товарища, который, возражая комиссии по чистке, раздраженно спросил: «С каких это пор стало пороком каждому члену партии иметь свое собственное мнение? Ведь наши правые оказались такими правыми, которые стоят на платформе генеральной линии партии». (?).

Все эти небольшевистские выступления не получили никакого отпора со стороны бюро ячейки пром. академии. Больше того, бюро изловчилось изменить формулировку резолюции, принятой комиссией по чистке, одновременно закрывая глаза на эти примиренческие выступления.

Райком исключил из партии всех фракционеров и заострил внимание ячейки на ошибках бюро. Но в этот шаг не повлияла на товарищей: бюро огласило на партсобрании решение райкома и предложило ограничиться принятием его к сведению. После этого были перевыборы бюро партколлектива и в новое бюро вошли старые руководители.

НА ЗАГОТОВИТЕЛЬНОМ фронте

В главнейшем хлебозаготовительном районе—Ленкоранском округе—заготовки хромают; хлебозаготовками распоряжается множество руководителей, вносящих хаос в заготовки. В ССРА на 25 октября исполнено 86 проц. плана.

● Тары попрежнему недостает. Больше половины заготовленного зерна лежит на местах ●

Больше четкости и творческой инициативы в кампании хлебозаготовок! ●

Особоуполномоченные, уполномоченные, ответственные руководители...

(От нашего корреспондента)

В экономике Ленкоранского округа, являющегося по товарному выходу пшеницы и ячменя одним из главных хлебопроизводящих районов АССР, хлеб наряду с чалтыком занимает первенствующее положение. Поэтому естественно, что весь окружный и сельский актив брошен сейчас на хлебозаготовки во вред даже чалтычной кампании. Но тем не менее хлебозаготовки не находятся здесь на должной высоте (как это надо было ожидать), а хромают так же, как и «беспризорные» заготовки чалтыка. Всего по плану в этом районе должно быть заготовлено около 18½ тыс. тонн пшеницы и ячменя, но **существующий сейчас темп заготовок внушает серьезные опасения даже местным оптимистам из «Кейбирлиги».** Пятая пятидневка октября дала вместо повышения темпа понижение на целых 10 проц. по сравнению с предыдущей, а весь октябрьский план выполнен едва ли не наполовину. Всего же с начала кампании заготовлено 8,332 тонны пшеницы, 2,191 тонна ячменя, что, конечно, совершенно недостаточно для данного срока.

Главнейшей причиной такого неуспеха кампании являются **разнобой в работе заготовляющих организаций, отсутствие единого руководства, недостаток живого инструктирования.**

С самого начала кампании не была обеспечена единая организационная линия. Множество **особоуполномоченных, уполномоченных, ответственных руководителей и т. д.** при совершенно неопределенных и неразграниченных правах и обязанностях каждого из них создало невообразимую путаницу и в результате на местах получилась обстановка полной безответственности.

Вследствие отсутствия гибкости и подготовленности в аппаратах хозяйствующих организаций — «Кейбирлиги», «Союзхлеб», «колхозцентр» и наркомзем — на низовой советский и партийный аппарат, помимо организационно-политической линии кампании, переключена и вся хозяйственно-техническая сторона дела.

Несмотря на чрезвычайные затруднения в создавшейся обстановке, множество ненормальностей, советский и партийный аппарат округа все же сумел несколько оживить работу, активизировать роль бедняцко-середняцких масс крестьянства и батрачества, и в результате **со второй половины сентября определенно наметился некоторый перелом в хлебозаготовках.** Однако, этого перелома для полного завершения плана недостаточно, что, между прочим, констатировано и комиссией Аз. РКИ, только что обследовавшей ход хлебозаготовок в Ленкоранском округе и выявившей все перечисленные ненормальности.

Между прочим, эта же комиссия установила, что **не только план хлебозаготовок в Ленкоранском районе не доведен еще до двора, но даже декрет Аз. ЦИК о расширении прав сельсоветов и новая инструкция о хлебозаготовках не раз'яснены местам** и не усвоены до сих пор организациями, призванными проводить это важнейшее мероприятие в жизнь.

Только тогда, когда это будет сделано, когда будут изжиты все существующие еще ненормальности, можно быть спокойным за 100-проц. выполнение плана.

М. Курис.

Недостатки заготовок

(От гянджинского корреспондента).

В октябре хлебозаготовки по Гянджинскому округу дали превышение нормы (820 тонн) на 20 проц. Почти три четверти всего количества заготовленного хлеба падает на бедноту и середнячество.

Несмотря на указания окружных руководящих органов об усилении нажима на кулацко-зажиточные слои деревни, заготовители все еще работают «по старинке» и не замечают кулака и его огромных хлебных излишков. Во многих районах, в особенности в Казахском, методы «соревнования» между кулаком и бедняком и раскладка не встречают решительного сопротивления со стороны власти на местах и уполномоченных по проведению заготовок.

Так, на-днях в Шамхорском районе беднота селения Чардахлы сдала на ссыпной пункт 6½ тонн хлеба и вызвала на такое же количество кулаков. Сельсовет подтвердил этот вызов, и обрадованные кулаки, сдав 6½ тонн, зарыли в землю гораздо большее количество хлеба.

Частник тоже не дремлет. Не встречая отпора на местах, он без особенного труда продолжает забирать львиную долю хлеба. В Шамхорском районе на-дням задержана группа скупщиков, в продолжение долгого времени скупавшая хлебные излишки на глазах у кооперативных заготовителей и сельсоветов.

Наличие ссыпных пунктов по округу ни в коем случае нельзя считать достаточным. Крестьяне некоторых селений, жалуясь на отдаленность ссыпных пунктов, предпочитают продавать хлеб частнику на месте.

Ко всему этому следует добавить еще, что теми хлебозаготовок в таких хлебных районах, как, например, Зурнабадский, Аджабадский и Аджикендский, крайне слаб.

Б. Криницкий.

Пятая пятидневка

Результаты пятой пятидневки октября по всей ЗСФСР таковы: по АССР заготовлено 1.660,4 тонны пшеницы и 1.097,4 тон. ячменя; по ССРА—208,5 тонны пшеницы и 189,6 тонн ячменя; по ССРГ—36,7 тон. пшеницы и 24,4 тон. ячменя.

Таким образом, и в эту пятидневку, как и в предыдущие, замечается **значительное отставание заготовок ячменя.**

Если взять суммарные цифры заготовки, то получим следующие итоги выполнения плана. По АССР к концу пятой пятидневки мы имели 92,2 проц. выполнения плана по пшенице и только 34,5 проц. по ячменю; по ССРА — 107 и 113 проц. и по ССРГ — 180 и 96,5 проц. В среднем по всей ЗСФСР план по пшенице выполнен уже на 103,5 проц., а плана по ячменю — на 44,6 проц.

Такое отставание по ячменю отражается на общем выполнении плана, а именно, несмотря на перевыполнение плана по пшенице, общее количество заготовок едва покрывает 60 проц. плана.

Нашему сотруднику в основных хлебозаготовительных организациях —«Союзхлебе» и Заксельсоюзе— о ходе кампании сообщили следующее:

В Заксельсоюзе отмечают отставание АССР в исполнении плана и недостаточность плана в отношении ССРГ и ССРА, уже значительно перевыполнивших план.

В «Союзхлебе» отмечают ряд организационных недочетов в деле заготовок. Заготовки проходили и проходят в условиях недостаточного числа опытных заготовителей, особенно у «Кейбирлиги». Не было весов, не было тары, не были подготовлены ссыпные пункты. **Еще и сейчас большая половина заготовленного хлеба лежит на местах и вывоз его будет чрезвычайно затруднен.**

Недочеты кампании

Из недочетов кампании хлебозаготовок последним обследованием РКИ отмечены, между прочим, следующие. Выяснено, что тара посылается из Баку на места своевременно, но по нераспорядительности уполномоченных заготовляющих организаций в дайра не доходит до мест.

«Азериттифак», до сего времени отпускавший кооперативам промтовары наложенным платежом, что создавало для кооперации невозможность своевременного выкупа, сейчас изменил этот метод и отпускает товары в кредит под срочные векселя на один месяц. **Небогатые же сельские кооперативы не в состоянии в течение одного месяца выкупать свои векселя.** Обстоятельство это отражается на своевременном получении промтоваров кооперацией.

Обследование выявило, кроме того, что из-за отсутствия у уполномоч. торга плана снабжения хлебом округов в пределах АССР наблюдаются **встречные перевозки.**

РАБОТАЮТ В ДНИ ОКТЯБРЯ

БАКУ, 3-XI. (Зактаг). — **В виду скопления в Баку хлебных грузов представители грузчиков, а также железнодорожники бакинского узла заявили, что 7 и 8 ноября они выйдут, как один, на работу.**

##

СТАНДАРТНЫЙ ХЛЕБ МЫ ИМЕТЬ МОЖЕМ

— Первый опыт конкурса на лучшую выпечку хлеба показал, что решающую роль в качестве хлеба играет не качество муки, а качество выпечки.

— Мы предлагаем повысить качество выпечки методами социалистического соревнования между пекарнями.

В конце октября кооперативная артель «Иран» провела конкурс на лучшую выпечку хлеба между своими тремя хлебопекарнями: № 1, № 2 и № 6 и между сменами каждой из них. Задачей конкурса было выяснить возможность получить стандартный вид хлеба из муки, которой снабжаются все хлебопекарни г. Тифлиса.

Первое место в результате конкурса заняла вторая смена 6-ой пекарни, второе — первая смена 1-ой пекарни и третье место — 2-ая смена 1-ой пекарни.

В процессе конкурса выяснилось, что первая выпечка хлеба на конкурсе была хуже, чем две последующие, а все три выпечки в общем **дали хлеб вполне стандартный и вполне отвечающий всем требованиям,**

СКОРО
РИЧАРД ТОЛМЕДЖ
в новинке
„СЕКРЕТ КРАСОТЫ"
6270

как по внешним признакам, так и по признакам, определяемым лабораторным путем.

Характерно, что по окончании конкурса в первых числах ноября первая пекарня артели «Иран», занявшая на конкурсе второе и третье место, **дала хлеб немного хуже по качеству**, что говорит о не вполне добросовестном отношении работников хлебопекарни к повседневной работе. **Дала понижение в качестве хлеба и шестая пекарня, занявшая первое место на конкурсе**

В настоящее время идет подготовка к конкурсу между пекарнями «Промкоопа». Конкурс между ними начнется числа 10 ноября.

БЕЛАЯ МУКА

У всех кооперативных магазинов, в связи с выдачей белой муки появились большие очереди. Продуктовый отдел Еркоопа просит сообщить, что белая мука будет выдаваться по талонам 193 заборных книжек **без ограничения срока вплоть до полного удовлетворения всех граждан**, прикрепленных к соответствующим магазинам.

Паровозо - ремонтный завод. Пневматическое бурение котла.

НОВЫЙ КАЛЕНДАРЬ

В совете по рационализации при РКИ Грузии сейчас разрабатывается проект единообразной формы работы в учреждениях, перешедших на непрерывную пятидневку.

Проект этот должен разрешить затруднения, которые возникли в связи с переходом на непрерывную из-за неприспособленности библейской недели к новым формам работы учреждений и из-за самого существа непрерывной. Первое из затруднений заключается в том, что до сих пор не урегулировано время всевозможных заседаний. Большинство из них происходит по определенным дням семидневной недели и тем самым создает огромные затруднения в работе по пятидневке. Второе — совершенно не урегулирован вопрос о днях отдыха ответственных работников, заведующих и их заместителей, и, таким образом, никто не может определенно знать, застанет ли он в учреждении того работника, который ему нужен.

Для разрешения этих затруднений в центре тов. Малиновским на-днях был выдвинут вопрос о декадном расписании работы, единообразном для всех учреждений. Этот проект предусматривает выделение определенных дней декады для заседаний, особых по советской, партийной профсоюзной и т. д. линиям (дни—советский, партийный и т. д.), определенных дней выхода заведующих, их заместителей и т. д.

Этот проект привлек внимание руководящих органов, и РКИ СССР предложила его обсудить. Нельзя не отметить, что он действительно дает возможность избежать очень многих затруднений, возникших в связи с переходом на пятидневку.

С календарной неделей, по крайней мере в отношении работы наших учреждений, надо покончить.

Проект декадной организации работы учреждений будет рассматриваться на ближайшем заседании совета по рационализации.

ХРОНИКА

● Правление Зак. ж. д. отпустило на 1929-30 г. **120.000 руб. на восстановительные работы по складскому хозяйству. На частичное развитие железнодорожных путей** отпущено 36.210 руб.

● **На всесоюзный с'езд ударных бригад**, который состоится 6 декабря, Азербайджану предоставлено 20 мест, Грузии—6 мест, Закпрофсовету—2 места и одно место — участку Зак. ж. д. по определению дорпрофсожа. Президиум ЗСПС предоставляет Армении 2 места.

● В 1929-30 г. **Армлес дает для экспорта** дубовые пиломатериалы и приступает к изготовлению дикты (клеевой фанеры). Закнаркомторг будет ходатайствовать перед высшими органами об отпуске средств на сооружение диктового завода полностью к тем, чтобы уже в 1930-31 г. он был пущен в ход. **В экспортной программе Грузлеспрома** — пихтовые пиломатериалы, буковая и ореховая фанера, карагачевые доски и шпалы.

● ОРУ приступает к **повышению квалификации счетных работников.** Развертывается сеть курсов по переподготовке младших и старших счетоводов. ОРУ берет на себя также организацию переподготовки счетных работников колхозов и совхозов.

● Установлен внеочередной порядок рассмотрения дел, связанных с трудовыми конфликтами трудящихся из демобилизованного начсостава. СНК Грузии предложил наркомюсту **привлечь к ответственности должностных лиц, виновных в проявлении бюрократизма и волокиты в делах, связанных с интересами демобилизованного начсостава.**

● Тиф. здравотдел разработал **план борьбы с эпидемиями**, который предусматривает усиление санитарного надзора за водоснабжением, за хранением и продажей пищевых продуктов. Коммунальному отделу предписано усилить работу по очистке города. Штат домовых рабочих должен быть срочно пересмотрен.

● В Хашури строится **новая школа.** Постройка обойдется в 234.000 руб.

БЕЗОБРАЗИЯ С РАЗГРУЗКОЙ ВАГОНОВ ПРОДОЛЖАЮТСЯ

Грузы выдаются получателям несвоевременно. Учреждения платят штрафы, но не выкупают грузов. Выгрузка товаров производится крайне небрежно.

Обследование погрузочно - разгрузочных работ на ст. Тифлис-товарная показало, что ни железная дорога, ни получатели грузов все еще **не учли огромной важности своевременной разгрузки вагонов.** Прибывающие грузы выдаются попрежнему с недопустимым опозданием. **Товарные вагоны, прибывшие 19, 20 и 21 октября, к 25-му еще не были выгружены.**

Причина задержек — в ограниченном штате товарной станции. **Работа товарных касс проходит в обстановке крайнего нервного напряжения: у касс очереди, кассиры и грузополучатели пререкаются, справочного отделения нет.**

К 25 октября не было выкуплено 25 вагонов груза. Хозяйственные организации получали неоднократные напоминания от железной дороги о своевременном выкупе грузов, но пальца о палец не ударили. **Наибольшая халатность проявлена «Соплис-Муша», который со 2 октября не выкупил 7 вагонов своих грузов.** Только **с 1 по 18 октября ряд организаций уплатил за хранение грузов 2.168 руб. 08 коп.** При этом хозорганы, которые были предупреждены Закнаркомторгом о необходимости выкупить товары, уплатили за хранение: **«Закнига» 257 руб. 95 коп., Совторгфлот — 491 р. 54 к., «Соплискавшири» — 376 р. 50 к., госкинпром — 209 г. 08 к., Грузшелк — 575 руб. 34 к., госиздат—78 р. 26 к.**

Разгрузке вагонов железнодорожная администрация уделяет, повидимому, мало внимания. Как в пакгаузах, так и под навесами грузы разгружаются и складываются крайне небрежно. **На мешки с капустой наваливаются тяжелые ящики**, на сел.-хоз. машины положены разные вещи. **Складская площадь используется нерационально.** Картофель, выгружаемый Закводоснабсоюзом, ссыпается в негодные мешки, отчего значительный процент его рассыпается, затаптывается и пропадает.

СТ. БАКУ И ГЯНДЖА ЗАВАЛЕНЫ ГРУЗАМИ

Со ст. Баку 2-ая и Гянджа поступают сведения о массовом скоплении там грузов. На ст. Баку 2-ая скопились грузы **Кастпо, Закхлопкома, Бумсиндиката, АзГИЗ и др. Стоят вагоны, груженые фруктами, капустой, ячменем, картофелем, вином, табачными изделиями, железом и огурцами. Некоторые грузы находятся на станции невыгруженными с 21 октября.**

Такое же положение и на ст. Гянджа. Здесь правительственная комиссия произвела обследование еще в августе и администрации было предложено срочно ликвидировать скопление грузов. Стоят **вагоны с цементом, пшеницей, сел.-хоз. товарами, с бочками, клепкой, машинными частями и т. д. Всего 47 вагонов. Не выкупают своих грузов строительство Зурнабадской станции, «Азвин», «Бирлик», «Конкордия», Азгосторг, сел.-хоз. товарищества и т. д.**

ВСЕГРУЗИНСКИЙ С'ЕЗД РАБОТНИЦ И КРЕСТЬЯНОК—ЧЛЕНОВ СОВЕТОВ

Группа делегаток Ахалцихского района.

Шесть дней продолжался с'езд. Исключительную активность проявили делегатки самых отсталых районов Грузии, Аджаристана, Абхазии, Юго-Осетии, выступая в прениях по докладам, сообщая о всех недочетах работы на местах.

Весь с'езд прошел под знаком самокритики.

Закончился доклад о пятилетнем плане культурного строительства в Грузии, исчерпаны все вопросы, одна за другой стали появляться на трибуне делегатки.

Вот делегатка Юго - Осетии т. Гасанова; она указывает на ряд недочетов в культурной работе в Юго-Осетии и приводит пример: открылся в Цхинвали ликпункт для женщин, приступили к занятиям и оказалось, что на 30 неграмотных женщин всего лишь... 2 учебника! В Юго-Осетии нет яслей, во многих школах преподавание в руках лишенцев.

Делегатка т. Соколова говорит об отсутствии антирелигиозной работы среди крестьянок Кахетии. До сих пор женщина в деревне сплошь да рядом еще находится во власти религиозного дурмана, во власти попов, местные же культорганизации бездействуют. К борьбе со старым бытом призывает т. Джафарли. В Люксембургском районе учитель женится на 11-летней девочке, а местные власти смотрят на это сквозь пальцы. Невнимательно относится к районам НКПрос, инструктора его появляются здесь редко. В Борчалинском районе тюркские школы не получают циркуляров на родном языке, — приходится искать переводчика.

Большинство выступавших в прениях говорило об отсутствии кадра подготовленных педагогов, слабой связи с центром.

Взбудоражили делегаток вопросы колхозного строительства! Указывали на достижения, вскрывали недочеты, призывали женщин к большей активности. Говорилось о недостатке агрономов, скверном инструктировании коллективных хозяйств, о борьбе кулаков с колхозниками.

В Кахетии кулаки предлагали крестьянам деньги, лишь бы те не вступали в колхоз, угрожали оружием, составляли целые группы для борьбы с колхозниками. Многие кулаки вели агитацию среди жен колхозников, призывая их отговорить мужей от вступления в колхозы.

Зачастую на неоднократные просьбы прислать инструктора колхозцентр отделывается молчанием. **Люксембургский район ждал инструктора ко «дню коллективизации», ждет его и по сей день.** Бывает, что инструктора недостаточно подготовлены, просто небрежны (село Таштикулари).

В доме крестьянина открылся всегрузинский с'езд работниц и крестьянок. На фото—регистрация делегаток

Вопросы советской работы также подверглись всестороннему обсуждению делегаток. В Абхазии женщине до сих пор уделяется мало внимания, очень редко созываются конференции женщин.

В Сенаки кредитное товарищество отказало в выдаче ссуды женщине - кроестьянке, было предложено явиться мужу! В селах Аджаристана до сих пор бывают случаи выдачи замуж малолетних девочек, местные же власти этому не препятствуют.

С'езд закрылся. Делегатки раз'едутся по городам, селам, деревням, аулам, чтобы с новыми силами, с новым опытом взяться за общественную работу. Работы — непочатый край, активности же и энергии хватит, об этом громко, во всеуслышание заявили на своем с'езде делегатки — работницы и батрачки.

Г. Ш.

ИСКУССТВО

ГОСОПЕРА

Открытие сезона в госопере на этот раз значительно отличалось от обычной картины первых спектаклей, неразрывно связанных с «Абесаломом». Перевалив за двести представлений, последний, в ожидании новой постановки, уступил свое место мелодичной опере М. Баланчивадзе «Тамар Цонери».

Блестяще возобновленная А. Р. Цуцунава в самом конце прошлого сезона, она прошла малозаметно, хотя представляла выдающийся интерес— не только исполнительский и художественно-постановочный, но и чисто музыкальный, благодаря тому, что на дирижерском месте Столермана сменил Ив. Палиашвили. Первый при всей своей старательности и внимании к партитуре «Тамары» ко многим ее страницам подошел лишь формально, тогда как Ив. Палиашвили сумел по новому осветить всю оперу, и отдельные ее эпизоды под его палочкой впервые засверкали всеми красками музыкальной палитры. На открытии сезона Ив. Палиашвили снова показал, что в толковании и передаче музыки грузинских опер он является совершенно незаменимым.

К сожалению, исполнительская сторона спектакля на этот раз была не на обычной высоте, что отчасти следует об'яснить наличием ряда новых исполнителей. Так, ответственную партию Тамары исполняла Овчаренко — певица молодая и в высшей степени способная. Если подойти к ней, как к начинающей артистке, передачу партии надо признать превосходной. Но ведь сценически труднейшая партия Тамары требует не ученического, хотя бы и блестящего, исполнения, а зрелой, законченной артистки. У аудитории Овчаренко имела успех, равно как и исполнительница партии Циры, тоже молодая и способная артистка, обладательница красивого голоса — Нинуа-Цагурия, о которой речь еще впереди.

Остальные исполнители, за исключением Шарашидзе (царь Георгий) и Бадридзе (шут), — старые.

Алеко.

ЮРИДИЧЕСКИЙ ОТДЕЛ

(Выходит по вторникам и пятницам)

● **Чл. кн. № 38469.** Инженер, получающий по службе 264 руб. и преподающий математику в вечернем техникуме, за что получает 80 руб., не является лицом педагогического труда, которое имеет в виду прим. к ст. 8 жил. закона, и должен платить за квартиру по совокупности всего заработка, т. е. по 77 коп. с кв. метра.

При учете излишков площади в расчет не принимается лицо, проживающее в квартире, но не имеющее права на жил. площадь.

● **Гр. Карповскому.** Мать может числиться на вашем иждивении, хотя бы она проживала в другом городе.

● **Гр. Лондаридзе.** В проф. союз можете быть зачислены на общем основании.

● **Пред. правления кут.-пром. артели «Урожай».** Студентам - рабфаковцам последнего курса, работающим в гос., общ. и коop. предприятиях и учреждениях на территории ЗСФСР, 8-часовой рабочий день сокращен на 2 часа (пост. ЗЦИК и ЗСНК от 27 сентября 1926 г. Действ. закон. о труде, стр. 350).

● **Чл. кн. № 38469.** Инженер, получающий по службе 264 р. и преподающий математику в вечернем техникуме, за что получает 80 руб., не является лицом педагогического труда, которое имеет в виду прим. к ст. 8 жил. закона, и должен платить за квартиру по совокупности всего заработка, т. е. по 77 коп. с кв. метра.

При учете излишков жил. площади в расчет не принимается лицо, проживающее в квартире, но не имеющее права на жил. площадь.

ФИЗКУЛЬТУРА

МАТЧИ С РОСТОВЦАМИ

2 и 3 ноября в Тифлисе состоялись два матча с футбольной командой ростовского «Динамо». В первый день против гостей играла вторая команда местного «Динамо». Матч окончился в ничью при счете 1:1. В следующей игре ростовцы встретились с командой металлистов и опять таки кончили матч в ничью 0:0

Необходимо отметить грубость, имевшую место в обоих матчах, дошедшую до того, что судьям, кстати сказать проведшим эти игры довольно слабо, пришлось удалить с поля трех игроков.

Сегодня против ростовских футболистов играет первая команда «Динамо». Начало матча в 3½ часа дня.

★★ 9 ноября сборная команда футболистов Азербайджана выезжает на ряд матчей в Персию.

★★ ТСФК пригласил 10 легкоатлетов Армении для участия в товарищеских соревнованиях, проводимых 8 и 9 ноября с участием бакинских физкультурников.

С ВОСЬМИ ДО ТРЕХ

★★ Сотрудники центрального правления **Закавтопромторга** (50 чел.) и **тифл. водоканала** (57 чел.) высказываются за срок занятий с 8 час. до 3-х зимою и с 7-ми до 2-х летом.

СОБОЛЕЗНОВАНИЕ ПО ПОВОДУ СМЕРТИ ТОВ. МРАВЬЯНА

Чрезвычайный посол Персии в Москве г-н Али Голи-хан потой от 29 октября выразил НКИД СССР соболезнование по случаю скоропостижной кончины заместителя председателя СНК ССРА тов. **Мравьяна.**

СПРАВОЧНЫЙ ОТДЕЛ

ИЗВЕЩЕНИЯ

● **2-е парт. совещание по нацменработе откладывается на 20-е ноября.**

● **Заседание ревизионной комиссии ТОК КП (б) Г—6 ноября, в 1 ч. дня в комн. № 53.** Присутствие т. т. Насаридзе, Юзбашева, Адамова, Ягнетинского, Роснадзе, Гамбарова, Новидзе, Зацарного, Иванова, Хуциберидзе, Памалашвили, Сергеева, Пилкашвили, Ишханова и Годаберлидзе обязательно.

● **В учраспред ТОК КП (б) Г вызываются** в комн. № 66 сегодня, в 10 ч. утра, на совещание: Шавгулидзе (сл. Тергали), Куправа (сл. почты), Эристов (доктор), Маркман (совпроф), Унгиадзе (совпроф), Дварелидзе (жилсоюз), Мариамидзе (трамвай), Панцхава (здравотдел ТИК), Дарахвелидзе (наркомюст), Качарава (наркомзем), Хмаладзе (адм. отд. ТИК), Тхилава (отд. мест. пром.), Сихашвили (пож. команда), директора заводов «Гамза», коксозавода, макаронной фабрики, зав. фин. отд. ТИК, Бирюков (ГУЭО), Гаидергидзе (водопровод), Элиашвили (упр. коммун. домами), Даквелидзе (наркомпрос), Мариамидзе (трамвай), Панцхава (здравотдел ТИК), Дарахвелидзе (наркомюст), Качарава (наркомзем), Хмаладзе (адм. отд. ТИК), Тхилава (отд. мест. пром.), Сихашвили (пож. команда), директора заводов «Гамза», коксозавода, макаронной фабрики, зав. фин. отд. ТИК, Бирюков (ГУЭО), Гаидергидзе (водопровод), Элиашвили (упр. коммун. домами).

● **В госуте** сегодня, в 6 ч. веч., а аудит. № 58—**открытое собрание ячейки ЛКСМ** профбюро. Присутствие всех членов и кандидатов обязательно без опоздания.

● **В клубе работников народного хозяйства** сегодня, в 7½ ч. веч.,—заседание строительной подсекции. Вход свободный.

● **В секции нацмен о-ва врачей Грузии** сегодня заседание. **В. С. Антадзе** — «Значение методики для результатов реакции агглютинации Видаля и ее интерпретация в клинике»; **Д. З. Штейнгель**—«Вопросы диагностики желудочной секреции в применении к клинике».

КУРС ОБЛИГАЦИЙ ГОСЗАЙМОВ

на 5 ноября 1929 года.

Госбанк, прочие кредитные учреждения и сберкассы продают и покупают государственные займы по нижеследующим ценам (включая текущий купон):

Покупают: 1-й выигр. 1922 г.—4 р. 99½ к., 3-й крестьянский—5 р. 05 к., 12-проц. рентный 1927 года—105 р. 13 к.

Продают и покупают: выигр. 1926 года—130 р. 50 к.—128 р. 50 к., 10-проц. выигр. 1927 г.—25 р. 64 к.—25 р. 54 к., 1-й заем индустр.—25 р. 32½ к.—25 р. 42½ к., 2-й заем индустр.—25 р. 60 к.—25 р. 50 к., беспроцентный—25 р. 60 к.—25 р. 50 к., 11-проц. заем 1928 года—102 р. 05 к.—102 р., беспроц. выигр. 1929 г.—101 р. 25 к.—100 р. 85 к., заем укр. кр. хоз. 1926 года—10 р. 80 к. — 10 р. 45 коп.

СПРОС НА РАБОЧУЮ СИЛУ

Биржа труда вызывает **из секции № 1**—Ламиева Д., Хананова М., Тер-Оганезова Х., Кобахидзе М., Рухадзе А., Будалова, Мудзишвили А., Категорова Г., Гугушвили Е., Даушвили, Килосания, Иванова А., Мусаелова А., Топчиева А., Туманян А., Геворкова А., Кандаланц В., Петросянц А.; **из секции № 2** — Водочкорна Е., Харитонову В., Мельина Г., Отепанова Т., Габинова Г., Кобахидзе Л., Маркарян М.; **из секции № 3** —Ревазишвили М., Багрямян Л., Топурия А., Кукушева Г., Арутинова Н., Судишвили Г., Бибилури Д., Церетели Д.; **из секции № 7**—Дундуа Д., Какабадзе Х., Цулукидзе А., Еджибия В., Арутинова В., Маргалитадзе Т., Каличава Г., Джумашянц С., Федорова А., Наврозашвили Ш., Тавадзе И.; **из секции № 5**—Габичвадзе Б., Харебова А., Челия Ш., Менадзе Ш., Бахтабова И., Чавчавадзе К., Нарванян М., Мирвелова Р., Нерсесян З., Нестороза С., Аджарушвили В., Рочкашвили А., Огапезова А., Лория Ш.; **из медицинской секции**—Малинову С., Шенкину А., Меерову С., Неврозову Т., Алиханову Е., Степанян М., Гогоберидзе Л.

АЛЛО! СЛУШАЙТЕ!

17—00—час пионера и школьника «Что дал Октябрь» на груз. яз. 17—25—радиогазета на груз. яз. 18—05—литературно-музыкальный час для деревни «Октябрь» (лозунги). 19—05—газета «Пролетарий» на арм. яз. 19—35—доклад «Красная армия к 12-й годовщине Октября» на груз. яз. 20—00 — доклад «Международное и внутреннее положение» (тов. Лисовский) на рус. яз. 20—30—доклад тов. Курсель «Достижения потреб. кооперации к 12-й годовщине Октября и ее очередные задачи» на рус. яз. 21—00—трансляция из Москвы концерта всесоюзной сетки. 23—00—час ОДР (техническая консультация). 23—20—недельная программа на яз. эсперанто. 23—35—последние новости, информация и сообщения.

ДЕКРЕТЫ—И ПОСТАНОВЛЕНИЯ

ПОСТАНОВЛЕНИЕ № 3

ЗАКАВКАЗСКОЙ ПРАВИТЕЛЬСТВЕННОЙ КОМИССИИ ПРИ ЦИК ЗСФСР ПО ПЕРЕВОДУ ПРЕДПРИЯТИЙ И УЧРЕЖДЕНИЙ НА НЕПРЕРЫВНОЕ ПРОИЗВОДСТВО

1 ноября 1929 года.

В порядке установления времени начала и окончания работы и получасового перерыва отдыха и приема пищи в учреждениях, перешедших на непрерывное производство, Закавказская правительственная комиссия по переводу предприятий и учреждений на непрерывное производство постановляет:

1. Предложить правительственным комиссиям по переводу предприятий и учреждений на непрерывное производство республик, входящих в состав ЗСФСР, установить время начала и окончания работы в учреждениях, перешедших на непрерывное производство, выявив мнение широких масс трудящихся, профессиональных и общественных организаций и заинтересованных ведомств по настоящему вопросу.

2. Предложить правительственным комиссиям по переводу предприятий и учреждений республик, входящих в состав ЗСФСР, установить порядок проведения получасового перерыва для отдыха и приема пищи в учреждениях, перешедших на непрерывное производство, предусмотрен таковой в правилах внутреннего распорядка, при чем получасовой перерыв для отдыха и приема пищи допустить лишь после первых 3½ часов работы.

Председатель Зак. правит. комиссии по переводу предпр. и учрежд. на непрерывное производство **ЯШВИЛИ.**

Ответственный секретарь **САХЕЛАШВИЛИ.**

Катарине, Искун, Ваграм и Перч Кайфаджян, Шогагат, Марине Никитичны с детьми, Хорен и Елизавета Асмаровы с детьми извещают родных и знакомых о кончине дорогого и незабвенного

АРУТЮНА МЕЛКОНОВИЧА ЧИЛИНГАРОВА

Вынос тела сегодня, в 3 ч. дня, из кв.—ул. Меликишвили (б. Цхнетская), 17. 6254

Гаяне Никитична, Вартан Мелконович, Шогагат Аракеловна, Мамикон, Корюн, Эля, Дохик, Мелкон, Шушик и Люсик Чилингаровы с глубоким прискорбием извещают о скоропостижной смерти дорогого и незабвенного мужа, брата, деверя и дяди

АРУТЮНА МЕЛКОНОВИЧА ЧИЛИНГАРОВА,

последовавшей в ночь на 3 ноября. Вынос тела сегодня, в 3 ч. дня, из кв.—ул. Меликишвили (б. Цхнетск.), 17, на Ходживанкск. кладб. 6257

Апхен Мелконовна, Манук Никитич, Леон, Рубен и Ваган Мануковичи с женами, Лиза Мосесова, Шамунэ Мануковна Атабекова с мужем и Гоаринэ Александровна Боракчиева с глубоким прискорбием извещают о скоропостижной смерти дорогого брата, шурина и дяди

АРУТЮНА МЕЛКОНОВИЧА ЧИЛИНГАРОВА

Вынос тела из кв.—ул. Меликишвили (б. Цхнетская), 17—на Ходживанкское кладбище сегодня в 3 часа дня. 6256

Государственный театр оперы и балета
Вторник, 5-го ноября, Вне абонемента
Билеты, взятые на 4-е ноября, действительны на 5-е ноября,
с участием М. П. Максаковой. Н. К. Печковского
КАРМЕН Кармен—М. П. Максакова. Микаэла—М. М. Бланкман. Дон Хозе—Н. К. Печковский, Эскамильо—И. М. Горелов. Дирижер—засл. арт. Павлов-Арбенин. Постан. засл. арт. Н. Н. Боголюбова. Танцы в пост. С. Н. Сергеева. Художник К. М. Иоанов.
Среда, 6-го ноября, 1-й спект. 6-го абон. ЧИО-ЧИО-САН. Чио Чио-Сан—М. В. Баратова. Суаузки—Г. Я. Хумарова. Пинкертон—Д. Я. Анджуладзе. Шарпс—Г. И. Бенадзе. Дириж. нар. арт. Ив. П. Палиашвили.
Пятница, 8 ноября, Вне абонемента, премьера ЦИСАНА
Последн. срок 4 взноса по абон. продлен до 6 ноября включит.
На все абон. спект. часть билетов оставл. для разовой продажи
По льготным талонам, оплаченным полностью, билеты предоставл. вне очереди до 2-х ч. дня.
6198

Т. Р. Т. Сезон 29-30 г.
Сегодня, 5 ноября, СПЕКТАКЛЬ 7-го АБОНЕМЕНТА
Ю. Либединский „ВЫСОТЫ" 8 картин
Постановка А. С. Любоша. Художник К. И. Иванов. Музоформление С. Г. Пашнева. Нач. в 8 ч. веч.
Оплата очередных взносов по абонементам производится до 6 ноября.
Завтра, 6 ноября, спектакль 8-го абонемента „ВЫСОТЫ".
6269

ТЕАТР ЮНОГО ЗРИТЕЛЯ
Русский сектор Плехановский пр., 103.
5—XI для 12 абон. | 9—XI для 5 абон. | 11—XI для 1 абон. | 14—XI для 4 абон. | 16—XI для 11 абон. | 21—XII для 3 абон.
А. Брушгейн и Б. Зон
ХИЖИНА ДЯДИ ТОМА 19 картин
Постановка М. А. Вах. Художник Д. Фомин. Музыка С. Г. Панкева.
Начало всех спектаклей в 6½ ч. веч.
6272
23—XI для 2 абон. | 28—XI для 10 абон. | 30—XI для 9 абон. | 5—XII для 6 абон. | 7—XII для 7 абон. | 21—XI для 3 абон.

АПОЛЛО Нач. 1 с. в 5 ч. 50 м. Новинка загр. произв. ТРИ ИСПЫТАНИЯ с уч. Нормы Толмедж
СОЛЕЙ Нач. 1 с. в 5 ч. 50 м. с. уч. Художн. др. загр. произв. Который из двух Жени Юго и К. Альдит
МИНЬОН Нач. 1 с. в 5 ч. 50 м. ОССИ ОСВАЛЬД в комедии ЭТО МОЙ ЖЕНИХ
ПАЛАС Нач. 1 с. в 6 ч. 15 м. 2-АЯ НЕДЕЛЯ „ЧЕРНЫЙ ЦИКЛОН"
АРФАСТО Нач. 1 с. в 5 ч. 50 м. Премьера „ИНЖЕНЕР ЕЛАГИН" с уч. МОНАХОВА
ДАРБАЗИ Нач. 1 с. в 6 ч. 15 м. Худож. др. загр. произв. „СЫН ПРИТОНА" Сверх прогр. ГАСТРОЛИ—С. П. Мар-Кнабе
6200 СКОРО—МЕРТВАЯ ПЕТЛЯ

Акц. о-во „ГОСМЕДТОРГПРОМ"
ПОКАЗАН К ПРИМЕНЕНИЮ ПРИ: АРТЕРИОСКЛЕРОЗЕ, СТАРЧЕСКОЙ СЛАБОСТИ, ПОЛОВОМ БЕССИЛИИ, НЕВРАСТЕНИИ, МАЛОКРОВИИ, МИОКАРДИТЕ и ПОДАГРЕ.
СПЕРМИН-ФАРМАКОН (ВЫТЯЖКА ИЗ СЕМЕННЫХ ЖЕЛЕЗ)
ПРОДАЖА ВО ВСЕХ АПТЕКАХ и МАГАЗИНАХ САНИТАРИИ и ГИГИЕНЫ СССР.
Цена за 1 флакон 1 р. 50 к.
При отсутствии препарата на местах заказы и деньги направлять: г. МОСКВА, ГОСМЕДТОРГПРОМ—„ГОНЕЦ" Москворецкая ул., 24.
ИЗГОТОВЛЕНИЕ ПРЕПАРАТОВ ПРОИЗВОДИТСЯ ПОД ПОСТОЯННЫМ НАБЛЮДЕНИЕМ КОНСУЛЬТАНТОВ-ПРОФЕССОРОВ
6147 12—2

Кино ДАРБАЗИ СЕГОДНЯ и ЕЖЕДНЕВНО
в каждом сеансе ГАСТРОЛИ московской певицы С. П. МАР-КНАБЕ
новый репертуар.
На экране худож. др. загр. произв. „СЫН ПРИТОНА"
Нач. 1 сеанса в 6 ч. 15 м.
6271

МАТЕМАТИК Г. Д. КОРГАНОВ
с высш. образов. гот. по математ. и физике в ВУЗ и в труд. школы. Аллавердская пл. (б. Аба-Абадская), 3-й Могнинский туп., 7, от 11—1 ч. и 4—6 ч. 6255 10-1

ПОДГОТОВКА
во все группы трудшкол. Ул. Саятнова (б. Католическая), 12, кв. Тертериана. 6186 5—5

ПРИЕЗЖАЯ
русская ищет место домработн. или воспитат. детей. 2-й туп. Вассера (б. Красногорск.), 10, до 12 ч. дня, Овсянникова. 6153 2—1

Нижеследующие документы (утерянные и похищенные) считать недействительными
Удост. на пр. ох. Шалвы Ходжава
Еркооп. кн. Анастасии Касрадзе
Страхкн. Погоса Саркисова
Еркооп. кн. Марии Минасян
Профкн. землес за № 10575 Александра Мшвениерадзе
Кооп. кн. за № 5173/4631 Ольги Бачилава
Профкн. ж.-л. Эмильина Одишария
Уд. личн. Оганеса Геворкова
Уд. личн. Арама Брсояна
Чл. кн. Киевск. укпрофо. Софии Котляровой
Хл. заб. кн. Авдотьи Ширяевой
Канд. б. ВКП (б) за № 5971 Кариба Ахмед оглы
Свид. о негод. к воен. сл. Доментия Цхададзе
Уд. личн. Анны Бериевой
Пенс. кн. Надежды Тархан-Моурави
Хл. заб. кн. Николая Акопова
Еркооп. кн. Владимира Булусашвили
Профкн. ра бирое Якова Штейнберга
Еркооп. кн. Алмаса Варваровой
Кн. ЗакТПО Владимира Квернадзе
Кн. „Гвардия", пенс. кн. собеса и уд. личн. Лидии Гедеванишвили
Уд. личн. за № 2274 ин. под. Григория Ливандопуло
Еркооп. кн. Маргариты Андриевой
Кооп. кн. „Юлдуз" Симона Бейербаха
Уд. личн. Тамары Чиджавадзе
Пенс. кн. Веры Зракашвили
Кооп. кн. ЗакТПО, хлебн. кн. Ибрагима Джафарова
Профкн. строит. Нерсила Гаспарян

МЕЖРАБПОМ-РУСЬ
СКОРО
В. Пудовкин НАТА ВАЧНАДЗЕ Мария Якобине в картине
„ЖИВОЙ ТРУП"
Производство „Межрабпом-фильм".
6271

1-го ноября с. г. со двора ДТОГПУ СБЕЖАЛА СОБАКА-ИЩЕЙКА
черной масти, породы роквейлер, сука, кличка „Ирма". Нашедшего или знающего местонахождение собаки просят сообщить в комендатуру ДТОГПУ (Молоканская, 60, тел. 10-57). Укрывательство собаки будет преследоваться по закону. 3—1

ДВЕ УЧАЩИЕСЯ
ищут пансион. Желат. с отд. комн. в районе Плехановского пр. Адр. ост. в рекл. отделе „Зари В.". 6252

ПРОДАЕТСЯ
мягк. мебель венск. раб. Ул. Дзержинскаго (быв. Петра Велик.). 11, кв. 25, во дв. 6261

Продается подержан. рояль.
Ул. Шавтели (б. Анчисхатск.), 5/7, Лукашвили. 6268

С 5 ноября, с 6 час. до 10 час. вечера,
НАЧИНАЕТСЯ ЧИСТКА
В ОТДЕЛЕ СОЦ. ОБЕСПЕЧЕНИЯ ТИФЛ. УЕЗДА
(пр. Руставели, № 39).
По постановлению Наркомсобеса выделена комиссия для проведения чистки. Отводы на инвалидов, взятых на учет отделом соц. обеспеч. Тифл. уезда, СДАВАТЬ ПИСЬМЕННО зав. отделом Г. Сихарулидзе, или же ОПУСТИТЬ в специальный ящик в отделе. 6203

К СВЕДЕНИЮ
госучреждений, предприятий, жилтов и частных граждан гор. Тифлиса:
ФЛАГИ установленные по образцу конституции СССР продаются в магазине Деткомиссии.
(Руставели, № 11). 6187 3—3
Там же принимаются специальн. заказы на флаги. Деткомиссия

ТРЕБУЕТСЯ СТАТИСТИК-ЭКОНОМИСТ,
умеющий поставить дело промышленной статистики.
Спр.: г. Ленинакан, госпредприятие „АРТИК-ТУФ". 6263

ВСЕ ДЛЯ РАДИО
Получен большой выбор радио-деталей. Каталог высылается бесплатно. Тифлис, ул. Коминтерна, 3. 6236 4—2

ПИСАТЬ
красиво научу, исправляю почерк в короткий срок. Ул. Кецховели (б. Лорис-Меликовская), № 4, кв. 2. 6196 0-1

НУЖНА домработн. в мал. семью. Плехановский пр., 12, 2 эт., кв. 3. Рек. обяз., от 5 до 7 ч. в. 6259

ПРОДАЕТСЯ
никкел. кровать. Ул. Камо, 56, Резунова. 6258

Нужна КОМНАТА
с мебелью в центре. Плата по соглаш. Ул. Коминтерна (быв. Дворцовая), 3, магазин „Все для радио". 6238 2—2

ВРАЧИ ЛЕЧЕБНИЦЫ

ГОСУДАРСТВЕННЫЙ ИНСТИТУТ ФИЗИАТРИИ И КУРОРТОЛОГИИ им. МИХА ЦХАКАЯ (ул. Ленина, № 49).
Все виды физических методов лечения:
электролечение, грязелечение, водолечение, светолечение, механотерапия, рентгено-радиотерапия, ингаляция, рентгенодиагностика.
ЛЕЧЕНИЕ АМБУЛАТОРНОЕ И СТАЦИОНАРНОЕ.
ПРИЕМ БОЛЬНЫХ ЕЖЕДНЕВНО кроме воскресных и праздничных дней от 10 ч. утра до 1 ч. дня | по ВНУТРЕННИМ (спец. болезни сердца, обмена веществ, пищеварит. органов, ревматические заболевания и др.).
По нервн. и женск. болезн.
Запись больных от 9 до 11 ч. утра.
ПРИЕМ ПЛАТНЫХ БОЛЬНЫХ.
Справки об условиях лечения в канцелярии института, а также письменно и по телефону 15—87. 0—1
5725

ЛЕЧЕБНИЦА коллект. врачей-специалистов для приход. частных больных
Внутренние болезни 11—1 ч. дня — Д-р мед. Катанян А. И.
Внутренние болезни 9½—11 ч. утра — Д-р Рамендик Б. Г.
Детские болезни 10—11 ч. утра — Д-р Рохлин М. К.
Женск. б. и акушер. 2—3 ч. дня — Д-р Сулханова О. М.
Женск. б. и акушер. 11—1 ч. дня — Д-р Бекзадов Р. А.
Хирургическ. болез. 3—4 дня — Д-р Юзбашев П. А.
Глазные болезни 2—3 ч. дня — Д-р Мирзоева С. З.
Горл., ушные