Т 501N70

Პროლეტარიანო ყველა ქვეყნისა, შეერთდით! Пролетарии всех стран, соединяйтесь! Butun elqelerin proletarlarb, birleşiniz! Պրոլետարներ բոլոր յուրաքանչյուր երկրների միացեք!

Год издания 8-й

ЗАРЯ ВОСТОКА

ОРГАН ЗАККРАЙКОМА ВКП (б) И ЦИК ЗСФСР

РЕДАКЦИЯ И ГЛАВНАЯ КОНТОРА: ТИФЛИС, ПР. РУСТАВЕЛИ, 36. ТЕЛЕГРАФНЫЙ АДРЕС: ТИФЛИС—ЗАРЯ

ТЕЛЕФОНЫ РЕДАКЦИИ И ГЛ. КОНТОРЫ:

Телефонограммы	26-11	Репортаж	14-96
Отв. секретарь, информац. и иллюстр.-худ. отд.	3-91	Зав. изд. и бухгалт.	22-31
Ночной секретарь	9-10	Отд. распр. и объяв.	16-73
Рабоч. и рабселькор. отд.	8-04	Багажная экспедиция	13-45
Парт. отд. и „Л. ГКП"	14-14	Отдел объявлений	26-11
Ин., Востока и ин. отд.	20-87	Упр. тран. и бухгалт.	2-70
Отдел „Сов. Закавказье" и литер.-худ. отд.	7-49	Стол заказов типогр.	5-68
		ФЗМК	20-68

РУКОПИСИ НЕ ВОЗВРАЩАЮТСЯ

С ЖАЛОБАМИ ПА НЕДОСТАВКУ ГАЗЕТ В ТИФЛИСЕ ЗВОНИТЬ ПО ТЕЛЕФОНУ 16-73

ПОДПИСНАЯ ПЛАТА на 1929 г.

ОБЩАЯ (для учреждений и частных гражданин):		ЛЬГОТНАЯ (для рабочих, служащих и крестьян):	
На 12 мес.	— 15 р. 50 к.	На 12 мес.	— 10 р. — к.
„ 6 „	— 7 р. — к.	„ 6 „	— 5 р. 50 к.
„ 3 „	— 3 р. 60 к.	„ 3 „	— 2 р. 85 к.
„ 1 „	— 1 р. 25 к.	„ 1 „	— 1 р. — к.
С прил. собр. сочинений В. И. ЛЕНИНА—30 рублей		С прил. собр. сочинений В. И. ЛЕНИНА—25 рублей	

Заграницу: на 1 м.—1,5 дол., 3 м.—4,5 д., 6 м.—8 д., 12 м.—15 д.

Пятница, 22 ноября 1929 г.

№ 268 (2236) Цена 5 коп.

ТАРИФ НА ОБ'ЯВЛЕНИЯ: (ЗА СТРОКУ НОНПАРЕЛИ)

Позади текста	— 80 к.
Среди „	— 1 р. 60 к.
Уголо: пов. „	— 1 р. 50 к.
„ средн „	— 3 р. — к.

При многократном печатании—скидка по соглашению. Сверх тарифа взим. 10 проц. городского налога

ОБЪЯВЛЕНИЯ ПРИНИМАЮТСЯ в главной конторе (просп. Руставели, 36) от 9 до 3½ ч. дня. После указан. срока взим. дополн. 10 процентов.

ОТДЕЛЕНИЯ: Москва—Мал. Ржевский пер., 6. Баку—Нагорн., 67, тел. 2-36. Батум—ул. III Интернационала, 33, тел. 1-92. Гянджа—ул. Сабира, раств. 84, тел. 1-44. Ленинакан—ул. 23, раств. 44, тел. 79. Сухум—Набережная-Ленина, 15, тел. „Заря Вост.". Кутаис—ул. Розы Люксембург, 64, тел. 2-10. Эривань—ул. Абовяна, тел. 69.

СЕГОДНЯ В НОМЕРЕ

ПЛЕНУМ ЦК ВКП (б). Резолюция по докладу т. Калинина о итогах и дальнейших задачах колхозного строительства.

ЗАГРАНИЦЕЙ: Новое выступление Свитальского с угрозами по адресу сейма. — Делегатская конференция английских горняков приняла предложения правительства.

СТАТЬИ: ПЕРЕДОВАЯ — «За фасцы»; СУЛЕЙМАН — «Международный обзор».

КОРРЕСПОНДЕНЦИИ: Ф. ЛЬВОВИЧ — «Артист» ТАТЬЯНА ЭФ — «Коммуна у Алагеза».

26036390 303-44004

ЗА КОЛХОЗЫ

Бурный темп хозяйственного строительства Советского Союза, перекрытие на деле самых оптимальных плановых предположений промышленного строительства, наметившееся выполнение пятилетки в сокращенный—четырехлетний — срок по целому ряду отраслей хозяйства нашли свое отражение в темпах развертывания колхозного движения.

Публикуемая сегодня резолюция ноябрьского пленума ЦК ВКП (б) отмечает существенный недостаток в развитии колхозного движения — отставание руководства от темпа и размаха колхозного движения. Не только крестьянская беднота и батрачество, но вслед за ними и середняк потянулись в коллективные хозяйства, убедившись на опыте в тех преимуществах, которые имеет обобществленное сельское хозяйство перед индивидуальным, единоличным крестьянским двором. Это создало такой темп роста колхозов, такое развитие колхозного движения, что к нему не успели приноровиться руководящие колхозным строительством организации — колхозцентры, и в результате колхозы возникали местами без должного руководства и помощи со стороны центров колхозных об'единений, возникали стихийно, по инициативе самого крестьянства.

Все это дает достаточно убедительный и ясный ответ на вопли из оппортунистического лагеря о насильственном насаждении колхозов, о навязывании их крестьянству, о «размычке» на этой почве. Те достижения в колхозном строительстве, которых добилась партия со времени XV с'езда и особенно после XVI партконференции, подвели нас вплотную к вопросу о массовой, сплошной коллективизации целых районов и областей. Рост колхозного хозяйства, значительное укрупнение размеров отдельных колхозов, охватывающих целые села и районы, ставит перед нами задачу максимального укрепления и улучшения руководства колхозами.

Те дефекты и недочеты в руководстве колхозным строительством, которые отмечает ноябрьский пленум ЦК ВКП (б) по всему Советскому Союзу, в большинстве своем присущи и колхозному движению республик ЗСФСР. Бурный рост колхозного движения в ЗСФСР, стихийное возникновение огромного количества новых колхозов по всем республикам Закавказья без соблюдения даже самых элементарных правил организации нередко приводило к тому, что в колхозцентрах республик не было даже точного учета количества колхозов на каждое данное число отчетного месяца.

Бесспорно, что в таких условиях мы имели значительные прорывы в области организованного руководства отдельными колхозами в целом ряде районов Закавказья. В условиях обострения классовой борьбы, в условиях, когда классовая борьба в ряде случаев переносится и внутрь колхоза (ведь, у нас, в Закавказьи, социальной чистки колхозов по настоящему не было), недостаточное руководство каждым отдельным колхозом приводило к чрезвычайно нежелательным результатам. Что это так—показали хлебозаготовки, во время которых отдельные колхозы, засоренные чуждыми нам классовыми элементами, увертывались от сдачи хлеба гос. органам и кооперации и сдавали его частникам различными окольными путями.

Особенно слабо поставлено руководство внутренней организацией колхоза. Вопросы трудового использования отдельных членов колхоза, вопросы распределения продуктов труда, вопросы оплаты и распределения прибылей разработаны у нас чрезвычайно слабо. Не только единообразия, но и простой осведомленности о том, как в каком колхозе урегулированы эти важнейшие вопросы, мы еще в Закавказьи не имеем. И по этой линии особенно часто просачивается в колхозы — особенно молодые, недавно возникшие—кулацкое влияние. Не говоря уже о том, что в отдельных случаях проникшие в колхоз кулаки или подкулачники стремятся использовать неразрешенность, неурегулированность этих вопросов для того, чтобы, с одной стороны, нажиться на этом и, с другой, — что еще важнее, — взорвать колхозное движение, разложить его изнутри, — такое положение приводит нередко к тому, что на этой почве начинаются ссоры, недоразумения, падает под'ем, охота к труду, и колхоз хиреет, чахнет и, в конце концов, погибает, если во-время не вмешивается партийная ячейка или ближайший партийный комитет.

Эти моменты необходимо учесть сейчас же и на основе имеющегося как в Закавказьи, так и в других республиках Советского Союза опыта выработать точные и ясные директивы по всем вопросам внутренней организации колхоза. При этом надо учитывать директиву пленума об усилении обобществленного фонда колхозов, как основы роста колхозного движения.

Намечаемая в этом году программа организации машинно-тракторных станций и тракторных колонн в Закавказьи, рост завоза машин — создает особо благоприятные условия для организованного воздействия на колхозное строительство. Надо только правильно организовать эту работу и всемерно усилить кадры, которые будут руководить этим грандиозным и новым в наших условиях строительством.

Вообще проблема кадров колхозного движения у нас стоит очень остро. Как руководящие, организаторские кадры, так и кадры специалистов, кадры технические, у нас очень слабы. Партийные организации еще не подошли вплотную к вопросу создания колхозных кадров. У нас, как правило, нехватает даже мало - мальски обученных трактористов, не говоря уже об агрономах или, тем более, агрономах - общественниках, которые должны быть в каждом крупном колхозе. Этой частью директивы ноябрьского пленума ЦК ВКП (б) нам придется заняться как следует, всерьез.

Чрезвычайная дробность хозяйств, незначительные размеры в большинстве случаев каждого отдельного колхоза в ЗСФСР ставят перед нами задачу значительного их укрупнения и наряду с этим необходимость кустования колхозов. Вопрос о кустовании колхозов в Закавказьи, поставленный уже более полугода тому назад, на практике разрешается пока еще крайне слабо. Пленум ЦК дает ясную и четкую директиву по этому вопросу: «кустовые об'единения должны стать производственными центрами, подготовляющими необходимые материально-технические предпосылки для укрупнения мелких колхозов и массового вовлечения в них окружающих крестьянских хозяйств». Вывод отсюда ясен: нашим колхозцентрам республик и партийным организациям надо сдвинуть работу по кустованию мелких колхозов с мертвой точки.

Резолюция ноябрьского пленума ЦК ВКП (б) об итогах и дальнейших задачах колхозного строительства дает совершенно четкую директиву организациям. Партийные организации и комсомол, промышленность и торговые органы, профсоюзы и кооперация—решительно все организации найдут в ней точные и прямые указания о том, что и как они должны делать для всемерного развития колхозного движения.

Резолюция пленума ЦК ВКП (б) должна служить образцом четкости, конкретности и ясности большевистского решения, большевистской директивы. Она должна быть внимательно и детально изучена и практически разработана в кратчайший срок каждым комитетом, каждой хозяйственной, кооперативной, профессиональной организацией. Резолюцию о колхозном движении должен хорошо знать каждый партиец, комсомолец, работник.

Вообще внимание партийных организаций к практическим вопросам колхозного строительства на местах должно быть значительно усилено.

Необходимо привлечь к всемерному обслуживанию колхозов целый ряд организаций, стоящих пока-что в стороне от колхозного строительства, иногда всту пающих с колхозами в соревнование, весьма далекое от социалистического. Различные материалы и газетные сообщения последнего времени изобилуют такими фактами, как отказ колхозу в машине, имеющейся на складе, отказ потребительской кооперации в первоочередном, льготном обслуживании колхоза, отказ наркомпроса в открытии библиотечки или детских яслей в крупной коммуне и т. п. И при этом можно услышать довод: «Что вы! У нас для села, для крестьян нехватает». Такая практика — несомненно и отчетливо правая практика — имеет еще место в наших условиях. И этой практике надо об'явить жесточайшую беспощадную борьбу.

Ноябрьский пленум ЦК ВКП (б) дает директиву усилить вовлечение промышленного пролетариата в непосредственное строительство колхозов, в непосредственное руководство колхозным движением. Осуществление этой директивы должно быть положено в основу всей работы по созданию кадров колхозного движения. Это будет лучшим обеспечением укрепления смычки рабочего класса с крестьянством, правильного и точного проведения классовой линии партии в деревне, успешного развертывания и укрепления всей работы по социалистической реконструкции деревни.

Тифлис—Вюртемберг

Тифлисский комсомол вызвал на социалистическое соревнование вюртембергскую организацию германского комсомола.

Вчера в 6 час. вечера в помещении театра Руставели открылась первая интернациональная конференция ленинского комсомола. На конференции —делегаты союза красных фронтовиков Германии, подшефного флота и представители союзных республик.

Конференция заслушала доклад т. Джавахидзе о 10-летии КИМ. С приветствиями от имени правительства выступил т. Миха Цхакая, ККА—т. Казанский, от ТК КП (б) Г—т. Асрибеков, от красных фронтовиков Германии—т. Рорлеппер, от подшефного флота—т. Степаненко, от комсомольской организации Украины — т. Мишкин, Узбекистана — т. Акиров, Азербайджана—т. Расулов, Армении —т. Сардарян и др.

На конференции заключен договор о социалистическом соревновании между тифлисской и вюртембергской организациями комсомола. По условиям договора тифлисская организация обязуется об'явить себя мобилизованной в Дальневосточную армию, взять шефство над 5 колхозами и коммунами и в 1930 году послать не менее 50 комсомольских бригад в деревню.

Мукден подчинялся приказам Нанкина

ЗНАМЕНАТЕЛЬНОЕ ЗАЯВЛЕНИЕ ПРЕДСТАВИТЕЛЯ ЧЖАН СЮЭ-ЛЯНА

ПЕЙПИН, 20-XI. (Зактаг). — «Журнал де-Пекин» опубликовал декларацию, сделанную 16 ноября генералом Цзин Хуа, представителем Чжан Сюэ - ляна в Тяньцзине. В конфликте с СССР Чжан Сюэ - лян, по словам генерала, полностью подчинялся приказам Нанкина. В начале конфликта Нанкин обещал отправить в Манчжурию 100.000 солдат и несколько миллионов долларов, но, занятый экспедицией против гоминьцзюня, Нанкин не прислал ни одного солдата и ни одного доллара. Китайско-советская война по словам генерала не об'явлена и вряд-ли будет об'явлена. Между тем, требуется слишком много солдат и денег. Создавшееся положение становится нестерпимым и необходимо найти выход.

ТРЕВОЖНОЕ ПОЛОЖЕНИЕ В ХАРБИНЕ

ТОКИО, 20-XI. (Зактаг). — Харбин наводнен полицией и патрулями гиринской бригады. Выясняется, что военное положение в Харбине и Фудзядяне введено в связи с замечавшимися бесчинствами некоторых китайских частей и опасениями бунта. После последних арестов гиминьистов резко оформилось движение недовольства китайского населения политикой властей. Власти опасаются скопившихся в Харбине и Фудзядяне множества китайских беженцев приграничного района, ограбленных в пути китайскими войсками. Военное положение обусловлено, кроме того, большими передвижениями войск к советской границе.

НАНКИН ЗАКУПАЕТ ВОЕННОЕ СНАРЯЖЕНИЕ

ПЕЙПИН, 20-XI. (Зактаг). — По сообщениям Демпо Цусин, нанкинцы пытаются закупить в Японии военное снаряжение.

Трусливая позиция индийских националистов

ЛОНДОН, 19-XI. (Зактаг). — После парламентских прений об Индии и опубликования переписки между Макдональдом и Болдуином (переписка устанавливает, что у Макдональда и Болдуина единство взглядов в вопросе об Индии), позиция индийских политических лидеров изменилась, поскольку прения и переписка показали, что правительство Макдональда не намерено изменять индийской политики английского правительства.

В Аллахабаде состоялось заседание исполнительной комиссии национального конгресса, на котором председательствовавший Мотилал Неру предложил изменить воззвание, опубликованное индийскими политическими лидерами в ноябре в Дели в ответ на декларацию вице-короля Индии. Это воззвание предлагало сотрудничество индийских политических деятелей в расширенной комиссии Саймона.

Неру, ссылаясь на то, что английское правительство не намерено изменять своей политики в Индии, заявил, что предложение английского правительства должно быть отклонено.

Расширенный пленум КИМ

МОСКВА, 21-XI. (Зактаг). — 20 ноября открылся расширенный пленум КИМ. С обширным докладом о решениях X пленума Исполкома Коминтерна и задачах КИМ выступил тов. Мануильский.

Пленум заслушал рапорт трудящейся молодежи Майкопского округа, в котором говорится: «Комсомольцы и беспартийная молодежь Майкопского округа отправили в Москву 1.000 тонн пшеницы, собранных в ознаменование десятилетия КИМ. План хлебозаготовок в Майкопском округе выполнен с превышением на 15 проц.».

Снова вопросы о „коммунистической пропаганде"

ГЕНДЕРСОНУ НЕЧЕГО ПРИБАВИТЬ

ЛОНДОН, 20-XI. (Зактаг). — Агентство Рейтер сообщает:

20 ноября в палате общин вновь было задано несколько вопросов, касающихся «коммунистической пропаганды». Отвечая на запросы, Гендерсон заявил, что не намерен ничего добавлять к об'яснениям, которые уже давал в палате по данному поводу.

БРЕД ТВЕРДОЛОБОГО

ЛОНДОН, 20-XI. (Зактаг). — В палате общин консерватор полковник Беллерс спросил:

«Знает ли правительство, что получение не из официальных советских источников торговых сведений в СССР и занятие частной торговлей в СССР влекут за собою смертную казнь и что предупреждаются ли британские подданные, получающие паспорта для поездки в СССР, в риске, которому они подвергаются?».

Гендерсон ответил, что никаких специальных предостережений на этот счет не делалось лицам, получающим паспорта. Однако, в связи с отсутствием официальных дипломатических отношений с СССР делалось общее предостережение о том, что английские подданные должны взять целиком на себя риск за пребывание на советской территории.

Депутат рабочей партии Кенворти спросил:

«Разве не факт, что ни один британский подданный не только не был расстрелян, но и не подвергался даже плохому обращению в СССР?».

КОНСЕРВАТОРЫ ГОТОВЯТ РЕЗОЛЮЦИЮ

ЛОНДОН, 20-XI. (Зактаг). — Консервативный депутат Питер Макдональд об'явил, что он внесет резолюцию о политике английского правительства по отношению к СССР».

ЗАЯВЛЕНИЕ ОВЕЙЯ

ЛОНДОН, 20-XI. (Зактаг). — Агентство Рейтер сообщает:

«Департамент заморской торговли сообщает, что назначенный английским послом в Москву Овей выражает готовность обсудить с английскими фирмами и индивидуальными лицами вопросы, касающиеся английской торговли на советском рынке».

НАГЛЫЕ КОММЕНТАРИИ ФРАНЦУЗСКОГО ОФИЦИОЗА

ПАРИЖ, 20-XI. (Зактаг). — «Тан» в передовой с удовлетворением констатирует, что, как показали прения в английском парламенте, возобновление англо - советских отношений вызывает усиленное беспокойство в некоторых политических кругах. Эти круги на практике якобы убеждаются, насколько неосторожно поступил Гендерсон, согласившись на обмен послами без предварительных обязательств Москвы по спорным вопросам, особенно по вопросу о пропаганде. Ссылаясь на воззвание Коминтерна «К народам Индии» и другие приводимые консерваторами факты «Тан» считает напрасными попытки советской печати отмежевать советское правительство от Коминтерна и освободить советское правительство от ответственности за действия Коминтерна.

Правительственные предложения приняты

ПРЕЕМНИК ГЕРБЕРТА СМИТА

ЛОНДОН, 20-XI. (Зактаг). — Гербер Смит, подавший в отставку с поста председателя обще - английской федерации горнорабочих, вышел также из состава исполкома федерации. Сообщают, что он сохранит пост председателя норкширской ассоциации горняков. Председателем общеанглийской федерации горняков избран Том Ричардс — лидер крайне правого крыла федерации.

РЕШЕНИЕ ГОРНЯЦКИХ ПРОФ-БЮРОКРАТОВ

ЛОНДОН, 20-XI. (Зактаг). — Общеанглийская делегатская конференция федерации горняков приняла правительственное предложение по вопросу о положении в угольной промышленности значительным большинством голосов. Против голосовали только организации Иоркшира и Форест оф Дина.

„Польша не может себе позволить роскошь широкого парламентаризма"

«ПРОГРАММНОЕ» ВЫСТУПЛЕНИЕ ПРЕМЬЕРА

ВАРШАВА, 20-XI. (Зактаг). — Выступая с публичным докладом, премьер Свитальский заявил, что в случае, если сейм будет упорствовать в вопросе пересмотра конституции, правительство не остановится перед приданием борьбе более широкого размаха.

«Правительство, — заявил Свитальский, — ни в коем случае не отажется от своих планов. Однако, оно хотело бы провести пересмотр конституции легальным путем».

По словам Свитальского, Польша не может позволить себе роскошь широкого парламентаризма и не «может также искать поддержки у национальных меньшинств».

ДЕКЛАРАЦИЯ НАЦИОНАЛ - ДЕМОКРАТОВ

Единственной демонстрацией против подготовки общественного мнения к государственному перевороту в связи с докладом Свитальского явилась вчерашняя демонстрация национал - демократической молодежи. Несколько сот студентов после митинга, направленного против германо - польского торгового договора, подошли к зданию филармонии, где выступал Свитальский. Между демонстрантами и полицией произошло столкновение, в результате которого ранено трое полицейских и несколько студентов. Демонстрация была рассеяна, но студенты снова собрались и устроили несколько митингов в различных пунктах города, где снова произошли столкновения.

«Газета Варшавска» и орган пепеэсовцев «Роботник» конфискованы за комментарии к выступлению Свитальского и сообщения о столкновениях между студентами и полицией.

Четыре месяца без допроса

ДЕКЛАРАЦИЯ АРЕСТОВАННЫХ ФРАНЦУЗСКИХ КОММУНИСТОВ

ПАРИЖ, 20-XI. (Зактаг). — Арестованные по делу о «заговоре против безопасности государства» член политбюро КПФ Бутонье, секретарь парижской организации компартии Мезьер и секретарь унитарного профсоюза работников связи Гурдо вручили на допросе следователю декларацию. Заключенные решительно протестуют против затягивания следствия и констатируют, что за четыре месяца заключения они допрашиваются впервые и что другие обвиняемые, арестованные в июле, до сих пор не допрошены ни разу. Обвиняемые заявляют, что попытка буржуазии путем затягивания следствия ослабить внимание пролетариата к походу правительства против компартии потерпит полную неудачу. Обвиняемые выражают уверенность, что трудящиеся заставят буржуазию освободить из тюрьмы деятелей компартии и унитарной федерации труда.

Перед морской конференцией

ТРЕБОВАНИЯ ЯПОНИИ

ТОКИО, 20-XI. (Зактаг). — Орган правительственной партии минсейто «Хоци» сообщает, что на совещании между японским посланником в Лондоне Мацудайрой и Макдональдом Мацудайра настаивал на требовании Японии установить пропорцию морских вооружений 10:10:7 и для крейсеров — 10.000 тонн.

ПРОТИВ ПРАВЫХ ОППОРТУНИСТОВ И ПРИМИРЕНЦЕВ

Одобряя решения пленума ЦК ВКП (б) о группе Бухарина, партийные массы предупреждают правых оппортунистов, что пропаганда их взглядов несовместима с принадлежностью к ВКП (б)

ПАРТСОБРАНИЯ ПРИВЕТСТВУЮТ РЕШЕНИЯ ЦК

(По телеграммам Зактага).

По всему СССР на фабриках и заводах, в городах, проходят собрания партийных активов и ячеек, посвященные решениям последнего пленума ЦК ВКП (б).

Партактив машиностроительного завода имени Маркса (Ленинград), отмечая развал правой оппозиции и отход от нее лучшей рабочей части, приветствует решение пленума. «Партия всегда знала тов. Бухарина, — заявляет актив, — как товарища, у которого имеется система политических воззрений по основным вопросам политики партии, совершенно отличная от ленинизма. Вся партия также знает, что тов. Бухарин играл роль попутчика в ленинском коллективе, проявлял антипартийные, мелко буржуазные колебания на всех решающих этапах революции». Вывод тов. Бухарина из Политбюро должен послужить серьезным предостережением не только тов. Бухарину, но и всей правой оппозиции, в том числе т.т. Рыкову и Томскому».

Аналогичные резолюции вынесены на партсобраниях «Красного Выборжца», металлического завода «Красный Путиловец» и др.

Общее собрание ячейки «Правды» (Москва) также целиком одобряет решения пленума ЦК, в частности одобряет решения о выводе тов. Бухарина из Политбюро и о строжайшем предупреждении т. т. Рыкову и Томскому. Гнилой маневр т. т. Бухарина, Томского и Рыкова, пытавшихся, не снимая своих клеветнических обвинений против партии, не отказываясь ни от одной из своих оппортунистических ошибок, изобразить дело так, что якобы разногласия сняты жизнью, был правильно разоблачен пленумом. ЦК справедливо отбросил дипломатические увертки группы т. Бухарина, пытавшейся спрятать все обвинения против партии до первых хозяйственных затруднений, чтобы потом вновь выдвинуть их против партии.

Собрание считает совершенно правильным решение пленума о том, что пропаганда взглядов правого оппортунизма и примиренчества к нему не совместима с принадлежностью к ВКП (б).

Собрание партактивов Кривого Рога, Рыковского района, Артемовского округа, харьковского паровозостроительного завода, цеховые собрания электрозавода в Харькове и др. отмечают, что дальнейшая борьба правых против генеральной линии партии поставит их вне рядов ленинской партии.

Бюро минского окружкома партии, актив минской парторганизации и партколлективы ряда крупных фабрик Минска целиком присоединяются к постановлениям пленума ЦК ВКП (б).

Все собрания, считая, что главной опасностью остается правый уклон и примиренчество к нему, вместе с тем подчеркивают, что ни в коем случае нельзя ослаблять борьбы с левооппортунистическими, троцкистскими и полутроцкистскими настроениями и терпимым отношением к таким настроениям.

РЕШЕНИЕ ПЛЕНУМА—ПОСЛЕДНЕЕ ПРЕДУПРЕЖДЕНИЕ

БАКУ, 21-XI. (Зактаг). — Заслушав сообщение секретаря ЦК АКП (б) т. Гикало об итогах пленума ЦК ВКП (б), расширенное заседание президиумов ЦК, БК и ЦКК АКП (б) совместно с активом районов и коммунистами-хозяйственниками и профессионалистами целиком и полностью одобряет все решения и постановления последнего пленума ЦК ВКП (б).

— Соглашаясь на словах с генеральной линией партии, — говорится в резолюции заседания, — правые уклонисты (т. т. Бухарин, Рыков, Томский и др.) в то же время на деле продолжают отстаивать свои оппозиционные взгляды, осужденные партией. Решение пленума ЦК ВКП (б) является последним предупреждением для всех правых уклонистов, независимо от занимаемого ими положения. Всякие попытки с их стороны продолжать беспринципную борьбу и вести пропаганду своих оппортунистических взглядов повлекут за собой решительные дальнейшие организационные мероприятия, вплоть до исключения из рядов партии.

Собрание предлагает всем партийным организациям и всем членам АКП (б) еще больше усилить борьбу на два фронта — против правых и «левых» уклонов и против примиренчества.

ЕДИНОДУШНЫЙ ОТПОР ФРАКЦИОНЕРАМ

ЭРИВАНЬ, 21-XI. (По телефону от нашего кор.).

В течение последних дней по всей эриванской организации проходят собрания ячеек, которые обсуждают вопрос о правом уклоне.

19 ноября на лесопильном заводе Армлеса состоялось собрание ячеек швейной фабрики, Армснкино и Банкоопа. Собрание вынесло резолюцию, в которой отметило правильность решений последнего пленума ЦК ВКП (б) в отношении идеолога правого уклона т. Бухарина, а также вынесения последнего предупреждения т. т. Рыкову и Томскому.

Собрание ячеек единодушно требует от руководящих парт. органов не останавливаться перед организационными мерами в отношении всех тех, кто мешает строительству социализма, выполнению пятилетки и кто расшатывает железное единство ленинской ВКП (б) своей фракционной и анти - большевистской работой.

На всех ячейковых собраниях подобные резолюции принимаются единогласно. Выступлений, защищавших правых уклонистов, нигде не было.

Рабочие п/о наружного освещения коммунхоза Баксовета, подавшие заявления о приеме их в партию. Первый ряд (слева направо) — Парашев, Дворкин, Вольфсон. Второй ряд — Гурков, Автандилов, Похило

В ответ на выступления правых

(БАКУ)

ТРУДНОСТИ, КОТОРЫЕ СТОЯТ ПЕРЕД ПАРТИЕЙ И РАБОЧИМ КЛАССОМ, ВЫЗЫВАЮТ У МАЛОВЕРОВ РАСТЕРЯННОСТЬ, ШАТАНИЯ И УКЛОНЫ ОТ ГЕНЕРАЛЬНОЙ ЛИНИИ ПАРТИИ.

В ОТВЕТ НА ВЫСТУПЛЕНИЕ ПРАВЫХ РАБОЧИЕ ПОДАЮТ КОЛЛЕКТИВНЫЕ ЗАЯВЛЕНИЯ О ПРИЕМЕ ИХ В ПАРТИЮ.

В ЧИСЛЕ 8 ЧЕЛОВЕК РАБОЧИХ ПОДОТДЕЛА НАРУЖНОГО ОСВЕЩЕНИЯ КОММУНХОЗА БАКСОВЕТА, ПОДАВШИХ ЗАЯВЛЕНИЕ, БОЛЬШИНСТВО СТАРЫХ, КВАЛИФИЦИРОВАННЫХ РАБОЧИХ С БОЛЬШИМ ПРОИЗВОДСТВЕННЫМ СТАЖЕМ. У ЧЕТЫРЕХ ИЗ НИХ ПРОИЗВОДСТВЕННЫЙ СТАЖ ОТ 10 ДО 40 ЛЕТ.

В ЗАЯВЛЕНИИ ЭТОЙ ГРУППЫ РАБОЧИХ ГОВОРИТСЯ:

«В ВИДУ ТРУДНОСТЕЙ, ПЕРЕЖИВАЕМЫХ ПАРТИЕЙ И СТРАНОЙ, И МАЛОДУШИЯ УКЛОНИСТОВ, КОТОРЫЕ МЕШАЮТ ПАРТИИ И СТРАНЕ ИТТИ К СОЦИАЛИЗМУ, ПРОСИМ ПРИНЯТЬ НАС В ВКП (б)».

ЗАЯВЛЕНИЕ ЭТО И НОВЫЕ БОЛЬШЕВИКИ В НАШИХ РЯДАХ ИЗ ЧИСЛА ПЕРЕДОВЫХ РАБОЧИХ СЛУЖАТ ЛУЧШИМ ОТВЕТОМ ПАНИКЕРАМ ИЗ ЛАГЕРЯ ПРАВЫХ, ОТОРВАВШИМСЯ ОТ РАБОЧИХ МАСС И ПОТЕРЯВШИМ ВЕРУ В СИЛЫ РАБОЧЕГО КЛАССА.

ТАК ОТВЕЧАЮТ РАБОЧИЕ МАЛОВЕРАМ И ПЫТИКАМ.

А. ПР—С.

Глашатаям либерализма нет места в большевистской партии

МОСКВА, 21-XI.

(По телефону от нашего корреспондента).

В статье «Глашатаям либерализма нет места в большевистской партии» «Правда» сегодня пишет:

«Разногласия между партией и бухаринской группой из тактических превратились в программные. Отдельные предложения, выдвигавшиеся правыми на различных этапах и своевременно отвергнутые партией, связываются теперь в целую программу, базирующуюся в основном на старых политических ошибках т. Бухарина, неоднократно осужденных т. Лениным и другими.

Либеральное толкование бухаринской группой нэпа, — пишет далее «Правда», — означающее по существу отказ от регулирования пролетарским государством рыночных отношений и сводящееся к свободе развития капиталистических отношений в стране, стремление бухаринской группы добиться прекращения наступления на кулака, курс бухаринской группы на свертывание проводимого партией быстрого темпа индустриализации, попытки бухаринской группы задержать быстрый темп строительства совхозов и гигантский рост колхозного движения, — все это неопровержимо свидетельствует о приближении капитулянтской программы бухаринской группы к политике меньшевиков и либералов.

Мы не будем перечислять все расхождения платформы правых оппортунистов с программой партии, но в основном программа бухаринской группы является программой капитуляции перед капиталистическими элементами. Недаром меньшевики и либералы так бурно рукоплещут правым уклонистам, дезертирующим с фронта социалистического наступления. Недаром Устрялов так сочувственно встречает каждое новое выступление т. Бухарина.

«У Бухарина, — пишет Н. Устрялов, — четкий рисунок: если партийные ветры в данный момент ему не благоприятны, то исторические, напротив, ему по пути».

«Но, что Бухарин высказывает более или менее академически об'ективно, его сторонники и оружоносцы, утверждают и заостряют. Некоторые из них даже открыто уподобляют левый курс «политике татарских ханов, выбивающих поборы с населения», и называют его «феодальной эксплоатацией крестьян».

Впрочем, вопрос, конечно, не в словах: вначале было дело; революции, как и контр - революции делаются классами, массами, народами. Апостол Петр трижды отрекся от Христа и все же отошел вечность великим христианским движником. Так и Бухарину, трижды отрекшемуся от своего «обогащайтесь», видно суждено уйти в историю навеки осененным благодатью этого сочного лозунга».

Этот устряловский поцелуй т. Бухарин безусловно заслужил, ибо вся позиция бухаринской группы очевидно отражает интересы наших классовых врагов.

Задача генеральной проверки—освобождение партии от либеральствующих оппортунистов, которые не хотят подчиниться партийным решениям, которые после постановления пленума будут продолжать программу антиленинских взглядов.

Не формального подчинения партийной дисциплине, а сознательного и искреннего разделения взглядов партии и проведения линии партии мы требуем от наших партийцев.

Не формального согласия с программой партии, а четкого и безоговорочного разрыва с либеральной программой правого оппортунизма мы должны потребовать от каждого сторонника правых, желающего итти в ногу с партией».

СУЛЕЙМАН

Международный обзор

Трусость и нерешительность лейбористского правительства приобретает поистине курьезные формы. Оно следит буквально за каждым шагом твердолобых, приноравливаясь к требованиям и даже вкусам своих «политических врагов». Выйдя из парламентских выборов победителями, лейбористы пытаются сейчас проводить свою политику не вопреки воле своих «побежденных» конкурентов, но в полном согласии с нею, и невольно возникает вопрос: подлинно ли потеряли консерваторы, потерпев поражение на выборах?

Шумиха, поднятая в палате общин вокруг возобновления англо-советских отношений, и робость и растерянность, проявляемые «рабочим» правительством перед лицом беснующегося консервативного меньшинства парламента, вскрывают ничтожество, полную несамостоятельность и жалкую трусость лидеров, незаслуженно присвоивших себе звание «рабочих». Даже оставаясь в рамках столь ревниво оберегаемой ими буржуазной конституции, лейбористы могли бы не унижаться перед твердолобыми и в так называемом «русском вопросе» могли бы действовать, опираясь на парламентское большинство либералов и рабочей партии. Такой образ действия вполне соответствовал бы практике буржуазных демократий и не представлял бы ничего революционного. Но лейбористы предпочитают действовать иначе. Свою «историческую миссию» они видят, повидимому, в добровольном услужении наиболее реакционной части британского капитала.

В «русском вопросе» особенно четко выявилось подлинное политическое лицо «рабочего» правительства Англии. Сознавая хорошо, что требование скорейшего восстановления отношений с СССР является требованием подавляющего большинства страны, наконец, располагая в стенах парламента бесспорным большинством в этом вопросе, правительство Макдональда в настоящее время занято «согласованием» уже принятого палатой против голосов консерваторов решения с позицией консервативного же меньшинства, хотя как с точки зрения пользы англо-советских отношений, так и с точки зрения укрепления авторитета лейбористского правительства в рабочих массах в подобном «согласовании» решительно нет никакой нужды. А между тем, только желанием «согласовать» свою политику с антисоветской политикой твердолобых и попыткой найти с ними общий язык можно об'яснить последние выступления Гендерсона с «раз'яснениями» на запросы консервативных депутатов. Этими же целями, повидимому, продиктовано выступление Макдональда на банкете у лорд-мэра в Лондоне.

* * *

Желание действовать с согласия консерваторов проглядывает, впрочем, во всей деятельности «рабочего» правительства с первых же шагов его в области «восстановления» англо-советских отношений. Не говоря уже о продолжительном саботаже их, вполне отвечавшем взглядам твердолобых на «улучшение» англо-советских взаимоотношений, следует отметить, что даже имеющий чисто техническое значение англо-советский протокол о процедуре, подписанный 3 октября этого года в Лондоне, носит на себе печать попыток британского министерства иностранных дел придать факту возобновления англо-советских отношений приемлемый для консерваторов характер, хотя ни реальное соотношение классовых сил в стране, ни даже каррикатурное отражение этого соотношения в парламенте не создают для «рабочего» правительства никакой необходимости в подобном низкопоклонстве перед реакционнейшей партией британского капитала.

Параграф 7-й указанного протокола гласит:

«Немедленно после действительного обмена послами и не позже дня вручения соответствующими послами их верительных грамот оба правительства взаимно подтвердят обязательство касательно пропаганды, изложенное в статье 16 договора, подписанного 8 августа 1924 года между Великобританией и Северной Ирландией, с одной стороны, и СССР — с другой».

Что означает этот параграф? — Досрочное вступление в силу (с момента появления советского посла на английской земле и английского на советской) одной лишь 16-й статьи (о пропаганде) договора 1924 г., ибо договор в целом, в виду его нератификации, не вступил в силу и к тому же отношение к нему обоих правительств, согласно § 1 англо-советского протокола, подлежит еще выяснению.

Для кого же предназначен этот дипломатический фортель?—Для консерваторов, ибо демагогия в вопросе о пресловутой «пропаганде» является привилегией не либералов и не лейбористов, а консерваторов. И придан

ПЛЕНУМ ЦК ВКП (б)

ИТОГИ И ДАЛЬНЕЙШИЕ ЗАДАЧИ КОЛХОЗНОГО СТРОИТЕЛЬСТВА

Резолюция по докладу т. Каминского, принятая 17 ноября 1929 г.

СССР ВСТУПИЛ В ПОЛОСУ РАЗВЕРНУТОГО СОЦИАЛИСТИЧЕСКОГО ПЕРЕУСТРОЙСТВА ДЕРЕВНИ И СТРОИТЕЛЬСТВА КРУПНОГО СОЦИАЛИСТИЧЕСКОГО ЗЕМЛЕДЕЛИЯ

ДОСТИГНУТЫЙ РАЗМАХ КОЛХОЗНОГО СТРОИТЕЛЬСТВА ПРЕВЗОШЕЛ ВСЕ ПЛАНОВЫЕ ПРЕДПОЛОЖЕНИЯ, ВСЕ ОТЧЕТЛИВЕЕ ВЫЯВЛЯЯ ТО ГИГАНТСКОЕ УСКОРЕНИЕ ТЕМПОВ РАЗВИТИЯ СОЦИАЛИСТИЧЕСКОГО СТРОИТЕЛЬСТВА, КОТОРОЕ ПРЕДВИДЕЛ ЛЕНИН

ПАРТИЯ И РАБОЧИЙ КЛАСС, НЕОСЛАБНО БОРЯСЬ С ОППОРТУНИСТИЧЕСКИМИ ЭЛЕМЕНТАМИ И ПРИМИРЕНЧЕСТВОМ С НИМИ В СВОИХ РЯДАХ, РАЗВИВАЯ ЭНЕРГИЧНОЕ НАСТУПЛЕНИЕ НА ВРАЖДЕБНЫЕ ПРОЛЕТАРСКОЙ ДИКТАТУРЕ КЛАССОВЫЕ СИЛЫ, РЕШИТЕЛЬНО ПОВЕЛА ВПЕРЕД БЕДНЯЦКО - СЕРЕДНЯЦКИЕ МАССЫ ДЕРЕВНИ ПО ПУТИ СОЦИАЛИСТИЧЕСКОЙ РЕКОНСТРУКЦИИ СЕЛЬСКОГО ХОЗЯЙСТВА

Итоги колхозного строительства

1. XV с'езд партии поставил в качестве основной задачи партии в деревне «постепенный переход распыленных крестьянских хозяйств на рельсы крупного производства». За последние два года партия добилась крупнейших успехов в осуществлении этой директивы XV с'езда. **СССР вступил в полосу развернутого социалистического переустройства деревни и строительства крупного социалистического земледелия.**

На основе развертывания производственной смычки, массовой контрактации и т. д. растет производственное кооперирование крестьянских хозяйств, которое все больше переходит в высшую ступень и перерастает в колхозное движение. **Вслед за бедняком в колхозы двинулась и середняцкая масса. С вовлечением миллионных масс деревни колхозное движение приобретает решающее значение в осуществлении ленинского кооперативного плана.**

Подводя итоги колхозному строительству, необходимо отметить: быстрый рост охвата крестьянских хозяйств колхозами, осуществление новых организационных форм и методов коллективизации, частности на основе опыта машинно-тракторных станций, строительство крупных колхозов и усиление их роли, охват колхозами целых селений, переход к сплошной коллективизации районов и округов. Колхозное движение ставит уже задачу сплошной коллективизации перед отдельными областями.

Столь значительные успехи колхозного движения являются прямым результатом последовательного проведения генеральной линии партии, обеспечивающего мощный рост промышленности, усиление смычки рабочего класса с основными массами крестьянства, насаждение кооперативной общественности, усиление политической активности масс, рост материальных и культурных ресурсов пролетарского государства.

Итоги развернувшегося коллективного строительства выявляют гигантские возможности под'ема производительных сил сельского хозяйства, заложенные в условиях советского строя. Начинается новый исторический этап социалистического преобразования сельского хозяйства на путях укрепления производственной смычки пролетарского государства с основными бедняцко-середняцкими массами деревни.

Вместе с тем этот бурный рост колхозного движения ставит перед партией ряд новых сложнейших задач и выявляет новые трудности и недостатки колхозного строительства, из которых важнейшими в настоящее время являются низкий уровень технической базы колхозов, недостаточная организованность, низкая производительность труда в колхозах, острый недостаток кадров колхозников, почти отсутствие необходимых специалистов, засоренность социального состава части колхозов, недостаточная приспособленность форм руководства к масштабам колхозного движения, а также отставание от темпа и размаха этого движения и нередко, прямая неудовлетворительность руководящих органов колхозного движения.

2. Широкое развертывание колхозного движения протекает в обстановке обострения классовой борьбы в деревне и изменения ее форм и методов. Наряду с усилением прямой и открытой борьбы кулачества против коллективизации, доходящей до прямого террора (убийства, поджоги, вредительство), кулаки все чаще переходят к замаскированным, скрытым формам борьбы и эксплоатации, проникая в колхозы и даже в органы управления колхозов, чтобы разложить и взорвать их изнутри.

В условиях обострившейся классовой борьбы особое значение приобретает последовательное проведение мероприятий по борьбе с лже-колхозами, являющимися средством маскировки и орудием кулацких элементов деревни.

Продолжая и усиливая борьбу против капиталистических элементов деревни, развивая решительное наступление на кулака, всячески преграждая и пресекая попытки проникновения кулаков в колхозы, партия должна упорной систематической работой обеспечить сплочение батрацко - бедняцкого ядра в колхозах. Это тем более необходимо, что в самих колхозах, особенно в колхозах простейшего типа, поскольку в них далеко еще не обобществлены все средства производства и вообще сильны мелко-собственнические интересы, остается значительная опасность кулацких влияний. **В связи с этим особенно необходимо всемерное укрепление обобществленных фондов колхозов, как основы роста колхозного движения, а также осуществление прочной связи колхозов со всей системой советского хозяйства.**

Важнейшей задачей партийных организаций является **всемерное усиление участия и руководящего влияния пролетарских элементов города и пролетарских и полупролетарских слоев деревни в колхозном движении.** При этом особое значение имеет организация батрацко-бедняцких групп в простейших производственных кооперативных об'единениях и первичных формах коллективных хозяйств (товарищества по совместной обработке земли).

3. **Достигнутый размах колхозного строительства превзошел все плановые предположения, все отчетливее выявляя то гигантское ускорение темпов развития социалистического строительства, которое предвидел Ленин.**

Партия со все большим и большим успехом решает задачи построения крупного обобществленного сельского хозяйства, тем самым разоблачая капитулянтскую сущность взглядов правых оппортунистов, направленных против политики партии в области коллективизации сельского хозяйства.

Партия и рабочий класс, неослабно борясь с оппортунистическими элементами и примиренчеством с ним в своих рядах, развивая энергичное наступление на враждебные пролетарской диктатуре классовые силы, решительно повела вперед бедняцко - середняцкие массы деревни по пути социалистической реконструкции сельского хозяйства.

Вопреки фальшивым «теориям» лидеров правой оппозиции о «деградации» сельского хозяйства, мы имеем на деле ускоряющийся рост производительных сил в сельском хозяйстве на основе быстрого развития обобществленного сектора и массового под'ема индивидуальных бедняцко - середняцких крестьянских хозяйств.

Вопреки капитулянтским «теориям» о «врастании» кулака в социализм, вопреки паническим требованиям правых оппортунистов развязать «свободный оборот» для капиталистических элементов и снизить темп индустриализации и обобществления сельского хозяйства, партия проводит и будет проводить курс на решительную борьбу с кулаком, выкорчевывание корней капитализма в сельском хозяйстве, быстрейшее об'единение индивидуальных бедняцко - середняцких хозяйств в крупные коллективные хозяйства и подготовку условий для развития планового продуктообмена между городом и деревней.

Очередные задачи колхозного строительства

Материально-техническая база

4. **Основная трудность колхозного строительства в настоящий период заключается в отсталости технической базы.** Крупное высокопроизводительное, действительно социалистическое производство в сельском хозяйстве можно построить только на базе современной машинной техники и электрификации. Поэтому первостепенное значение имеет создание материально-технической базы для социалистического преобразования деревни.

Пленум ЦК одобряет постановление Политбюро **о расширении плана тракторостроения и машиностроения, о немедленном приступе к постройке двух новых тракторных заводов, производительностью по 50.000 тракторов (гусеничных) каждый, постройке двух заводов комбайнов и расширению заводов сложных сельхозмашин, химической промышленности и т. д.** Необходимо также развертывание строительства электростанций и электромашин для сельского хозяйства и для переработки сельхозпродуктов. Всемерное развертывание этого строительства создает необходимую техническую базу для крупного социалистического земледелия и необходимые предпосылки для осуществления коренной и технической революции в сельском хозяйстве и для его обобществления.

Пленум ЦК считает необходимым **приступить к привлечению средств крестьянского населения к финансирование этого строительства,** в частности путем организации на тракторных заводах и заводах сложных сельхозмашин приема предварительных заказов и практики задатков непосредственно от отдельных колхозов и об'единений на тракторы, комбайны и сложные сельхозмашины. Необходимо развернуть широкую кампанию в колхозах по образованию специального экспортного фонда для закупки импортных тракторов.

В условиях массового развертывания колхозного строительства **необходимо уделить все большее внимание делу строительства крупных машинизированных колхозов,** которые должны использовать в своей технической организации опыт совхозов, постепенно превращаясь в подлинные социалистические предприятия, построенные на базе современной машинной техники и новейших научных достижений.

Особо важное значение в деле строительства крупных колхозов имеют межселенные машинно - тракторные станции. Создавая широкую возможность использования преимуществ современной техники в крестьянских хозяйствах, машинно-тракторные станции должны стать центром сплошной коллективизации целых районов.

Пленум ЦК одобряет создание всесоюзного центра машинно-тракторных станций (Тракторцентр) и вхождение его в общую систему колхозного строительства (Всесоюзный колхозцентр), как специального автономного центра.

При наличии большого процента безинвентарных крестьянских хозяйств и при остром недостатке тракторов и сложных машин важнейшая задача колхозного строительства в настоящий период заключается в том, чтобы **наряду со строительством высших форм коллективизации на передовой технической базе содействовать миллионам крестьянских хозяйств использовать с повышенной эффективностью и более простые орудия производства в пределах простейших колхозов и кооперативных производственных об'единений.** Важная роль принадлежит кустовым об'единениям колхозов, выдвинутым инициативой самих колхозов и целиком оправдавшим себя в практике колхозного строительства. Организуя совместное использование в мелких колхозах сложных машин и тракторов, об'единяя мелкие колхозы для совместного строительства предприятий, тракторных колонн и крупных машинных станций с конной или смешанной тяговой силой (прокатных пунктов), **кустовые об'единения должны стать производственными центрами, подготовляющими необходимые материально-технические предпосылки для укрепления мелких колхозов и массового вовлечения в них окружающих крестьянских хозяйств.**

Таким образом, строительство крупных колхозов должно развиваться разнообразными путями, в различных формах при непрерывном усилении организующего влияния социалистической промышленности и крупных совхозов под руководством пролетарского государства.

Задача партии заключается в том, чтобы, учитывая всю необходимость и разнообразие путей перевода десятков миллионов крестьянских хозяйств к крупному социалистическому земледелию, **всемерно развивать инициативу и самодеятельность самих масс в колхозном строительстве при усилении руководства колхозным движением со стороны партии и развитии новых форм связи и помощи рабочего класса основным массам деревни в дело переустройства сельского хозяйства.** При этом значительно должна быть увеличена и роль государственных, в первую очередь земельных, органов в руководстве колхозным строительством.

Производительность труда в колхозах

5. Коренным недостатком колхозного движения является сравнительно низкая производительность труда, недостаточная производственная дисциплина и отсутствие должного внимания руководящих органов колхозного движения к делу организации труда в колхозах. Потому **в каждом колхозе необходима настойчивая систематическая борьба за повышение производительности труда, поднятие урожайности и увеличение товарной продукции.**

В этих целях нужно, прежде всего, добиться решительного перелома в поднятии трудовой дисциплины в колхозах на основе действительно сознательного отношения членов колхозов к своим обязанностям, проводя при этом **принцип ответственности за порученную работу, создавая личную материальную заинтересованность каждого колхозника в поднятии производительности труда** (сдельная оплата труда, нормировка выработок, система премирования и т. д.). Для повышения производительности труда **должны быть всемерно использованы методы социалистического соревнования, развития работы производственных совещаний и широкого развертывания самокритики.**

Существенным вопросом для укрепления колхозов является такая организация хозяйства, которая в зависимости от условий района обеспечила бы максимальное использование рабочей силы колхозников (животноводство, интенсивные культуры, подсобные предприятия, кустарные промысла и т. д.). Руководящие органы колхозов при разработке организационных планов обязательно должны иметь это в виду.

Проблема кадров

6. **Особое внимание партии, советов и колхозной системы должно быть привлечено к проблеме кадров. Колхозное движение приняло такие размеры, которые требуют решительной революционной перестройки всей системы, программы и методов подготовки организаторов, агрономов, инженеров, землеустроителей, техников, финансово-счетных работников и т. д.** для колхозного строительства. Должно быть обеспечено решительное увеличение при новых приемах в вузы и техникумы доли колхозников, особенно батраков и бедноты.

Пленум ЦК признает необходимым организовать при колхозцентре центральную школу по подготовке организаторов крупных коллективных хозяйств.

Наряду с этим необходимо в широком масштабе организовать обучение колхозных кадров при совхозах и колхозах, которые должны служить массовой школой для практиков-строителей крупного хозяйства, изучивших на опыте совхозной и колхозной работы применение наиболее совершенных машин, новых форм организации сельско-хозяйственного производства и труда, улучшенных агротехнических приемов, использование химии и т. д.

Мощным резервом, из которого должны черпаться руководящие кадры строителей социалистического земледелия, являются индустриальные рабочие. ЦК считает необходимым, помимо систематического укрепления колхозного движения партийными руководящими силами, **направить в деревню в течение ближайших месяцев на работу в колхозы, машинно-тракторные станции, кустовые об'единения и т. д. не менее 25.000 рабочих с достаточным организационно-политическим опытом.** В подборе этих рабочих профсоюзы должны принять активнейшее участие, выделяя наиболее передовых рабочих.

Культурное обслуживание

Колхозное строительство немыслимо без усиленного поднятия культурности колхозного населения. Советские органы, сама колхозная система, сельско-хозяйственная потребительская кооперация и вся советская общественность должны **развернуть широкую работу по культурному обслуживанию колхозного населения,** в первую очередь, в крупных колхозах и районах сплошной коллективизации. Усиление деятельности обществ ликвидации неграмотности, библиотечного дела, колхозных курсов и разного вида заочного обучения, наибольший охват школьной сетью детей, усиление культурной и политической работы среди женщин, широкое развертывание школ крестьянской молодежи, массовое распространение агрономических знаний и улучшение социально-бытового обслуживания колхозного населения, в особенности женщин (устройство яслей, общественное питание и т. п.)—являются необходимыми условиями для успешного развития колхозного строительства. Особенно важно также создание при межселенных машинно-тракторных станциях культурных центров. Активнейшее участие в этой работе должна принять потребительская кооперация. Особое внимание должно быть уделено радио и кино, а также организации средств связи (телефон и почта) и развитию дорожного строительства в колхозах. Значительно должно быть усилено обслуживание колхозов со стороны общей и специальной печати.

Рост обобществленных фондов

7. Развертывание массового колхозного строительства и его прочный успех неосуществим без систематического укрепления и всемерного роста обобществленных фондов колхозного движения. **Рост и укрепление обобществленных, а в связи с этим и неделимых фондов колхозов является базой для создания необходимых средств производства в колхозах.** Всемерное увеличение этой производственной базы колхозов, борьба против разбазаривания инвентаря (живого и мертвого) со стороны вступающих в колхозы новых членов являются необходимым условием для развертывания колхозного движения. Нужно принять за правило, проводя его твердо и решительно, что **государственная помощь колхозам оказывается лишь при условии растущих вложений в колхозы со стороны самого крестьянства, а особенно при условии выполнения колхозами установленных уставами и договорами требований о накоплении внутриколхозных фондов.**

Для этой цели должны служить: установление обязательных отчислений в неделимые фонды колхозов, мобилизация паев, организация специальных фондов целевого назначения (сбор задатков на приобретение тракторов, организация индустриальных предприятий, образование специального экспортного фонда для увеличения импорта тракторов и сельхозмашин и т. д.).

Контрактация

8. Одной из форм производственно-экономического регулирования колхозов со стороны пролетарского государства должно явиться заключение колхозами договоров о контрактации, ставящих своей задачей повышение товарности колхозов и обеспечение плановой сдачи ими государству товарных излишков на основе улучшения производства в колхозах и развития в них элементов обобществления. Кредитование, снабжение колхозов средствами производства и их агро - зоотехническое обслуживание должны производиться в условиях, предусматривающих обязательную сдачу колхозами в определенные сроки в установленных договорами размерах товарной продукции как по зерновой отрасли хозяйства, так и по линии животноводства, птицеводства, сырьевых специальных культур и т. д. в соответствии с направлением хозяйства.

В связи с этим **необходимо повести решительную борьбу с теми колхозами, которые не выполняют своих обязательств по отношению к государству, предпочитая продавать излишки своей продукции частнику.**

Взаимоотношения с с.-х. кооперацией

9. Перед колхозным движением, развертывающимся, главным образом, по линии коллективизации зерновой отрасли сельского хозяйства, должна быть поставлена задача всемерного ускорения процесса обобществления остальных отраслей сельского хозяйства на основе специализации колхозов в соответствии с сельско-хозяйственным районированием.

Отмечая недостаточность работы колхозной системы в этой области и недостаточное внимание к этой важнейшей задаче со стороны специальных центров сельско - хозяйственной кооперации, пленум ЦК признает необходимым **форсировать развертывание строительства специальных животноводческих, молочных, зерновых, огородных, технических и т. п. колхозов,** которые должны стать важнейшей базой для обеспечения растущих продовольственных, сырьевых и экспортных потребностей страны.

Колхозное строительство, являясь нераздельной частью единого кооперативного плана Ленина и высшей формой кооперирования, может успешно развиваться, лишь опираясь на всю систему сельско-хозяйственной кооперации, которая из сбыто-снабженческой кооперации и простейших видов производственных товариществ все более и более перерастает в колхозное движение. **Важнейшей организационной задачей является поэтому установление правильных взаимоотношений колхозной системы со специальными системами сельско-хозяйственной кооперации.**

Пленум ЦК признает необходимым, наряду с организационным укреплением и усилением материально-технической базы специальных систем сельско - хозяйственной кооперации, организовать при основных специальных центрах, специальных союзах сельско - хозяйственной кооперации и на местах в порядке, устанавливаемом по соглашению с колхозцентром, автономные секции колхозов, оперирующиеся непосредственно на колхозы и их об'единения (кусты), осуществляющие их организационное и оперативное обслуживание. **Специальные центры сельско - хозяйственной кооперации должны осуществлять строительство коллективных хозяйств в обслуживаемых ими отраслях сельского хозяйства под непосредственным руководством колхозцентров в тесной увязке с соответствующими отраслями промышленности.**

Учитывая быстрый рост колхозного строительства, необходимость усиления руководства этим строительством и оказания ему технической помощи (в особенности в связи с развертыванием предприятий по переработке сельско - хозяйственных продуктов), пленум ЦК признает целесообразным **создание при колхозцентре и отдельных крупнейших областных колхозных об'единениях специальных организаций для обслуживания нужд капитального строительства в колхозах («Колхозстрой»).**

Особое значение приобретает в настоящее время работа Союза союзов и сельско - хозяйственной кооперации, как центра, об'единяющего всю сельско - хозяйственную кооперацию, включая и колхозную систему.

Внимание отсталым районам

10. Следует особо подчеркнуть, что в национальных районах, где еще в деревне (ауле) сильны остатки феодально - родовых отношений, где происходит процесс перехода от кочевого и полукочевого хозяйства к оседанию и земледельческому освоению земель, коллективизация с внедрением передовой машинной техники в сельское хозяйство играет решающую роль в деле под'ема материального и культурного уровня масс и вовлечения их в социалистическое строительство.

Пленум предлагает колхозцентру и машиноснабжающим организациям **уделить достаточное внимание коллективизации в национальных районах Востока, всемерно способствуя этому делу.**

Роль совхозов

11. Совхозы, являясь сельско-хозяйственными предприятиями последовательно социалистического типа, должны в своей практической работе в еще большей степени, чем до сих пор, служить примером того, как нужно организовать крупное производство и использовать высокую технику в сельском хозяйстве. Вместе с тем эти **государственные предприятия (совхозы), располагая мощным материально - техническим аппаратом, должны всемерно усиливать свою роль рычагов, способствующих переходу индивидуальных крестьянских хозяйств на рельсы коллективизации.**

Необходимо поощрять инициативу в деле установления непосредственной хозяйственной связи между государственными промышленными предприятиями (сахарные, льнообрабатывающие, хлопкоочистительные заводы и т. д) и совхозами, с одной стороны, и окружающими колхозами—с другой стороны, создавая во всех возможных случаях под общим руководством этих промышленных предприятий и совхозов смешанные совхозно-колхозные об'единения согласованным хозяйственным планом, общей технической базой (тракторные колонны, ремонтные мастерские и т. п.) и общими предприятиями по переработке сельско - хозяйственных продуктов — маслодельные, сыроваренные, льнообрабатывающие заводы, мельницы и т. п.

Задачи советов

12. В связи с бурно развертывающимся колхозным движением и стоящей перед рабочим классом и крестьянскими массами задачей ведения этого движения на более высокую ступень **пленум ЦК предостерегает против недооценки трудностей колхозного строительства и, особенно, против формально бюрократического подхода к нему и оценки его результатов.**

Пленум ЦК считает важнейшей задачей советов, особенно в деревне, всемерное усиление внимания к делу коллективизации. Внимание советов должно быть направлено на наиболее полное первоочередное обслуживание населения колхозов и превращение их в базы для под'ема и социалистической перестройки сельскохозяйственного производства, базы для агрикультурных, социально-бытовых и культурных мероприятий советов. Необходимо усилить руководящую роль советов по отношению к коллективам, повысить ответственность советов за колхозное строительство, ввести в систему отчетность колхозов перед советами, не допуская, однако, мелочной опеки и административного вмешательства в руководство коллективами.

Профсоюзы, шефские общества

В работе профсоюзов коллективизация деревни должна занять одно из важнейших мест. Руководящая роль рабочего класса в колхозном движении должна быть закреплена решительным выдвижением рабочих в качестве организаторов и руководителей колхозов и колхозной системы во всех ее звеньях, что позволит поднять колхозное движение на более высокий уровень и добиться скорейшего перехода к подлинно-социалистическому земледелию.

Пленум ЦК констатирует **растущую тягу промышленных рабочих к активному участию в коллективизации деревни,** выражающуюся в массовой организации рабочих бригад, выдвижении инициаторов и организаторов колхозного строительства, участии рабочих в производственных совещаниях колхозов, проведении «дня урожая и коллективизации» и т. д. Эта **массовая инициатива рабочих фабрик и заводов должна быть всемерно поддержана и развита целиком на основе взаимной производственной заинтересованности.** Должна быть усилена работа шефских обществ по коллективизации деревни, ускорена организация новых обществ содействия коллективизации и земледелию, усилено участие рабочих в проведении в колхозах контрактации для снабжения промышленности сырьем и рабочих центров продовольствием, расширена практика заслушивания докладов колхозов на предприятиях, посылки рабочих бригад в колхозы и т. д.

Пленум обращает внимание на необходимость всемерного усиления работы по массовому вовлечению батрачества в колхозы и на особую роль в этом отношении союза сельхозлесрабочих.

Укрепить партийное руководство

В связи с новыми задачами, огромным увеличением размаха колхозного движения и обострением классовой борьбы в деревне **необходимо всемерное укрепление партруководства колхозным движением.** Для этого необходимо самое активное участие всех ячеек партии в деревне в колхозном строительстве, а также всемерное усиление помощи колхозному движению со стороны всех партийных организаций.

Необходимо отметить недостаточность работы комсомольских организаций в деле коллективизации. **Важнейшей обязанностью комсомола в деревне является итти в первых рядах колхозного движения и систематически выделять из своей среды тысячи и тысячи организаторов.**

При усилении работы по проведению директивы XVI партконференции о вовлечении в ряды комсомола в коммунистической партии наиболее сознательных, наиболее преданных социалистическому делу членов колхозов необходимо особое внимание обратить на организацию и укрепление партийных ячеек в крупных колхозах. Партийные организации должны на деле стать во главе колхозного движения, обеспечив своим руководством укрепление колхозного движения, как основного русла для вовлечения широких масс крестьянства в дело строительства социализма.

СОВЕТСКОЕ ЗАКАВКАЗЬЕ

Оросить хлопковые поля

О ВОДОКАЧЕК И ОБЕЩАНИЯ «КЕЙБИРЛИГИ»

Новые водокачки на Куре «Кейбирлиги» начал строить еще в прошлом году, обещав закончить их к весенней посевной кампании. На постройку этих водокачек было отпущено 2.200.000 руб.

Как известно, водокачки эти не только не были закончены к весенней посевной кампании прошлого года, но и ко второму поливу хлопка. Больше того, «Кейбирлиги» окончательно обещал закончить их не позднее декабря. Однако, как показывает обследование специальной комиссии, этот срок также едва ли будет выдержан. До настоящего времени «Кейбирлиги» довел строительство этих водокачек до 50—55 проц. задания. Средства же, отпущенные на постройку, уже не только затрачены все, но даже с перерасходом примерно в 500—600 тысяч руб. При этом «Кейбирлиги» расходовал отпущенные на водокачки средства не только на них, но и по другому назначению. На разные нужды он израсходовал 265.000 руб., на 235.000 руб. закупил моторы внутреннего сгорания, ненужные для этих водокачек, и 110.000 руб. израсходовал на обследование об'ектов для нового орошения, не имеющих непосредственного отношения к водокачкам. Таким образом, средств больше нет, последний срок, обещанный «Кейбирлиги», уже приближается, а водокачки построены только наполовину.

Все это заставляет заключить, что мы снова имеем дело с невыполнением «Кейбирлиги» своих обещаний. Такому отношению надо положить конец.

ДОРОГИ В ХЛОПКОВЫХ РАЙОНАХ

БАКУ, 20-XI. (Закгаг). — Управление шоссейных дорог приступает к устройству новых и ремонту старых дорог в хлопковых районах, главным образом, на Мугани, где годовой грузооборот хлопка составляет свыше 150.000 тонн. Одновременно намечается устройство ряда под'ездных путей к хлопкоочистительным заводам.

ОРОШЕНИЕ 5.000 ГЕКТАРОВ

ВАГАРШАПАТ, 20-XI. (Закгаг). — От главного канала, питаемого Айгирличской водокачкой, проводятся второстепенные канавы, расположенные в 200 метрах друг от друга. Таким образом, будет орошено 5.000 гектаров. Из этих 5.000 гект. 3.000 составляют земли совхоза, 2.000 гект. — крестьянские. На последнем участке земляные работы производятся на средства заинтересованных крестьянских хозяйств, а каменные сооружения—за счет мелиоративного фонда. Работы закончатся в конце декабря.

Аллавердский медноплавильный завод, перешедший с 18 числа на новую прерывку

Один фельдшер на 2.000 рабочих

ЛЕНИНАКАН, 22-XI. (Закгаг). — Особая комиссия наркомтруда обследовала условия работ во всех предприятиях города и уезда. Комиссия была, между прочим, и на рудниках «Ани-Пемза», и в каменоломнях «Артиктуфа». Условия работ по технике безопасности на обоих предприятиях комиссия нашла удовлетворительными; неудовлетворительна медицинская помощь. Пемзовые рудники с 2.000 рабочих обслуживает только один фельдшер, а в «Артиктуфе» и этого нет. Около 1.000 рабочих «Артиктуфа» обслуживает районный медпункт, находящийся в пяти километрах от места работы.

Кредитовали кулаков и торговцев

(От батумского корреспондента).

В системе сел.-хоз. кредита Аджаристана практикуется выдача ссуд кулакам и торговцам. Директива об оздоровлении системы сел.-хоз. кредита не исполняется. Необходимо широкое обследование работы кредитных товариществ.

Обследование системы сел.-хоз. кредита, произведенное в прошлом году, выявило ряд ненормальностей в работе с.-х. кредитных т-в. Несмотря на, что тогда же была дана директива оздоровить работу с.-х. кредита, в аппарате сел.-хоз. кредита продолжают процветать те именно непорядки, которые были обнаружены в прошлом году.

В Батумском с.-х. кредитном т-ве выдача ссуд не оформляется вовсе; в Аджарис-Цхальском т-ве из десяти случаев выдачи ссуд записаны в протокол лишь два случая. В Кобулетском т-ве установилась практика выдавать ссуды, в первую очередь, зажиточным крестьянам, в особенности домовладельцам. Кобулетское т-во кредитовало: Тхилайшвили—домовладельца, кулака; Александриди—торговца, получившего ссуду для покупки меда. Чаквинское т-во выдало кредиты лишенцу, вдобавок контрабандисту, Сулейману Баграт-оглы; кроме того, один крестьянин получил 100 рублей на похороны сына.

В Кобулетском т-ве кулаки получали ссуду в любом размере. Но для соблюдения «пропорции» правление навязывало незначительные ссуды и беднякам. Двое крестьян, не пожелавших взять ссуду, были вызваны в правление через милиционера и им категорически предложили получить деньги.

Кредитные т-ва не заботятся о взыскании просроченных ссуд. Если даже и бывают слабые попытки взыскать ссуды, то т-ва наталкиваются при этом на противодействие «свыше». Так, Чаквинское т-во попыталось взыскать судебным порядком долг с некоего Болквадзе. Но в дело вмешался пред. правления Аджаркредитсоюза и официально предложил приостановить взыскание просроченной ссуды.

На 10 ноября по Аджаристану числится 93 тыс. просроченных ссуд.

Костюк.

План не выполнен

БАКУ, 20-XI. (Наш кор.). Несмотря на целый ряд правительственных постановлений о необходимости выполнения плана гарнцевого сбора, по Бакинскому округу этот сбор собран всего на 51 проц. Совнарком АССР предложил Баксовету всю ответственность за сбор гарнца на селе возложить на комиссии содействия хлебозаготовкам, а там, где их нет, организовать специальные комиссии по сбору гарнца.

Заготовки

БАТУМ, 21-XI. (Наш кор.). В уездах Аджаристана в настоящее время ведутся заготовки яблок, мандарин и грецкого ореха. В разные города Союза уже отправлено 40 вагонов яблок и 50 тыс. штук мандарин. Железная дорога подает вагоны для отправки заготовленных фруктов без перебоев.

ПО КРАЮ

— **45 рабочих от станка** выдвигаются в Ленинакане на ответственную работу в хозяйственном и административном аппарате.

— **90 колхозов** насчитывается сейчас в Гянджинском округе; во всех колхозах проведено землеустройство.

Мобилизовать силы к посевной кампании

Происшедший в широчайших массах крестьянства перелом в отношении коллективизации сельского хозяйства в предстоящую весеннюю посевную кампанию должен стать исходным пунктом для нового движения вперед к под'ему бедняцко - середняцкого хозяйства и социалистической перестройки деревни. Развертывая по всему фронту наступление на капиталистические элементы и всемерно укрепляя производственную смычку социалистической индустрии с сельским хозяйством, **партийные организации должны свое временно мобилизовать силы для проведения предстоящей посевной кампании, поставив во главу угла задачу дальнейшего развития массового производственного кооперирования, коллективизации крестьянских хозяйств и развертывания строительства совхозов.**

Успешный ход хлебозаготовок и завершение их к началу нового года освобождают силы партии, советов и кооперации и создают для проведения посевной кампании благоприятные условия. Мобилизуя силы рабочего класса и добиваясь наибольшей организованности и активности рабочей общественности в подготовительной работе, партия в предстоящей посевной кампании сплотит решающие массы крестьянства на осуществление задач хозяйственного под'ема и перехода к коллективным формам земледелия. Только таким образом, об'единив массы бедняцко-середняцкого крестьянства вокруг партии и советов, рабочий класс сможет обеспечить решительное укрепление сельско - хозяйственной базы социалистической индустриализации страны и тем самым обеспечить упрочение всего дела строительства социализма.

Коммуна у Алагеза

Коммуна «Красноармеец» находится в Сардарабаде. Направо от нее сверкают снега Арарата, налево — снега Алагеза. Но коммуна интересна не тем, что она окружена кружевными контурами красивейших гор и лежит в пыльной и знойной долине; и даже не тем, что ее официальное открытие произошло в двенадцатую годовщину Октября. Коммуна интересна своим составом, и имя «Красноармеец» дано ей не даром. 150 демобилизованных красноармейцев армянской дивизии отказались ехать обратно в деревни и пожелали создать коммуну.

— Наша коммуна должна стать образцом для всех коммун советской Армении. Красная армия — не только меч пролетарской революции, но и передовой отряд строителей социализма. И мы это докажем на деле, —говорили красноармейцы, уходя из полков в коммуну.

Свое слово демобилизованные сдержали. Раз'ехавшись из дивизии по домам, коммунары повели в деревнях агитацию за коммуну в своих семьях. Многие, кроме своих семей, привезли в коммуну заявления почти всего села о желании также приехать в коммуну. Привозили в коммуну не только семьи, но и все имущество,—гнали коров, баранту.

Теперь коммуна насчитывает вместе с семьями до 500 чел. коммунаров. Конечно, не во всех деревнях коммунаром удалось убедить семьи вступить в коммуну. Некоторым пришлось порвать с матерями, отцами, а Касьяну из Делижана даже пришлось разойтись с женой, так как она никак не хотела отпускать мужа в коммуну. Социальный состав коммуны: рабочих 20 проц., батраков — 35 проц., бедняков — 32 проц., середняков — 13 проц.

* * *

Хотя коммуна существует всего несколько месяцев, но у нее есть «историческое» прошлое. 24 каменных дома, сел.-хоз. машины и орудия, птичник, 40 свиней и т. д. перешли к коммуне от развалившегося коллектива.

В 1922 г. здесь была создана коммуна для подростков, вышедших из американского приюта, но слабая дисциплина привела к тому, что коммуна распалась. Был организован коллектив, но и он вследствие слабости дисциплины членов коллектива продержался недолго. И еще теперь красноармейской коммуне приходится бороться с этой расхлябанностью. Несколько старых коммунаров из американского приюта осталось в коммуне «Красноармеец». Но железная дисциплина новых коммунаров им не нравится. Они продолжают работать по старым методам, которые привели их коммуну к развалу. Например, во время осеннего сева группа таких коммунаров, устав от работы, бросила в канаву с водой несколько мешков пшеницы. Коммунары-красноармейцы через несколько дней обнаружили эту пшеницу, но уже негодную для посева.

С такими фактами нарушения трудовой дисциплины новые коммунары ведут борьбу и своей ежедневной дисциплинированностью, конечно, перевоспитают «стариков».

К числу трудностей коммуны надо отнести «женский вопрос», которому коммунары уделяют много внимания. Было несколько случаев, когда коммунары, женщины, уходили из коммуны, так как жена не хотела оставаться в коммуне. На воспитание таких жен и вообще женщин коммуна обращает много внимания. Создана школа по ликвидации неграмотности, в которой обучается 150 женщин. Существуют хорошо поставленные ясли, а к лету предполагают открыть детский сад и пригласить постоянную акушерку. Выбрано 40 делегаток, но работа с ними ведется слабо. Районный женорганизатор была в коммуне один раз, выступила с парадным словом на собрании и исчезла. А женработу в коммуне можно и нужно поставить хорошо. От нее зависит очень многое. В коммуне существует стенгазета, несколько школ и сельско-хозяйственные курсы с хлопковым уклоном.

* * *

Коммуна имеет 1.800 га земли. Нынешний год посев был небольшой: 125 га пшеницы и 4 га хлопка. На 1930 год обработано земли под пшеницу 500 га, под хлопок — 150 га, табак — 10 га, огород и травы — 100 га. По плану через 3 года коммуна «Красноармеец» должна быть хлопковой и довести посевы хлопка до 1.000 га. Кроме того, коммуна

Встреча первого трактора

имеет прекрасные пастбища, где можно пасти до 10.000 овец. На аму корма также хватит.

Жены и матери коммунаров — хорошие мастерицы по тканью ковров, и коммуна может выпускать дорогостоящие ковры для экспорта.

Чтобы использовать квалифицированных мастериц, коммуна получила пряжу для ковров от промысловой кооперации, и ковровая мастерская скоро начнет работать. В коммуне можно разводить барана не только грубошерстную, но и тонкорунную, так как специалисты утверждают, что тонкорунные овцы в коммуне могут прекрасно жить. Коммунары хотят достать себе таких овец. Сейчас у них небольшое стадо — 2.000 голов крупного и мелкого рогатого скота.

Красноармейской коммуне надо помочь, чтобы она в ближайшем будущем имела на своих полях не только коробочки хлопка, но и на пастбищах тысячи овец.

* * *

В голубизне многоверстной дали золотятся горы в солнечном закате. Двадцать резвых жеребят — подарок коммуне от армянской дивизии — загоняются в конюшни, тракторы перестали пыхтеть до следующего утра, а десятки коммунаров до ночи работают на полях, пропуская по бесчисленным канавкам струйки воды, чтобы пыльно-серая земля родила золотую пшеницу и серебристый, пышный хлопок.

— Наша коммуна должна стать образцовой для всех коммун советской Армении, — сказали коммунары, и своим ежечасным трудом это доказывают.

ТАТЬЯНА ЭФ.

НА 22 НОЯБРЯ 1929 ГОДА, В 2 ЧАСА ДНЯ, В ЗДАНИИ ДВОРЦА, НАЗНАЧЕНО

очередное заседание президиума ЗакЦИК

ПРИСУТСТВИЕ ВСЕХ ЧЛЕНОВ И КАНДИДАТОВ В ЧЛЕНЫ ПРЕЗИДИУМА ЗакЦИК ОБЯЗАТЕЛЬНО.

Секретар

ПАРТИЗАНЫ РАЦИОНАЛИЗАЦИИ

С делом помощи и содействия рабочему изобретателю в ЗСФСР неблагополучно

Печать ЗСФСР до сих пор не взяла шефства над изобретателями

Изобретательство в ЗСФСР в загоне

Реконструкция нашей промышленности требует коренной ломки старых методов работы. Перед нами стоит задача посредством рационализации и механизации методов работы и организации не только догнать, но и перегнать капиталистическую промышленность. Эта задача будет выполнима только при широком участии творческой мысли и инициативы рабочих масс. Рабочее изобретательство — важнейший участок рационализации производства. Социалистическое соревнование доказало, что творческая инициатива масс неисчерпаема, но оно показало также, что творческая инициатива рабочих часто не встречает нужной помощи, необходимого внимания со стороны технического персонала. Отговорки руководителей, доказывающих, что недостаток технического персонала не дает возможности проводить в жизнь предложения и изобретения рабочих, конечно, не существенны.

Хозяйственный год прошел, мы подытожили работу комиссии по содействию рабочему изобретательству и видим, что **изобретательство у нас в загоне.** По предприятиям Грузии и Азербайджана из принятых предложений и изобретений внедрено в производство лишь 48 проц. По предприятиям Армении дело с изобретательством стоит еще хуже. Чтобы выявить лиц, задерживающих проведение рабочих предложений и изобретений, Зак. ВСНХ установлена ответственность отдельных технических работников за порученные им к проведению в жизнь рабчие предложения. При ВСНХ республик организованы бюро по содействию изобретательству. В обязанность этих бюро входит задача помогать изобретателю осуществить, запатентовать и реализовать изобретение.

Предложения рабочих по изобретательству и рационализации производства из года в год все время увеличиваются. В бюро по содействию изобретательству при **ВСНХ Азербайджана за 1927 год** поступило заявок на патентование изобретений **42, а в 1928 году поступило 140.** Еще недостаточно налаженный учет изобретений показывает, что за 1928-29 г. изобретения, предложенные **по предприятиям Грузии,** дали годовую экономию в размере **75.291 руб.,** а изобретения, предложенные по **предприятиям Азербайджана,** дали годовую экономию в размере **27.475 руб.** Рабочий или специалист заботящийся об усовершенствовании рабочих процессов в производстве, материально вознаграждается и поощряется. За 1928-29 г. по предприятиям Азербайджана и Грузии было выдано премий за усовершенствования и изобретательство на сумму 6.548 руб.

При Зак. ВСНХ организовано Закавказское центральное бюро по содействию и реализации изобретений. За короткий срок в ЦБРИЗ поступило 59 изобретений. В бюро ведется проработка изобретений по самым разнообразным отраслям, имеющим значение в общесоюзном и закавказском масштабе. Оказывается помощь изобретателям в отношении осуществления проектов и реализации изобретений. Зак. ЦБРИЗ сносится и договаривается с другими ЦБРИЗ и заводами общесоюзного значения на предмет реализации изобретений.

Имеется ряд весьма ценных изобретений и усовершенствований: в табтресте ВСНХ Грузии механики **Омиадзе и Соцкий** предложили увеличить быстроходность набивных машин, благодаря чему годовая экономия выразилась в размере **8.591 руб.;** на боржомском клепочном заводе тов. **Робакидзе** было предложено усовершенствовать концерезку, что дало экономии в год **9.000 руб.** Ему выдана была премия в размере 500 руб.; на табачной фабрике «Красный Октябрь» в Баку, благодаря совместной работе т.т. **Арамянца, Бунко и Долгова** по переконструированию папиросно-набивных машин, имеется годовая экономия в размере **20.923 руб.;** химиком **Цицишвили** ведется работа по анализу средства против укуса ядовитых змей; инж. **Костиным** изобретен прибор для определения перегрева работающих частей машин и расплавления подшипников. Кроме того, им ведется работа по испытанию изобретенной им униполярной электрической машины.

В этом году Зак. ЦБРИЗ предполагает открыть экспериментальную мастерскую, где будут проводиться все испытания, пробы и осуществляться образцы и модели изобретателей.

Э. ШЛЕЙЕР.

Изобретательство на Зак. жел. дороге

Рост изобретательства на Зак. жел. дороге за последние годы характеризуется следующими данными: в 1928 году до 1 августа поступило 43 предложения, т.-е. 6 предложений в месяц, в августе — 21, в сентябре — 22, в октябре — 31. После октября изобретательская масса снова отхлынула от Дориузла, и предложения сократились: 10 — в ноябре, 12 — в декабре, 7 — в январе и 11 — в феврале. Колебание числа предложений за это время об'ясняется условиями работы Дориузла. До марта текущего года работа Дориузла сводилась исключительно к обслуживанию небольших групп изобретателей. Рабочие не знали о существовании Дориузла, а Дориузл мало заботился о том, чтобы дать знать о себе. После слияния (в августе) НОТ и Дориузла предложения снова усилились, но изобретательская масса, увидев, что Дориузл ограничивается лишь регистрацией изобретений, перестала интересоваться им.

В марте этого года Дориузл был реорганизован: в аппарат были введены консультант, инструктора и т. д. Предложения снова усилились, и за 7 месяцев (по 1 октября) в Дориузл поступило 294 предложения, т.-е. 42 предложения в месяц против 10 в предыдущие месяцы. Из поступивших предложений одобрено 15 проц., отклонено 45 проц., находятся на испытании 12 проц., передано в НКИС 11 проц. и находятся на рассмотрении и в разработке 19 проц. Социальный состав изобретателей: рабочих — 62 проц., инженеров — 9 проц., техников — 20 проц., прочих — 9 проц.

В общем, в области изобретательства на Зак. жел. дороге имеются значительные достижения, что надо об'яснить, главным образом, сокращением срока рассмотрения предложений с 3 месяцев до 21 дня. В дальнейшем срок рассмотрения предполагается довести до 14 дней.

Экономия от изобретательства на дороге за 1928-29 год выразилась в сумме 50.000 руб., которую, однако, нельзя считать показательной, так как экономия от изобретений по безопасности движения не поддается учету.

Однако, правлению дороги и профессиональным организациям нельзя успокаиваться на отчете в НКПС о достижениях в области изобретательства. Изобретательский разум в заводских и фабричных коллективах неисчерпаем и, насыщенный техническими знаниями, дает еще более высокий урожай предложений.

* * *

Наряду с достижениями в области изобретательства на дороге имеются крупные организационные недочеты, тормозящие дальнейшее развитие и рост предложений. К этим недочетам, прежде всего, нужно отнести слабое вовлечение в изобретательство инженерно-технических сил на дороге, которые, обладая высокой теоретической и практической подготовкой, могли бы дать гораздо больше, чем они дают сейчас.

Система премирования, которая должна явиться основным стимулом развития изобретательства, построена неправильно. Дориузл премирует, за редким исключением, только одобренные и принятые изобретения, т.-е. такие, которые дают экономию, и то незначительными денежными суммами. Эта система в корне должна быть изменена и перестроена. Принцип экономии, столь существенный и необходимый в хозяйственной системе, вреден и недопустим в системе премирования изобретательства. Он ограничивает круг изобретателей, приостанавливает рост предложений. В основу премирования изобретателей должен быть положен принцип риска. Нужно раз навсегда отказаться от старых, кустарных методов премирования и решительно перейти на широкое стимулирование масс укрупнением премий за изобретения и распространением их и на неудачные. Не беда, если сегодня изобретателю не удалось предложение. Оно удастся ему завтра или неоформленная идея изобретателя, подхваченная другим, будет осуществлена.

Неиспользование полностью фондов рационализации ПК и ПС на предприятиях, как это наблюдалось и на Зак. жел. дороге, об'ясняется головотяпством неверующих в творческую инициативу масс чиновников и неумением организовать изобретательство.

Еще один организационный недочет обращает на себя внимание. Дориузл на Зак. жел. дороге не располагает специальным помещением и находится в общей с бригадами НОТ комнате. Изобретателям приходится давать об'яснения по поводу своих предложений в обстановке недоверия и даже нескрываемых насмешек со стороны людей, чуждых изобретательству. **Дориузл не располагает даже необходимейшим инвентарем — запирающимися шкафами для хранения чертежей и карточек,** а, ведь, каждое предложение до получения на него патента является секретом, ревниво оберегаемым изобретателем. Все это, конечно, расхолаживает изобретателей и, дезорганизуя их, отталкивает от Дориузла и изобретательства.

Едва-ли можно поверить, что **в Дориузле отсутствует справочная библиотека изобретательства.** На деле это так. И почти все обращения изобретателей по различным вопросам и отраслям техники остаются без ответа и неразрешенными. Нужно прибавить к этому еще то, что Дориузл, например, не получает технических журналов, газет, пособий, что, конечно, лишает его возможности следить не только за технической литературой заграницей, но и у нас. Те же недочеты в снабжении технической литературой, пособиями, газетами и журналами наблюдаются на участках в клубах.

Очень мало внимания уделяется на дороге реализации одобренных и принятых предложений. Так, например, из доклада Дориузла на заседаниях президиума дорпрофсожа видно, что за время смотра ПК и ПС со стороны рабочих поступило 2.736 предложений местного значения по вопросам производства, рационализации изобретательства. Эффект значителен. Но при ближайшей проверке предложений оказалось, что в громадной своей части эти предложения повторные и своевременно не выполнены. Не выполнены эти предложения и теперь — через несколько месяцев после смотра. Но что еще непростительнее — часть предложений и материалов смотра **затерялась и до последнего времени не установлено место «их нахождения».** Многими своими достижениями — повышение заработков, улучшение безопасности движения — дорога обязана изобретательству.

Профессиональным организациям необходимо обратить самое пристальное внимание на изобретателей и их организацию. Ликвидация технической неграмотности не только изобретателей, но и всех рабочих на производстве должна привлечь особенное внимание, как основное условие для развития изобретательства. Необходимо неуклонно проводить изучение и учет изобретателей, а подающих надежду — размещать по техническим учебным заведениям для дальнейшей учебы с тем, чтобы подготовить из них подлинных грамотных изобретателей.

Сборка мотора в мастерских тифлисского трамвая.

Постановление ЗКК ВКП (б) о работе Дориузла

Заслушав доклад тов. **Стрепетова** о работе Дориузла, ЗКК ВКП (б), наряду с некоторым оживлением рабочего изобретательства и количественным ростом предложений, отмечает:

1. **Формально-бюрократическое отношение** к рабочему изобретательству как со стороны некоторых административно-хозяйственных органов Зак. жел. дорог, так и Дориузла в прошлом, а также со стороны НКПС (ЦЖУЛ). В подавляющем большинстве случаев изобретатель долго мытарствует до получения патента и наталкивается на косность и консерватизм при применении на практике признанного изобретения (дело Шавгулидзе и др.).

2. Предложения рабочих по улучшению производства и транспорта рассматриваются чрезвычайно медленно, около половины учтенных Дориузлом предложений лежит без движения, что несомненно действует расхолаживающе на заинтересованных в улучшении производства рабочих.

3. Недооценка всей важности массового изобретательского движения в эпоху социалистической реконструкции народного хозяйства со стороны партийных, комсомольских организаций на транспорте, а в особенности — дорпрофсожа и его местных органов, не оказывающих в должной мере действенной помощи рабочему изобретательству, что приводит к отчужденности Дориузла и комиссий содействия на местах от рабочих масс.

4. Отсутствие работы по привлечению широких слоев профессуры, специалистов и студенчества к просмотру, оценке, консультации и к делу технической помощи изобретателям.

5. Случаи высмеивания и преследований рабочих предложений и волокиты в прохождении изобретений, а также **отсутствие проверки исполнения.**

6. **Полное отсутствие работы по повышению квалификации рабочих изобретателей.**

7. **Крайняя недостаточность ассигнований в фонд изобретательства и расходование на местах имеющегося фонда не по назначению.**

Учитывая громадное значение массового технического творчества, как важнейшего фактора в деле дальнейших наших успехов на хозяйственном фронте и осуществления 5-летнего плана, **ЗКК ВКП (б) предлагает:**

1. Добиться решительного перелома в работе партийных, профессиональных, комсомольских и других общественных организаций в области действенной и систематической помощи рабочему изобретательству на жел. дороге, превратив это дело в предмет внимания широких слоев трудящихся масс, научно-технических сил и студенчества. Предложить ЦК республик, ЗКК ВЛКСМ и дорпрофсожу дать местам соответствующие указания.

2. Правлению жел. дороги и дорпрофсожу принять все меры к превращению изобретательства в постоянную оперативную работу предприятий. Практиковать в плановом порядке тематические задания и организации конкурса.

3. Дорпрофсожу и ДБИТС, а также республиканским ИТС, бюро пролетстуденчества и секциям научных работников, используя методы соц. соревнования, привлечь, в порядке общественной нагрузки, лучшую часть профессуры, инженерно-технические силы жел.-дор. транспорта и студентов ВТУЗ к участию в работе Дориузла и практической помощи рабочим-изобретателям.

4. Дориузлу, совместно с дорпрофсожами, выработать план работы в области поднятия квалификации рабочих-изобретателей путем: организации в клубах кружков изобретателей, организации сети технических библиотек на предприятиях, устройства экскурсий рабочих-изобретателей на другие дороги СССР; посылки лучших рабочих-изобретателей во ВТУЗ и т. д.

5. Считать необходимой организацию музея рабочего изобретательства.

6. Дориузлу установить систематическую связь с комиссиями содействия, обследовать их работу, ставя вопрос о результатах обследования на общих собраниях рабочих и служащих. Пересмотреть состав комиссий содействия в сторону вовлечения производственного актива рабочих в комсоды.

7. Правлению дорог и Дориузлу **обеспечить быстрое и бесперебойное прохождение рабочих изобретений,** увеличение фонда рационализации, в частности — за счет реальной экономии от предложений рабочих, и расходование последнего по прямому назначению.

8. Вести борьбу с глушителями рабочей инициативы в деле изобретательства путем устройства общественно-показательных судов и привлечением конкретных виновников к судебной ответственности.

9. Систематически освещать вопросы советского изобретательства в прессе под углом зрения выполнения этих директив.

10. Пересмотреть и усилить состав отдела рационализации изобретений правления Зак. жел. дорог инженерами-коммунистами и близкими нам проверенными специалистами.

11. Поручить Зак. РКИ к 1 января 1930 года проверить состояние рабочего изобретательства на Зак. жел. дороге.

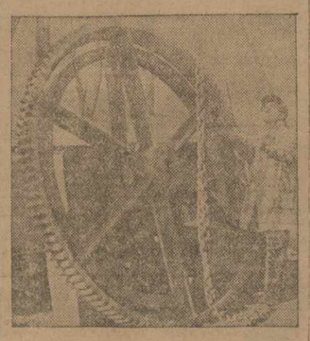

Огромная шестерня, изготовленная на заводе им. «26» для Натахтарского водопровода. Шестерню такого размера завод изготовляет впервые

КЛУБ РЯБ. НАР. ХОЗ. (пер. Руставели, 21).
СТРОИТЕЛЬНАЯ СЕКЦИЯ ОРГАНИЗУЕТ КУРСЫ
ПОДНЯТИЯ КВАЛИФИКАЦИИ ИНЖЕНЕРОВ И ТЕХНИКОВ
по английскому и немецкому яз., расчеты сложных железобетонных конструкций, общий курс по железо-бетону. Проблемы новой архитектуры.
Запись ежедневно от 7 до 10 час. вечера. 6475 2-1

РАБОТА СРЕДИ НАЦМЕНЬШИНСТВ —

одна из наиболее слабых участков работы парторганизаций

Вся партия и вся советская общественность должны притти на помощь нацменьшинствам в работе по поднятию их культурно-экономического уровня

СОСТОЯНИЕ И ЗАДАЧИ НАЦМЕНРАБОТЫ

(Доклад т. Жожикашвили на II Всегрузинском совещании о нацменработе)

Утреннее заседание 21 ноября было посвящено докладу т. Жожикашвили о состоянии и задачах нацменработы.

— Партией и советской властью достигнуты большие успехи в области культурно-экономического под'ема национальных меньшинств, — говорит тов. Жожикашвили. — По сравнению с 1925-26 годом **бюджет в национальных республиках и автономных областях значительно возрос:** в Аджаристане — на 122 проц., в Абхазии — на 92 проц., в Юго-Осетии — на 62 проц.

Но, несмотря на огромный рост достижений во всех областях нацменработы, надо сказать, что перед лицом новых задач, поставленных реконструктивным периодом, эти достижения все еще недостаточны.

— В первую очередь, — продолжает т. Жожикашвили, — мы должны **уничтожить фактическое неравенство между национальностями, населяющими Грузию.**

В условиях Грузии **главную опасность представляет местный грузинский национализм.** То мелкобуржуазное окружение, в условиях которого компартии Грузии приходится вести свою работу, националистически настроенная интеллигенция, — все это нередко переносится и в ряды партии, отдельные неустойчивые члены которой заражаются националистическими настроениями. **Необходима также самая решительная борьба с великорусским шовинизмом,** который подчас расцветает особенно сильно в советском аппарате. Следует также **не забывать и о борьбе с национализмом местным** (абхазским, аджарским и др.).

Далее докладчик останавливается на практических задачах нацменработы.

— **Коренизация аппарата является одной из основных задач нашей работы.** Однако, бывает так, когда при большинстве той или иной национальности в некоторых уездах, процент их в аппарате незначителен. В Ахалцихе, например, где большинство населения тюрки, процент их в советах достигает лишь 10-ти. **Усиление массовой работы советов** путем организации различных секций, комиссий и т. д. даст возможность практически подготавливать кадры на нацменьшинств для ведения работы в аппарате.

Кое-где в Грузии еще **не ликвидированы остатки бекско-помещичьего землевладения;** имеются случаи купли и продажи земли, субаренды и т. д. Так, в том же Ахалцихе имеется до 44 беков и помещиков, которые владеют землей выше установленной нормы. Нужно принять все меры к тому, чтобы ликвидировать это положение. С этой целью необходимо **усилить работу среди бедноты.**

Партией и советской властью делается очень многое по линии развития местной промышленности. Наличие достаточной сырьевой базы предоставляет возможность двигаться в этой области более решительными шагами. Текущий год дает рост ассигнований на промышленное строительство и усиление финансовой помощи нац. меньшинствам. Но основная беда заключается в том, что у нас **отсутствуют кадры и на их подготовку нужно обратить самое серьезное внимание.**

В соответствии с задачами социалистической реконструкции сельского хозяйства нам нужно перестроить и всю работу на селе.

При проведении отдельных мероприятий партии в деревне необходимо строго **учитывать социально-бытовые условия каждого района.**

Остановившись дальше на задачах кооперативного и культурного строительства среди нацменьшинств, докладчик в заключение подчеркивает всю важность и серьезность этой работы.

— Вся партия и вся советская общественность, — говорит он, — должны притти на помощь местам в разрешении всех тех задач, которые поставлены в работе среди национальных меньшинств.

ЧТО ГОВОРЯТ ДЕЛЕГАТЫ

На вечернем заседании 21 ноября совещание перешло к прениям по докладу т. Жожикашвили. Выступило свыше 10 товарищей.

Выступающие отмечали, что сдвиг в работе среди нацменьшинств все еще **недостаточен.** Качество партийного руководства работой среди нацменьшинств оставляет желать много лучшего.

Подтверждая сказанное докладчиком в отношении коренизации аппарата, выступающие указывают на то, что кадры для выдвижения в аппарат **есть,** но работа с ними ведется **от случая к случаю** и выдвижение проходит нерешительно. Имеющийся тюркский педагогический техникум находится в весьма плачевном состоянии. Материальная необеспеченность, отсутствие хорошо оборудованного помещения, дальность расстояния общежития от учебной части, — все это тормозит подготовку педагогов-тюрок.

Без поднятия культурно-политического уровня национальных меньшинств вести среди них работу весьма трудно. Между тем, на местах слишком **мало изб-читален;** клубная работа **не развернута,** антирелигиозная пропаганда тоже, большинство организаций еще не отказалось от кампанейщины, не нащупало соответствующих форм и методов антирелигиозной работы.

Слишком слабо руководство колхозцентра колхозами из нацмен. Организационно-хозяйственная **помощь бедноте недостаточна и поставлена неудовлетворительно,** а ведь среди нацменьшинств почти большинство — беднота. Местные организации зачастую не следят за социальным направлением кредитов.

Все выступающие выражают надежду, что эти недочеты в дальнейшей работе будут **устранены.**

Дайте работника

(Шамхорский район, Гянджинский округ).

Нагорная часть Шамхорского района Гянджинского округа населена большой частью тюрками, а нагорная — армянами. В районе имеется 20 комячеек, в большинстве армянских. Руководство райкома над этими ячейками почти отсутствует по той простой причине, что в райкоме нет ни одного работника, знающего армянский язык. Поэтому все протоколы ячеек армянских сел в райкоме даже не читаются.

Требование коммунистов-армян — дать в Шамхорский район работника, знающего армянский язык — руководством гянджинского окружкома должно быть выполнено.

Кагарла.

Теперь и этого нет

(Тифлис — трамвай).

Несмотря на то, что в трамвае работает около 70 осетин, политшколы на осетинском языке коллектив трамвая не организовал. Получаемые книги и брошюры на нацмен. языках сейчас же расхватываются и их не хватает. В прошлом году при бюро коллектива КП (б) Г существовал агитпропкабинет и при нем маленькая библиотека по нацменработе. Теперь даже и этого нет.

Н. Т.

Вторая гостабфабрика. Секретарь и член бюро ком'ячейки за просмотром материалов чистки.

Чистка аппарата ТУЭС

Чистка аппарата ТУЭС началась. Происходит она в клубе металлистов. Близость места, где происходит чистка, к рабочим районам, наличие в клубе в прошлом работы ТУЭС — характер самой этой работы — сделали свое дело: пришло на чистку большое число рабочих, и прения перешли в беседу с народом. Центр тяжести с металлистов сильно сдвинулся полон.

Доклад администрации о работе ТУЭС целиком построен по принципу полного благополучия в учреждении. Жалоб особых нет. Колдоговоры выполняют. Сотрудники работают не за страх, а за совесть. Большинство подводных камней, вскрытых во время подготовки к чистке, в докладе было обойдено.

С другой стороны, многочисленные и бурные выступления рабочих, работников ТУЭС и председателя месткома его говорили о том, что чистка начата с опозданием. В этих выступлениях нападок на ТУЭС и на методы работы в нем очень много. В ТУЭС нельзя добиться толку: заявления рабочих о проводке лежат месяцами под спудом; в бухгалтерии хаос; пени с неплательщиков отменяются по словесному распоряжению администрации и без законных на то оснований. Колдоговор выполняется не на 100 проц., как это утверждает администрация, а только приблизительно. Были случаи растрат, в администрация вовремя не принимала мер против растратчиков. Аппарат сильно засорен и т. д. и т. д.

Часть выступавших — члены рабочих бригад, обследовавших работу ТУЭС. Они отмечали недочеты на основании собственных наблюдений и изучения аппарата.

Материал для чистки собран очень богатый. Судя по началу, чистка будет проходить очень оживленно при большом участии и сами сотрудников, и рабочих с производств.

Кстати, чистке будут подвергнуты все без исключения сотрудники ТУЭС.

Чистка будет происходить ежедневно.

ПЛЕНУМ ТОК КП (б) Г

ПЯТИЛЕТКУ — В ЧЕТЫРЕ ГОДА

В ПЕРВЫЙ ГОД ПЯТИЛЕТКИ ПРОИЗВОДСТВЕННАЯ ПРОГРАММА ПО ПРЕДПРИЯТИЯМ ВСНХ ГРУЗИИ ВЫПОЛНЕНА С ПРЕВЫШЕНИЕМ, ПРОГУЛЫ УМЕНЬШИЛИСЬ НА 54,2 ПРОЦ., ПРОИЗВОДИТЕЛЬНОСТЬ ТРУДА ПОДНЯЛАСЬ НА 25,1 ПРОЦ. ОГРОМНУЮ РОЛЬ В ЭТОМ СЫГРАЛО СОЦ. СОРЕВНОВАНИЕ. ЕСЛИ ЭТОТ ТЕМП РАБОТЫ БУДЕТ СОХРАНЕН, ТО ПЯТИЛЕТКА БУДЕТ ВЫПОЛНЕНА В 4 ГОДА

ИТОГИ ХОЗЯЙСТВ. ГОДА И КОЛДОГОВОРНАЯ КАМПАНИЯ

На первом заседании расширенного пленума ТОК КП (б) Г. 20 ноября с докладом об итогах хозяйственного года и контрольных цифрах на 1929-30 год выступил **т. Певцов.**

Истекший хозяйственный год характеризуется **выполнением производственной программы с превышением на 5,2 проц.** при увеличении занятой на предприятиях рабочей силы на 5,5 проц. (по данным ВСНХ Грузии).

Огромную роль в деле выполнения производственной программы сыграло социалистическое соревнование, которое с каждым днем охватывает все новые слои рабочих. Количество прогульных дней по предприятиям, по сравнению с прошлым годом, **уменьшилось** на 54,2 проц. Производительность труда **поднялась** на 25,1 проц.

ВСНХ Грузии уверен, что если будет сохранен темп работы этого года, то **пятилетний план будет выполнен в течение четырех лет.**

С докладом о колдоговорной кампании на пленуме выступил **т. Мачавидзе.**

В этом году **колдоговорная кампания является огромной политической важности кампанией.** Для проверки выполнения колдоговоров на местах выделялись проверочные рабочие бригады. Нужно отметить, что эти бригады подошли к своей работе не совсем правильно. Они проверили, как выполнен договор хозяйственниками, но выполнили ли широкие рабочие массы и профсоюз обязательства, взятые ими по колдоговору, — этого рабочие бригады не касались.

Сейчас всю колдоговорную кампанию нужно разбить на три основных момента: **массовая проверка, обсуждение проектов колдоговоров и их заключение.** Нужно упростить язык колдоговоров, конкретизировать договоры.

Основные показатели колдоговоров — **повышение заработной платы на 9 проц. и производительности труда на 23 проц.**

К 1 январю каждый рабочий должен иметь на руках новый колдоговор.

ПРЕНИЯ

Салдадзе. — Лесопильные заводы до сих пор не обеспечены сырьем. Единственный лесопильный завод в Тифлисе работает с перебоями. Сейчас мы стоим под угрозой свертывания производства на 50 проц. Вина в этом ложится на ВСНХ.

Аванов. — Надо обратить внимание на качество пищевой промышленности. Кустари, к нашему стыду, имеют больше достижений, чем государственная пищевая промышленность. При заключении колдоговоров нужно обратить больше внимания на улучшение бытовых условий рабочих.

Матикян. — С охраной труда на наших предприятиях не все благополучно. Фонд улучшения охраны труда использован только на 30 проц. В производство вовлекаются новые кадры рабочих. С ними нужна работа. А на вновь отстроенной шелкоткацкой фабрике, например, нет даже помещения, где бы можно было проводить собрания, лекции и т. д.

Акопов. — Хозяйственники до сих пор не оценили огромной роли соц. соревнования. Это видно и по докладу т. Певцова. Профсоюз говорит, что в результате соревнования по маслобойно-мыловаренному заводу себестоимость снизилась на 7,6 проц., а у ВСНХ она повысилась на 0,4 проц., производственная программа, по данным профсоюза, выполнена с превышением на 11,1 проц., а ВСНХ отмечает недовыполнение ее. К колдоговорной кампании профсоюзы приступили с некоторым запозданием. Партийные и профессиональные организации должны уделить больше внимания этой работе, иначе ей угрожает срыв.

На вечернем заседании пленума 21 ноября продолжались прения по докладам т. т. Певцова и Мачавидзе.

Выступающие товарищи останавливались, главным образом, на выполнении промфинпланов в отдельных предприятиях.

Метод социалистического соревнования, — говорили ораторы, — в значительной степени способствовал поднятию производительности труда, снижению себестоимости, укреплению трудовой дисциплины.

Так, по 16 предприятиям района им. 26 прогулы снизились на 35 проц. (т. Бегеладзе).

Тов. Шахова указала на характерный случай, когда работницы табачной фабрики в порядке социалистического соревнования изъявили желание перейти на 3 станка, а администрация в этом деле ничего не предприняла.

Затем выступил предс. Зак. ВСНХ **т. Генкин.**

— Т. Певцов, — указал, между прочим, т. Генкин, — подробно остановившись на итогах хозяйственного года, ничего не сказал о контрольных цифрах на 1929-30 г.

Переходя к итогам хозяйственного года, т. Генкин говорит:

— Основное достижение истекшего года — выполнение намеченного плана. Однако, несмотря на то, что производительность труда увеличилась, мы на этом успокаиваться не можем. Нужно приложить все старания к тому, чтобы увеличить производительность труда до производительности труда всего Союза.

Тов. Певцов также ничего не сказал, продолжает т. Генкин, о капитальном строительстве. Между тем, как на фоне общего роста капитального строительства мы замечаем невыполнение директив о снижении себестоимости строительства.

В заключение оратор указывает, что итоги хозяйственного года являются лучшим ответом на все заявления правых паникеров и нытиков.

ФАННИ ЛЬВОВИЧ.

АРТВИН

I.

Если смотреть из города на извивающееся причудливыми зигзагами внизу шоссе, оно кажется совершенно гладким, ровным и укатанным. Если смотреть с шоссе вверх на город, он кажется зеленым, чистым и приветливым. Оба впечатления обманчивы: шоссе разбитое и тряское, город грязный, полуразрушенный, тщетно старающийся скрыть свои развалины густой зеленью еще оставшихся садов, все более и более уничтожаемых.

До 1921 года Артвин не принадлежал Турции и, говорят, служил дачным местом для батумцев, меняющих душный летом Батум на расположенный в горах, обладавший множеством фруктовых садов — Артвин. Отвечающий требованиям дачного местечка, Артвин, однако, совершенно не оправдывает названия губернского города, центра вилайета, которым он является теперь. Население его, приблизительно, 2.000 человек, исключительно аджарцы и турки.

Прежде цветущий Артвин с прекрасно возделываемыми фруктовыми садами, с бойкой торговлей, с хорошо содержимыми домами и улицами резко изменился. Неумеющие культивировать фруктовые сады и давать им нужный уход новые обитатели его большей частью вырубают сады, заменяя их табачными плантациями и кукурузными полями. Но, несмотря на то, что площадь, засеваемая табаком, увеличилась во много раз, сбор табаку, однако, уменьшился по сравнению с прежним, не превышая сейчас 1.000 тонн. И все же владельцы табачных плантаций жалуются на плохой его сбыт.

Последние из 7.000 местных жителей были выселены из Артвина еще в 1924 году в СССР. Державшая в своих руках всю торговлю армянская торговая буржуазия представляла для вновь нарождающейся турецкой буржуазии весьма нежелательного конкурента, и турецким правительством была поставлена дилемма: либо армяне принимают турецкое подданство и выселяются вглубь Турции, либо, как советские граждане, выселяются в СССР.

Нарождающаяся турецкая буржуазия, пришедшая на смену армянской, еще новичок в своем деле: не имея ни навыка, ни опыта в торговле, она предпочитает легкую наживу на контрабанде более сложным торговым операциям.

Да и спрос на товары из-за обнищания населения тоже невелик. Приходящие в город крестьяне окрестных селений, не имея средств покупать за наличные, пользуются «кредитом» у местных купцов. Забирая товар в долг до реализации урожая табака, они становятся об'ектом для получения торговцами грабительских прибылей после реализации урожая. Часто можно наблюдать следующее: крестьяне, продав с большим трудом табак, приходят рассчитываться с купцом. Последний вынимает записную книжку и начинает подводить итог, то не засчитывая внесенной уже покупателем суммы, то преуменьшая ее вдвое, то указывая цены, на много превышающие действительные. Крестьянин, в сотый раз призывая в свидетели аллаха, доказывает, что им уже внесена половина долга, что, когда он покупал товар, ему называли другие, более низкие цены; купец тычет ему, неграмотному, записную книжку, в которой «все записано», и тоже призывает в свидетели аллаха. Тщетно прокричав полчаса, крестьянин платит по счету, клянется больше никогда не приходить и ничего не покупать у надувшего его купца, но в следующий приезд приходит опять, ибо другого выхода у него нет — любой купец, у которого есть нужный крестьянину товар (яркий в цветах ситец или грубая ткань), будет поступать так же, а, может быть, и еще хуже.

Обрабатывая самым первобытным способом клочки земли, раскинутые по склонам гор, зачастую заваленные камнями, сухие и неплодородные, — крестьяне, облагаемые всякими повинностями, и денежными и трудовыми, вынужденные продавать табак (единственную свою товарную продукцию) государственной монополии по ценам, не покрывающим иногда стоимости семян, обработки и воды, — живут в массе своей очень бедно.

* * *

Находящийся в нижней части города у Чороха образцовый питомник, культивировавший разнообразные породы фруктовых и декоративных деревьев, обманчиво выделяется густой зеленой шапкой на фоне голых скал, в действительности дичая и вырождаясь без ухода и присмотра.

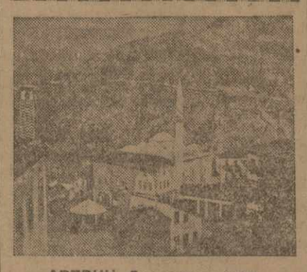

АРТВИН. Базарная мечеть

Шоссе, соединяя нижнюю часть города с верхней, переходит в единственную прямую, не идущую в гору улицу, пересекающую базар. Десяток лавок галантерейных и мануфактурных, десяток зеленных, две-три мясных, две сапожных мастерских, несколько кофеен, куча бродячих собак, очень много пыли и грязи, — вот и вся улица. И от нее наверх поднимаются служащие продолжением базара такие же грязные, узкие улочки, не останавливая внимания ни колоритностью, ни яркостью, ни крикливой суетой Востока. Если бы не мечеть на базарной площади с вреза вающимся в небо минаретом и девятью куполами, не ходжа в белой чалме, призывающий правоверных к молитве характерным заунывным напевом, — ничем не отличишь здешний базар от захолустного местечкового базара где-нибудь около Тмутаракани.

С базара, если подняться немного вверх по когда-то мощеной, но теперь пришедшей в жалкое состояние улице, можно попасть в театр, бывшую церковь. Снаружи — пустая колокольня, оставшиеся ленные кресты на стенах, снятый купол, отчего церковь приземилась, стала неуклюжей и коренастой. Внутри — двухсветное помещение с церковными сводами, на стенах закрытые красными плакатами с белыми буквами лозунгов красного полумесяца и авиационного общества (совсем как наш ОСО-Авиахим) боги, государственные флаги, сцена, где раньше помещался алтарь, сделанная из половины купола суфлерская будка, скамейки в партере, сверху ряд лож; нет больше перьев, только под самым куполом один из богов, слишком высоко забравшийся и потому не закрытый, уныло смотрит на лозунги, флаги, на новых людей и щурит облупившиеся и выцветшие от старости глаза.

Постоянной труппы в городе нет; с благотворительной целью выступают ученицы местных школ, иногда приезжают артисты, специализировавшиеся, главным образом, на модных танцах и собирающие полные сборы восторженных и ничего лучшего не видевших артвинцев. Театр посещают, конечно, и женщины — жены чиновников, учительницы и очень немного горожанок в европейском платье с открытыми лицами. Изредка можно увидеть пожилую женщину, кутающуюся в покрывало и только одним глазом с любопытством смотрящую на сцену.

Кроме театра, в городе есть также клуб с громким названием «Новая Жизнь». В клубе каждый вечер могут играть в карты, нарды, лото и рулетку мужчины и раз в неделю, в семейные вечера, вместе с мужчинами собираются их жены, чтобы тоже поиграть в лото (карт тогда не бывает), пить чай, сплетничать и танцовать с упоением неофитов фокстротт.

В день открытия клуба говорились речи о необходимости его посещения женщинами, о культурном его значении, о большой работе, которая будет им проделана. Дать возможность турецкой женщине быть среди мужчин, чувствовать себя равноправным членом общества, турецкой женщине, еще три-четыре года тому назад закрытой от света, культуры и жизни черным покрывалом, — это много. Но довольствоваться только азартными играми и танцами, не давать посетителям ни одной газеты, ни одного журнала, ни лекций, ни собеседований, ни всего остального, свойственного клубу, как культурно-просветительному очагу, — это мало.

В районе базара можно еще отметить табачную фабрику — большое двухэтажное здание, предназначавшееся было под школу. Несколько станков для резания табаку обслуживали десятка три рабочих, составлявших, кстати, почти весь местный пролетариат. В мае нынешнего года фабрика закрылась, рабочих уволили, за отделением табачной монополии остались лишь функции закупочной конторы и склада, отправляющего табак на фабрики других городов Турции.

Поднимаясь и спускаясь по улицам то круто вверх, то круто вниз и только изредка выходя на ровное место, спотыкаясь о загромождающие улицы и переулки камни, вы иногда не можете пересечь улицы из-за текущей по ней бурной реки, в иных местах превращающейся в настоящий водопад: вода, пускаемая для орошения садов и плантаций, минуя засоренные, заваленные камнями и никогда почти не прочищаемые канавы, течет прямо по улице, еще более ее размывая и делая в конец непроходимой.

Вопрос орошения обстоит здесь очень серьезно: запасать воду в дождливое время года нельзя из-за отсутствия в настоящее время водохранилищ; стоящая все лето до поздней осени (до ноября) жаркая погода требует поливки табака, кукурузы и садов; вода, пускаемая из горной реки и распределяемая по канавам, не может удовлетворить потребности всех в ней нуждающихся. В виду отсутствия лица, ответственного за распределение орошения, вода, пущенная в чей-нибудь сад самим хозяином, не доходя до цели, еще в пути два-три раза «перехватывается» (делается это очень просто: в канаву в перерез воде кладутся камни и вода направляется по желаемому направлению). Хозяин опять лезет на гору к истоку, снова направляет воду по нужному ему направлению, чтобы вновь остаться без воды. Часто владельцы садов и плантаций работают ночью группами, отправляясь открывать воду и распределять ее по канавам. Тогда пляшущие огни их фонарей мелькают в густой черноте высоко наверху и слышатся перекликающиеся друг с другом голоса. Зато в дождливые дни, когда земли перепиталась влагой, вода, никому не нужная и никем не используемая, несется потоками вниз по улицам на радость ребятишкам и на горе прохожим.

Уступами, как и улицы, высящиеся дома двух, а иногда и трехэтажные за небольшим исключением не ремонтируются, постепенно ветшают и разваливаются. Нередко можно видеть, как сносят еще вполне приличный дом, вынимают из него п

Пленум правления АПП Грузии

На втором, третьем, четвертом и пятом заседаниях пленума продолжались прения по докладу т. Б. Буачидзе. Выступавшие в прениях товарищи касались, главным образом, вопроса о попутничестве в современной грузинской литературе.

ДЕКЛАРАЦИЯ ЛЕФОВЦЕВ

С. Чиковани, выступивший в прениях по докладу Буачидзе, прочел на пленуме декларацию левого фронта. В связи с вопросами, выдвинутыми новым бытом и строительством, должна быть создана новая литература посредством сближения лефовцев и пролетписателей, которые общими силами сумеют найти в искусстве путь, диктуемый современностью. Декларация подчеркивает, что в настоящий момент обострения классовой борьбы в литературе пролетписатели и лефовцы должны вместе вести непримиримую борьбу с правыми элементами в грузинской литературе.

Выступивший с ответным словом от АПП Грузии тов. Ш. Радиани приветствовал декларацию груз. лефовцев. С целью сближения пролетписателей с лефовцами пленум выделил комиссию, в которую вошли Радиани, Эули, К. Лорткипанидзе, С. Чиковани и В. Жгенти.

ЗАКЛЮЧИТЕЛЬНОЕ СЛОВО ТОВ. БУАЧИДЗЕ

Пленум безусловно свидетельствует о росте и активности пролетарской литературы. Возрос интерес пролетписателей к вопросам литературной формы. Даже кадры молодняка совершенно правильно подходят к разрешению актуальных вопросов. Руководство кадрами поставлено не совсем удовлетворительно и должно быть усилено.

Главной темой, вокруг которой вращались прения, был вопрос о попутничестве. Докладчик говорит, что подлинные попутчики в период реконструкции должны порвать всякую связь с традициями старой литературы. Декларация грузинских лефовцев о сближении их с пролетписателями и общей борьбе с правым крылом грузинской литературы есть явление весьма значительное. Настоящие попутчики должны быть с пролетписателями до конца и не развивать философии расчет пафоса дистанции — о чем можно писать сегодня и о чем следует писать завтра.

К. Гамсахурдия выступил, как представитель ассоциации академических писателей. В связи с его выступлением можно поставить вопрос об исключении некоторых писателей из федерации. Гамсахурдия, Джавахишвили, Качели своими выступлениями показали, что они не находятся в контакте с советской действительностью, которая, по их мнению, слишком динамична и не поддается художественному воспроизведению. Пролетписатели должны объявить беспощадную войну писателям, не связанным органически с современностью и отмежевывающимся от нее. Заявление Гамсахурдия о сверхклассовости искусства, о специфической грузинской культуре и примирении всех школ для мирного сотрудничества, в виду отсутствия классового врага, не имеет ничего общего с позицией воинствующего марксизма пролетписателей. Это не характерно даже для большинства непролетарских писателей.

Л. Качели принадлежит к тем писателям, которые живут на проценты с капитала прошлого. Он был с революцией в 1905 году, но дотянул едва до 1912 г. Качели думает, что пролетписатели постепенно примирятся с националистическими традициями литературы, против которых они до сих пор ожесточенно бились. Т. Качели жестоко просчитается. Неправ Н. Мицишвили, когда он бросает пролетписателям обвинение в том, что они стараются ликвидировать попутчиков.

Далее докладчик говорит, что он против исключения Вакели из ассоциации, но пусть это будет предупреждением всем шатающимся.

На следующем заседании был заслушан доклад т. Кулаева о современной осетинской литературе и доклад т. Ронделя о кино.

ЛИТЕРАТУРА СОВРЕМЕННОЙ ОСЕТИИ

(Доклад тов. Кулаева).

История художественной литературы Осетии начинается с 60-х годов прошлого столетия. Завоевание Осетии самодержавной Россией нашло свое выражение в стихотворениях поэта Мамсурова, поэмы которого написаны простым народным языком. Основоположником осетинской литературы является Коста Хетагуров — поэт 90-х годов. Его эпоха характеризуется произволом помещиков, национальным угнетением и вообще деспотизмом самодержавия. Накануне революции 1905 года Хетагуров выступает как певец освободительного движения, главными героями его поэм являются батраки, пастухи и вообще беднота. После него в дореволюционной литературе выдающееся место занимают Бритаев, Кодоев и Кусалов. Их творчество характеризуется чертами, аналогичными с творчеством Хетагурова. Для них Октябрьская революция была неожиданностью, они не допускали возможности осуществления своих идей путем жестокой классовой борьбы. Происходит перелом в их творчестве, реальная жизнь и реальные герои заменяются героями фантастическими. Попутчиками пролетписателей являются Нигер, Гулуев, Малиев, Битаев и др. К группе комсомольских писателей принадлежат Кабардиев, Кайтуков, Мамсуров, Фарниев, Балаев, Бодоев, Боциев и др.

Пленум постановил принять меры к переводу современных осетинских писателей на грузинский язык

ЗАКРЫТИЕ ПЛЕНУМА

Вчера вечером, после обсуждения доклада т. Сулаева о кадрах, пленум принял резолюцию по заслушанным докладам. Окончательную редакцию по докладам т. т. Буачидзе и Ронделя выработает президиум АПП.

Пленум принял пространную резолюцию по докладу об юго-осетинской пролетарской ассоциации и утвердил решение президиума об АПП Абхазии. Решено на следующем пленуме выслушать доклад о деятельности ассоциации пролетарских писателей Абхазии.

В состав президиума АПП Грузии от Юго-Осетии введен т. Кулаев, от Аджаристана т. Артилаква.

Пленум закрылся.

ХРОНИКА ИСКУССТВ

** **Концерт Г. Гинзбурга**, лауреата международного конкурса пианистов, в зале гос. консерватории сегодня, 22 ноября. В программе: Бах-Годовский (фуга из скрипичной сонаты), Бетховен — «Аппасионата», Равель, Метнер, Скрябин и др.

ЕРКООП РАСПРЕДЕЛЯЕТ ПЛОХО

На собрании профессионального и кооперативного актива, посвященном рабочему снабжению, система распределения продуктов подвергалась критическому обстрелу.

Оповещение пайщиков о порядке отпуска товаров до сих пор не налажено. — Распределение мануфактуры на предприятиях срывает труд. дисциплину.

ПЕРСПЕКТИВЫ СНАБЖЕНИЯ

В Еркоопе состоялось объединенное собрание ЦП союза совторгслужащих совместно с профактивом и членами коопююро при ЖАКТ, на котором заслушан доклад члена правления кооператива тов. Аветисова о продовольственном положении и снабжении пайщиков. Докладчик коснулся, в первую очередь, снабжения продуктами питания. В частности, в текущем году положение с картофелем намного улучшилось по сравнению с прошлым годом, когда Еркоопом было реализовано 120 тыс. пудов. В этом году планируется распределить 360 тыс. пудов. В отношении капусты и лука в этом году положение тоже нормально.

На молочном рынке чувствуется напряжение, несмотря на то, что в этом году Еркоп распределяет молока больше, чем в прошлом. Напряжение на рынке объясняется увеличением спроса на молоко и высоким уровнем цен на молоко на частном рынке.

Перебои в снабжении маслом Еркоп предполагает компенсировать свиным салом.

Различными крупами рынок будет снабжен в достаточном количестве. Возможно повышение нормы отпуска сахара. Сделана заявка на растительное масло в количестве 40 центнеров.

ТЕРНИИ РАСПРЕДЕЛЕНИЯ

В качестве содокладчика выступил пред. торг. секции ЦП союза совторгслужащих т. **Карапетов**, указавший на недочеты в системе распределения продуктов: текучесть состава работников, что безусловно отражается на работе, **крайне недостаточное количество мелких торговых точек, падение трудовой дисциплины** (качество хлеба ухудшилось), **отсутствие единоначалия в магазинах, негибкость аппарата** и др.

Выступавшие в прениях говорили о достижениях и о слабых сторонах работы Еркоопа, при чем недочеты отмечались опять-таки в области распределения. Еще и еще раз говорилось о том, что распределение нормированных продуктов поставлено плохо. **Оповещение пайщиков о сроках и нормах отпуска товаров не налажено;** вдобавок продавцы грубы и от них тоже никаких разъяснений не добьешься; **система распределения дефицитных товаров на предприятиях — явление ненормальное. Это содействует падению трудовой дисциплины и фактически переносит очереди на предприятия.**

Пункты, распределяющие авансированные овощи, не справляются со своей работой, — их слишком мало, мало и работников переброшено на эту работу. Высказывалось предположение, что, если Еркоп не сумеет дооборудовать птичью базу, птица на кооперативном рынке сильно вздорожает и **будет недоступна рабочему потребителю. В некоторых магазинах штат явно недостаточен.**

В резолюции собрание предложило правлению Еркоопа 28 практических мероприятий, направленных к улучшению обслуживания потребителя.

Проверка на практике

Рационализаторские мероприятия в торговле наших кооперативных организаций привязываются туго. — Проведенные в жизнь мероприятия не дают эффекта вследствие расхлябанности, халатности и отсутствия инициативы и распорядительности низового кооперативного аппарата

Совпроф Грузии организовал рабочие бригады и дал им наказ проверить, как практически распределяются товары потребительской кооперацией. В проверке участвовало 60 рабочих.

Приводимые ниже факты — только малая часть того, что было обнаружено рабочими бригадами в ночь с 19 на 29 ноября.

ОЧЕРЕДИ И ПОЧЕМУ ОНИ СУЩЕСТВУЮТ

Нередко с 3-4 час. утра у закрытых еще кооперативных магазинов выстраиваются потребители. Случается, что в очереди стоят до 300 человек. Среди стоящих в очереди, утомленных ожиданием, возникают ссоры. За тем, чтобы поддержать порядок, не следит даже милиция. Был случай, что к постовому милиционеру № 374 потребители обратились с просьбой навести порядок в очереди и он категорически отказался что-либо предпринять.

Такое скопление покупателей у магазинов задолго до их открытия, казалось бы, должно было толкнуть руководителей кооперации на такую простую меру, как выдача порядковых номеров хотя бы накануне.

Почему образуются очереди?

Главным образом потому, что потребители совершенно не знают, особенно на окраинах, что и когда будут отпускать из магазинов, **так как, за редким исключением, в магазинах не вывешиваются об этом объявления. Стоящих в очереди, кроме того, не предупреждают, на какое количество лиц товар может быть отпущен.** В результате десятки, а то и сотни людей стоят в очереди зря.

В магазинах Еркоопа введено в практику **выдавать дефицитные товары исключительно в течение двух или трех часов.** Открывается магазин, положим, в 8 час., а отпускают товар до 10 и затем прекращают, хотя бы товар в лавке и был.

НЕБРЕЖНОСТЬ, БЕСПОРЯДОК, ГРУБОСТЬ

Еркоп кое-что усвоил из того, что ему было рекомендовано для рационализации торговли. Во многих магазинах практикуется предварительная развеска товаров. Но и это делается так, что нередко дает отрицательные результаты. Например, в магазине № 17 Еркоопа товар развешивается, но в каждом случае обнаруживается или нехватка 5-10 граммов товара, или такой же излишек.

Или вот пример «рационализации». В магазине № 158, где в день обследования отпускали сливочное масло, этим был занят **всего один продавец, а другие стояли, ничего не делая.** Только после настойчивых просьб многочисленных покупателей другой продавец решил помочь своему товарищу — и дело пошло быстрее.

Необходимо остановиться и на случаях грубого обращения лавочного персонала с покупателями. В том же магазине № 158 кассир оскорбил одну женщину-курдянку. Когда ему сделали замечание, он ответил недопустимо грубо.

Этот же кассир при выдаче чеков на масло, которые были заготовлены заранее, 4 чека оставил себе «на всякий случай». Лишь после скандала эти чеки были розданы потребителям.

Покупатели жалуются на то, что выдача различных дефицитных товаров производится в разные сроки. Потребители должны стоять сегодня за манной, завтра — за макаронами, потом — за сахаром, затем — за маслом и т. д., и т. п. Не лучше-ли выдавать одновременно?

Магазины, как правило, **открываются с запозданием на 10—20 и больше минут.** Обследователями отмечены случаи, когда запаздывали продавцы и зав. магазином.

Затем отмечены случаи, что, даже при наличии товаров в складах при магазинах, отпуск их задерживается. Например, в магазине № 158 в складах лежал рис с 16 ноября, а распределять его намечено было лишь 21 ноября. Очень много фактов отпуска товаров покупателям «по выбору»: одним дают, другим не дают (магазины Еркоопа №№ 158, 21 и др.)

ОВОЩИ

Много надежд возлагал потребитель на распределение овощей, заранее авансированных. Правление Еркоопа заверило, что овощи будут доставляться на дом за отдельную плату (10 коп. за 16 кг.). Этого обещания Еркоп не сдержал. Мало того, создались такие порядки, что пайщики с мешками в руках **ходят по 3 дня и никак не могут получить** авансированных овощей. В очередь перед пунктами выстраиваются с 1 часу ночи. В складах работают очень медленно и успевают за день пропустить всего от 100 до 120 пайщиков.

В складе Еркоопа на ул. Прессы сваленный лук уже цветет и группа женщин занята его переборкой. Им помогают добровольцы из пайщиков. В подвале — бестолочь, крик и шум. Покупатели приходят с семьями и сами себе отбирают овощи. В самый разгар отпуска овощей привозят новые партии. Беспорядок увеличивается.

Обследователям пришлось натыкаться на безобразный случай. При магазине № 173 Зак. ТПО есть подвал, где хранятся овощи; в углу — куча навоза, на ней лежит картофель в мешках. Стены подвала сырые. В другом углу рассыпан лук, начавший гнить.

Вот что извлечено из груды материалов обследования.

ВМЕСТО ЗАКЛЮЧЕНИЯ

Однако, при желании, при известной распорядительности, можно достигнуть такого положения, при котором распределение товаров не вызовет очередей и беспорядка. Пример — магазин № 1 Заквоенпо (Плехановск. пр.). Обследователь сообщает, что здесь нет никаких очередей потому, что товары отпускаются заранее развешанными и потребители информированы о дне выдачи товаров. В случае надобности продавцы перебрасываются в помощь друг другу. В магазине установлено специальное дежурство. Дежурящие следят за порядком, за чистотой магазинов и за тем, чтобы потребитель как можно быстрее получил следуемые ему товары. Все товары, отпускаемые по заборной книжке, выдаются одновременно.

ИНЖЕНЕР ДОЛЖЕН ОБУЧИТЬ РАБОЧЕГО

В течение 1929-30 г. в Грузии через профкружки и профкурсы решено пропустить 16.000 рабочих, желающих поднять свою квалификацию, ликвидировать техническую неграмотность.

200 студентов ГПИ согласились добровольно работать в кружках в качестве руководителей.

Инженерно-технические работники, на которых возлагались в этом отношении большие надежды, отозвались чрезвычайно вяло. На совещание о работе профкружков, созванное культотделом СПСГ, **явилось из 2.000 инженеров всего 5 чел.**

Необходим крутой перелом в психологии инженерно-технических работников. В повышении квалификации рабочих они должны принять самое непосредственное участие. Местным инженерно-техническим силам необходимо использовать опыт РСФСР. Там в связи с неделей инженера и техника инженерно-технический персонал предприятий обязался ликвидировать техническую неграмотность рабочих, каждый инженер и техник берет на учебу 10 рабочих.

СТОЛКНОВЕНИЕ ПОЕЗДОВ

20 ноября на ст. Баладжары произошло столкновение пассажирского поезда № 43 Баку—Батум с маневровым составом по той причине, что пассажирский поезд был принят по ошибке в тупик, где стоял маневровый состав. При столкновении в маневровом составе разбито 5 вагонов, а в пассажирском поезде у трех классных вагонов сломаны буферные тарелки. Некоторые из пассажиров получили ушибы. Путь повреждён на протяжении 25 метров. Один из пассажиров — гр. Исаев — выпрыгнул на ходу из вагона и ударился о стрелочный фонарь. В бесчувственном состоянии его отправили в больницу.

Ведется расследование. Движение поездов было восстановлено через три часа после столкновения.

СНОВА ЗАТОРЫ ВАГОНОВ

В Баку снова образовались заторы вагонов на пристанях, на станции, на товарной ветке бакинского трамвая и в других пунктах.

На торговой пристани остаются неразгруженными **3 вагона, прибывшие в адрес КасТПО, и 12 вагонов различного навалочного груза администрация ст. Баку вынуждена была разгрузить и свалить на открытом месте из-за неявки грузополучателей. Неразгруженными стоят 37 вагонов картофеля, прибывшие в адрес КасТПО, и 12 вагонов овощей «Азеритгифака»,** 3 вагона железа — «Союзхлеба». Кроме того, с 12 ноября в различных пунктах бакинского узла **скопились вагоны с сеном, с саманом, ячменем, пшеницей, досками и др.** Грузы эти прибыли в адрес ряда организаций — Мясопродукта, Бакмолоко, Закхлопкома, Арменторга и др.

ЮРИДИЧЕСКИЙ ОТДЕЛ

(Выходит по вторникам и пятницам)

Чл. союза раб. просв. кн. № 28357. Права на оплату сверхурочных не имеется. Сокращенный день (на 2 часа), как студенту последнего курса, должен быть установлен. Кроме того, требование об оплате сверхурочных часов может быть предъявлено не позже, чем через месяц.

Чл. союза раб. просв. кн. № 28054. Вправе зачесть в счет кв. платы расходы по внешней проводке.

Новый механизированный хлебный завод Еркоопа. Наверху — установка машины, просеивающей муку. Внизу —стройка здания

ХРОНИКА

ТРАНСПОРТ:

● По инициативе ДорИТС состоялось широкое совещание техников тифлисского узла, на котором решено организовать специальную бригаду из 14 чел. для оказания технической помощи изобретателям рабочим. Бригада будет выполнять по поручению Дориузла чертежи к изобретениям и давать технические советы изобретателям.

● За прошлый месяц на Зак. жел. дорогах насчитывается 200 значительных опозданий пассажирских поездов. Причины опоздания выясняются.

ПРОФСОЮЗЫ:

● СПСГ предложил всем профорганизациям оказывать содействие наркомфину Грузии в проведении из следующих кампаний: с.-хоз. налог, 3-й заем индустриализации, водный сбор, самообложение, сбор недоимок и государственное страхование. Союзы должны вести разъяснительную работу среди крестьян о значении этих кампаний.

ТИФЛИС:

● Плановая комиссия исполкома разработала вопрос о привлечении государственных учреждений и предприятий к расходам по содержанию и ремонту мостовых перед их владениями. Этот порядок в Москве и Ленинграде установлен уже несколько лет тому назад и дает крупные средства для содержания мостовых в надлежащем состоянии.

ОБО ВСЕМ:

● «Октябрьская революция и армянский вопрос». Под таким заглавием вышла в свет в издании «Сахелгами» книга А. Вартаняна на армянском языке.

● Центральный музей РККА просит все организации и учреждения, носящие имя М. В. Фрунзе, сообщить свои адреса музею (Москва, 55, пл. Коммуны, 2).

● Для переквалификации безработных членов партии, комсомола и профсоюзов, а также для подготовки шоферов и водителей машин организуются при о-ве «Автодор» курсы по изучению автомобильного, мотоциклетного и тракторного дела на 300 чел. Занятия начнутся не позже 15 декабря.

● В воскресенье, 24 ноября, ЦК комсомола Грузии совместно с уполнаркомторга проводит большой воскресник по разгрузке хлебных и других грузов, очистке складов, сортировке и починке мешков. При всех комитетах ЛКСМ создаются штабы по руководству воскресником, разрабатываются точные планы, намечаются определенные пункты и характер работы.

СПРАВОЧНЫЙ ОТДЕЛ

(извещения)

★ Учраспред ТОК ЦК ВЛКСМ вызывает т. т. Казарашвили (Комсомольская 66) т. т. Парейшвили А., Чомехашвили, Дидешвили, Гритишвили, Темаргвели, Мшвелидзе, членам и кандидатам КП (б) нового и старого приема в ГПИ, состоящим на учете в партийных ячейках вне института, необходимо до 23 ноября зарегистрироваться у т. Дзиаурова (помещение Петрограда).

★ Вызов. Сегодня, в 7 час. вечера, в коми. № 50 на заседании краеведческого [illegible] Бочанова [illegible] Приглашаются [illegible] работники [illegible] учреждений и организации и интересующиеся.

★ В ГПИГ сегодня, в 7 час. веч. —открытое собрание ком'ячейки мех. фак-а; отчет декана о работе деканата мех. фак-а. Присутствие всех членов и кандидатов КП (б) и комсомольцев обязательно; беспарт. студ., препод. и профес. состава желательно.

★ В клубе раб. пар. хоз. 25 ноября, ровно в 7½ ч. веч.—прения по докладу т. Авербаха и содокладу т. Чахадзе «О реорганизации плановых органов».

★ Очередная конференция врачей сегодня, в 8 ч. веч., в институте венерологии и дерматологии тифздрава. Доклад д-ра М. А. Беридзе—«Педлагра».

КУРС ОБЛИГАЦИЙ ГОСЗАЙМОВ

на 22 ноября 1929 г.

Госбанк, прочие кредитные учреждения и сберкассы продают и покупают государственные займы по нижеследующим ценам (включая текущий купон):

Покупают: 1-й выигр. 1922 г.—5—01½, 3-й крест.—5—05, 12-проц. рентный 1927 г.—105—70.

Продают и покупают выигр. 1926 года—131—29 — 129—25, 10-проц. выигр. 1927 г.—25—79 — 25—69, 1-й заем индустр.—25—35—25—25, 2-й заем индустр. проц.—25—72 — 25—62, беспроц.—25—72 — 25—62, 11-проц. заем 1928 г.—102—59—102—54, беспроц. выигрышный 1929 г.—101—76 — 101—35, ВУКС 1926 г.—10—80—10—75.

СПРОС НА РАБОЧУЮ СИЛУ

Биржа труда вызывает из секции № 1—Шатирашвили К., Барикян Г., Асатурова С., Коденко А., Бринкова В., Лалнашвили Б., Казарова П., Чагилашвили И., Мариамидзе Н., Игнатьева А., Автухова Н., Арутюнова С., Стручилина, Галушкина, Измаилова М., Ченокадзе, Пинчадзе, Казишвили; из секции столярной—Светикян, Казарова, Тер-Григорян; из медицинской секции—Зантаридзе Ш., Исакян Г., Цагарели Г., Бекадова Р.; в Кутаисский уезд требуются 11 врачей; из секции № 3—Ломидзе М., Будыханова А., Павлашвили И., Дубинского Г., Гирина М., Дистакян М., Ланге В., Петришвили П., Бекаури Т., Таварткиладзе Е., Албарова С., Папинашвили Н., Топурия И., Осепашвили В., Бердзенишвили Г., Маркарян Г., Захарову П., Кипиашвили С., Сванидзе К.; из секции № 7—Захарашвили З., Кенришвили З., Абарджянц А., Жалковского М., Ватиашвили К., Хеладзе В., Мухигулашвили П., Гнахария И., Кванталиани В., Барамидзе П., Дзадзамия, Сагарадзе А., Татиева З., Костишвили Д., Беришвили В., Доидзе Г., Тертерова С., Мгалобишвили Н., Дарджания Т., Бакиян А., Гогилде Я.

АЛЛО! СЛУШАЙТЕ!

Утром по трансляционной сети: 09—30 — 10—30—рабочий полдень. **Новости дня** и концерт.

Вечером через 16-киловаттную радиостанцию: 17—00—послеобеденный музыкальный втдых. 17—40—час пионера и школьника на осет. яз. (концерт силами пионеров и школьников осетинской школы). 18—10—радиогазета на груз. яз. Информации. 19—00—газета «Ени Кенд» по радио на тюрк. яз. 19—55—лекция естественно - научного цикла «Происхождение жизни на земле» на груз. яз. 20—00—поверка времени и сообщения геофизической обсерватории. 20—10 — лекция из цикла «Пятилетка», «Промышленность» на груз. яз. 20—35—час ОДР (техническая консультация). 21—00—литературный музыкальный вечер из цикла «Груз. пролетарские поэты» — вечер груз. пролет. поэта А. Машашвили; в программе «Я и Бараташвили». В перерывах—об'явления и информация. 23—40—последние новости.

Горем убитые Елизавета и Иосиф извещают родных и знакомых о смерти дорогого отца

Георгия Николаевича КВЕЗЕРЕЛИ-КОПАДЗЕ

Гражд. панихида ежедневно в 6 ч. веч. на кв. (Кахетинская, 22. Вынос тела 24 ноября, в 4 часа дня. 6513

Евгения Васильевна с детьми Зоей, Николаем, Ольгой, Надеждой и Вильгельм Владимировичем Блюмберг с семьей с глубоким прискорбием извещают о внезапной смерти дорогого мужа, отца и тестя

Хрисанфа Васильевича АСТАХОВА,

последовавшей 21 ноября т. г. в 9 час. утра. О дне похорон будет об'явлено особо. 6526

ЗРЕЛИЩА

Государственный театр оперы и балета Сезон 1929/30 г. 6475

Пятница, 22 ноября, 2 сп. 7 об. с уч. Н. Максаковой и в последний раз Н. К. Печковского **КАРМЕН**
Суббота, 23 ноября, **ТАМИР ЦБИЕРИ** 2-й сп. 2-го абон.
Воскрес., 24 ноября, 2 сп. 10 об. **ЕВГЕНИЙ ОНЕГИН** в посл. раз с уч. Н. К. Печковского
На все абонем. спект. часть билетов оставлена для кассовой продажи. По талонам, оплаченным полностью, билеты предоставл. вне очереди по 2-х ч. дня. Начиная с нем очередного 5-го взноса по абонементам.

Т. Р. Т. Сезон 29-30 г.
Сегодня, 22 ноября. 2-й спектакль 3-го абонемента Ю. ЛИБЕДИНСКИЙ **„ВЫСОТЫ“**
Постановка **А. С. Любош** Художник **К. И. Иванов** уз. оформл. **С. Г. Пинчева**
Оставшиеся билеты в кассе театра. Нач. в 8 ч. веч.
Завтра, 23 ноября, 2 спектакль 7 абонемента „Город ветров“. 6471
Следующая постановка Заговор чувств“

АПОЛЛО Нач. 1 с. в 5 ч. 50 м. Лучший фильм сезона **„НАНУК“**

ПАЛАС Нач. 1 с. в 6 ч. 15 м. Премьера **„СУДЬЯ РЕЙТАНЕЛЛУ“** с уч. Зои Валевской

СОЛЕИ Нач. 1 с. в 5 ч. 50 м. Худож. карт. загр. производ. **„ПОЭТ“** с уч. Николая Колина

АРФАСТО Нач. 1 с. в 5 ч. 50 м. Лучший фильм загран. произв. **„ГОРНАЯ БАЛЛАДА“**

МИНЬОН Нач. 1 с. в 5 ч. 50 м. Лучший американск. фильм **„ЦЕНОЮ ЖИЗНИ“** (Проект инжен. Стронга)

ДАРБАЗИ Нач. 1 с. в 6 ч. 15 м. 6200 На экране Гарольд Ллойд в комедии **„Бабушкин внучек“** **6 ЛАВРОВЫХ** в каждом сеансе

АНОНС: Едет самый большой в СССР передвижной научно-показ. **ЗВЕРИНЕЦ — МИР ЖИВОТНЫХ —** под рук. изв. зоолога **Г. И. Бойко.** Везет множество экземп.—свыше 200 шт. Расположен будет в летнем кино „Дарбази“. Подробности читайте в афишах и плакатах 6509 2-2

15 декабря 1929 г. в помещении ЗАКСЕЛЬСОЮЗА (ул. Мачабели, № 2), в 12 час. дня,
созывается предварительное собрание УЧРЕДИТЕЛЕЙ и подписчиков на акции Закавказского смешанного акц. общества по снабжению сельского хозяйства средствами производства
„ЗАКСЕЛЬХОЗСНАБ“
Порядок дня: 1. О мероприятиях учредителей по организации общества и о состоянии дел общества. 2. О размещении акций общества и о поступивших в оплату акций денежных суммах и ином имуществе. 3. Выборы проверочной комиссии. 4. Текущие дела.
652 Учредители смеш. акц. о-ва „ЗАКСЕЛЬХОЗСНАБ“.

ПРЕПОДАВАТЕЛЬ, окон. Ленин. пед. университет, ГОТОВИТ в ВУЗ'ы и во все классы школ и техникумов по матем. и русск. Пушкинская ул., 11, кв. 6. Утр. до 12 час. и с 4—9 веч. 6512 10—1

Кормилица нужна к новорожд. Ул. Давиташвили, 33, кв Харатян. 521

ЧИСТКА АППАРАТА НАРКОМЗЕМА ССР ГРУЗИИ начинается 27-го ноября
Комиссия содействия чистке аппарата проверит в наличии **ОТВОДЫ ПРОТИВ СОТРУДНИКОВ НАРКОМЗЕМА, доставить в Наркомзем, ул. Луначарского, № 2, комн. 14, тов. Кахиани с 9 ч. утра до 4 ч дня и с 6 ч. веч.**
652 Комиссия содействия.

Гос. оперная театрия Зала Сегодня в 10 утра, завтра, 23 ноября. **КОНЦЕРТ** лауреата международного конкурса пианистов им. Шопена **Григория ГИНЗБУРГА** Рояль БЕХШТЕЙН. Оставшиеся билеты в кассе Госкисполвагонов от 11—2 дня и с 6 час. вечера. 6523

Новый театр Зала **РУСТАВЕЛИ** Сегодня, завтра, 23 ноября. **КОНЦЕРТ** В виду колоссального успеха! Сплошные аншлаги! По желанию публики! **и женского ансамбля МОСКОВСКИХ ЦЫГАН** под управлением известного дирижера ИГОРА ПОЛЯКОВА. По грандиозейшей новой программе любимые песни цыган, новые романсы, пляски—Лиля Черная и Владимир Островский. Сольное выступление гитаристов. Полная картина жизни цыган. Убедитесь в весь ансамбль. Смотрите специальные афиши. Билеты в кассе театра с 11—3 утра и с 6—10 ч. веч. ежедневно. Пропуска недействительны. 520 Число мест ограничено.

Полк войск ЗакГПУ об'являет на 23 ноября, в 12 час., в штабе полка (ул. Дзержинского, № 13) **ТОРГИ НА ПРОДАЖУ** 1½-тон. авто-машины „Фиат“. Осмотр машины ежедневно—Трибунальная. 2. 6499 2-2 Комполка Нихельсон.

УРОКИ КРОЙКИ И ШИТЬЯ на груз. и русск. яз. **БОЛГАРСКОЙ** Ул. Калинина (Николаевск.), 83. 24-2 6358

Нижеследующие документы (утерянные и похищенные) считать недействительными

Комс. бил. за № 6943 Агаси Ахвердова
Ерноп. кн. Доментия Хихадзе
Профкн. сельхозраб. Антонины Уродениковой
Хл. заб. кн. Пио Исаева
Профкн. медсанстр. за № 52 Галактиона Маех-рашвили
Заб. кн. Максима Марьяелашвили
Уд. личн. Галуста Цегелика
Брачн. св. Арусяк Мартиросовой
Ерноп. кн. Халум-бачи Мушевой
Метр. свид. Александры Гелебешвили
Хл. заб. кн. Х. Елеазарова
Уд. личн. Георгия Симонова
Ерноп. кн. Марии Тер-Акоповой
Ерноп. кн. Марии Гиргидовой

Издательство „ЗАРЯ ВОСТОКА“ Вышел из печати и поступил в продажу ЖУРНАЛА **№ 10 „НА РУБЕЖЕ ВОСТОКА“ № 10**

СОДЕРЖАНИЕ НОМЕРА:

1. **Передовая статья**—Итоги с'езда Аз. АПП. 2. **З. Полумордвинов**—Железные братья (окончание). 3. **Г. Маври**—Последний май (поэма). 4. **И. Дежнишвили**—Трое (окончание). 5. **И. Бехер**—Москва, Октябрь 1927 г. 6. **Г. Кучишвили**—Урмули. 7. **Тюркская крестьянская песня.**

ТЕОРИЯ И КРИТИКА.

8. **А Назими**—Три русские вопросы тюркской пролетарской литературы. 9. **Г. Татулов**—Идеологическая четкость прежде всего. 0. **В. Коляк**—Украинская сов. литература в процессе художеств. самоопределения. 11. **Г. Нигмети**—Достижения татарской пролетарской литературы.

ЛИТЕРАТУРНЫЙ ДНЕВНИК

12. **Б. Буачидзе**—Болезненные явления в пролетарской литературе. 13. **М. Кулиев**—Далим обо пр пильняковщине в таркской литературе. 14 **М. Юрин**—Писатели. 15. К приезду делегатов международного бюро рев. пролет. литературы.

ИСКУССТВО

16. **Ш. Алхазишвили**—Перспективы кино-сезона. 17. **Кино в Армении.**

БИБЛИОГРАФИЯ.

18. **Ал. Сулева—С. Абашели** — „Надтреснутое зеркало“. 19. **Р. А.—Ав. Исакиян** „Трубка терпения“. 20. **Н.—Мих Мансвелиян** „История“. 21. **А. Сулева П. Мирманашвили**—„Очерки грузинской словесности“. 22.—**Г.—Георгий Шмидт** „Рассвет“.

ПО ЛИТЕРАТУРНЫМ ОРГАНИЗАЦИЯМ.

Цена номера 50 к.

ПОДПИСКА ПРИНИМАЕТСЯ в Тифлисе—в гл. к-ре Изд-ва „Заря Востока“ (проспект Руставели, № 36); в экспедициях Изд-ва, специальными уполномоченными, снабженными соответствующ. удостоверениями Изд-ва, контрагентами изд-ва, во всех почтово-телеграфных предприятиях ЗСФСР и в железнодорожных киосках Всесоюзного „Контрагентства печати“. 0—1

ВСЕСОЮЗНЫЙ КОЖЕВЕННЫЙ СИНДИКАТ (ВКС)

ЗАГОТОВЛЯЕТ ЧЕРЕЗ СВОИ ЗАГОТПУНКТЫ В НЕОГРАНИЧЕННОМ РАЗМЕРЕ ВСЕ ВИДЫ КОЖЕВЕННОГО СЫРЬЯ:

БЫЧИНУ * ЯЛОВКУ * КОНИНУ * КОЗЛИНУ * ОВЧИНУ ОПОЕК * ВЫРОСТОК * ШКУРЫ СВИНЕЙ * ОЛЕНЕЙ СОБАК * МОРСКОГО ЗВЕРЯ * ОСЛОВ * ЗМЕЙ * ЯЩЕРИЦ И ВСЯКИХ ДРУГИХ ЖИВОТНЫХ И ЗВЕРЕЙ, ШКУРЫ КОТОРЫХ МОГУТ БЫТЬ ИСПОЛЬЗОВАНЫ В КОЖЕВЕННОМ ПРОИЗВОДСТВЕ.

Из всех указанных шкур наши кожевенные заводы и фабрики вырабатывают все виды кожтоваров: обувь, шорные изделия, галантерею и пр.

Сдавайте шкуры на заготовительные пункты Кожсиндиката, где Вам заплатят установленную Наркомторгом полную цену. На заготпунктах Кожсиндиката Вам дадут нужные указания, как снимаются шкуры со всяких животных и зверей.

Не закапывайте в землю палых свиней, собак и др. животных вместе со шкурой. Снимайте шкуры с резных и палых свиней и др. животных. Комхозы! организуйте ловлю и забой бродячих собак.

СДАВАЙТЕ ВСЕ ШКУРЫ КОЖСИНДИКАТУ!

Кино АРФАСТО Сегодня и ежедневно лучший фильм заграничн. произв. **ГОРНАЯ БАЛЛАДА** СКОРО НА ЭКРАНЕ 6246

Заблаговременная подписка НА ГАЗЕТУ **„ЗАРЯ ВОСТОКА“** ГАРАНТИРУЕТ **АККУРАТНУЮ ДОСТАВКУ** **А**

ПРИКАЗ № 108

ПО ВЫСШЕМУ СОВЕТУ НАРОДНОГО ХОЗЯЙСТВА ЗСФСР

Гор. Тифлис. 17 ноября 1929 г.

В целях осуществления наблюдения и контроля над капитальным строительством в промышленности ЗСФСР приказываю:

1. Все строительные конторы в организации, независимо от их подчиненности, производящие работы по капитальному промышленному строительству, обязаны представлять трестам и предприятиям работодателям ежеквартально статистические сведения о ходе капитальных работ по формам №№ 1с, 2с и 3с ЦОС ВСНХ СССР и в соответствии с приказом ВСНХ ЗСФСР № 75 от 14-X с. г.

Примечание: Сведения должны представляться трестам и предприятиям работодателям не позднее 20-го числа след. за отчетным кварталом месяца.

2. Строительные конторы и организации, подведомственные органам ВСНХ, а также СНХ (ОМП) исполкомов обязаны представлять согласно приказа № 1108 ВСНХ СССР и № 75 ВСНХ ЗСФСР статистические сведения по форме № 40. Срочное донесение об основных операциях строительной конторы 1) ЦОС ВСНХ СССР, 2) ЦОС ВСНХ ЗСФСР, 3) ВСНХ республик и 4) местному СНХ (ОМП), если они находятся в непосредственном ведении последнего.

Председатель ВСНХ ЗСФСР ГЕНКИН.
Нач. АФО ВСНХ ЗСФСР ШИХМАН.

ЖЕЛЕЗНОДОРОЖНЫЙ ПОЛК об'являет на 26 ноября т. г., в 10 часов, **ОТКРЫТЫЕ ТОРГИ** на продажу 4 жеребят в возрасте до 6 месяцев. Торги состоятся при Кукиских казармах полка. Жеребят до начала торгов можно осматривать там же ежедневно от 14 до 16 часов. Обращаться к командиру полка. 6519

ВРАЧИ ЛЕЧЕБНИЦЫ

ЛЕЧЕБНИЦА коллект. врач