Т 501 №70

Პროლეტარებო ყველა ქვეყნისა, შეერთდით! Пролетарии всех стран, соединяйтесь! Butun elqələrin proletarları, birleşiniz! Proletarier fra alle lande, forener eder!

Год издания 8-й

# ЗАРЯ ВОСТОКА

ОРГАН ЗАККРАЙКОМА ВКП (б) И ЦИК ЗСФСР

РЕДАКЦИЯ И ГЛАВНАЯ КОНТОРА: ТИФЛИС, ПР. РУСТАВЕЛИ, 36. ТЕЛЕГРАФНЫЙ АДРЕС: ТИФЛИС—ЗАРЯ

ТЕЛЕФОНЫ РЕДАКЦИИ И ГЛ. КОНТОРЫ:

| | | | |
|---|---|---|---|
| Телефонограммы | 26-11 | Репортаж | 14-96 |
| Отв. секретарь, информац. и иллюстр.-худ. отд. | 3-91 | Зав. изд. и бухгалт. | 23-31 |
| Ночной секретарь | 9-10 | Отд. распр. и эксп. | 16-73 |
| Рабоч. и рабселькк. отд. | 8-04 | Багажная экспедиция | 13-45 |
| Парт. отд. и „Л. РКП" | 14-14 | Отдел объявлений | 26-11 |
| Ин., Востока и эк. отд. | 20-87 | Упр. тип. и бухгалт. | 2-70 |
| Отдел „Сов. Закавказье" и литер.-худ. отд. | 7-49 | Стол заказов типогр. ФЗМК | 20-68 |

РУКОПИСИ НЕ ВОЗВРАЩАЮТСЯ

С ЖАЛОБАМИ НА НЕДОСТАВКУ ГАЗЕТ В ТИФЛИСЕ ЗВОНИТЬ ПО ТЕЛЕФОНУ 16-73

ПОДПИСНАЯ ПЛАТА на 1929 г.

| ОБЩАЯ (для учреждений и частных граждан): | | ЛЬГОТНАЯ (для рабочих, служащих и крестьян): | |
|---|---|---|---|
| На 12 мес. | — 13 р. 50 к. | На 12 мес. | — 10 р. — к. |
| „ 6 „ | — 7 р. — к. | „ 6 „ | — 5 р. 50 к. |
| „ 3 „ | — 3 р. 60 к. | „ 3 „ | — 2 р. 85 к. |
| „ 1 „ | — 1 р. 25 к. | „ 1 „ | — 1 р. — к. |

С прил. собр. сочинений В. И. ЛЕНИНА—30 рублей | С прил. собр. сочинений В. И. ЛЕНИНА—25 рублей

Заграницу: на 1 м.—1,5 дол., 3 м.—4,5 д., 6 м.—8 д., 12 м.—15 д.

Среда, 27 ноября 1929 г.
№ 272 (2240) Цена 5 коп.

ТАРИФ НА ОБ'ЯВЛЕНИЯ: (ЗА СТРОКУ НОНПАРЕЛИ)

| | |
|---|---|
| Позади текста | — 80 к. |
| Среди „ | — 1 р. 50 к. |
| Инт.: поз. „ | — 1 р. 50 к. |
| среди „ | — 3 р. — к. |

При многократном печатании—скидка по соглашению. Сверх тарифа взим. 10 проц. городского налога

ОБЪЯВЛЕНИЯ ПРИНИМАЮТСЯ в главной конторе (проспект Руставели, 36) от 9 до 3½ ч. дня. После указан. срока взим. доплат. 10 процентов.

ОТДЕЛЕНИЯ: Москва—Мал. Ржевский пер., 6. Баку—Пр. ер., 67, тел. 33. Батум—ул. III Интернационала, 33, тел. 92. Гянджа—ул. Ка ера, расте. 84, тел. 1-44. Ленинакан—ул. 28, расте. 44, тел. 70. Сухум—Набережная-Ле ина, 15, тел. „3-ра Вост.". Тифлис—Ул. Розы Люксембург, 64, тел. 2-10. Эривань—ул. Абовьяна, тел. 69.

## СЕГОДНЯ В НОМЕРЕ

ЗАГРАНИЦЕЙ: По сведениям из японских источников, державы намерены выступить с обращением к СССР и Китаю в связи с конфликтом на КВЖД. — По слухам, между гоминцзюном и Нанкином заключается перемирие.

ПО СССР: Заявления Айхенвальда и Матвеева. — Что было упрятано в Академии Наук.

СТАТЬИ: ПЕРЕДОВАЯ — [illegible] к решительным боям; передовая «ПРАВДЫ» — «Партия побеждает»; С. СЕФ — «Баку перед Октябрем»; ЮЖНЫЙ — «Положение на юге Персии».

КОРРЕСПОНДЕНЦИЯ: ЛОКАТ — «После референдума Гуг победа».

ФЕЛЬЕТОН: В. КАРА-МУРЗА — «Последний парад Клемансо».

16035790
16—00043

**Очередной пленум Закрайкома ВКП (б) состоится сегодня, 27 ноября, в 6 час. вечера в Красном зале дворца.**

СЕКРЕТАРИАТ ЗКК ВКП (б).

# На пути к решительным боям

Сегодня, после значительного перерыва, открывается очередная сессия германского рейхстага. Она открывается в момент, когда правящая германская буржуазия стоит перед серьезными решениями, перед значительной «переоценкой ценностей» едва ли не по всем линиям своей внешней и внутренней политики.

Основной курс, к которому все более и более склоняется германский капитализм при полной и безоговорочной поддержке германской социал-демократии, заключается в том, чтобы через десять лет после заключения Версальского договора добиться «ликвидации войны», т. е. попытаться окончательно договориться с капитализмом держав-победительниц. Этот курс, преподносимый массам под флагом «умиротворения Европы», по существу своему является стремлением германского капитализма вновь обрести свое «место под солнцем», вновь получить свою долю в дележке добычи между империалистическими хищниками.

Хотя и нельзя сказать, что германской буржуазии удается продвигаться по этому пути чересчур быстро или слишком успешно, однако, нельзя отрицать, что кое-что в этом направлении ею уже сделано. Природа империалистических противоречий между странами-победительницами такова, что Германии не раз удавалось в прошлом—не раз еще удастся и в будущем—в отдельные моменты находить реальную опору в том или ином из своих вчерашних врагов, ведущих игру против того или иного вчерашнего союзника.

Однако, эти видимые «успехи» едва ли могут компенсировать те жертвы, которыми расплачивается за них Германия. В самом деле, пытаясь вести самостоятельную политику мирового масштаба, германская буржуазия все больше и больше подпадает под влияние и под контроль своих «доброжелательных» контрагентов. Пл[illegible] Юнга, который должна будет принять нынешняя же сессия рейхстага (пов[illegible] в январе, после краткого праздничного перерыва), план Юнга, столь неистово рекламируемый социал-демократической прессой в качестве «величайшего достижения» германской политики, по существу своему на целых три поколения ставит германскую буржуазию (в частности, через «сверх-банк») в полную зависимость от капиталистов стран-победительниц, в первую очередь — от капиталистов американских.

Ни для кого уже не является тайной, что, помимо этой зависимости, создаваемой при помощи широких международных договоров, германская буржуазия попадает едва ли не в еще более тяжкую зависимость от иностранного капитала, повинуясь неписанным законам рынка. Поток иностранных капиталов, приливавший в Германию столь широкой волной в первые годы после введения в действие плана Дауэса в форме кредитов и займов, теперь совершенно иссяк. Нужда в иностранных займах и полная безнадежность их получения на нормальных условиях достаточно ярко характеризуются недавним соглашением между социал-демократическим министром финансов Гильфердингом и шведским «спичечным королем» Крейгером. Зато тот же иностранный капитал стал проникать в Германию совершенно иными путями. Крупнейшие промышленные концерны (Опель, А. Э. Г., в самые последние дни—химический гигант «И. Г. Фарбениндустри» и множество других) попросту **скупаются** иностранными капиталистами. В германской прессе не прекращаются вопли об «иностранном засилии («Ueberfremdung») в основных отраслях и предприятиях промышленности. Волею законов исторического развития, чем больше германская буржуазия напрягает усилия для достижения политической (а следовательно и экономической) самостоятельности, тем в большую она попадает экономическую (а следовательно и политическую) кабалу.

Совершенно ясно, что все эти «издержки производства», которые неизбежно создаются в процессе ее борьбы с конкурентами-победителями, германская буржуазия стремится переложить—и перекладывает—на плечи рабочего класса Германии. Винт рационализации завинчен до последнего нареза. Наряду со значительными налоговыми облегчениями для капиталистов (под предлогом стремления «улучшить кон'юнктуру») безмерно возрастают косвенные налоги. Безработица вновь стремительно возрастает, а новый закон о безработных грозит выброшенным за борт сотням тысяч пролетариев невиданными лишениями.

Такое положение с неумолимой неизбежностью вновь обостряет классовую борьбу. Неимоверно возросший темп социальной диференциации нашел свое полное отражение в только-что прошедших коммунальных выборах. Наряду с крупнейшими успехами компартии огромный прирост голосов получили фашисты-гитлеровцы (национал - солисты). Этот факт неоспоримо доказывает, что в то время, как нарастающий революционный под'ем приводит пролетарские массы под знамена компартии,—тот же процесс бросает буржуазию вправо, заставляет ее отказываться от услуг социал-демократии, понуждает ее искать спасения в формах открытой классовой диктатуры без «демократического» флера.

Из сказанного ясно, что открывающаяся сег[illegible] грозных политических, экон[illegible] и социально-классовых противоречий сессия рейхстага обещает быть чрезвычайно бурной и значительной. Есть достаточно оснований предполагать, что ближайшие несколько недель работы рейхстага поставят во весь рост давно уже дискутируемый под сурдинку вопрос о реконструкции правительства. Эта «реконструкция» будет заключаться в вытеснении из коалиции правыми партиями социал - демократов, не сумевших ни осуществить, вопреки всем своим усилиям, чаяний буржуазии, ни сыграть роли достаточно надежного предохранителя против быстро растущей радикализации масс. Придет ли к власти право - буржуазная коалиция, закончится ли эта борьба прямой попыткой создания фашистского режима,—ясно одно: рабочие массы Германии стоят перед грозными испытаниями, перед серьезнейшими боями. Но, как показали коммунальные выборы, эти бои не застанут их врасплох. Они все теснее смыкаются вокруг своей партии, вокруг КПГ, и эта партия сумеет повести их не только к решительным боям, но и к решительным победам.

# Империалисты вновь проявляют неумеренный интерес к конфликту на КВЖД

### ГОТОВИТСЯ СОВМЕСТНОЕ ВЫСТУПЛЕНИЕ ДЕРЖАВ?

ТОКИО, 25-XI. (Зактаг). — Агентство Симбун Ренго сообщает, что в связи с развитием военных действий на советско - маньчжурской границе **Англия предписала своим консулам в Маньчжурии давать соответствующую информацию о событиях.**

По словам агентства, **Америка**, являющаяся инициатором пакта Келлога, **совместно с Японией, Англией и Францией обратится к СССР и Китаю с указанием, что державы, подписавшие пакт Келлога, не могут относиться безучастно к факту войны, нарушающей пакт Келлога и приносящей серьезные убытки КВЖД.**

### НОВОЕ ОБРАЩЕНИЕ ЧЖАН СЮЭ-ЛЯНА К НАНКИНУ

ПЕЙПИН, 25-XI. (Зактаг). — По сообщению агентства Симбун Ренго, **Чжан Сюэ-лян чрезвычайно обеспокоен** положением, создавшимся на советско - китайской границе Он послал по телеграфу заявление Чан Кай-ши, в котором указывает, что **со времени разрыва отношений между Китаем и СССР им отправлено на фронт 100.000 солдат и истрачено 10 мил. долларов.** Между тем помощь нанкинского правительства не проявляется ни в чем. Чжан Сюэ-лян просит нанкинское правительство **немедленно провести переговоры с СССР.**

**По слухам, нанкинский министр иностранных дел Ван Чжен-тин получил приказание начать переговоры.**

### «ОТНЫНЕ ПО ОРДЕРАМ»

ТОКИО, 25-XI. (Зактаг). — В течение четырех месяцев происходили бесперерывные массовые аресты советских граждан, производившиеся любым агентом охранки, полицией и эмигрантами; теперь харбинские власти опубликовали распоряжение, чтобы отныне аресты производились исключительно по ордерам.

### ПОДОЗРИТЕЛЬНАЯ ПЕРЕПИСЬ

ТОКИО, 25-XI. (Зактаг). — Управление КВЖД проводит полусекретно в экстренном порядке перепись служащих дороги. Это мероприятие вызывает **много слухов.**

### ДЛЯ ПОКРЫТИЯ ВОЕННЫХ РАСХОДОВ

ШАНХАЙ, 25-XI. (Зактаг). — По сообщению агентства Гоминь маньчжурские власти **снизили на 30 проц. жалованье всех государственных служащих** с целью создать фонд для покрытия крупных военных расходов.

# Саботаж англо-советских отношений продолжается

### СТАТЬЯ «СЕНДЕЙ ТАЙМС»

ЛОНДОН, 25-XI. (Зактаг). — Политический корреспондент **«Сендей Таймс»** пишет, что **правительство, повидимому, не намерено особенно торопиться в вопросе о переговорах с СССР и что проект англо-советского договора 1924 года, повидимому, будет признан недостаточной основой для разрешения финансовых вопросов.**

Далее корреспондент пишет, что СССР добивается долгосрочных кредитов в широких размерах, но нет ни малейших шансов склонить английские деловые круги к соглашению на этот счет, пока СССР не примет ясного обязательства относительно довоенных и других долгов.

**«В вопросах о займах и кредитах,** — пишет корреспондент, — **Снуден не отступит ни на шаг, и полагают, что в этих вопросах он сумеет повести за собой значительное большинство членов кабинета».**

### СНОВА «ДЕЯТЕЛЬНОСТЬ КОМИНТЕРНА»

ЛОНДОН, 25-XI. (Зактаг). — В палате консервативный депутат **Питер Макдональд** задал вопрос — не может ли министр по делам Индии представить имеющиеся в его распоряжении доказательства о **деятельности Коминтерна и других коммунистических организаций в Индии.**

Министр по делам Индии **Веджвуд Бенн** заявил, что ответ на этот вопрос **уже давался в палате ранее.**

### «НЕ КАСАЕТСЯ КАНАДЫ»

НЬЮ-ЙОРК, 25-XI. (Зактаг). — Как сообщают из Оттавы (столица Канады), канадский премьер **Макензи Кинг** заявил, что **возобновление англо - советских отношений не касается Канады.** Ведение дипломатических отношений между Канадой и СССР будет поручено английскому послу.

### ЗАКОНОПРОЕКТ О СТРАХОВАНИИ БЕЗРАБОТНЫХ

ЛОНДОН, 25-XI. (Зактаг). — Резолюция консерваторов против правительственного законопроекта по вопросу о страховании против безработицы **отвергнута палатой большинством 299 голосов против 213.** Таким образом, либералы голосовали против консерваторов.

Законопроект принят во втором чтении.

# III пленум ВЦСПС

МОСКВА, 26-XI. (Зактаг).—Открылся третий пленум ВЦСПС.

В докладе об очередных задачах профсоюзов тов. Догадов заявил, что реконструктивный период требует решительного поворота профсоюзов к производству и большего их участия в социалистической перестройке сельского хозяйства. Основное звено в работе профсоюзов — социалистическое соревнование, означающее развитие новых форм коммунистического труда, борьбу масс за быстрые темпы социалистического строительства, систематическую и планомерную работу профсоюзов и повышение производительности труда.

Следующая важная задача профсоюзов — широкое участие в плановой работе хозорганов. Предполагается создать при крупных профорганизациях специальные плановые бюро.

Далее тов. Догадов заявил:

**«Мы решительно отвергаем оппортунистическое противопоставление защиты непосредственных нужд рабочих производственным задачам профсоюзов. Мы будем „бороться за повышение реальной зарплаты и для этого профорганизациям необходимо уделять особое внимание работе кооперации и органам наркомторга в области заготовок и снабжения промышленных центров продуктами питания.** Активная помощь профсоюзов в социалистической реконструкции сельского хозяйства практически должна выразиться в посылке рабочих бригад, укреплении шефской работы и усилении финансовой поддержки союзу сельхозлесработников.

Кроме того, устанавливается непосредственная связь между рабочими предприятий и крестьянскими районами, которые снабжают эти предприятия сырьем. Старая система работы профсоюзов носила аппаратно-ведомственный характер. Руководство местными организациями сводилось к циркулярным распоряжениям. **Ныне вся работа профсоюзов должна стать более массовой и центр ее перенесен на предприятия и в цехи.** Целесообразно в виде опыта реорганизовать в крупных центрах цехбюро в цеховые комитеты.

### Открылся заочный радио-коммуниверситет

Вчера в помещении радиоцентра состоялось торжественное открытие заочного комвуза по радио.

С приветствиями у микрофона выступали: заведующий учебно-просветительным отделом т. **Хобуа**; от АППО Заккрайкома—т. **Лисовский**; от АППО ЦК Грузии—т. **Жожикашвили** и др. С приветствиями выступили также представители студентов грузинского и русского секторов радиокомвуза.

Всего в заочный радио-коммуниверситет записалось 250 человек. Срок обучения трехгодичный.

# Что было упрятано в архивах Академии наук

### НЕОБХОДИМА РАДИКАЛЬНАЯ РЕОРГАНИЗАЦИЯ АКАДЕМИИ

МОСКВА, 26-XI. **(По телефону от нашего корреспондента).**

На собрании московского бюро научных работников приехавший из Ленинграда член комиссии НК РКИ по проверке аппарата Академии наук тов. Ф. В. Кипарисов сделал доклад о работе комиссии. Через 1½-2 недели работа комиссии НК РКИ закончится и в следующую пятницу в Академии начнет работать следственная комиссия, назначенная правительством.

По указанию заведующего библиотекой Академии найдена нелегальная опись архивов и на первых двух страницах этой описи под отдельными номерами числятся архивы ЦК эсеровской партии, ЦК меньшевистской партии и пр., а под № 607—пакет, запечатанный печатью Академии и снабженный указанием, что его можно вскрыть только по распоряжению академика — директора библиотеки. Это и был пакет, где хранился экземпляр отречения Николая и Михаила.

Академик С. П. Платонов не отрицал, что знал об их существовании; знал о них и заведующий одним из отделов библиотеки — 80-летний старик Срезневский (сын знаменитого академика, оказал незаменимые услуги комиссии своим исключительным знанием Академии и указанием, где что лежит).

Некоторые секретные архивы находились в управлении делами Академии, а архив бывш. шефа жандармов Джунковского, занимающий 8 ящиков секретного донесения, хранился в... гараже. Когда в 1918 г. т. Петерс производил допрос, Джунковский скрыл местонахождение своего архива, который был сдан в Академию «на хранение», чтобы при случае ему можно было взять его обратно. Проживающий в Москве Джунковский этим летом 2 месяца разбирал архив и, весма возможно, кое-что из него взял.

Пока не выяснено, каким образом в Академию попала некоторая часть большевистского партийного архива. В Академии, между прочим, имеется копия одного большого письма Ленина на 30 страницах, о существовании которой институт Ленина не подозревал. Имеется и бывший в руках Ленина экземпляр «Искры» с его личными пометками.

Из других находок надо указать на железные сундуки с архивом герцога Мекленбург - Стрелицкого. Найден также в Академии архив известного контр - революционера митрополита Арсения. Когда последний был арестован, его архив загадочным образом исчез. Оказывается, его увезли в провинцию и скрыли у каких то монахинь; чтобы сохранить архив, монашки привезли и сдали его в Академию наук.

Года два тому назад в Ленинграде был раскрыт контр - революционный заговор. Архив руководителя этого заговора также найден спрятанным в Академии наук.

Академия наук исключительно засорена бывшими людьми: там были царедворец, бывшие купцы, бывшие промышленники, много бывших профессоров духовной академии, бывшие эсеры и даже один бывший член эсеровского ЦК, бывшие члены союза русского народа и др. Этот процесс засорения происходил не случайно, а здесь имел место сознательный классовый подбор — Академия наук превращалась в убежище для людей, пострадавших от революции. При 8 камергерах, 5 камер-юнкерах, 2 гофмейстерах, 5 шталмейстерах и 2 шпионах, приговоренных к расстрелу, в Академии наук было всего 4 или 5 коммунистов (водопроводчик, 1 практикант и пр.).

Академия наук невероятно разбухла: при 80 академиках — 1.200 чел. научного и обслуживающего персонала. Организационная структура Академии исключительна по своему хаотическому состоянию: многие комиссии ведут параллельную работу, а одну штатную комиссию так и не удалось найти.

В подвалах библиотеки найдено 400.000 неразрезанных томов советской литературы.

Кроме основной библиотеки Академии наук, существовало еще... 22 крупных библиотеки.

Доклад т. Кипарисова вызвал колоссальное возмущение представителей московских научных работников и исключительные по своей резкости речи. Проф. Я. С. Пржеборовский заявил, что: «Нам надо снять пиджаки, вооружиться метлами и, наконец, вплотную заняться чисткой авгиевых конюшен».

В своей резолюции московское бюро научных работников выражает негодование по поводу того, что группа реакционных работников Академии пыталась использовать Академию наук в контр - революционных целях.

Московское бюро научных работников считает необходимым провести решительную чистку Академии с устранением всех элементов, бесполезных для социалистического строительства, и с преданием суду всех лиц, замешанных в использовании Академии для интересов контр-революции.

Московское бюро считает необходимым провести радикальную реорганизацию Академии наук.

# Жалкое лицемерие демагогов

### II ИНТЕРНАЦИОНАЛ — «ПРОТИВ ФАШИЗМА»

ПАРИЖ, 25-XI. (Зактаг). — Президиум II Интернационала организовал в Брюсселе, по случаю заседающей там сессии президиума, международный митинг против фашизма. **Митинг усиленно охранялся полицией,** которая совместно с дружинниками бельгийской социалистической партии **не допускала на митинг рабочих,** «подозреваемых в большевизме». В частности, не был допущен коммунистический депутат **Жакмотт,** желавший выступить в прениях. Тогда, по призыву Жакмотта, **несколько сот рабочих с пением «Интернационала»** двинулись к дому трамвайных рабочих, где устроили собственный митинг. Жакмотт выступил там с речью, **разоблачавшей социал - фашистское вырождение германских, австрийских и других социалистов.**

На митинге II Интернационала антибольшевистские выпады ораторов встречались **криками негодования** со стороны революционных рабочих, в незначительном числе добившихся доступа в зал.

### ЗАКОННЫЙ ПРОТЕСТ

Рис. И. Гурро.

**Демонстрация негодующих конкурентов.**

# Слухи о перемирии между гоминцзюном и Нанкином

### НЕОЖИДАННЫЙ ПОВОРОТ

ШАНХАЙ, 25-XXI. (Зактаг). — Агентство Рейтер сообщает из Ханькоу, что **на фронтах войны между Нанкином и гоминцзюном вскоре будет об'явлено общее перемирие. Сообщают, будто война в провинции Хубей фактически уже прекратилась.**

Как и почему произошел столь неожиданный поворот как раз тогда, когда положение Нанкина стало критическим, пока неизвестно.

# Вести отовсюду

**(По телеграммам Зактаг)**

≈ **Во всей Румынии началась волна забастовок.** Большинством забастовок руководят унитарные профсоюзы.

≈ По выяснении блестящей **победы коммунистов на коммунальных выборах в Рурской области** рабочие в Гладбеке и Шультендорфе подняли красное знамя над местными муниципалитетами.

≈ По сообщению «Абенд», **в австрийской тяжелой промышленности предстоят увольнения** трех-четырех тысяч рабочих, главным образом, в горной, угольной и железоделательной отраслях.

≈ Правительство штата Саскачеван (Канада) отказалось разрешить в'езд **меннонитам - эмигрантам из СССР.**

≈ Секретарь ЦК норвежского комсомола Далланд условно **приговорен** судом к двум месяцам тюрьмы за антимилитаристскую пропаганду.

≈ **Рабочие Ласна** (север Франции) **об'явили забастовку** с требованием повышения зарплаты. Рабочие установили пикет у ворот завода и забросали камнями жандармов.

# Антисоветские выпады германской печати

### РАЗДАЮТСЯ И ТРЕЗВЫЕ ГОЛОСА

БЕРЛИН, 25-XI. (Зактаг). — Вся буржуазная пресса от фашистской газеты «Дейче Цейтунг» до социал-демократической «Форвертс» использует выезд части немецких колонистов из СССР для антисоветской травли. В то же время лево-буржуазный еженедельник **«Тагебух»** печатает статью государственного советника Макса Гартека, который **отрицает моральный долг Германии оказать помощь переселенцам** и считает ее несправедливой. Гартек указывает, что за последние 8 лет из Германии эмигрировало 479.000 чел., не смогших прочно обосноваться на родине.

**«Тот, кто хочет помогать,** — пишет Гартек, — **пусть помогает здесь».**

Буржуазная газета **«Монтаг Морген»** также печатает передовую статью, **решительно высказывающуюся против помощи переселенцам.**

# ПАРТИЯ ПОБЕЖДАЕТ

**«Правда» от 26 - XI 29 года.**

Язык партийной жизни, язык неумолимых фактов, язык миллионов партийных и пролетарских масс оказался, в конце концов, убедительным для вождей обанкротившейся правой оппозиции. В газетах партия прочтет заявление т. т. Бухарина, Рыкова и Томского о полном признании своих ошибок по всем политическим и тактическим разногласиям с партией, которые у них были в последние полтора года, и заявление т. Угарова—единственного из членов ЦК, который поддерживал «тройку» на ноябрьском пленуме и который теперь также отмежевывается от нее.

Нужно отметить то чрезвычайное упорство, с которым г. т. Бухарин, Рыков и Томский отстаивали явно неверные, антиленинские взгляды правого уклона до самого конца. Понадобились огромные успехи партии на всех фронтах социалистического строительства, признанные даже классовыми врагами, понадобились с ослепительной наглядностью обнаружившиеся факты превращения идеологии правого уклона в знамя для мобилизации всех антисоветских и антипролетарских элементов в стране, понадобился колоссальный нажим партийных масс и, наконец, понадобилась резолюция ноябрьского пленума, признавшая пропаганду взглядов правого оппортунизма и примиренчества к нему несовместимой с пребыванием в партии, чтобы т. т. Бухарин, Рыков и Томский сделали то, чего от них давно добивалась партия. И они сделали это, уже брошенные почти всеми своими сторонниками, после того, как на пленуме пытались еще и еще раз дипломатически уклониться от открытого, большевистского, признания своих тяжких ошибок, пытались «рассудку вопреки, наперекор стихиям» защищать явно обанкротившиеся взгляды и продолжали бороться с партией всяким оружием и, в том числе, оружием клеветы. Каждый рядовой партиец, при всем удовлетворении, с которым он прочтет это заявление, скажет, что т. т. Бухарин, Рыков и Томский слишком долго тянули с ним, слишком злоупотребляли терпением партии, и он будет ждать, как т. т. Бухарин, Рыков и Томский подтвердят на деле свое, данное в заявлении, обязательство отстаивать генеральную линию партии против всех трудностей, против всяких уклонов и против правого уклона и примиренчества к нему в первую голову. Само собою разумеется, что Центральный комитет предоставит им полную возможность показать это перед всей партией.

Давно - ли троцкистский Мальбрук начинал против нее свой бесславный поход, меча громы и молнии беспардонного мелкобуржуазного фразерства и хвастовства? Что осталось теперь от троцкизма? Мы думаем, что среди аргументов, толкнувших вождей правой оппозиции на капитуляцию перед партией, как ни запоздала эта капитуляция, не последнюю роль сыграла судьба троцкизма и его краткая, но в высокой степени поучительная история, прошедшая на глазах всей партии и позорно закончившаяся на желтых страницах буржуазной прессы.

В трудный для партии момент т.т. Бухарин, Рыков и Томский начали колебаться и отходить от генеральной партийной линии, когда перед партией после 15-го с'езда встали значительные трудности, когда укрепившийся за годы НЭП кулак при помощи хлебной забастовки попытался взять советскую власть за горло, когда открылись предательство и измена в руководящих штабах нашей промышленности (шахтинское дело), когда мы вновь на короткий период после ряда лет явственно ощутили колебания части середняка между рабочим классом и кулаком.

Именно в этот момент, когда партия была вправе ждать от всех своих руководителей максимальной выдержки, железной, большевистской твердости и способности, вопреки всем трудностям и препятствиям, не сворачивать партийного руля с пути, намеченного 15-м с'ездом, т. т. Бухарин, Рыков и Томский начали колебаться и противопоставили политике развернутого социалистического наступления на капиталистические элементы политику фактической капитуляции перед ними.

Теперь для каждого, и в том числе для самих товарищей, подписавших опубликованное в газетах заявление, должно быть ясно, к каким гибельным для партии и советской власти последствиям привел бы этот капитулянтский путь оппортунистического равнения по узким местам в темпе индустриализации, «непрерывных уступок», либеральной «нормализации рыночных отношений» и т. д. Теперь, когда партия сумела вывести страну из хлебного кризиса, несмотря на самое отчаянное сопротивление кулака, сумела развернуть невиданную, бьющую ключем активность пролетарских масс на основе самокритики и добиться рекордных темпов развития промышленности, сумела укрепить союз с середняком на рельсах производственной смычки и вызвать колоссальное движение за коллективизацию, охватившее широчайшие слои деревни,—ясно для всех истинных сторонников пролетариата, что партия в борьбе с правыми оппортунистами была права

Но поэтому для партии краткая история полуторагодичных разногласий, о которых пишут в своем заявлении т.т. Бухарин, Рыков и Томский, должна послужить поучительным уроком того, как опасны хотя бы малейшие колебания от генеральной линии партии и как далеко они могут завести. Партия и впредь с такой же твердостью и решительностью будет давать отпор этим и подобным колебаниям, с какой она боролась против оппортунистического уклона т. т. Бухарина, Рыкова и Томского.

Сегодняшнее же заявление этих товарищей, которого партия добилась своей упорной и непреклонной борьбой, является тяжелым ударом для правой оппозиции нашей партии, лидерами которой были т.т. Бухарин, Рыков и Томский, и для правых элементов в международном коммунистическом движении, ориентировавшихся на правую оппозицию внутри ВКП (б). Но оно ни в малейшей степени не снимает с партии и Коминтерна обязанности самым беспощадным образом бороться против идеологии правой оппозиции и примиренчества, от которой сегодня отказались т. т. Бухарин, Рыков и Томский, но которая продолжает существовать и все более явно и определенно становится прямым служебным орудием наших классовых врагов. И партия со всей уверенностью будет делать организационные выводы, вытекающие из решения ноябрьского пленума, о несовместимости пропаганды взглядов правого оппортунизма и примиренчества с принадлежностью к ВКП (б). Как до сих пор, так и в дальнейшем идеология правой оппозиции и ее отражения на практике были и остаются крупнейшим препятствием для проведения задач, намеченных партией в деле дальнейшего социалистического строительства. После того, как идеологи правого уклона капитулировали, мы должны с особенной силой ударить по правой практике и правым делам.

**Передано по телеграфу через Зактаг**

# НОЧНЫЕ ТЕЛЕГРАММЫ

### IX ТИРАЖ I ЗАЙМА ИНДУСТРИАЛИЗАЦИИ

**Витебск, 27-XI.**

На девятом тираже I займа индустриализации выигрыши в **5.000 руб.** пали на облигации: № 06, сер. 026838; № 19, сер. 036208; № 12, сер. 052979; № 40, сер. 053145; № 05, сер. 083165. Выигрыши в **10.000 руб.,** пали на облигации: № 37, сер. 051958; № 46, сер. 70419. Выигрыш в **25.000 руб.** пал на облигацию: № 27, сер. 090567. (ЗТА).

### ОТСТАВКА БЕЛЬГИЙСКОГО ПРАВИТЕЛЬСТВА

**Париж, 27-XI.**

В виду невозможности притти к соглашению по вопросу о фламандском языке бельгийское правительство решило подать в отставку. (ЗТА).

### ВТОРАЯ ПОБЕДА СОВЕТСКИХ ФУТБОЛИСТОВ

**Тегеран, 27-XI.**

Состоялась вторая встреча советских и персидских футболистов, закончившаяся результатом 4:0 в пользу советской команды. (ЗТА).

### Заявления Айхенвальда и Матвеева

МОСКВА, 26-XI. **(По телефону от собствен. корреспондента).** Редакция «Правды» получила **письмо от т. т. Айхенвальда и Матвеева, в котором они заявляют о своем отходе от правого уклона.**

### Тов. Слепков выведен из состава крайкома

**САМАРА, 26-XI. (Зактаг). На пленуме крайкома и крайКК выступил тов. Слепков, заявивший о своем несогласии с решениями последнего пленума ЦК о т. т. Рыкове, Томском и Бухарине.**

**Пленум постановил вывести тов. Слепкова из состава крайкома и сделать ему предупреждение.**

### Вулкан в бакинском р[illegible]оне

МОСКВА, 26-XI. **(По телефону от соб. кор.).** По поводу сообщения из Баку об извержении вулкана проф. И. М. Губкин в беседе заявил:

«Никаких вулканов на Кавказе нет; известные вулканы Казбек и Эльбрус потухли в доисторическую эпоху, но на юго-востоке Кавказа сохранились так называемые псевдовулканы, или кряжевые вулканы, один из которых сейчас пришел в действие. Такие кряжевые вулканы в бакинском районе довольно многочисленны.

Причина извержения следующая: в глубине кряжевых вулканов (по местному — сопок) собирается газ — метан, который от различных причин воспламеняется и огненный столб поднимается на несколько десятков метров. Очевидно, грязь, вытекающая под огнем горящих газов, принята за лаву. Горение столба может продолжаться несколько часов, а горение газа, менее интенсивное, несколько дней и даже месяцев».

### Советское судостроительство

ЛЕНИНГРАД, 26-XI. (Зактаг).—Закончена постройка раньше срока шести новых морских судов. Заложены два новых теплохода для черноморско-балтийской линии и будут заложены на-днях четыре теплохода для линии Одесса—Марсель.

**В четверг, 28 ноября 1929 года, в 6 часов вечера, в помещении Тифлисского рабочего театра (бывш. народный дом) созывается обще-городское собрание партактива тифлисской организации КП (б) Грузии.**

**Порядок дня:**

## Итоги ноябрьского пленума ЦК ВКП (б).

**Члены и кандидаты ЗКК, ЗККК, ЦК, ЦКК и ТК КП (б) Грузии проходят по своим мандатам; остальные т.т.—по специальным билетам, выдаваемым райкомами.**

ПРЕЗИДИУМ ТК.

ЮЖНЫЙ

# Положение на юге Персии

Положение к концу октября для правительства несколько улучшилось. Войскам удалось рассеять повстанцев юго - восточной части провинции Фарс. Часть их нашла убежище в районе зимних кочевий кашкайцев у Али-хана, который никаких активных действий против правительства не предпринимает.

Наступившие холода и уступки правительства некоторым из крупных ханов способствовали прекращению активных вооруженных выступлений. Только бандитизм не прекращается, он является сейчас наиболее удобной формой борьбы с правительством для племен и недовольных правительством групп крестьянства. Нужно подчеркнуть, что **в своем большинстве крестьянство некоторых районов отошло от повстанцев.** Это об'ясняется тем, что **повстанцы не сумели сохранить хорошие отношения с крестьянством, которое обиралось ими без всяких границ.** Притеснения крестьян повстанцами способствовали разгрому повстанцев правительственными войсками. Были случаи, когда крестьянство вынуждено было ради самообороны оказывать сопротивление отдельным повстанческим отрядам.

В связи со стремлением правительства разбить повстанцев по частям, а также в связи с наступлением зимы восстание постепенно перебрасывается в южную часть провинции, примыкающую к Персидскому заливу. Район Дашти, расположенный на север от береговой линии Бушир-порт—Дайер, населен воинственным населением, закаленным в постоянных столкновениях как между собой, так и с английскими войсками и в борьбе с централизаторскими устремлениями персидского правительства.

Район этот до сих пор почти не подчиняется центральному правительству. Он ведет совершенно обособленную жизнь. Район насыщен оружием, здесь процветает контрабанда, доставляющая сахар, оружие и патроны с о. Бахрейна. Попытки правительства разоружить этот район в 1927 году не только не дали положительных результатов для персидского правительства, но войска принуждены были уйти, дабы не подвергнуться разгрому. Борьба с контрабандой также не дала никаких положительных результатов. Отсутствие твердой власти, связанной с центральным правительством, и заинтересованность в контрабанде таможенных чиновников содействуют усилению контрабанды. Район Дашти является твердой опорой и надежным тылом всех повстанческих движений южной Персии, так как он представляет резервуар, питающий оружием и огнестрельными припасами племена Фарсистана.

К Дашти примыкает Тангестан, жители которого, подобно жителям Дашти, мало подчиняются персидскому правительству. Население его также дико и занимается контрабандой. Из этого района в свое время немецкий политический работник **Васмус** формировал отряды для борьбы с английскими экспедиционными войсками на юге Персии. К северо-западу от Тангестана через дорогу Бушир — Бараджун простирается огромнейший район, называемый Даштестаном. Этот район имеет экономическое значение, ибо в нем находятся нефтеносные земли, которые Англо - персидская нефтяная компания начала разрабатывать, в этом же районе находится порт Англо-персидской компании Генаве.

Еще со времен империалистической войны англичане в целях защиты своих нефтеносных земель в районе о. Бахрейна для противодействия деятельности отрядов

# ВОСТОК

## Вести из Турции

### СЛУХИ ОБ ИЗМЕНЕНИИ КОНСТИТУЦИИ

Как передают французские газеты, Большое Национальное Собрание Турции якобы вотировало проект изменения конституции, по которому президент республики может быть в одно и то же время председателем совета парижской газеты. Полагают, что Мустафа Кемаль будет совмещать обе функции. **Исмет-паша, председатель совета министров, возможно, будет назначен послом в Париже.**

Официальные турецкие источники опровергают эти слухи.

### ГРЕКО-ТУРЕЦКИЕ ОТНОШЕНИЯ

По последним сведениям, **смешанная комиссия по обмену населением прекратила работу без указания срока ее возобновления.** Это вызвало сильное недовольство в афинских кругах, где Турцию обвиняют в том, что за последние полтора года она сорвала 4 возможности достижения соглашения: 1) когда греческий министр предложил арбитраж какой-нибудь великой державы; 2) когда Греция согласилась на предложение нейтральных членов смешанной комиссии по поводу лучших способов достижения соглашения; 3) когда Греция возобновила недавно предложение об арбитраже и 4) теперь, когда смешанная комиссия прервала свою работу «вследствие оппозиции Турции против обсуждения ее предложений».

Греческая печать указывает, что Турция, повидимому, настроена также против обращения к Лиге Наций, в связи с чем возможны только прямые переговоры между греческим и турецким правительствами.

### ТУРЕЦКИЙ ФЛОТ

В связи с недавним посещением английской эскадрой Константинополя английская печать публикует подробные сведения о турецком военно-морском флоте. По этим сведениям, турецкий флот состоит в настоящее время из **«Явуза»** (бывш. «Гебен»), 2 легких крейсеров (**«Гамидие»** и **«Меджидие»**), 5 миноносцев и 9 канонерок. Кроме «Явуза», прочие суда устарелого типа.

Помимо этого, Турцией не так давно были заказаны в Италии 2 новых миноносца водоизмещением по 1.600 тонн каждый, 2 подводные лодки и 3 быстроходных моторных судна, предназначающиеся для преследования подводных лодок.

В бюджете на 1929 год на содержание турецкого флота было ассигновано лишь 6 миллионов турецких фунтов, однако, в 1928 году было произведено ассигнование в сумме 25 миллионов на постройку новых и ремонт старых военных судов. Сумма эта должна быть израсходована в течение 10 лет.

Личный состав турецкого флота состоит из 800 офицеров и 4.000 матросов. На действительной службе состоит только один адмирал — Васифпаша, являющийся, как известно, председателем комиссии по проливам.

### ОТМЕНА САХАРНО-КЕРОСИНОВОЙ МОНОПОЛИИ

В связи с сообщениями некоторых турецких газет о предстоящей отмене монополии на сахар и керосин в Турции с момента введения нового таможенного тарифа корреспондент «Джумхуриет» имел беседу с гл. директором монополий Хюсни-беем. Последний заявил, что **новый тариф, действительно, предусматривает отмену монополий на сахар и керосин.** Но дата предстоящего упразднения монополии не совпадает с моментом проведения в жизнь нового тарифа (тариф введен 1-X). Вопрос об отмене монополий связан с прекращением действия, за истечением срока, торговых договоров, существующих между Турцией и некоторыми иностранными государствами. «Естественно, — добавил Хюсни-бей, — что мы будем продолжать нашу работу до окончания срока этих договоров».

## Державы и Ирак

На-днях мандатная комиссия Лиги Наций закончила рассмотрение годичного отчета британской администрации об управлении Ираком. Комиссия заслушала об'яснения представителя Англии относительно соображений, которыми руководствовалось британское правительство, решив рекомендовать принятие Ирака в Лигу Наций в 1932 году, и рассмотрела вопрос о замене юридического соглашения 1924 года новым положением об иностранцах.

По последнему вопросу было решено, что, когда Англия разработает новое соглашение с Ираком, то британское правительство должно будет озаботиться получением согласия на это соглашение со стороны правительств тех стран, граждане которых пользуются особыми привилегиями по соглашению 1924 года. До получения указанного согласия держав соглашение 1924 г. остается в силе.

## Накануне выборов в Египте

В связи с назначением парламентских выборов на 21 декабря Вафд опубликовал предвыборный манифест, ярко отражающий стремление египетских националистов, с одной стороны, сохранить былую репутацию «борцов за независимость», а с другой — подготовить «общественное мнение» к соглашению с английским империализмом за счет трудящихся масс.

«Наиболее важными проблемами, которые станут перед парламентом, —говорится в манифесте, — явятся укрепление основы конституции и разработка законов, защищающих конституцию от нарушения, а также исполнение проектов внутреннего развития страны и социальных схем».

По вопросу о принятии англо-египетского кабального договора вафдисты уклоняются от точного определения своей позиции. «Серьезным вопросом, который оставит большой след(!?) на будущем страны, —заявляют они,—явится рассмотрение последних британских предложений, по поводу которых парламенту предстоит высказаться».

«Нация,—говорится в манифесте,— дала Вафду мандат на достижение полной независимости Египта мирными и законными средствами(!). Проводя свою миссию при поддержке нации, Вафд всегда искренно желал дружественного соглашения с Англией. В виду дружественного и примирительного духа, вдохновившего предложения Гендерсона, Вафд твердо решил воспользоваться случаем, чтобы достигнуть солидного и честного соглашения между Англией и Египтом».

## Турция и Польша

Как заявил в беседе с корреспондентом «Джумхуриет» вернувшийся с международной ярмарки в Познани ген. секретарь стамбульской торговой палаты Джемаль-бей, турецко-польские торговые отношения за последнее время принимают более устойчивый, планомерный характер. На совместном совещании турецкой делегации с представителями польской торговли принято решение: 1) открыть в Стамбуле польско-турецкую торговую палату, 2) издавать специальный журнал, посвященный интересам польско-турецкой торговли, и 3) добиваться беспошлинного провоза через Констанцу (Румыния) польских товаров, направляемых в пределы Турции.

## Железнодорожный синдикат

С приближением срока окончания пробных участков Трансперсидской железной дороги в персидской прессе все чаще и чаще встречаются статьи, направленные **против железнодорожного синдиката.**

Журнал торговых палат обращает внимание, что вследствие спекуляции разных посредников цены, по которым были сданы работы синдикату, были взвинчены. Так, железнодорожные изыскания, обходившиеся самому управлению дороги по 200 туманов километр, синдикату были даны за 368 туманов. Синдикат взял постройку дороги за 10 проц. вознаграждения со стоимости работ, тогда как одна из компаний, вошедшая в синдикат, по словам журнала, бралась выполнить работы за 5 проц. вознаграждения.

Условия очень благоприятны для синдиката и невыгодны для правительства; **синдикат не несет никакой ответственности за неуспешные работы, которые потребовали бы вторичной постройки участка пути, и т. п.** Чем более будут расходы правительства, тем выгоднее синдикату.

По сведениям указанного журнала, синдикат, получив 2.000.000 туманов аванса, все время подновляемого, повидимому, деньги эти держит в банках на своем счету, а не на счету правительства, и правительство никакого процента не получает. Правительство не получает и комиссионного процента, т. е. скидки с суммы фактуры по закупкам, а между тем, фактура выписывается на имя правительства; так как по установившемуся обычаю скидка правительству обязательна, то, очевидно, она поступает в пользу синдиката.

Подобных упреков синдикату можно сделать много, в том числе, например, можно упрекнуть его за то, что за счет правительства произведены расходы по выписке из Америки новых инженеров для синдиката.

## Британский террор в Палестине

### «ЧЕРНЫЙ СПИСОК» АНГЛИЙСКОЙ ПОЛИЦИИ

В Палестине вызвало большую сенсацию опубликование еврейской социал-демократической газетой «Давар» «черного списка» британской полиции. К числу «подозрительных» лиц в этом списке отнесены 7 коммунистов-евреев и 11 арабских нотаблей. Первое место в списке занимает главный муфтий, в отношении которого указывается, что за каждым его движением необходимо следить.

За опубликование секретного списка полиция закрыла «Давар».

### АНГЛИЙСКИЙ СУД

По последним сведениям из Иерусалима, английский суд приговорил 2 арабов к смертной казни и 2 к 3 годам тюремного заключения за участие в беспорядках и нападениях, имевших место в Сафеде.

Один еврей, обвинявшийся в нанесении поранения 4 арабам во время беспорядков в Яффе, оправдан. Оправдательный вердикт произвел весьма благоприятное впечатление в еврейских сионистских кругах.

Английский суд своими приговорами—исключительно жестокими по отношению к арабам и слишком мягкими по отношению к евреям—имеет в виду способствовать **сохранению той напряженной атмосферы межнациональной и религиозной розни, которая привела к недавним кровавым событиям.**

### «ДОЛОЙ ВЕРХОВНОГО КОМИССАРА!».

По сообщению **«Тан»**, в Палестине произошли новые беспорядки. В Хайфе состоялась манифестация арабов, во время которой раздавались возгласы: «Долой верховного комиссара! Долой декларацию Бальфура!». Манифестанты были разогнаны войсками.

## ХРОНИКА ВОСТОКА

**Военные действия на границе Алжир—Марокко.** По последним сообщениям из Парижа, военные действия в пограничном районе Алжир—Марокко продолжаются. Недавно командующий 19 корпусом в Алжире ген. Нолен прислал в Коломб-Бешар и затем направился в район Джихани, граничащий с Марокко, где происходят крупные бои с племенами Айт-Хамму и Айт-Атта. Генералом представлен большой рапорт о военное и политическое положение и продолжающемся «восстании» в районе Джихани.

**Британский империализм помнит своих слуг.** Выходящая в Каире английская «Египетская Газета» сообщает, что английский король пожаловал бывшему премьеру Мохамед Махмуд-паше орден «за выдающиеся и плодотворные заслуги в деле улажения англо-египетских отношений».

**Персия и протокол о запрещении применения удушливых газов.** Персидское правительство обратилось к правительству Франции с заявлением, что оно присоединяется к протоколу, запрещающему употребление удушливых газов во время войны.

**Покушение на эмира Трансиордании.** Из Иерусалима сообщают, что на эмира Трансиордании Абдуллу было совершено покушение. Неизвестный араб ранил его ножем и скрылся. Эмир Абдулла-ибн-Гусейн—сын Гусейна-ибн-Али (бывш. короля Геджаса).

## ЧИСТКА СОВ. АППАРАТА

# РАСТЕТ АКТИВНОСТЬ СОВЕТСКОЙ ОБЩЕСТВЕННОСТИ

### Чем дальше развивается чистка, тем выше поднимается активность трудящихся

## Сегодня начинается чистка НКЗ Грузии

Сегодня начинается чистка центрального аппарата наркомзема и треста совхозов Грузии. Свыше 2½ месяцев готовится к этому дню наркомзем.

Что же, в конце концов, вскрыто в наркомземе и чем он болен?

### ОСНОВНАЯ БОЛЕЗНЬ

Основная болезнь наркомзема Грузии — его штат. В нем самом и в тресте совхозов работают свыше 300 человек. Партийная прослойка очень слаба. В наркомземе 217 крестьян и 65 выходцев из привилегированных сословий (бывших князей, дворян и лиц духовного звания). Рабочих в наркомземе всего 19, выдвиженцев всего один. Сюда нужно добавить, что «прочих» в наркомземе Грузии — 16. В сущности, в штате наркомзема только две группы — крестьян и «бывших». Все остальные не составляют какой-либо заметной величины в штате. Таким образом, мы здесь имеем своеобразную картину «классового расслоения» внутри аппарата наркомзема. И надо отметить, что многие из недочетов в наркомземе могут быть целиком приписаны именно такому его составу.

Но есть и другое. Во время подготовки выяснилось, что **многие сотрудники очень тщательно скрывали и свое происхождение,** и темные факты своей жизни. А, между тем, среди них оказалось немало бывших меньшевиков, национал-демократов и участников августовской авантюры и, наконец, бывших торговцев, спекулянтов и т. д.

Чем же об'яснить, что многие из них держались и держатся в наркомземе Грузии? **Администрация всегда упирала на то, что они — «незаменимые спецы». Рабочие бригады установили, что это далеко не так, что среди них немало очень «заменимых»,** а есть и вовсе не специалисты.

### РАБОТА АППАРАТА ХРОМАЕТ

Работа аппарата наркомзема Грузии хромала по очень многим линиям. Попадающие в наркомзем бумаги проходят бесконечное число инстанций. В тресте совхозов были обнаружены, например, такие факты: бумага поступает к специалисту, сидящему за одним столом, он кладет на нее резолюцию и вместо того, чтобы передать специалисту же, сидящему за другим столом рядом, отсылает ее в канцелярию; там ее снова регистрируют, записывают во входящие, исходящие и пересылают снова в ту же комнату.

**15-16 инстанций прохождения бумаг** для наркомзема — **явление нормальное.**

Слабо обстоит дело в наркомземе с трудовой дисциплиной. Опаздывания, прогулы, халатное отношение к работе — все это с несомненной точностью установлено рабочими бригадами.

### «СВОИ» И «ЧУЖИЕ»

Не все благополучно и в приеме на работу. Вот два факта из многих. На Караязскую опытную станцию нужно было послать стажеров. Наркомзем начал набор. С предложением своих услуг явилась одна «барышня». Ей предложили ехать. Она заявила:

— Ну, как же я поеду? Я не могу!

Весь внешний вид ее показывал, что она, действительно, не приспособлена для этой работы. И наркомзем пожалел ее... Ее зачислили в штат Караязской опытной станции, а послали на работу в... ботанический сад. Там дорожки чистые.

Другой факт, противоположный этому. На Караязской опытной станции два года работала стажеркой окончившая ГПИ т. Бондаренко. Она член партии. За два года она стала специалисткой по селекционным вопросам. И, тем не менее, ее держали стажеркой. Наконец, в наркомземе был поднят вопрос о постройке селекционной станции. Предложили перевести ее туда. На это ответил отв. работник Какабадзе:

— Ни за что! **До тех пор, пока она не научится держать свой язык за зубами, мы ее туда не пустим.**

Выяснилось, что тов. Бондаренко не хотела покрывать многих грехов в работе заведующего Караязской опытной станцией.

Таких фактов в наркомземе немало. Немало и других, рисующих бездушное, бюрократическое, а порою и вредное отношение к делу. Все это было вскрыто во время обследования.

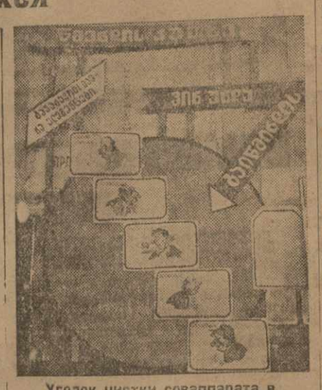

Уголок чистки соваппарата в Еркооте

## Чистка в НКФ Грузии

Чистка наркомфина Грузии началась с большой торжественностью. На открытие ее явились не только все поголовно сотрудники самого наркомфина Грузии, но и полностью все рабочие бригады, обслуживающие его, очень много рабочих — представителей заводов и фабрик Тифлиса и, наконец, вся финансово-промышленная секция Тифисполкома.

Начало было обычным: доклад председателя комиссии по чистке об ее задачах, сообщение о порядке проведения чистки.

Затем с обширным докладом о работе Грузнаркомфина выступил т. Месхи. Доклад был определенно «чистковым». В нем было уделено место и достижениям наркомфина за последние годы и много говорилось о недочетах в его работе. Была, однако, и одна черта, над которой следует задуматься. Дело в том, что во всех докладах наркомфина ЗСФСР и его отделов было стремление кивать в сторону наркомфинов республик. Та же черточка проглядывала и в докладе т. Месхи, когда он говорил о работе наркомфина Абхазии, совершенно упуская из виду необходимость руководства им. С другой стороны, т. Месхи «кивал» и в сторону наркомфина ЗСФСР, обвиняя его в нечетком и недостаточном руководстве.

Прения по докладу перенесены на следующее заседание.

## Суд перед судом масс

**Чистка работников судебного аппарата Ленинакана обнаружила искривление классовой линии в работе судебных органов.** Судебные дела государственных, кооперативных и общественных организаций недопустимо затягивались иногда на 2-3 года, в то время как дела частных граждан порой получали необычайно быстрое разрешение. Так, например, иски некоего буфетчика к 65 лицам на различные суммы были удовлетворены в 15 дней, в то время как иск Айкоопа к частникам затягивался разрешением в течение 2 с половиной лет. Частникам, кроме того, оказывались всяческие льготы, удлинялся срок платежей по долгам госорганизациям и т. д.

**В результате чистки народья Мелян отстранен от должности и предан суду. Кроме того, наложены различные взыскания на десять других работников судебного аппарата.**

### Ход чистки в Эривани

Чистке соваппарата в 1929 г. подвергнутся 10 учреждений. В милиции, наркомтруда, на бирже труда и в судах чистка уже закончилась. На - днях начнется чистка в исполкоме, НКФ и соцстрахе.

### Чистка в Гяндже отложена

Чистка соваппарата в Гянджинском округе опять отложена (в третий раз) до 1 января 1930 г.

Комиссии содействия на предприятиях и выделенные бригады в большинстве своем не работали. Хорошо работала только комиссия содействия на маслобойно - мыловаренном заводе им. Мясникова, прикрепленном к исполкому и его под'отделам (общий отдел, орготдел и т. д.).

## Перед лицом общественности

**Второй день персональной чистки в Закнаркомторге прошел при оживленном участии его общественности.**

На трибуне гр. **Кайшаури.** В его биографии много неясностей; потому, должно быть, и засыпали его вопросами. Кайшаури — бывший офицер. В 1915-16 году он был в Персии. Что он там делал? Его об'яснения уклончивы: он был инструктором по канцелярской части. Обвинения, которые ему пред'явлены, более категоричны: он был в отряде, получал крупное содержание, занимал видное место и, по отдельным сведениям, нес полицейскую службу. Гр. Кайшаури это отрицал, но неумело и неуверенно. Впечатление от его оправданий получалось очень неубедительное. Кстати, в этом отряде было всего 3 русско - подданных, остальные были персы.

Совершенно иначе держался на трибуне гр. **Кобиев.** Ему пред'явлены обвинения: в грубости, в заносчивости, в антиобщественных наклонностях, в восхвалении оперы «Жизнь за царя», в скверном отношении к своим сослуживцам и т. д. Нельзя не отметить, что часть этих обвинений гр. Кобиев сам подтвердил тем, как он держался во время чистки. На вопросы сотрудников он отвечал очень грубо. **Когда его спросили, почему он не ведет общественной работы, он заявил:**

— **Что вы пристаете ко мне?** Ну, хорошо, вот будут перевыборы месткома, я сам выставлю свою кандидатуру.

Он заявил также, что с частью сотрудников он в ладах, других же он «не переваривает» поэтому и не разговаривает с ними. Что такие отношения отражаются ненормально на работе, гр. Кобиев, очевидно, не учитывает.

Наконец, гр. **Денисов.** Его биография: б. кавалер многих орденов, б. прокурор варшавского суда. Его характеристика, выяснившаяся во время чистки: **типичный чиновник,** человек без инициативы, исполнительный, но не могущий никоим образом руководить.

## Правда и характеристики

Посторонний человек, присутствующий на чистке аппарата Закнаркомфина, невольно задает себе вопрос: «Почему, собственно говоря, чистят этих людей? То и дело о товарищах, на которых имеются материалы, слышишь: «Прекрасный, преводный работник», «Добросовестный, исполнительный товарищ». Выходит так, что в Закнаркомфине нет ни волокитчиков, ни бюрократов, ни чиновников, ни недисциплинированных работников. **А ведь чистят-то не лучших, если не худших.** «Ну что-ж, —скажет читатель,—учреждение образцовое на все 100%». Нет, дело в том, что начальники тех или иных управлений характеризуют своих работников исключительно по квалификации и дают им великолепные характеристики. Между тем, перед собранием порой стоят люди с подозрительным социальным происхождением, с антисоветским прошлым (бывшие активные меньшевики — члены ЦК и т. д.). И даже в таких случаях руководители управлений не отмечали, каково их настоящее политическое настроение, можно ли им доверять до конца.

Такое отношение, выхолащивающее политический смысл чистки, вредно и нетерпимо.

**Со стороны.**

## Последний парад Клемансо

Не успел еще Тардье как следует утвердиться на новом министерском корабле, как наступило 11-ое ноября и премьера пригласили на праздник с корабля на бал...

Праздник, так праздник... Во Франции мало хлеба, парижский муниципалитет повысил цены на молоко, но урожай праздников небывалый: 300 лет мадемуазель Жанны д-Арк. 25 лет Большой Англии. Маршал Фош, отправившийся к предкам. Большие осенние маневры. Подводные лодки «Анри Пуанкаре» и «Актеон». Подводный корабль «Сюркруф». Речь Пенлеве в Сорбонне. Годовщина начала войны. Годовщина середины войны. Верден, Ипр, Марна и прочая география военного порядка, от которой у парижан кружится голова и спирает дыхание в зобу.

Одиннадцатое ноября — 11-ая годовщина перемирия на Западном фронте — могло явиться, в противовес всей этой ничем незадрапированной милитаристской шумихе, голубым днем голубиной любви, пацифистских жестов, крокодиловых слез реформистов.

Но сколько слов, сколько усыпляющих и убаюкивающих слов пропало даром! Военный министр Мажино к состоящий при его особе Морис Петш забыли о том, что 11-ое ноября 1918 года — это, прежде всего, конец войны, что именно в этот день бухгалтеры из военного министерства начали подводить последний итог пролитой крови, оторванным снарядами ногам, стертым с лица земли деревушкам. И 11-го ноября 1929 года, в этот «праздник мира», они залили город знаменами прославленных полков, запрудили улицы танками и броневиками, колоннами легионеров—и день «ангела мира» превратился в новый день смотра военной силы и подготовки к новой войне. В этот день говорили пушки и говорили для того, чтобы напомнить о своем существовании. А на страницах газет вновь заблистала звезда величайшего преступника и убийцы нашего времени — Жоржа Клемансо.

«Старому тигру», как нежно называют его в Париже, исполнилось осенью 88 лет. Не только одной ногой, но и всем почти туловищем, от пяток до подбородка, пребывал он в гробу. Но крышка еще не была забита, из гроба торчали усы дряхлого моржа, поблескивала лысина. Это все, что оставалось от Клемансо. Немного. Но вполне достаточно для господ патриотов.

Пусть на нем пыль многих десятилетий. Пусть он почти стерт временем, из'еден молью. Но человек, правивший Францией в последние годы войны, человек, накинувший на всю Европу версальскую петлю, не может не быть знаменем даже тогда, когда превратится он в прах, в глину для замазывания щелей.

Пиршество вокруг угасающих останков Клемансо началось с 3-го ноября, сейчас же после того, как Андре Тардье, его ученик и его секретарь на Версальской конференции, образовал новое министерство. К 11-му ноября все уже было готово и Клемансо, чистенького, вымытого и приглаженного, как пасхального поросенка на блюде, преподнесли газеты своим читателям. Последний, предсмертный парад...

Пожалуйте! Можно любоваться и спереди, и с боков, и сзади. Клемансо пятьдесят лет тому назад, Клемансо сегодня, Клемансо через сто лет. Не человек, а корабль на гербе старого Парижа; корабль с надписью:

— Fiat lux! Пусть [illegible] — [illegible] Клемансо в больших и малых [illegible] [illegible] — [illegible] [illegible] ки. Клемансо, живьем поедающий своего предшественника Комба, и Клемансо, весело доживающий свои дни на улице Франклин.

— Я устал, — говорит он своему доктору: — У меня болят ноги.

— Быть может, вы заработались над вашей книгой?

— Я не пишу книг ногами, — отвечает «старый тигр».

И газета «Aux ecoutes», рассказывая эту историю, плачет слезами умиления.

И как не плакать!

Вот маршируют по улицам войска, [illegible] парижских фортов палят пушки, дивизионами танков, батареями митральез приветствует Франция день мира, а на улице Франклина под этот аккомпанемент разыгрывается первосортная мелодрама: делегация из департамента Вандеи преподносит набальзамированному газетной трескотней Клемансо букет цветов.

«Г-н Гантье читает речь, — пишет «Фигаро». — В углу комнаты щелкают аппараты. Молодая девушка передает Клемансо снопа цветов. Ее представляют великому старику. «Она вскоре выходит замуж», — говорят ему. «Пусть это доставит ей радость», — отвечает он».

Доставит! Обязательно доставит! Девушки Вандеи добродетельны в 1929 году так же, как и во времена борьбы с конвентом...

11 ноября, в день мира, высоко подняв блюдо со вкусно приготовленным Клемансо, Франция демонстрировала свою готовность к новой кровавой бойне, свою жажду новой резни. Батальоны и батареи останавливались у солдатских могил, ораторы били в грудь кулаками и накаляли воздух словами о мести.

На следующий день у этих же могил вновь произносились речи, но это были уже речи об угрозе войны, о защите страны диктатуры пролетариата. На кладбища и отдельные могилы «неизвестных солдат» стекались текстильщики из Сен-Дени, приходили [illegible] из пригорода Малахова, [illegible] развернутыми красными знаменами со словами проклятия тому, кто обрушит на мир острый меч войны. Так прощал Жоржа Клемансо пролетариат Парижа...

А вечером в театре Трокадеро публика ломала стулья, топала ногами и кричала:

— Долой войну!

Лорен Эйнак, бессменный министр воздухоплавания империалистской Франции, затыкал свои уши пальцами, но свист и крики все равно доходили до его барабанных перепонок и неприятно колебали их.

Патриотический концерт в театре Трокадеро был сорван.

Так же в один прекрасный день, но прекрасный не для Лорен Эйнака, не для министров, не для богов в воздухе, на морях или на земле, будут сорваны расплодившиеся, как грибы после дождя, патриотические спектакли, пантомимы и мелодрамы с тиграми и без тигров — во всей стране.

## 1 декабря начнется смотр работы аппарата народной связи в ЗСФСР

### НАРОДНАЯ СВЯЗЬ — ВАЖНЕЙШЕЕ ЗВЕНО УСПЕШНОГО ВЫПОЛНЕНИЯ ПЯТИЛЕТКИ. РАБОТУ ПОЧТЫ, ТЕЛЕГРАФА, ТЕЛЕФОНА И РАДИО ПОД ОБСТРЕЛ РАБОЧЕЙ КРИТИКИ.

Народная связь — одно из вспомогательных средств индустриализации страны и важнейший фактор культурного роста трудящихся советских республик. Придавая огромное значение увеличению и улучшению работы народной связи, партия и правительство уделяют значительное внимание этому мощному рычагу культурной революции.

Народная связь—нерв государства. Культурный рост страны, дальнейшее движение по социалистическому пути, бурный рост народного хозяйства, укрепление экономической и боевой мощи государства — немыслимы без расширения, укрепления и повышения качества работы органов народной связи. Нормально функционирующая связь, правильно налаженная работа почты, телеграфа, телефона и радио, гибкость и четкость их работы—вот необходимые условия не только для дальнейшего культурного развития трудящихся нашей страны, но и для приобщения к культурной жизни населения отсталых районов и местностей.

Последняя империалистическая и гражданская войны особенно ярко показали, какую огромную роль в деле обороны играет связь. Побеждает тот, у кого лучше, разветвленнее и гибче работает связь.

За последние годы органы народной связи заметно улучшили свою работу в целом, но на отдельных участках все еще наблюдаются некоторые перебои, а иногда и провалы. Несмотря на миллионные капитальные затраты народных средств, несмотря на ряд мероприятий по искоренению бюрократическо - чиновничьего духа, в аппарате народной связи еще имеются элементы, тормозящие работу связи в самых чувствительных ее частях. Обнаружить эти элементы, вытравить их, сделать народную связь подлинно народной, дешевой, доступной широким массам трудящихся — таковы задачи начинающегося первого декабря смотра работы аппарата связи в ЗСФСР.

Одними пожеланиями, приказами и прочими мерами вытравить недочеты в работе аппарата связи нельзя. Здесь нужен широкий, массовый общественный контроль. Здесь необходима твердая и решительная рука рабочей общественности. Указать на недочеты и больные места в работе почты, телеграфа, телефона и радио и не только указать, но и помочь исправить их — долг каждого советского гражданина. Двери аппарата связи должны быть настежь открыты пролетариям. Аппарат связи должен быть орабочен.

Придавая огромное значение смотру работы аппарата народной связи, как одной из мер, способствующей улучшению работы связи, Закрайком ВКП (б) образовал зак. смотровую комиссию из представителей Зак профсовета, Закрайправсвязи, управления связи, СПСГ, ЦК КП (б) Г и Закрайкома ВКП (б) под председательством представителя последнего.

Уполномоченным связи во всех районах ЗСФСР предложено добиться у местных республиканских, краевых и окружных органов партии, власти и профсоюзов организации таких же смотров на местах. Смотровые комиссии и ячейки содействия на местах должны обеспечить наиболее широкое участие трудящихся в смотре.

На крупных предприятиях для записи предложений и замечаний рабочих о работе аппарата связи будут заведены особые книги.

Для того, чтобы облегчить трудящимся возможность высказаться по вопросам смотра, вся корреспонденция с пометкой «о смотре связи» будет пропускаться бесплатно (без марок).

**ЗАКАВКАЗСКАЯ СМОТРОВАЯ КОМИССИЯ**

Л. КАТ

## После референдума Гугенберга

(От нашего берлинского корреспонд.).

Диктатуры не создаются избирательными бюллетенями. Эта истина относится и к фашистской диктатуре. Поэтому ликование срединных буржуазных партий и социал-демократов по поводу «поражения» Гугенберга—Гитлера является либо глупостью, либо продиктованным тактическими соображениями лицемерием. Ибо поражение они видят в том, что Гугенберг—Гитлер получили «только» лишних полпроцента голосов сверх необходимого для проведения плебисцита против плана Юнга. Следует отметить, что признание несомненного успеха крайних правых было тем труднее для правительственной прессы, что она до последнего момента предсказывала их неизбежное поражение.

Нельзя отрицать, что между цифрой в 15 милл. человек, выбравших в 1925 году Гинденбурга президентом, и 4 милл., выступившими теперь против плана Юнга,—существенная разница. Однако, разница существует и в самой ситуации. Одно дело — пойти на выборы в числе 90 проц. избирателей страны по призыву различных партий и тайно подать свой голос; совсем другое — в качестве воинствующего меньшинства открыто пройти сквозь строй враждебного большинства и расписаться на подписном листе с точным указанием имени, адреса и профессии, рискуя навлечь на себя все вытекающие отсюда последствия. И если, несмотря на все это, свыше 4 милл. человек, принадлежащих к правому лагерю, пошли на такой шаг, — это является показателем успеха, а не поражения правых.

Эти 4 миллиона, подписавшихся под плебисцитом националистов, фашистов и «Стального шлема», составляют **основное ядро** стремящегося к власти германского фашизма. Это **те** 4 миллиона, которые под руководством фашистов пойдут за ними **в огонь и в воду.** Если фашистским вождям интересно было проверить численность своей, безусловно надежной, армии, то народное голосование явилось смотром фашистских войск...

После опубликования точного текста плебисцита раздавалось много насмешек по поводу элементарной глупости, каковой является пункт 4 этого текста. Согласно этому пункту, даже самый высший государственный чиновник за проведение в жизнь плана Юнга карается тюремным заключением. Однако, к числу высших чиновников относятся не только министры, но и сам Гинденбург. Не будь этого пункта, партия Гугенберг—Гитлера бесспорно получила бы еще на несколько миллионов голосов больше. Правительственная пресса не упустила, конечно, случая обрисовать в ярких красках перспективу ареста Гинденбурга и тем отпугнула широкие слои правых от плебисцита.

Быть может, это было действительно простой глупостью — в угоду ультра-правому Гитлеру сохранить этот пункт. Он явился тяжелым испытанием для правого фронта, к которому наряду с крайними примыкают и элементы умеренные. В течение многих дней казалось, что 4-й пункт сорвет всю работу комитета по организации плебисцита. Однако, теперь, оглядываясь назад, можно установить, что в успехе плебисцита лишние миллионы голосов не имели особого значения, поскольку были налицо необходимые 4 миллиона. С другой стороны, пункт 4-й сыграл полезную роль в смысле партийной тактики: он явился прекрасным реактивом для отбора равнодушных попутчиков от тех, которые пойдут на все ради утверждения фашизма.

Теперь установлено, что число таких стопроцентных фашистов в Германии превышает 4 миллиона. Если же, несмотря на это, налицо оказались только 4 миллиона, то тут сыграли роль иные моменты. Из 33 избирательных округов Германии всего 17 округов дали фашистам необходимые 10 проц. всех избирателей. Наиболее значительные цифры дали: Восточная Пруссия (25 проц.), Померания (33 проц.) и Мекленбург (21 проц.). Далее идут саксонские и тюрингенские избирательные округа со средней цифрой в 16 проц. Здесь главную роль сыграли промышленные районы, как Мерзебург, Хемниц и др. Таким образом, неверно, что успехи гугенберго-гитлеровской организации ограничиваются чисто земледельческими районами, хотя, конечно, там (часть при помощи террора) достигнуты фашистами наибольшие результаты.

В противоположность этому резко бросается в глаза то обстоятельство, что как западная, так и южная Германия отказались от плебисцита. Средняя цифра в этих округах достигает лишь 1-3 проц.! В отношении запада, т.-е. Рейнланда—Вестфалии, — об'яснение этого налицо. Население Рейнланда и особенно шовинистские его элементы добиваются, в первую очередь, очищения Рейнланда от оккупационных войск. Внешняя же политика в стиле Гугенберга влечет за собой опасность задержки очищения, а, может быть, в дальнейшем и возобновления оккупации Рура. Политики отлично знают, что Гугенберг своей кампанией против плана Юнга отнюдь не думает всерьез менять курс внешней политики, а только стремится захватить власть внутри страны. Однако, большинство населения состоит не из политиков и поэтому принимает громкие фразы Гугенберга—Гитлера о прекращении репарационных платежей и о расторжении Версальского договора за чистую монету. Оно боится последствий такой политики, которые в силу географического положения Рейнланда, в первую голову, отразятся на нем.

Насколько понятным является, таким образом, поражение националистов в оккупированных областях, настолько загадочным кажется оно в таких странах, как Вюртемберг и Бавария, которые являются оплотом реакции внутри Германии. За исключением северной Баварии (Нюренберг), где гитлеровское движение настолько сильно, что свило себе прочное гнездо даже в среде промышленных рабочих, — количество голосов, поданных здесь за плебисцит, ничтожно. Даже правая пресса констатирует, что при голосовании выявилось разделение **по линии Эльбы,** при чем округа к востоку от Эльбы сильно способствовали успеху плебисцита. И все-таки никто не усумнится в том, что, если бы дело дошло до фашистского восстания—Вюртемберг и Бавария явились бы опорными пунктами для правых путчистов, как это было уже в 1923 году.

Следовательно, нынешнее поведение Вюртемберга и Баварии об'ясняется совсем особыми причинами. Следует искать их в соперничестве реакционного юга с реакционным севером. Баварский фашизм не смог вдохновиться выступлением «прусского» Гугенберга. Гитлер пригрозил даже баварским монархистам перестройкой всего фашистского движения на **республиканской** платформе. Факт, что на улицах Берлина во время замаскированных сторонники Гитлера раздавали листовки с приглашением на собрания «новой республиканской партии». В Баварии и Вюртемберге враждебное отношение к Веймарской конституции доходит до такого парадокса: тамошние реакционеры не признают в этой конституции даже параграфа, на основании которого (как в статье о плебисците) при известных условиях допускается ликвидация республики «демократическим» путем. Или, как выразилась одна националистическая баварская газета: «Широкие народные массы вовсе не желают, чтобы их спрашивали; они хотят, чтобы их вели»...

Если расценивать фронт Гугенберг—Гитлер—Зельдте (последний — руководитель «Стального шлема»), как одно целое, то успех их должен считаться несомненным. Что будет дальше, если рассматривать положение в рамках организации плебисцита, — уже неинтересно. Законопроект, направленный против плана Юнга, будет с величайшей поспешностью представлен на утверждение рейхстага с и не меньшей поспешностью рейхстагом отклонен. Затем, согласно конституции, последует всенародное голосование. Для него уже зафиксирована точная дата: 15 декабря. Этой датой, которая, конечно, не даст необходимых 20 милл. голосов (половину всех голосов избирателей), данная фаза борьбы крайних правых будет закончена. По весьма понятным причинам правительственные партии проводят теперь тактику ускорения голосования, дабы можно было начать новую политическую главу. Финалом же старой главы явится ратификация плана Юнга, которая будет проведена в рейхстаге в течение января.

Как будет выглядеть эта новая глава — зависит, главным образом, от той линии, какую будут вести националисты и народная партия в вопросе об образовании правительства. 27 ноября, когда соберется рейхстаг, положение по двум направлениям станет яснее, нежели сейчас: за это время состоится с'езд националистов, и народная партия выберет себе лидера взамен умершего Штреземана.

Гугенберг, как инициатор плебисцита, достиг большого успеха. Гугенберг, как руководитель германских националистов, потерпел серьезное поражение. Ибо после недавних выборов в Бадене и Любеке не подлежит сомнению, что лавры радикального курса германских националистов пожали гитлеровские национал-социалисты. К ним националисты перебегают целыми толпами (вероятно, правильность этого предположения подтвердят и предстоящие на-днях в Германии муниципальные выборы*). Таким образом, Гугенберг своим ультра-правым курсом фактически укрепил положение самых опасных своих конкурентов — национал-социалистов. Если прежде в лагере националистов было сильное недовольство курсом Гугенберга, то теперь, после результатов баденских и любекских выборов, внутрипартийные противники Гугенберга получили новый сильный аргумент против него.

До сих пор их сильнейшим аргументом было то обстоятельство, что партийное руководство Гугенберга не давало возможности националистам входить в правительство. Благодаря этому министерские кресла обеспечивались социал-демократам. За последнее время этот аргумент приобрел еще большее значение. Ибо после ратификации плана Юнга внешняя политика отойдет на задний план. На передний план выступит политика внутренняя, необходимость сотрудничества с социал-демократами значительно уменьшится и возрастет тяготение срединных буржуазных партий к правительству буржуазного блока. Тогда германские националисты станут необходимы для образования парламентского большинства.

Было очень любопытно наблюдать, сколько надежд возлагала правительственная пресса на провал плебисцита — исключительно из желания отделаться от Гугенберга и осуществить идею о буржуазном блоке. Теперь все будет зависеть от того, насколько Гугенбергу удастся на с'езде партии доказать, что опасения по поводу роста национал-социалистов за счет националистов неосновательны и что дальнейшее пребывание в оппозиции и контакт со «Стальным шлемом» и Гитлером даже после 15 декабря (день всенародного голосования) представляет достаточно большие преимущества для партии. Можно, пожалуй,

## СОВЕТСКОЕ ЗАКАВКАЗЬЕ

# Кто мешает заготовкам

**Кулаки, пользуясь покровительством некоторых органов власти, продолжают скрывать хлебные излишки. Не все прикрепленные к районам работники исполняют свой долг, торопясь поскорее уехать из деревни.**

### ПОД ВЫВЕСКОЙ СЕРЕДНЯКА

(От ленкоранского корреспондента)

Проведение плана хлебозаготовок до кулацкого двора подчас встречает сопротивление со стороны отдельных членов и председателей сельсоветов, которые не торопятся принудить кулаков сдать зерно. В селе Пришибе, например, председатель сельсовета всячески избегает предпринять репрессивные меры по отношению к четырем крупным кулакам, давно пропустившим сроки сдачи зерна. Кроме того, пользуясь покровительством некоторых сельсоветов, **кулаки «сошли за середняка»**, спрятали излишки хлеба и ждут случая, чтобы продать их на стороне. Сейчас в округе взят курс на обязательное выполнение плана заготовок к 1 декабря. Для этого мобилизована вся местная партийная и советская общественность. В процессе этой работы необходимо выявить кулаков, скрывающихся под вывеской середняка.

**Л. М.**

### ОСЛАБИЛИ ТЕМП РАБОТЫ

Районные органы власти, а также работники, прикрепленные к районам для проведения заготовок, несколько ослабили темп работы. Вследствие этого третья пятидневка ноября дала небольшое количество собранного зерна: во-вторую пятидневку собрано 1.180 тонн, в третью — только 585.

По плану к 1 декабря Сальянский округ, идущий в кампании почти впереди всех остальных округов АССР, должен дать 19 тыс. тонн зерна. Сейчас возникает некоторое сомнение—выполнит ли округ это задание. **Прикрепленные к районам товарищи, не выполнив работы, уезжают обратно в окружной центр.** Так, прикрепленный к Али-байрамлинскому району товарищ всю свою деятельность ограничил тем, что выявил у одного кулака несколько запрятанных чувалов зерна и сейчас же уехал обратно в Сальяны. (Закгаг).

### ПЛАН ВЫПОЛНЕН

(От агдамского корреспондента)

План хлебозаготовок Карабахским округом выполнен полностью. По плану округ должен был заготовить 1.666 тонн зерна. Норма эта была выполнена раньше срока, поэтому округу была дана дополнительная норма в 600 с лишним тонн, также исполненная во-время. Однако, в процессе заготовок в работе отдельных организаций имели место недочеты. Эти недочеты, хотя и не имевшие решающего значения на ход заготовок, должны быть тем не менее отмечены. Необходимо выявить виновников этих недочетов—как для выпрямления работы известных организаций, так и для недопущения их в будущем. Так, отдельные руководители хозяйственных организаций **предназначенные для хлебозаготовок суммы расходовали на другие нужды.** В Горадизском районе были возвращены обратно крестьянские арбы, нагруженные хлебом. В нескольких местах по **ошибке были опечатаны амбары середняцких хозяйств.**

**А. Акопов.**

**ДзораГЭС. Впервые в Союзе строится станция с напорным туннелем и так называемой вальдовой плотиной. На снимке — бурение в глубине водонапорного туннеля**

## Голос бакинских рабочих

### ДАДИМ ОТПОР ВРАГАМ СОВЕТОВ

БАКУ, 26-XI. (Закгаг). — На ряде предприятий заслушаны сообщения о контр-революционной организации на Украине и нападении на консульство во Львове. Рабочие выражают резкий протест против наглых налетов фашистов. **1.500 рабочих и служащих доков Парижской Коммуны заявляют, что за каждую провокацию надо отрубать руки врагам так, как в последние дни Красная армия отрубает руки китайским генералам.** Трудящиеся Баку заявляют, что, строя социалистическую индустрию и успешно преодолевая хозяйственные затруднения, они не потерпят наглых издевательств капиталистов, и еще раз заверяют правительство, что **по первому зову выступят на любом фронте против врагов советов.**

## Под прицелом рабочей бригады

(Письмо из Лагодехи).

Рабочая бригада, прибыв в Лагодехский район, в первую очередь заинтересовалась состоянием местной табачной промышленности. Выяснилось, что постановка табачного дела во всем почти Лагодехском районе сильно хромает. В табачных товариществах нет достаточно опытных работников; с.-х. кредитные т-ва уделяют табаководству мало внимания.

В Вардисубанском районе существуют три табакосушильни. Из них работает лишь одна, и то с большими перебоями. Контрактация табака производится с опозданиями. Авансы выдаются очень поздно, и поэтому крестьяне, получив эти деньги, обращают их на другие нужды. Особенно запаздывают кредиты на постройку табачных сараев. Кредиты на постройку табачных сараев были получены табаководами в июле, в самый разгар полевых работ. Много жалоб на неправильный прием табака; в прошлом заготовительном сезоне табаководы не встречали должного отношения со стороны приемщиков, последние принимали табаки, не считаясь с их качеством.

Для того, чтобы поднять местную табачную промышленность, необходимо принять целый ряд мер. Прежде всего, нужно привести в известность всю посевную площадь, занятую табаком, и организовать табаководческие колхозы. Затем необходимо привести в порядок табакосушильни, так называемые огневые сушки, имеющиеся при табаководческих товариществах, а также приобрести новые для районов, где нет сушилок.

В заключение — о заводе для ферментации табаков. Завод по плану должен быть построен к 1 декабря. Однако, постройка ведется так, что о скором окончании ее думать не приходится. Инженер, ведущий постройку, редко бывает на месте работ, рабочие часто прерывают работу. Кроме того, как нам сообщили техники, допущены большие отклонения от чертежей.

**Члены рабочей бригады.**

## Засуха задерживает сев

СТЕПАНАКЕРТ, 26-XI. (Закгаг). — Стоит теплая весенняя погода. Крестьянство опасается за исход осенней посевной кампании. Взошедшие зелени ранних озимых уже выгорают. **Сев всюду приостановился.** Пахота (без засева) продолжается. Продолжается также очистка семян, протекающая весьма успешно. Уже очищено на 20 ноября с. г. 2 100 тонн семенной пшеницы. Из них протравлено лишь 100 тонн. Об'ясняется это, с одной стороны, плохой агитацией за протравливание, а с другой— и засухой. Зерно на третий день после протравливания должно быть засеяно, а засуха не позволяет засевать. Поэтому крестьяне воздерживаются от протравливания зерна.

## Новый колхоз

(От цхинвальского корреспондента)

В сел. Корниси недавно организован колхоз, насчитывающий 130 хозяйств. Организация колхоза была встречена кулаками крайне враждебно. Особенно проявилась эта вражда во время землеустройства. Когда землемер устраивал земли нового колхоза, кулаки тайком снимали геодезические знаки, давали неправильные показания о своих землях и т. д. Землеустроительные работы, тем не менее, успешно были закончены благодаря содействию колхозников.

В соседних с Корниси селах Рустави и Цорбиси также организованы колхозы. Поэтому следовало бы прикрепить к сел. Корниси одного агронома.

**Землемер.**

## Частник торжествует

(От калагеранского корреспондента)

С началом строительных работ на Дзорагэс заметно оживилось движение по шоссе Калагеран — Степанаван и Калагеран — Дзорагэс. До последнего времени шоссе обслуживал Закавтопромторг, к великому неудовольствию частных фаэтонщиков и арабщиков. Последние решили удалить опасного конкурента. Как-то ночью, когда автобус Закавтопромторга ожидал на ст. Калагеран прихода пассажирского поезда, неизвестные, подкравшись к автобусу, столкнули его в реку. Автобус разбился, нового Закавтопромторг не прислал и обслуживание шоссе осталось за частником, сейчас же поднявшим цены на провоз пассажиров и грузов на фаэтонах, арбах и фургонах.

Теперь на ст. Калагеран частник чувствует себя недурно: в его руках шоссе, он же открыл буфет, вернее—духан, спаивающий рабочих Дзорагэс. Замечено, что большой процент прогулов падает на второй участок работ Дзорагэс, как ближайший к Калагерану.

Закгтр и Закавтопромторгу нужно вытеснить частника со ст. Калагеран.

**С. П.**

## Артикский туф

ЛЕНИНАКАН, 26-XI. **(Наш кор.).** Постройка железнодорожной ветки **Ленинакан — Артик протяжением 25 километров уже закончена.** На днях по ней были пущены пробные составы. В настоящее время идет окончательная отделка пути и ж.-д. зданий. 29 ноября, как сообщалось, состоится официальное открытие дороги. Артикский рабочий городок и каменоломни полностью переведены на электроэнергию гидростроя. Заказанное заграницей механическое оборудование начало поступать.

## Убийцы батрака арестованы

(От степанакертского корреспондента)

В № 204 «Зари Востока» сообщалось, что кулаки Севи Ишханян и Мухан Мосесян избили в сел. Гишан АОНК батрака и что последний от побоев умер. Врачебное освидетельствование трупа батрака признало, что хотя на тело батрака и были следы побоев, но он умер от другой причины. Кулаки не были поэтому привлечены к ответственности. Заметка указывала, что врачебное освидетельствование было пристрастным. Ныне выяснено, что батрак умер именно от побоев. Врач, выдавший справку, оказался близким другом кулака Ишханяка. Ишханян и Мосесян арестованы.

# НЕ ОСЛАБЛЯТЬ БОРЬБЫ НА ДВА ФРОНТА

**Индустриализируя страну, коллективизируя сельское хозяйство, партия после капитуляции лидеров правых, как и раньше, будет неослабно бороться с правым уклоном и примиренческим отношением к нему как в теории, так и на практике, не ослабляя в то же время борьбы с „левыми" заскоками**

## ПРОДОЛЖАТЬ БОРЬБУ

Основным источником всех колебаний В. И. Ленин считал наличие в нашей стране мелких товаропроизводителей, которые «окружают пролетариат со всех сторон мелкобуржазной стихией, пропитывают его ею, развращают его ею, вызывают постоянные внутри пролетариата рецидивы мелкобуржазной бесхарактерности, раздробленности, индивидуализма, переходов от увлечений к унынию».

Такие условия, питающие уклоны от генеральной линии партии, сохранились у нас до сих пор. Эти условия—мелкое товарное производство. Проводимая партией политика на индустриализацию страны и коллективизацию сельского хозяйства, внося в эти условия значительные изменения, пока еще окончательно не **устраняет их.** Пока-что они **остаются.**

Поэтому каждому члену партии, каждому сознательному рабочему должно быть понятно, что фактом подачи заявления со стороны правых о признании своих ошибок, о подчинении решениям партии — т. т. Бухарина, Рыкова, Томского и др. и со стороны «левых» фразеров—Шацкина, Стена, Кострова и др. установка партии в борьбе на два фронта ничуть **не меняется.** Те и другие заявления лишь лишний раз подчеркнули, что партия была права в своей борьбе на два фронта и что эту борьбу надо неослабно продолжать и дальше.

В партии нас есть еще много коммунистов, особенно в деревне, которые не хотят видеть классовой борьбы, для которых все крестьяне «единое целое», которые пугаются трудностей нашего роста и поэтому готовы сдать позиции партии классовому врагу. Об этом свидетельствуют хотя бы те многочисленные примеры, которыми ежедневно пестрят страницы наших газет.

Против таких коммунистов, против их идеологии и практики борьба ни в коем случае не должна ослабляться.

Между тем, в связи с признанием своих ошибок правыми среди некоторой части членов партии возможны такие настроения, что раз, мол, вожди правых признали свои ошибки, значит, и правого уклона. мол, больше нет и поэтому незачем с ним бороться. Ведь были же в начале нашей борьбы с правым уклоном настроения вроде таких, как «правая опасность имеется только в Москве, а у нас ее нет», как «источником правых шатаний являются верхи, а вот в рабочем классе для этих шатаний нет никакой почвы» и т. д.

С такими настроениями все парторганизации должны вести беспощадную борьбу, ибо подобные настроения лишь **притупляют** бдительность партии. До тех пор, пока у нас сохраняется «питательная почва» для капитализма, до тех пор в отдельных прослойках партии возможны и различные колебания, и различные уклоны от ее генеральной линии.

Партия будет попрежнему беспощадно бороться с антиленинскими теориями и со всяческими проявлениями уклонов на практике. Партийные организации должны будут и дальше **вести широкую разъяснительную кампанию о сущности и корнях правого уклона, разоблачая его конкретных носителей в практике работы различных организаций.** Только в этом случае партия, претворяя в жизнь заветы Ленина, сможет и дальше вести страну к социализму, к его окончательной победе.

## Печальники кулаков

(Письмо из Сухума).

Цебельдинский процесс всколыхнул широкие партийные массы Абхазии. Уроки Цебельды, несомненно, заставят самую отсталую ячейку пересмотреть свою работу и перестроить ее. Продвинуть уроки Цебельды в самую гущу партийных низов, политически воспитать массы вокруг этих уроков — **к этому** должно быть направлено все внимание организации, мобилизованы все ее силы.

Казалось бы, в разрешении этой, актуальнейшей для Абхазии, задачи не должно быть места никаким сомнениям, никаким колебаниям. Однако, живая действительность говорит о противном: отдельные члены организации не только подвергают критике справедливый приговор пролетарского суда над цебельдинскими вредителями, но и льют оппортунистические слезы по адресу «невинно осужденных» кулаков. Если учесть, что эти «печальники» кулаков — не рядовые члены организации, то вопрос об их «колебаниях», по существу отражающих настроения мелкобуржазной улицы, приобретает уже такую форму, пройти мимо которой с закрытыми глазами никак нельзя.

Речь идет о последнем собрании сухумской городской парторганизации, на котором был заслушан доклад о политических уроках Цебельды. Когда доклад был окончен, в президиум собрания поступило предложение:

— Прений не открывать! Доклад принять к сведению!

Это явно оппортунистическое предложение, сводившееся к самому откровенному ограничению самокритики, было встречено негодованием всего собрания. Доклад «к сведению» принят не был, и собрание в прениях нарисовало картину той повседневной практики правого уклона, которая способствовала процветанию цебельдинского гнойника.

На этом же собрании в своем докладе об уроках Цебельды председатель суда тов. Талахадзе сказал:

— Один ответственный товарищ сказал наш пролетарский суд... «шемякиным» судом.

Другой так же ответственный работник пустил по адресу кулаков жалобную слезницу:

— Когда, — сказал он, — я выслушал последнее слово Маркоза, я убедился, что он совершенно не виноват.

Это свое «убеждение» товарищ открыто «исповедует» среди партийных товарищей.

Этот же товарищ обрушился с упреком на одну работницу, выступившую на процессе от имени рабочей делегации с требованием персонального привлечения к ответственности всех покровителей кулаков.

Такое отношение к приговору, который полностью отразил в себе требования десятков посетивших «суд рабочих делегаций и выполнил изложенные в многочисленных резолюциях чаяния бедноты и батрачества, ставит под большое сомнение возможность реализации этими товарищами уроков Цебельды, ибо за правыми словами могут последовать и правые дела.

**С. М—дзе.**

## „Кассационная" история

(Ахалкалакский уезд).

Трудовому крестьянству Ахалкалакского уезда, особенно его тюркских районов, хорошо знаком матерый эксплоататор — кулак Сейфал Бадалов.

Что он кулак, в этом нет сомнений. При учете об'ектов обложения у него выявлено, кроме крепкого сельского хозяйства и нескольких десятин садов, 30 самоваров, 65 ковров, 18 кроватей и т. д.

В июле 1927 г. Бадалов был осужден за дачу взятки к лишению свободы на 2 года. Кассация Бадалова в областной суд и в прокурорский надзор не помогла. И областн. суд и прокурорский надзор приговор подтвердили. Бадалов обратился в ЦИК Грузии, и ЦИК Грузии вошел в положение Бадалова (туберкулез) и от наказания его освободил.

Бадалов приехал к себе на село героем. Шутка ли — пройти три инстанции с подтверждением наказания и на четвертой получить освобождение! Это окрылило Бадалова и он, как видно, на радостях избивает батрака.

Дело передают в нарсуд, который приговаривает Бадалова к лишению свободы на 3 месяца.

— Нужно быть дураком,—рассуждал Бадалов, — чтобы согласиться с решением суда.

Началась старая «кассационная» история, в результате которой Бадалов и тут не понес наказания.

После этого Бадалов избегает наказания даже тогда, когда он совместно с 4 кулаками делает налет на сельсовет и его председателя. Когда местный исполком отобрал у Бадалова сад и отдал его беднякам, Бадалов через суд добился возврата принадлежавшего ему сада.

В последний раз Бадалов выкинул очередной «фортель»: взял вторую жену.

Над ним был устроен показательный суд, который приговорил Бадалова к лишению свободы на два года с выселением из пределов уезда на три года. Бадалов с этим решением суда не согласился и кассировал его в верховный суд. Верховный суд в составе т. т. Бедия, Лекишвили и Галустяна это решение отменил.

Сейчас кулак Бадалов гуляет на свободе и ведет усиленную борьбу против мероприятий сов. власти.

Все эти факты говорят о том, что некоторые судебные органы в практике своей работы проявляют непростительную мягкость в отношении наших классовых врагов.

Наркомюсту ССРГ необходимо срочно разобраться в этом деле и привлечь «мягкотелых судей» к ответственности и снова заслушать дело Бадалова для применения к нему советских законов.

**В. Дар.**

## Балаханские оппортунисты о кулаке

(Баку).

Ожесточенная классовая борьба в деревне находит тот или иной отклик и в городе, и в рабочей среде.

Некоторая часть рабочих и даже коммунистов, особенно тех, которые так или иначе связаны с деревней, сочувствуя зажиточным слоям деревни, тем самым отходит от ленинских позиций и скатывается вправо, к оппортунизму.

Однашкин — коммунист, рабочий отдела изоляции Лен. района (Баку) —на собрании ячейки говорит:

— До каких пор будут сжимать кулака?

И дальше: он кулака подводит под одно название «крестьянин», а «крестьянина» противопоставляет колхозам:

— Никаких колхозов у нас нет. Какие были, и те распались. Куда уж там говорить о росте колхозов?

Такие речи произносит рабочий-коммунист Однашкин. Если же поинтересоваться его личностью поближе, то оказывается, что он имеет в деревне отца, которого сам называет «крестьянином», а деревенские бедняки—кулаком.

Муравьев на 6-м Балаханском промысле все время выступает против хлобозаготовок, кричит о зажиме крестьян, а на деле, оказывается, сам имеет хозяйство в деревне и два года прячет от хлебозаготовительных органов свой хлеб.

Власов — на том же промысле — говорит, что партия преувеличивает кулацкую опасность, что кулаков не так уж много, что кулак не так уж страшен, что бедняк и середняк ничего нам не дают и дать не могут, что на колхозы рассчитывать нечего.

На партсобрании завода им. Рыкова один коммунист пытается совсем не видеть кулака в деревне. Он недоумевает, почему

— Во время гражданской войны все крестьянство было «единое», все за одно дрались против помещиков и капиталистов, а теперь почему-то стали крестьян делить на кулаков, середняков, бедняков, батраков.

То же самое «проповедует» и коммунист Сморчков на 9-м Балаханском промысле.

Все эти речи говорят о том, как далеко ушли эти товарищи от Ленина. Партийные ячейки должны сделать в их отношении соответствующие выводы.

**В. К.**

## Помогают врагам

(АОНК)

В своей борьбе против соц. строительства кулачество особенно яростные нападки делает на колхозы. Бешеной агитацией оно старается предотвратить возникновение новых колхозов и развалить старые. Массовыми потравами полей, поджогами и пр. кулаки пытаются обессилить и развалить колхозы. Так было в селениях Мардакерт, Друмбон и др.

Нужно сказать, что колхозы в АОНК растут с неимоверной быстротой. Сейчас создано уже 53 колхоза и кредитсоюз вынужден даже приостановить стихийный рост колхозов из-за отсутствия средств.

Но, к сожалению, партийные и комсомольские массы до сих пор стоят в стороне от этого массового движения и тяге в колхозы мы обязаны лишь классовой самосознательности трудового крестьянства.

Партийцы и комсомольцы в колхозы не идут: из 600 сельских коммунистов АОНК в колхозах нет и 15 проц., из 7-ми тыс. комсомольцев — 4-5 проц. Это широко используют кулаки для своей анти-колхозной агитации.

Часто и сами партийцы и комсомольцы интригами, борьбой за власть разваливают колхозы. Есть случаи, когда ячейки отказывают беднякам в организации колхозов (Норашен, Красный Базар).

Меры борьбы с этим проявлением правого уклона слабы и носят административный характер. Так, когда под влиянием кулацкой агитации в сел. Геворкован часть колхозников (в том числе партийцы и комсомольцы) разбежалась, Мартунинский райком не придумал ничего, как заставить войти туда в принудительном порядке несколько хозяйств комсомольцев. Такие случаи нередки.

Так, партийцы и комсомольцы в деревне хотя и невольно, но все же помогают кулакам в их борьбе против социалистических ячеек деревни — колхозов.

**С. Кар.**

## Внимание классовому воспитанию молодежи

(АОНК)

Громадное внимание классовый враг уделяет молодежи. Между тем, борьбе за молодежь в АОНК ни партийные органы, ни комсомол не уделяли до последнего времени достаточного внимания. В АОНК считали что поскольку нет других легальных организаций, кроме КСМ, то, значит молодежь всецело принадлежит нам. В результате кулачество без особенного труда подчинило своему влиянию не только часть беспартийной молодежи, но и некоторую часть комсомольцев.

В целом ряде селений подпавшие под влияние кулаков комсомольцы на собраниях обрушивались на неугодных кулакам лиц с клеветой.

В Гадрутском районе кулаки устами «комсомольцев» громогласно заявили, что «всех старых коммунистов нужно выгнать из партии и набрать в таковую только молодежь». Травля эта приняла столь безобразные формы, что областное руководство партии и КСМ вынуждено было вмешаться в это дело и принять энергичные меры.

Партийные и комсомольские организации должны уделять больше внимания классовому воспитанию молодежи.

**Б—в.**

## Примеры правой практики

(Лорийск. округ).

На последнем общегородском партсобрании Караклиса выступающие в прениях товарищи приводили ряд примеров правой практики на местах.

Председатель Воронцовского кредитного товарищества, например, щедро кредитует известных кулаков Курбановых и отказывает в кредитах беднякам, требуя от них представления поручительства от «имущих крестьян», т.-е. от кулаков.

Шамшадинское кредитное т-во через торговца - лишенца Мухина заготовляет щетину, кредитуя последнего крупными суммами.

Член партии, предсельсовета одного из окрестных сел Караклиса, верит на слово, выдает священнику официальную справку о том, что его годовой доход не 509, а 200 пудов ячменя, и поэтому налог ему надо уменьшить.

Имея в виду вышеприведенные факты правого уклона на практике, в резолюции собрания, между прочим, говорится:

«Собрание поручает окружкому и ячейкам в повседневной практической работе вести более усиленную и жесткую борьбу с правыми настроениями и их конкретными проявлениями».

**С. Татинц.**

## В хвосте отсталых настроений

(Юго-Осетия).

Если кому-нибудь придет мысль поучиться, как не надо вести профсоюзную работу, — пусть поучится этому у профсоюзов Юго-Осетии. Это будет хорошим, предостерегающим уроком.

Как преломлялись в практике профсоюзных организаций Юго-Осетии важнейшие директивы руководящих партийных и профсоюзных организаций?

Если бы эти директивы ставились хотя бы на обсуждение руководящих профорганизаций Юго-Осетии! Если бы!... Но председатель совпрофа Юго-Осетии (он же предправления ССТС) тов Шавлохов, получая директивы, накладывал на них штампованные резолюции: «К сведению и руководству», после чего они подшивались «к делу». Мы не уверены и в том, что тов. Шавлохов накладывал эти резолюции после прочтения директив.

В результате такой «деятельности» профорганизаций Юго-Осетии фабрика гнутой мебели, лесопильный завод и электростанции были «пришпилены» к ССТС, а торгово-кооперативные лавки в деревне очутились в рядах союза работземлес.

ССТС засорен не-пролетарским, торгашеским и другим чуждым элементом. Без всяких проволочек, например, в ССТС приняли б. торговца М. Тедеева, который, уже будучи членом союза, торговал и только в 1928 году закрыл свою лавочку и перебрался в ЕПО заготовителем.

Между прочим, такой метод подбора работников юго-осетинская кооперация практикует очень широко. Заготовителем сыра в сел.-хоз. кооперативе работает некто Н. Абаев, закрывший свою собственную лавку за десять дней до поступления на работу. Владелец лесопильного завода в Цхинвали Даангамадзе заключил договор с кредитным товариществом о совместном пользовании заводом и одновременно «поступил на работу» в этот же завод.

Поэтому в кооперации и часты случаи «работы» на-руку кулакам и торговцам. Цхинвальское ЕПО отпускало им дефицитные товары, которые последние обменивали на сел.-хоз. продукты. Торговать лавки ЕПО начинают в 10 часов утра, в то время как частник начинает торговать с 7 часов. Это дает частникам право ехидничать: «ЕПО торговать некогда, оно проводит соц. соревнование».

Работой производственных совещаний и экономкомиссий профсоюзы не интересуются. В результате ни на одном предприятии и учреждении они не работают. Фабрика гнутой мебели из 2½ лет работала только 9 месяцев. За время простоя (из-за отсутствия сырья) рабочим выплачивалась полностью зарплата. Поэтому и стул, продажная цена которого 7 рублей, обходился фабрике в 13 руб.

Подымать производительность труда рабочие мебельной фабрики не хотели: «Чем скорее и лучше мы будем работать, — рассуждали они, — тем скорее выйдет весь запас сырья и тем скорее закроют завод». Широко практиковались прогулы, опоздания, лодырничание.

Хотя и закрытие завода их особенно пугать не могло. Почти у каждого из них имеется свое хозяйство в деревне или сады. Идеология «пригородных садов» настолько овладела этими рабочими, что они категорически требовали юридического закрепления в колдоговорном пункте о том, чтобы сады, прилегающие к производству, арендовались только ими.

Вот как понимали рабочие мебельной фабрики, с олагосклонного попоения профсоюзов, значение колдоговора, — поднятия производительности труда, снижения себестоимости и т. д.

Боролись с этим злом профсоюзные организации Юго-Осетии?

Нужно прямо сказать — нет!

Соц. соревнованием профсоюзы не только не руководили, но даже не принимали в нем участия. Стенгазет нигде нет. Культработа профсоюзов ограничивалась прокручиванием кино-лент и самодеятельностью нескольких драмкружков, но и над этими кружками никакого руководства со стороны профсоюзов не чувствовалось. В них царила любительщина и халтура.

Культфонд почти целиком шел на содержание работников СПС, правлений союзов и по другим многочисленным каналам, но только не по своему назначению.

Чистка сов. аппарата тоже как-то ускользнула из поля зрения профсоюзов. Сквозь розовые очки бюрократического благодушия смотрели они на то, как комиссия по чистке аппарата оставляла в покое всех «бывших», торговцев и спекулянтов и вычищала из аппарата активных работников. Вычищена была, например, комсомолка Камаева за то, что она, будучи кассиром, не выявила злоупотреблений продавцов ЕПО, продававших мануфактуру частникам, в то время, когда сами члены правления ЕПО по запискам выдали продавцов отпускать мануфактуру и другие дефицитные товары себе и другим.

Профсоюзное руководство Юго-Осетии довело низовые профячейки до того, что они потеряли у профсоюзной массы всякий авторитет. С месткомами никто не считается. Члены профсоюзов обращаются за защитой в партком, в ЦИК, куда угодно, но только не в свой профессиональный союз.

Обкому Юго-Осетии и совпрофу Грузии нужно уделить больше внимания профсоюзам Юго-Осетии.

**С. Абуладзе.**

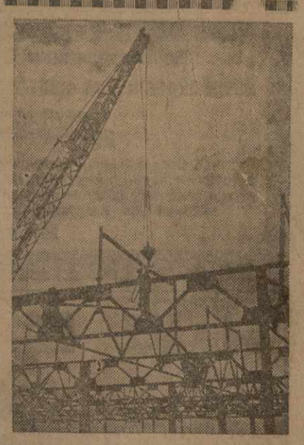

**Тракторострой — гигант советской индустрии. На снимке — установка строительных ферм**

**ПОСПЕШИТЕ ПОДПИСАТЬСЯ на ДЕКАБРЬ мес. на газ. „ЗАРЯ ВОСТОКА"**

## ПО КРАЮ

— **Двухнедельник коллективизации** проводится в Ганджинском округе, в котором сейчас имеется 90 колхозов, об'единяющих 3.190 хозяйств.

— **206 тыс. руб.** израсходовал за год из фонда кресткома на оказание беднякам и колхозникам медицинской, трудовой и юридической помощи и т. д. кутанский дворец крестьянина.

— **15** рабочих рыбного промысла «Банк», Сальянского округа, выдвинуты на работу в советском и кооперативном аппарате.

— **Смотр сельсоветов** проводится в Эчмиадзинском районе, Эриванского округа.

— **4 дома на 44 квартиры** строит Потийский порт.

— **Ремонт «туземных» каналов** ведется в Сальянском округе.

**С. СЕФ**

# Баку перед Октябрем

IV *).

Длительная борьба бакинского пролетариата с нефтепромышленниками, продолжавшаяся все лето 1917 года, всеобщая забастовка рабочих, прошедшая под тем же лозунгом борьбы за коллективный договор, обострили отношения между классами, поставили еще в августе 1917 года вопрос о руководстве промышленностью и заставили рабочие массы вопреки противодействию правосоциалистических партий выбросить лозунг **принудительного синдицирования промышленности** (постановление бакинской конференции фабрично-заводских промысловых комиссий).

Лозунг этот, поддержанный большевиками после сентябрьской стачки и Октябрьского переворота 1917 года, вырастает в требование рабочих масс о национализации нефтяной промышленности. Даже по отрывочным газетным сведениям можно наблюдать, как развивалось это требование, оформ[illegible] как одно из основных требований рабочих бакинского промышленного района.

Уже в декабре 1917 года ряд предприятий в связи с новым обострением вопроса о колдоговоре выносит решения о необходимости национализации нефтепромышленности. Даже собрание нобелевских рабочих, наиболее умеренно настроенных, 18 декабря 1917 года в количестве 2 000 выносит решение «просить Совет народных комиссаров о национализации промыслов» («Известия Бак. совета РСД» № 217, 1917 г.).

Эти требования оформляются, как решение всего бакинского пролетариата, в заседании расширенного совета рабоч. депутатов 11 декабря, принявшего решение, аналогичное решению нобелевцев. Во главе этих требований становится большевик Бак. промышленного района, он оформляет этот лозунг в боевой классовый лозунг борьбы с буржуазией, одновременно выдвигая перед рабочими массами практический лозунг сегодняшнего дня — необходимость немедленного проведения в жизнь рабочего контроля над производством. Когда и это требование было оформлено в виде постановления конференции промыслово-заводских комитетов, обострение между рабочими и промышленниками достигает крайней степени.

В заседании комитета бакинских нефтепромышленников 11 декабря 1917 года промышленники организуют выступление представителей технической интеллигенции против требования пролетариата о введении рабочего контроля над производством. Сохранился протокол, характеризующий эту демонстрацию: «Явившийся на заседание член совета бакинского отделения союза инженеров и техников сообщил, что вопрос об установлении контроля над производством со стороны рабочих был подвергнут обсуждению в совете союза инженеров и техников. **Совет высказался против установления такого контроля и полагает, что всем инженерам придется оставить свои места и отказаться от руководства производством»** (подчеркнуто нами—**С. С.**).

Вступив на путь конфликта с рабочими организациями, промышленники решили, что лучшим способом самообороны явится наступление по всему фронту. Придравшись к изданию Закавказским комиссариатом декрета о восьмичасовом рабочем дне, промышленники в заседании 12 декабря поставили на обсуждение ряд наболевших вопросов, декларируя свое отношение к ним.

Нефтепромышленники бакинского пром. района вели, как им казалось, мудрую политику борьбы на два фронта. С одной стороны, они боролись против коллективного договора, сопротивляясь проведению его в жизнь и после сентябрьской стачки, с другой — боролись против декретирования этих же вопросов, спекулируя наличием коллективного договора. Характерно отметить, что выступление против 8-часового рабочего дня они оформили, как выступление против Закавказского комиссариата и его промышленной политики, заявляя в этом заседании, что «необходимо перед изданием декретов, затрагивающих интересы промышленности, спрашивать мнения промышленников, которые должны быть признаны компетентными в этих вопросах».

Мало того, нефтепромышленники попытались в этом заседании поставить вопрос о социальном направлении политики Закавказского комиссариата. «Закавказская власть отделилась от центральной, имея в виду отмежеваться от правительств Народных комиссаров, **между тем декрет комиссариата о 8-часовом рабочем дне идет дальше ленинского декрета по этому вопросу** (подчеркнуто нами — **С. С.**). Если по каким-либо соображениям нельзя декрет этот отменить, то следует надать примечание к нему о том, что он не относится к тем предприятиям, которые входят в союзы промышленников, заключившие коллективный договор с рабочими».

Однако, обсуждение вопроса о введении 8-часового рабочего дня являлось в этом заседании не самоцелью. От обсуждения этого вопроса промышленники перешли к вопросу о необходимости **поднять фиксированную цену на нефть,** «так как при вздорожании всех решительно материалов, потребных для нефтяной промышленности, и при падении покупательной силы рубля поднятие цены нефти является единственным выходом из того финансового тупика, в который попали нефтепромышленные предприятия». И лишь после этого нефтепромышленники перешли к обсуждению вопроса о рабочем контроле. Понимая, что проведение в жизнь рабочего контроля является первым шагом на пути к национализации нефтепромышленности, промышленники оказали этому мероприятию упорное сопротивление.

Организовав предварительно (11 декабря) демонстрацию инженеров и техников, нефтепромышленники 12 декабря попытались оформить свою позицию в этом вопросе, заявив, что «промышленники не могут ничего иметь против установления контроля над производством со стороны государства, **но контроль классовый—рабочих—недопустим, так как он поведет к гибели промышленности»** (подчеркнуто нами — **С. С.** — Арх. фонд т-ва «Бр. Нобель», 1917—1919 г.г. Д. № 85, л. л. 15—18).

Откровенно заявляя, что они возражают исключительно против классового рабочего контроля, промышленники пытались преподать рецепт, в каких формах они считали бы допустимым установление контроля. В заседании к—та*) 15 декабря они указали на допустимость контроля со стороны органов заводского совещания и даже согласились с учреждением отделов заводского совещания на промыслах.

Эта открыто-классовая позиция промышленников, признающая любые формы контроля со стороны органов власти своего класса, но отвергающая какие бы то ни было формы контроля со стороны класса-антагониста, еще более углубили противоречия между классами.

Это обострение приняло особо ощутительные формы к началу 1918 года.

Явное нежелание нефтепромышленников проводить в жизнь коллективный договор хоть в какой-либо его части, стремление перейти в контрнаступление заставило большевистскую часть Бакинского совета Р. С. и М. Д. внести предложение об издании специального постановления, обязывающего нефтепромышленников выполнить коллективный договор. Предложение это советом было принято и не могло не вызвать нового обострения.

Промышленники в своем заявлении от 12 февраля 1918 года, оказывая открытое противодействие этому постановлению, предложили совету перед тем, как разрешить вопрос о принятии к исполнению колдоговора и выполнить постановление о реквизируемых работниках и об оплате им **), «войти в совместное обсуждение вопроса о состоянии настоящего положения всей Бакинской нефтяной промышленности», ибо в зависимости от этого общего состояния находится тот или иной ответ.

Подобное заявление являлось прямым выпадом против совета и его политики, на который он не мог не ответить. Большинством 86 голосов при 16 воздержавшихся совет вынес постановление о том, что «в целях спасения всей промышленности **нефтяные промысла передаются в полное, исключительное пользование советской республике** (подчеркнуто нами—**С. С.**). Исполнительному комитету поручается принять меры к технической разработке вопроса, провести рабочий контроль и создать сеть рабочих организаций, необходимых для осуществления национализации» («Наш Голос», 16 февр. (ст. ст.) 1918 г.).

Таким образом, Бакинский совет не отказался от предложения промышленников о необходимости обсуждения вопроса о состоянии положения бакинской нефтяной промышленности, предпочитая лишь совместное обсуждение обсуждению совета и сделав радикальные выводы не в пользу нефтепромышленников.

Последние, однако, учитывая, что совет рабочих депутатов и его руководители-большевики не являются единственной властью в районе, и полагая, что никакие уступки с их стороны в настоящий момент не могут урегулировать отношения между классами, пошли на дальнейшее обострение, которое должно было, по их мнению, внести известную ясность в то положение, в котором очутились руководители капиталистических организаций к началу 1918 года.

В заседании к—та союза бакинских нефтепромышленников от 17 февраля 1918 года С. А. Айвазов от имени второго союза заявляет, что «союз имел суждение по этому вопросу, нашел, что не дело власти, если исполнительный комитет является таковой, разрешать спорный вопрос, и постановил **коллективные договоры С. Р. Деп. к исполнению не принимать** и возбудить **вопрос об уменьшении теперешних ставок заработной платы ввиду настоящего положения промышленности»** (подчеркнуто нами — **С. С.**). О том же заявил от имени союза предприятий по бурению скважин С. И. Гинзбург, после чего собрание постановило: «1) Не соглашаться на принятие к исполнению коллективного договора в редакции сов. раб. деп., 2) обратиться к исполнительному комитету сов. раб. деп. с письменным заявлением» (фонд т-ва «Бр. Нобель» 1918 г. Д. № 117).

Представители капиталистических организаций, как видно из вышеизложенного документа, также не отказались от обсуждения вопроса об общем состоянии нефтепромышленности и заявили, что существующее положение не позволяет им принять к исполнению кол. договоры в редакции совета. Мало того, от обсуждения вопросов о восьмичасовом рабочем дне, повышении цен они перешли к обсуждению вопроса о снижении заработной платы — мероприятию, бьющему по благосостоянию рабочих масс.

При создавшихся условиях урегулировать отношения между классами возможно было только при полном переходе власти или в руки рабочего класса, или в руки буржуазии.

**Положение это, являясь одной из предпосылок мартовского переворота, ставило перед рабочими массами во весь рост проблему «кто кого» и обеспечивало в значительной степени симпатии масс большевизму, борющемуся с буржуазно-помещичьей контрреволюцией.**

Однако, это же положение требовало от большевистских руководителей после вооруженной борьбы и захвата власти (мартовский переворот) радикальных мероприятий, обеспечивающих интересы рабочих масс, могущих оправдать доверие этих масс.

Большевистская организация бакинского промышленного района весь период, предшествовавший мартовскому перевороту, шла во главе рабочих требований, бор

## 9-й ТИРАЖ I ЗАЙМА ИНДУСТРИАЛИЗАЦИИ

МОСКВА, 26-XI. (Закгаг). — На закончившемся в Витебске девятом тираже первого займа индустриализации выигрыши в **5.000 рублей** пали на облигации: № 23, сер. 011652; № 06, сер. 026838; № 12, сер. 052979; № 35, сер. 056890; № 41, сер. 112606; № 33, сер. 016060; № 19, сер. 036298; № 40, сер. 053145; № 05, сер. 082165; № 35, сер. 131907.

Выигрыши в **10.000 руб.** пали на облигации: № 18, сер. 006906; № 37, сер. 051958; № 46, сер. 070419; № 30, сер. 117665; № 26, сер. 132559.

Выигрыш в **25.000 руб.** пал на облигацию № 27, сер. 090567.

На следующие №№ серий и облигаций пали выигрыши:

| | | |
|---|---|---|
| 000104 | 1—50 | 100 |
| 000367 | 1—50 | 100 |
| 000401 | 1—50 | 100 |
| 000654 | 1—50 | 100 |
| 001067 | 34 | 1.000 |
| 001067 | 1—33, 35—50 | 100 |
| 001092 | 1—50 | 100 |
| 001265 | 1—50 | 100 |
| 001318 | 1—50 | 100 |
| 001415 | 1—50 | 100 |
| 002058 | 1—50 | 100 |
| 002181 | 1—50 | 100 |
| 002433 | 1—50 | 250 |
| 002706 | 1—50 | 100 |
| 002890 | 1—50 | 100 |
| 003257 | 1—50 | 100 |
| 003545 | 1—50 | 100 |
| 003849 | 17 | 1.000 |
| 003849 | 1—16, 18—50 | 100 |
| 004180 | 1—50 | 100 |
| 004189 | 1—50 | 100 |
| 005091 | 1—50 | 100 |
| 006073 | 1—50 | 100 |
| 006432 | 30 | 1.000 |
| 006432 | 1—29, 31—50 | 100 |
| 006799 | 1—50 | 100 |
| 006906 | 18 | 10.000 |
| 006906 | 1—17, 19—50 | 100 |
| 006975 | 1—50 | 100 |
| 008719 | 1—50 | 100 |
| 010031 | 1—50 | 100 |
| 010519 | 45 | 1.000 |
| 010519 | 1—44, 46—50 | 100 |
| 011652 | 23 | 5.000 |
| 011652 | 1—22, 24—50 | 100 |
| 012444 | 12 | 1.000 |
| 012444 | 1—11, 13—50 | 100 |
| 013847 | 1—50 | 100 |
| 013922 | 1—50 | 100 |
| 014008 | 1—50 | 100 |
| 014009 | 1—50 | 100 |
| 014126 | 1—50 | 100 |
| 014136 | 1—50 | 100 |
| 014725 | 1—50 | 100 |
| 014953 | 1—50 | 100 |
| 016060 | 33 | 5.000 |
| 016060 | 1—32, 34—50 | 100 |
| 016153 | 1—50 | 100 |

## КНИГУ — В МАССЫ

### ПРОФСОЮЗНЫЕ МАССЫ — В БИБЛИОТЕЧНЫЙ ПОХОД

На общих собраниях рабочих и служащих будут заслушаны доклады о значении библиотечного похода, отчеты издательств, а также вынесены рабочие бригады для обследования библиотек.

С 4 декабря по 1 января по клубам начнутся «вечера книги» на грузинском, армянском и русском яз.

### БИБЛИОТЕЧНОЕ СТРОИТЕЛЬСТВО НЕ ПРЕДУСМОТРЕНО ПЯТИЛЕТКОЙ

На-днях в связи с библиотечным походом состоялось совещание работников 23 научных и специальных ведомственных библиотек Тифлиса. Собрание отметило, что на втором году пятилетки пятилетнего плана библиотечного строительства еще нет. Выдвинуто требование твердого бюджета для каждой отдельной библиотеки.

★ КО СПСР будет объявлен **конкурс на лучшую библиотеку.** Материалами для конкурса послужат данные, собранные рабочими бригадами при обследовании библиотек. Лучшие библиотеки получат премии книгами.

★ В связи с библиотечным походом президиум совпрофа постановил **увеличить до 15 проц. (вместо 10) отчисления из культфонда на нужды библиотек.**

# Заготовки проходят неорганизованно

## Нет тары.—Дорога не подает вагонов

**Картофель.** В текущем году «Соплискавшири», по договору с Закснабсоюзом, должен был заготовить 52.500 центнеров картофеля. Из этого количества уже заготовлено 27.500 центнеров, т.-е. 49,5 проц. Крестьяне продолжают подвозить картофель.

Однако, без провалов не обошлось: **у «Соплискавшири» нет тары. 27.000 центнеров картофеля лежат в Ахалцихе насыпью. Все склады забиты. Вновь поступающий картофель ссыпать некуда.** Кроме того, на заготовках крайне тяжело отражается отсутствие на местах гужевого транспорта. Дело в том, что в первую очередь из района вывозятся инфузорит и яблоки и затем только — картофель. Это может привести к тому, что вывоз картофеля затянется и не будет закончен до наступления морозов, когда вывозить его будет чрезвычайно затруднительно.

Кроме того, в «Соплискавшири» отмечают крайне неравномерное распределение картофеля. Кутаис, Чиатура, Батум и Поти снабжаются картофелем по плану в совершенно недостаточных размерах. Это приводит к сильному повышению цен на картофель в этих пунктах и к вступлению на рынок частника. В Чиатуре картофель поступает на арбах через Зекарский перевал, под видом крестьян чаще всего провозят картофель частники. То же — с доставкой капусты в Чиатуру со станции Карели.

**Капуста.** Заготовки капусты сосредоточены в Горийском районе. По плану «Соплискавшири» должен был заготовить здесь 40.000 центн. свежей капусты и 6.000 центнеров капусты для заквашивания. Заготовлено же до сих пор всего 18.300 центнеров, между тем, сезон заготовок заканчивается.

Заготовки могли бы итти хорошо, крестьяне предлагают капусту в достаточном количестве. Однако, задержки в доставке вагонов для отправки этой капусты с мест срывают весь план заготовок. **С 15 ноября на ст. Скра лежит свыше 300 центн. капусты,** и, несмотря на все требования, железная дорога не подает вагонов. **На ст. Карели 3.300 центн. капусты пролежало 15 дней без отправки.** Наконец, **железная дорога, несмотря на все просьбы, до сих пор не поставила весов на ст. Карели, которая является центральным отправительным пунктом.** Весы же в Гэри, которыми раньше пользовалась кооперация, были испорчены и **чинились почти весь сезон.** Поэтому «Соплискавшири» вынужден был отправлять капусту не взвешивая, часть ее пропадала по дороге в Тифлис и Баку—и это также принесло громадные убытки.

**Лук.** Несколько лучше положение с луком. По плану «Соплискавшири» должен был заготовить 10.000 центнеров луку. Заготовлено уже 7.000 центнеров, или 70 проц.

# Плюс 105.000 гектаров

## 1929-30 г.—год перелома в водном хозяйстве ЗСФСР

### 31 МИЛЛИОН НА ИРРИГАЦИЮ

Зам. начальника Закводхоза тов. **Паразян,** вернувшийся из служебной поездки в Москву, сообщил нашему сотруднику окончательно утвержденный план финансирования водохозяйственных работ ЗСФСР в 1929-30 году.

В общей сумме этот план составляется из ассигнований по единому бюджету (24.762.000 руб), из ассигнований за счет центрального сельхоз. банка и Закгосбанка (860.000 руб.) и, наконец, из поступлений по водному сбору (1.490.000 руб). Если к этому добавить средства, которые вкладывает водное хозяйство по линии освоения площадей, трудовой повинности и т. д. (в общей сложности — 3.958.000 руб.), то **общая сумма вложений в водное хозяйство ЗСФСР составит в 1929-30 г. 31.070.000 руб.,** т. е. почти в два раза больше цифры прошлого года.

### РАСХОДЫ

Из этой суммы **на изыскания и проекты ассигновано 2.585.000 руб.** (составление схемы использования водно-земельных ресурсов Кура-Араксинского бассейна, предварительный проект орошения Караяз, изыскания и предварительный проект орошения в бассейне Тертера и земель Ленкорани, Мугани и Мильской степи; схема реконструкции водополивного хозяйства Араздаян, Зангибасар, Карасу, Самгори и Ширак и осушения Колхидской низменности).

Особое внимание в этом году будет обращено **на мелкое водохозяйственное строительство,** как дающее весьма быстрый эффект. На это ассигнуется 2.810.000 руб.

**Крупное водохозяйственное строительство** получает в этом году 12.860.000 руб. Основными об'ектами его являются: Гяур-арх, возобновляемый после консервации 1927—29 г. г., развитие орошения на Мугани части системы им. Азизбекова, водокачки на Куре и работы по обвалованию Куры и Аракса. На последние работы ассигновано 690.000 руб. В эту цифру не входит охрана валов, на которую также ассигновано 450.000 руб. Кроме того, к крупным работам относятся работы по орошению Алазанской и Гирипонской долин и по осушению болот в районе системы «Машвели».

В Армении крупные работы будут вестись в Малом Сардарабаде, Агригеля и по орошению северо-западных, юго-восточных и южных Кировов.

**На исследовательскую работу** отпущено 2.605.000 руб. В частности, на сооружение опытного института водного хозяйства в этом году ассигнуется 500.000 руб. и в будущем —1 млн. руб. Из сумм, отпущенных на исследовательскую работу, будет произведено обследование Севанско-Алагезского массива, опытные работы на Мугани и пр.

С этого года при Закводхозе будут функционировать **специальный гидротехникум,** на который ассигновано 250.000 руб., и курсы по переподготовке работников. На эти курсы и на контрактацию студентов (80 чел. в закавказских ВУЗ и 30 чел. — в ВУЗ РСФСР) ассигнуется 245.000 руб.

Наконец, на **расходы по эксплоатации** систем ассигнуется 3.030.000 руб. Такая крупная сумма на эксплоатацию дана для того, чтобы привести оросительные системы в должное состояние, повысить коэффициент полезного действия их, увеличить водооборот, льготы беднякам и т. д.

### НОВЫЕ ПЛОЩАДИ ПОД ХЛОПОК

В результате крупного строительства в водном хозяйстве к весне 1931 года мы получим 17.500 га новых орошенных площадей под хлопок; мелкое строительство даст 4.500 га; улучшения в эксплоатации —9.200 га; вытеснение хлопком других культур — 14.000 га и водокачки дадут возможность оросить 6.000 га. Таким образом, **общий прирост хлопковых площадей выразится в 51.200 га.** Иначе говоря, если сейчас мы имеем 132.800 га хлопковых поливных площадей, то к весне 1931 г. мы будем иметь 184.000 га. **Общая же поливная площадь возрастет на 105.000 га** (с 813.000 га — до 918.000 га).

Настоящий год является годом подлинного перелома в водном хозяйстве ЗСФСР. Мы переходим **к методам научно-инженерного использования водных богатств страны.**

## СОВЕЩАНИЕ ПО ОВЦЕВОДСТВУ

### СИСТЕМА КОНТРАКТАЦИИ ДОЛЖНА СОДЕЙСТВОВАТЬ ДАЛЬНЕЙШЕМУ РАЗВИТИЮ ОВЦЕВОДСТВА.

Представитель наркомфина т. **Ломтатидзе** на совещании овцеводов при СНК Грузии доложил, что наркомфин недавно обсуждал вопрос о налоговом обложении овцеводческих хозяйств и в результате тщательного подсчета пришел к тому заключению, что принятая ранее подоходная норма на каждую овцу в 2 р. 50 к. является высокой. Был произведен пересчет, в результате которого представляется возможным снизить размеры обложения овцеводства по Грузии, в среднем, примерно на 15 проц.

Доклад представителя наркомторга т. **Гачечиладзе** дал исчерпывающее освещение вопросов заготовки шерсти и снабжения овцеводов.

За последние два года заготовка шерсти сократилась. Причины — суровая зима и — как результат — затруднения с кормом (запасов не хватало), болезни и падеж скота, а также неурегулированность снабжения. Кроме того, на заготовку шерсти отрицательно влияло и то, что кооперация до сих пор не охватила полностью заготовительного рынка, **не приблизила своей сети к районам заготовок.**

**Условия контрактации не предусматривали обслуживания производственных нужд овцеводства, а также агро-зоотехнических мероприятий и ветеринарного минимума.**

Для усиления заготовок, увеличения товарного выхода шерсти и дальнейшего развития животноводства наркомторг решил провести целый ряд мероприятий, которые будут осуществлены в процессе контрактации.

Прежде всего, вводится контрактация годового выхода шерсти (весенней и осенней). План контрактации на 50 проц. должен быть осуществлен в порядке групповых договоров. **Выход шерсти коллективных хозяйств будет законтрактован на несколько лет. Из об'ектов контрактации совершенно исключаются кулацкие хозяйства.** В этом году значительно улучшится снабжение овцеводов товарами, будет налажено также снабжение **предметами производственного значения.** Контрактация должна быть закончена между 15 декабря и 15 февраля. **Впервые вводится премирование за чистоту шерсти, за превышение нормы сдачи и за досрочную сдачу законтрактованной шерсти.**

Во избежание параллелизма и других отрицательных явлений наркомторг предлагает **сосредоточить снабжение овцеводов и заготовку шерсти в руках одной организации — сельско-хозяйственной кооперации.**

На основании фактических данных наркомторг разработал план заготовки шерсти на предстоящий год в размере, превышающем размеры заготовки 1927 года, когда было заготовлено наибольшее количество шерсти.

Докладчик подчеркнул, что колхозцентр **должен расширить работу по коллективизации овцеводства.**

На местах решено организовать специальные тройки содействия заготовкам при окружных и районных исполкомах.

Вчера закончились прения по докладам т. т. З. Элнава, Ломтатидзе и Гачечиладзе.

Вечером совещание заслушало последний доклад т. **Дзаманашвили** о коллективизации овцеводства.

## ДОНЕСЕНИЯ С ФРОНТА

### ДОШКОЛЬНОГО ПОХОДА

● 39-ый ЖАКТ открывает детский сад (русск. и груз. группы). Кроме того, ЖАКТ освобождает весь верхний этаж одного из домов, который будет использован утром под детский сад, а вечером — под клуб. Открыли детские сады 44-ый, 42-ой ЖАКТ и ЖАКТ Дидубийского района. Открывают детские сады и готовят под дошкольные учреждения помещения 6-ой, 20-ый и 31-ый ЖАКТ.

**ТИФЛИС. Комсомольский воскресник по выгрузке грузов. На фото — комсомольцы в продбазе**

## СДАВАТЬ МЕШКИ СОЮЗХЛЕБУ

### 23, 27, 29, 34 И 53 ЖАКТ НИЧЕГО НЕ СДЕЛАЛИ ДЛЯ ОРГАНИЗАЦИИ СБОРА МЕШКОВ

23 ноября начался сбор мешкотары в ЖАКТ. Сбор будет продолжен до 1-го декабря. Многие ЖАКТ успели уже собрать от 50 до 100 мешков. 41-м ЖАКТ было собрано около 150 мешков. С другой стороны, некоторые ЖАКТ, например №№ 27, 29, 23, 34 и 53, до сих пор не организовали сбора мешков.

Комиссии по сбору мешков, получая от жильцов мешки, выдают специальные квитанции, по которым будет уплачено после приемки и оценки мешков «Союзхлебом».

## НЕДОЧЕТЫ В РАБОТЕ СТРАХОВЫХ ОРГАНОВ

На открывшемся 25 ноября закавказском совещании страховых врачей нач. зак. соцстраха тов. Банович отметил, как неблагополучный симптом, рост числа оплаченных республиканскими страхкассами рабочих дней: в 1924-25 г. на 100 застрахованных падало 944,0 оплаченных дня, в следующем году — 992,7 дня; затем — 982,5 дня; в 1927-28 г. — 1.028,1 и, наконец, в 1928-29 г.—число оплаченных дней достигло 1.068,3. Это, по мнению докладчика, в значительной степени об'ясняется недочетами в постановке медицинской помощи, выдачей бюллетеней врачами без должного к тому основания, а иногда и «нажимом» на врачей со стороны малосознательных элементов с целью получить бюллетень.

Тов. Банович отметил в работе страховых органов также искривление классовой линии, которое выражается в преимущественной выдаче бюллетеней застрахованным непроизводственной группы и особенно работникам здравоохранения. Во 2-ом квартале 1928 года в Баку на 100 застрахованных непроизводственной группы падает 407,9 оплаченных дней, а на такое же число рабочих производственной группы — всего 385 дней; в Тифлисе на 100 застрахованных непроизводственной группы падает 401,2 оплаченных дня, а на такое же количество застрахованных производственной группы — 377,4 дня.

## ИСКУССТВО

### ХРОНИКА ИСКУССТВА

● **Льготные билеты на фильм «Обломки империи»** выпускает госкинпром Грузии для рабочего зрителя.

● **Сегодня в ГОТОБ**—«Кармен» с уч. Максаковой и Печковского (последнее выступление Печковского). Дирижирует Павлов-Арбенин.

● **Экспедиция госкинпрома Грузии** возвратилась после двухмесячного пребывания в Хевсуретии. В Верхней и Нижней Хевсуретии были сделаны с'емки для двух картин: художественной—«На волне 90 метров» (сценарий Пуша и Хускиадзе) и культурной — «Хевсуретия». На-днях в ателье госкинпрома начнутся павильонные с'емки.

## ХРОНИКА

**ПРОФПРОСВЕЩЕНИЕ:**

● **На республиканских курсах профдвижения** закончились занятия. Первая группа окончивших курсы—30 чел.—направлена в уезды на профработу.

● **Президиум СПСР** отпустил 900 рублей **на издание профграмоты на осетинском яз.**

**ТРАНСПОРТ:**

● **Путранпросом** утверждена смета на борьбу с детской беспризорностью на Зак. жел. дорогах в сумме 153.000 руб. Будет организовано 3 вагона-приемника и 1 эвако-приемник на 80 чел. детей и построен специальный дом на 100 беспризорных детей. При доме будут оборудованы столярная и сапожная мастерские.

● **Комиссия НКПС и РКИ СССР** утвердила штат служащих правления Зак жел. дорог в числе 911 чел., против 1.029 чел. в прошлом году.

● **В этом году намечено повышение окладов специалистам на транспорте.**

**ЗДРАВООХРАНЕНИЕ:**

● **В амбулатории при** мехартзаводе открываются хирургическое и акушерско-гинекологическое отделения; в авлабарской амбулатории—отделение по лечению туберкулеза, кабинет для лечения заболеваний уха, горла и носа и хирургический. В хирургической амбулатории и в Сабурраго открываются педиатрические отделения, в Ортачалах—хирургическое.

**ТИФЛИС:**

● **Культотдел СПСР** организовал две бригады из профессиональных артистов **для обслуживания рабочих во время перерыва** на предприятиях Тифлиса.

● **Президиум СПСР** высказался **против распределения дефицитных товаров на предприятиях,** как против системы, подрывающей трудовую дисциплину.

**ОБО ВСЕМ:**

● **Президиум ВСНХ Грузии** признал необходимым **передать столовые на предприятиях** в ведение Еркоопа.

● **По постановлению ЦИК Грузии,** за органами ГПУ закрепляется жилищная площадь, фактически занимаемая сейчас сотрудниками и начальствующим составом органов и войск ГПУ. Из этой площади образуется **специальный жилищный фонд ГПУ.**

● **По 20 ноября Груз. ОСО-Авиахимом собрано в фонд обороны 6.000 руб.** До сего времени ряд районов не проявил достаточной энергии в сборе средств (напр., Гори, Поти, Ахал-Сенаки, Абхазия); наибольшая сумма собрана в Ахалкалакском районе.

● **Тиф. здрав. отдел открывает при Агбулахской коммуне ясли на 20 кроватей. Это будут первые ясли при колхозе в Тифлисском округе.**


СКОРО
новинка
„ЛУ-ЛУ“
по пьесе Ф. Ведекинда 6247
„ЯЩИК ПАНДОРЫ“


## ФИЗКУЛЬТУРА

### СОВЕТСКИЕ ФУТБОЛИСТЫ В ТЕГЕРАНЕ

ТЕГЕРАН, 24-XI. (Закгаг).—Персидская печать уделяет большое внимание прибывшим в Тегеран советским футболистам. Состоялась первая встреча советских и персидских футболистов. **Результаты игры 11:0 в пользу советских футболистов.**

### НА САМОЛЕТ «СОВЕТСКИЙ ФИЗКУЛЬТУРНИК»

В ответ на обращение ВСФК РСФСР с предложением принять участие в сооружении самолета «Советский физкультурник» т. т. Кочламазашвили, Мерквиладзе, Хинчалашвили и Егнаташвили внесли на текущий счет № 9142 московского городского банка по 5 р. и вызывают т.т. Рубена, Баркая, Зарембо, Эргардт, Генкина, Гавриш Т. (Тифлис), Есаяна, Китаева, Парсаданова, Воробьева, Гурина, Зотова, Мирзояна, Панкевича, Шмидт, Хайнера (Баку), Гаспаряна, Симоняна и Абрамяна (Эривань).

Технические сотрудники ВСФК Грузии и ТСФК вносят 20 руб. и вызывают технических сотрудников Зак. ВСФК и ВСФК Армении и Азербайджана.

### БАТУМ — ТИФЛИС.

23 и 24 ноября в Тифлисе играла сборная профсоюзная команда футболистов Батума. В первом же матче с местаном гости, недовольные зачетом второго мяча, вбитого в их сетку тифлисцами, демонстративно покинули поле, обвиняя судью в пристрастии. Второй матч батумцы играли со сборной профсоюзов города. Встреча окончилась в ничью при счете 3:3.

Вопрос о поступке батумских футболистов передан на рассмотрение аджаристанскому ВСФК для наложения на них дисциплинарного взыскания.

### «ЗА СОВЕТСКУЮ ФИЗКУЛЬТУРУ»

На-днях выходит из печати № 3-4 двухнедельника Зак. ВСФК «За советскую физкультуру».

## ДЕКРЕТЫ И ПОСТАНОВЛЕНИЯ

### ПОСТАНОВЛЕНИЕ № 175 СОВЕТА НАРОДНЫХ КОМИССАРОВ ЗСФСР

**Об утверждении положения о комитете по делам печати при Высшем экономическом совете ЗСФСР.**

Совет народных комиссаров ЗСФСР постановляет:

1. Утвердить и ввести в действие положение о комитете по делам печати при Высшем экономическом совете ЗСФСР.

2. Отменить:

а) положение о комитете по делам печати народного комиссариата торговли ЗСФСР от 5 марта 1928 года (Ст. у. ЗСФСР, № 8, 1928 г., ст. 79).

**Председатель Совета народных комиссаров ЗСФСР** Ш. ЭЛИАВА.

**Управляющий делами Совета народных комиссаров ЗСФСР** Н. БАХТАДЗЕ.

17 октября 1929 г.
Тифлис—дворец.

### ПОЛОЖЕНИЕ О КОМИТЕТЕ ПО ДЕЛАМ ПЕЧАТИ ЗСФСР

1. Комитет по делам печати учреждается при Высшем экономическом совете ЗСФСР в целях осуществления регулирования производственной и торговой деятельности государственных, кооперативных, общественных организаций и частных предприятий на территории ЗСФСР по изданию и распространению произведений политической и непериодической печати, а также регулирования рынка бумаги и канцелярских товаров.

2. На комитет по делам печати ЗСФСР возлагается:

а) разработка и проведение в установленном порядке мероприятий по упорядочению рынка произведений печати, а также бумаги и канцелярских товаров, и по организации рационализации издательского дела и соответствующего товаропроводящего аппарата;

б) нормирование калькуляции себестоимости и регулирование цен на произведения печати, а также регулирование цен на бумагу и канцелярские товары как внутреннего производства, так и ввозимые из заграницы;

в) регулирование общих условий расчета в товаропроводящей сети по всех стадиях обращения произведений печати, а также бумаги и канцелярских товаров;

г) разработка и проведение в установленном порядке мероприятий, содействующих экспорту произведений печати;

д) разработка и проведение в установленном порядке мероприятий, обеспечивающих снабжение полиграфическим оборудованием и материалами предприятий по изданию и распространению произведений печати, в частности, разработка по согласованию с Высшим советом народного хозяйства ЗСФСР и народным комиссариатом торговли ЗСФСР общефедеративного плана импорта полиграфического оборудования и материалов, необходимых для производственной деятельности указанных предприятий, распределение контингента полиграфического оборудования и материалов между предприятиями, указанными в ст. 1, республиками, входящими в состав ЗСФСР;

е) разработка совместно с народным комиссариатом торговли ЗСФСР плана импорта бумаги и канцелярских товаров;

ж) регулирование деятельности всех полиграфических предприятий на территории ЗСФСР, осуществляемое по согласованию с Высшим советом народного хозяйства ЗСФСР;

з) составление планов финансирования печати по федеративному и республиканскому бюджетам, установление, по согласованию с народным комиссариатом финансов ЗСФСР, сроков и размеров отпуска средств в пределах ассигнований на финансирование печати по федеративному и республиканскому бюджетам;

и) учет деятельности предприятий по изданию и распространению произведений печати;

к) регулирование деятельности рекламных предприятий;

л) разработка законопроектов и издание постановлений, инструкций и правил по регулированию деятельности предприятий по изданию и распространению произведений печати, а также рынка бумаги и канцелярских товаров;

м) непосредственное наблюдение за производственной и торговой деятельностью предприятий, указанных в ст. 1;

н) дача заключений по вопросам издательской и книготорговой деятельности, по проектам уставов (положений), указанных в ст. 1-й предприятий, а также заключений по вопросам разрешения издания периодических органов, открытия и закрытия книготорговых пунктов и отделений;

о) утверждение производственно-финансовых планов, указанных в ст. 1-й предприятий.

3. Комитет по делам печати состоит из председателя, назначаемого Советом народных комиссаров ЗСФСР, и четырех членов—одного из членов коллегии народного комиссариата торговли ЗСФСР и трех от республик, входящих в состав ЗСФСР, назначаемых Советом народных комиссаров соответствующих республик.

Для представления по делам печати при народных комиссариатах торговли республик входящих в состав ЗСФСР, в республиках образуются и функционируют подотделы комитета по делам печати при ЗСФСР. Председатели подотделов назначаются по представлению комитета по делам печати ЗСФСР. Непосредственное руководство деятельностью последних осуществляется перед правительствами республик, входящих в состав ЗСФСР.

## СПРАВОЧНЫЙ ОТДЕЛ

### ИЗВЕЩЕНИЯ

★ **АППО ТОК КП (б) Г** просит явиться к т. Хомерики до 1 декабря, с 12 до 2 ч. дня, или звонить по тел. 14-39, т. т. Гоголашвили, Гогонашвили, Данелэяна, Дарчиашвили, Денадзе, Джакели, Джобашвили, Долидзе, Бганона, Бзаниашвили, Зейнал-Заде, Имедадзе, Икономиди, Косторнова, Комахидзе, Кочинева, Лабадзе, Лебкса, Леонидова, Ломтатидзе, Мамасахлисова, Мартиросова, Мартиники, Макаева, Макагона, Мамаладзе, Маркарова, Мехабишвили, Месхи, Мирзоева, Моссесова, Мардаладзе, Мартиашвили, Очигава, Ораспвидзе, Ордженикидзе, Оболадзе, Петросяна, Пурцеладзе, Погосяна, Позиань, Пляскина, Петросяна, Роква, Рухадзе, Саркисяна, Сария, Сергеева, Сендова, Сиадзе, Сухоруукова, Стурца, Сихарулидзе, Саркисяна, Сааташвили, Ситковского и Торошелидзе.

★ **В АППО ЦК КП (б) Г** сегодня, ровно в 3 ч. дня—совещание. Присутствие т. т. Хомасуридзе (Груз. ОАХ), Бучидзе (подпи. Грузпив.), Адамяна (ТОК), Бахтадзе (ЦК ЛКСМ) и Доиндишвили (тифсовет ОАХ) обязательно.

★ **В АППО ЦК КП (б) Г** 28 ноября, ровно в 2 ч. дня, в комн. № 21—**совещание об организации комитета с.-хоз. издательства.** Присутствие т. т. Кутателадзе (Цекавшири), Гвамадзе (Соплискавшири), Лицинова (Всегрузвнешсоюз), Сугака («Чай-Грузия»), Джугели или Качарава (НКЗ), Гогия (Грузводхоз), Калатозова (Грузсельхозбанк), Сихарулидзе и Айвазова (промкооперация) обязательно.

★ **В ОРД ЦК** сегодня, в 12 ч. дня—совещание. Присутствие т. т. Чахвадзе (НКЗ), Хуцидзе, Табуцин и Качарава (НКЗ), Ратгут-Заде, Гегечкори, Бухникашвили (РКИ), Курдедзе (Соплискавшири), Дзаманашвили (колхозцентр), Калатозова (с.-хоз. банк), Сихарулидзе (союз землес), Кухалейшвили (трест совхозов) и Саруханова (госплан Гр.) обязательно.

★ **Бюро кол. КП (б) ГПИ Г** предлагает т. т. Нетчаеву, Понезову, Метонидзе Н., Пономареву, Кобулову, Дзиндзиде и Кинисорову прибыть в РКИ Грузии к т. Савинскому сегодня, в 10 ч. утра, в комнату № 25.

★ **Студенты строит. фак-а ГПИГ** обоих секторов, прошедшие регистр. выпускников в октябре и установившие на регистрации возможность закончить исполнение дипломного проекта к 1 сентября 1930 года при условии их контрактации, вызываются декабрем 28 ноября, в 12 ч. дня.

★ **В ГПИ Г** сегодня, в 8 ч. веч.—общее собрание горно-химической секции НТО. Отчет бюро и перевыборы. Присутствие членов обязательно.

★ **В ГПИ Г** сегодня, в 6 ч. веч.—**заседание бюро физкультуры института.** Вызываются т. т. Насидзе, Антадзе, Тканадзе, Цинкладзе, Микабеидзе, Георгобиани, Оболадзе, Жванчи, Мельников, Гильпер, Салукадзе М., Каджар, Настуленко, Красин, Исаашвили.

★ **28 ноября,** в 9 ч. веч.—собрание членов ОАХ. Отчет и перевыборы бюро.

★ **Комитет о-ва нерс. карамков гор. Тифлиса** 1 декабря, в 4 ч. дня, вторично созывает общее собрание членов о-ва для решения вопроса о ликвидации комитета.

★ **В клубе раб. нар. хоз.** сегодня, ровно в 7½ ч. веч.—доклад т. Буквеева «**Проблема продовольственного снабжения и принцип его нормирования**». Приглашаются представители от госторговых и кооперативных организаций.

### КУРС ОБЛИГАЦИЙ ГОСЗАЙМОВ на 27 ноября 1929 года.

**Продают и покупают:** выигр. 1926 года—131—50 — 129—50, 10-проц. выигр. 1927 года—25—84 — 25—74, 1-й заем индустр.—25—35—25—25, 2-й заем индустр. проц.—25—76—25—66, беспроц. — 25—76—25—66, 11-й дн. заем 1928 г. — 102—75—102—70, беспрц. выигр. 1929 г.—101—85 — 101—45, заем укр. кр. хоз. 1926 г.—10—80—10—45.


Местком и сотрудники Закгосторга и Закаркомторга извещают о смерти
ТОВ. АРТЮШИ АХШАРУМОВА,
последовавшей 24 ноября. Гражданская панихида состоится на квартире 28 ноября, в 6 ч. веч. Вынос тела 29-го ноября, в 3 ч. дня, из кв.—Грибоедовская, 18, на Ходживановское кладбище. 6610

Горем убитые Василий Богданович, Наталия Христофоровна, Нина с мужем и Маргарита Ахшарумовы, Елизавета Богдановна Гарибова с дочерью извещают родных и знакомых о безвременной кончине после продолжительной и тяжкой болезни дорогого сына, брата и племянника
Артюши АХШАРУМОВА
Гражданская панихида состоится сегодня, в 6 час. вечера. Вынос тела в четверг, 28 ноября, в 3 ч. дня, из кв.—Грибоедовская ул., 18. 6611



# ЗРЕЛИЩА

Государственный театр оперы и балета
Сезон 1929/30 г. (6291)
Среда, 27 ноября, 3 сп. 4 аб. с уч. М. П. Максаковой и в последний раз Н. К. Печковского КАРМЕН
Четверг, 28 ноября, 3-й сп. 5-го аб. ЦИСАНА
Анонс: Суббота, 30 ноября, вне абонем. Последнее выступление Н. К. Печковского. I Пешня. II Концерт
На все абонем. спект. часть билетов оставлена для кассовой продажи.
Места абон. не внесших 4-го взноса, поступают в разовую продажу.
По талонам, оплаченным почтовсбор, билеты предоставл. вне очереди до 2-х ч. дня.
Прием очередного 5-го взноса по аб. 1, 2, 3, 4, 5, 6, 7, 8 производится ежедневно в кассе № 3 с 10—2 ч дня и с 6—8 час.

Т. Р. Т. Сезон 29-30 г.
Сегодня, 27 ноября, 2-й спектакль 5-го абонемента
Ю. ЛИБЕДИНСКИЙ „ВЫСОТЫ“ 8 картин
Постановка А. С. Любош Художник К. И. Иванов Муз. оформл. С. Г. Панаева
Начало в 8 ч. вечера.
Завтра, 28 ноября, спектакль вне абонемента „Высоты“.
1-го декабря—премьера Заговор чувств“. 6593

АПОЛЛО Нач. 1 с. в 5 ч. 50 м. Лиа де Путти и Вернер Краусс в новинке „РЕВНОСТЬ“
ПАЛАС Нач. 1 с. в 6 ч. 15 м. Шедевр советской кинематографии „ОБЛОМОК ИМПЕРИИ“
СОЛЕЙ Нач. 1 с. в 5 ч. 50 м. Худож. фильм „СУДЬЯ РЕЙТАНЕСКУ“ с уч. Зои Валевской
АРФАСТО Нач. 1 с. в 5 ч. 50 м. Художеств. фильм „ГОРНАЯ БАЛЛАДА“
МИНЬОН Нач. 1 с. в 5 ч. 50 м. Норма Толмедж в картине „ТРИ ИСПЫТАНИЯ“
ДАРБАЗИ Нач. 1 с. в 6 ч. 15 м. „Пат в открытом море“ Гастроли Лавровых
6290
Скоро „КАИН и АРТЕМ“ и „ЛУ-ЛУ“

К СВЕДЕНИЮ ПОСЕТИТЕЛЕЙ КИНО-ТЕАТРА ПАЛАС
на премьеру
ОБЛОМОК ИМПЕРИИ
Исключительный успех!!! Восторженные отзывы зрителей
по предварительной записи
ПРОДАНЫ ВСЕ БИЛЕТЫ
на 27/XI—1 и 2 сеансы
на 28/XI—1 и 2 сеансы
на 29/XI—1 и 2 сеансы (часть) Остатки продаются в кассе кино
В кино-лекцион. эксиурс. бюро КОС ЦС Грузии продолжается предварительная запись.
Просьба ко всем товарищам, получившим билеты по предварительной записи, не запаздывать и являться в кино точно в часы, указанные на билетах.
Нач. I-го сеанса 6 ч. 15 м., II-го—8 ч., III—9 ч. 45 м.
216

Кино МИНЬОН
НОРМА ТОЛМЕДЖ
в художественной картине
ТРИ ИСПЫТАНИЯ
Нач. I с—5 ч. 50, II—7 ч. 20 м., III—9 ч., IV—10 ч. 40 м.
На I сеанс все места—30 коп.
6246

ТИФЛИССКИЙ ГОРОДСКОЙ ЛОМБАРД
последний раз доводит до сведения недоимщиков, а также заинтересованных лиц и учреждений, что производит полную
ЛИКВИДАЦИЮ АУКЦИОННОЙ КАМЕРЫ
Все претензии в отношении налогов, а также сотрудников аукционной камеры будут приниматься ликвидационной комиссией до 30 ноября т. г.
Относительно словесных переговоров должны обращаться к председателю ликвидкома тов. Джанелидзе.
6607 Ликвидком

Об'единенное заседание Совета народных комиссаров и ЭКОСО Грузии
постановило УЧРЕДИТЬ
республиканский комбинат основной химической промышленности
„ХИМКОМБИНАТ“,
состоящий в ведении ВСНХ ССР Гр. Устав химкомбината утвержден президиумом ВСНХ СРГ 16/XI—29 г. (прот. № 43) и зарегистрирован у уполнаркомторга Грузии 23/XI т.г.
Химкомбинат начал уже работать.
Адрес: Ачнисхатская, 17. Тел. 24-66.
6608 Химкомбинат.

Ввиду РЕОРГАНИЗАЦИИ СОЮЗА СЕЛЬХОЗКООПЕРАТИВОВ ЮГО-ОСЕТИИ
просьба ко всем организациям, имеющим взаиморасчет с организацией, предъявлять их до 5 декабря т. г.
Адрес: гор. Цхинвали, Союз кооперативов.
Правление 6601 Ревкомиссия

Постановлением ЦИК и Совнаркома АССР создано
Азербайджанское центральное об'единение советских хозяйств
„СОВХОЗЦЕНТР“
Задачей Совхозцентра является руководство строительством крупных советских хозяйств: хлопковых, зерновых, овощных, молочно-мясных и других продовольственных и технических культур, а также руководство существующими совхозами на территории Сов. Азербайджана. Правление Совхозцентра приступило к работе.
Баку, Коммунистическая ул., 11/3. 6606

ЯЩИКИ ПРОДАЮТСЯ
В БОЛЬШОМ КОЛИЧЕСТВЕ
Склад Изд-тва „ЗАРЯ ВОСТОКА“—
пр. Руставели, № 8, во дворе налево, от 10 до 2 ч. дня
0—1

В ВУЗЫ и на ст. врел. готов. преподават. с высшим образ. Спец. русск., физика и математика. Ул. Ниношвили (б. Александровская), № 19-а, кв. 12, вход с ул., 3-й эт., Любимский. 6584 0-1

ПРОДАЕТСЯ РОЯЛЬ Беккера. Советская, 34, кв. 4, спр. от 5—7 ч. в