Пролетарии всех стран, соединяйтесь! Butun əlqələrin proletarları, birləşiniz!

Год издания 8-й

ЗАРЯ ВОСТОКА

ОРГАН ЗАККРАЙКОМА ВКП (б) И ЦИК ЗСФСР

РЕДАКЦИЯ И ГЛАВНАЯ КОНТОРА: ТИФЛИС, ПР. РУСТАВЕЛИ, 36. ТЕЛЕГРАФНЫЙ АДРЕС: ТИФЛИС—ЗАРЯ

ТЕЛЕФОНЫ РЕДАКЦИИ И ГЛ. КОНТОРЫ:

Телефонограммы	26-11	Репортаж	14-96
Отв. секретарь, информац. и иллюстр.-худ. отд.	3-91	Зав. изд. и бухгалт.	23-31
Ночной секретарь	9-10	Отд. распр. и эксп.	16-73
Рабоч. и рабселькор. отд.	8-04	Склад	25-68
Парт. отд. и „Л. РКИ"	14-14	Отдел об'явлений	26-11
Ин., Востока и вн. отд.	20-87	Упр. тип. и бухгалт.	2-70
Отдел. „Сов. Закавказье" и литер.-худ. отд.	7-49	Стол заказов типогр.	5-08
		ФЗМК	20-68

РУКОПИСИ НЕ ВОЗВРАЩАЮТСЯ

С ЖАЛОБАМИ НА НЕДОСТАВКУ ГАЗЕТ В ТИФЛИСЕ ЗВОНИТЬ ПО ТЕЛЕФОНУ 16-73

ПОДПИСНАЯ ПЛАТА на 1930 г.:

на 12 месяцев	12 руб.
„ 6 „	6 „
„ 3 „	3 „
„ 1 „	1 „

За границу: На 1 м.—75 ам. центов, 3 м.—2,25 долл., 6 м.—4,5 долл., на 12 м.—9 долларов.
Подписка заграницу принимается только в иностранной валюте

ТАРИФ НА ОБ'ЯВЛЕНИЯ: (ЗА СТРОКУ НОНПАРЕЛИ)

Позади текста	— 80 к.
Среди „	— 1 р. 60 к.
Иногл. поз. „	— 1 р. 50 к.
среди „	— 3 р.— к.

При многократном печатании—скидка по соглашению. Сверх тарифа взим. 10 проц. городского налога

ОБ'ЯВЛЕНИЯ ПРИНИМАЮТСЯ в главной конторе (просп. Руставели, 36) от 9 до 5 ч. веч.
После указан. срока взим. дополн. 10 процентов

ОТДЕЛЕНИЯ: Москва—Мал. Ржевский пер., 6. Баку—Набер., 67, тел. 1-83. Батум—ул. III Интернационала, 53, тел. 1-92. Гянджа—ул. Самира, раств. 84, тел. 1-44. Ленинакан—ул. 23, раств. 44, тел. 79. Сухум—Набережная Ленина, 15, тел. „Заря Вост.". Кутаис—ул. Розы Люксембург, 64, тел. 2-10. Эривань—ул. Абовьяна, 8, тел. 69.

Вторник, 10 декабря 1929 г.
№ 283 (2251)
Цена 5 коп.

СЕГОДНЯ В НОМЕРЕ

ПО СССР: С'езд ударных бригад. Т. Караханн выехал в Турцию.
ЗАГРАНИЦЕЙ: Против Нанкина выступили новые группировки генералов; положение правительства критическое. — САСШ посылают войска и флот в Гаити для подавления волнений местного населения. —Отставка кабинета Свитальского принята.
Новый этап развития Закфедерации — речь т. М. Кахиани на пленуме ЗКК ВКП (б).
ПО ЗСФСР: Закрылся пленум ЗКК ВКП (б). — Итоги хлебозаготовок в Кубинском округе. Неделя „легкой кавалерии" на складах «Союзхлеба». Чистка коллегии защитников в Тифлисе.
СТАТЬИ: ПЕРЕДОВАЯ — «Усилить темп подготовки к переходу на непрерывку»; ПЕРЕДОВАЯ «ПРАВДЫ» — «Производственные кадры партии на проверке»; М. ЛАЧАШВИЛИ — «Задачи животноводческой кооперации Грузии».

Вниманию подписчиков газеты „ЗАРЯ ВОСТОКА"
с приложением собрания сочинений **В. И. ЛЕНИНА**
С 10 декабря производится рассылка очередной—13-ой—книги приложения: VI тома. Из-во „Заря Востока"

Усилить темп подготовки к переходу на непрерывку

Второй год пятилетки является вместе с тем и годом массового перевода промышленных предприятий на непрерывное производство и, в первую очередь предприятий отраслей тяжелой индустрии. У нас в ЗСФСР в течение текущего хозяйственного года на сплошное производство должны перейти все предприятия Азнефти, горной промышленности, строительства и др. К настоящему времени в Баку на непрерывное производство переведено уже более 16 проц. бакинских предприятий. Перевод остальных намечен к началу 1930 года. С введением непрерывки к сумме преимуществ, которыми выгодно отличается наша социалистическая промышленность от промышленности капиталистической, прибавляется еще одно преимущество, позволяющее максимально использовать оборудование при одновременном сохранении рабочей силы.

О грандиозных перспективах хозяйственного развития в связи с переходом на непрерывное производство, о неисчерпаемых преимуществах этой новой системы труда говорилось и писалось не мало. Только в одной нефтяной промышленности полный перевод предприятий на сплошной производственный год увеличит нефтедобычу на 1½ проц. и бурение—на 7 проц. Однако, переход промышленности на непрерывное производство, как это отмечалось не раз, процесс чрезвычайно сложный и сопряжен с большими трудностями, вытекающими, главным образом, из нашей технической и культурной отсталости, из нашей бедности квалифицированными, техническими силами, из нашего неумения использовать богатые сырьевые ресурсы страны. Вполне своевременно поэтому подвести предварительные итоги перехода предприятий ЗСФСР на непрерывное производство и изучить имеющийся у наших хозяйственных и общественных организаций опыт.

Первое, что бросается в глаза, это—пренебрежительное отношение местных хозяйственных, профессиональных и общественных организаций к тому богатейшему опыту в этой области, который имеется уже на предприятиях центральных промышленных районов СССР. Большинство наших организаций переоценило свои способности и решило действовать в этом вопросе своим умом. Хорошего получилось мало.

Не уделив достаточного внимания этому вопросу в свое время, не изучив его применительно к местным условиям, низовые партийные и профессиональные организации сроками введения непрерывки были застигнуты врасплох. В результате перевод предприятий на новые формы работы в некоторых местах (Баку) был проведен в ударном порядке, в атмосфере недопустимой спешки, почти при полном отсутствии массовой раз'яснительной работы. На некоторых предприятиях рабочие и работницы о том, что со следующего дня они будут работать по новому, узнавали не от фабзавкомцев, не от администрации и даже не от секретаря ячейки, а от... табельщика (фабрика им. Ленина в Баку). Результаты такой спешки не замедлили сказаться. Вместо повышения производительности труда, наблюдаемой обычно в результате перехода на непрерывку, средняя выработка на фабрике им. Ленина по прядильному цеху упала с 9.500 клгр. пряжи до 9.185 клгр. Принятые в ткацкий отдел 136 ткачей оказались малоквалифицированными и, благодаря их неумелому обращению со станками, последние снизили выработку.

Твердых сроков перевода предприятий на непрерывное производство в точном смысле этих слов тоже не было. Сроки перехода на новые формы работы менялись чуть ли не ежедневно. Нефтепромыслы Ленинского района в Баку три раза намечались к переводу на сплошное производство, но всякий раз переход задерживался срочным циркуляром: «от перехода на непрерывку временно воздержаться», пока, наконец, не получен был новый, на этот раз окончательный, приказ: в ночь с 8 на 9 ноября перейти сразу и на непрерывку, и на семичасовой рабочий день. В календарном плане перевода предприятий на непрерывку, составленном ВСНХ Грузии, многое не было предусмотрено и проводится он поэтому далеко не точно. Чиатурские марганцевые разработки должны были перейти на непрерывку 1-го ноября, а кирпичные заводы Тифсовета—еще с 25 августа, но ни первые, ни вторые на новые формы работы до сих пор не переведены и добиться причин задержки у руководящих организаций очень трудно.

Раз'яснительная работа в связи с переходом на непрерывку на большинстве предприятий поставлена из рук вон плохо. Профорганизации, особенно низовые, только еще собираются приступить к этой работе. В лучшем случае раз'яснительная работа проводится оторванно от основных хозяйственно - политических вопросов, от плана перехода предприятия на новые формы работы, и концентрируется, главным образом, вокруг борьбы с пьянством и религиозными предрассудками. Изменения, вносимые непрерывкой в работу предприятия, плохо учитываются при обсуждении промфинплана и нового колдоговора. Все это приводит к тому, что среди рабочих ходят слухи и кривотолки о том, что непрерывка снизит заработок и т. д. Ясной картины того, что несет с собой непрерывка, многие рабочие еще не имеют. Раз'яснительную работу необходимо усилить, тем более, что увеличивающиеся темпы нашего хозяйственного роста неизбежно вызовут сопротивление со стороны отсталых и враждебных элементов.

Хуже того, практика перехода на непрерывку обнаруживает весьма слабое знакомство с этим вопросом и руководителей предприятий. Администрация горийского консервного завода умудрилась перевести свое предприятие на такую «непрерывку», при которой рабочие лишились дня отдыха и должны были работать круглую неделю.

Но даже и там, где переход на непрерывку прошел более или менее безболезненно, далеко не все благополучно после перехода. Предприятие работает по новому, а фабрично - заводские общественные организации — по старому. Партийные ячейки, фабзавкомы, клубы и другие организации еще не перестроили своей работы применительно к непрерывке и указаний от руководящих организаций на этот счет не имеют. Медленный темп перехода на непрерывную неделю культурно - бытовых учреждений—важнейшее препятствие планомерного и безболезненного перевода на непрерывку промышленных предприятий. Театры, кино, клубы, библиотеки, музеи, кооперативы, столовые, больницы, бани отстают от промыслов, фабрик и заводов и свободное время рабочего, выходной день которого приходится на пятницу или воскресенье, пропадает нередко даром.

Большой и сложный вопрос о дополнительных кадрах тоже пока не нашел должного внимания со стороны хозяйственных и профессиональных организаций. Успех перехода на непрерывку во многом зависит от правильного и своевременного разрешения проблемы инженерно - технических кадров и обеспечения промышленности квалифицированной рабочей силой. А между тем у нас в ЗСФСР пока еще очень мало сделано для переброски инженерно-технических работников из учреждений на производство, для упорядочения оплаты специалистов - производственников, для дополнительного набора в школы ФЗУ, для реализации постановления союзного совнаркома о продвижении и выдвижении инженеров и техников. Передвижение и выдвижение рабочих на техническую работу (в частности, ударников) все еще не носит систематического характера. Союзные культорганизации, особенно низовые, еще не приступили к систематической работе по поднятию технических и производственных знаний рабочих.

Не все благополучно после перехода на непрерывку и в наших учреждениях. Бюрократизм и волокита, по которым тоже должна ударить непрерывка, не уменьшаются. Так, в выходной день работника, принимающего обычно телефонограммы, в учреждении, оказывается, некому принять телефонограмму, а другим работникам их высокое положение не позволяет снизойти до такой низкой работы (как это было на-днях в Закнаркомторге).

Темпы и качество подготовительной к переходу на непрерывную рабочую неделю работы должны быть решительно усилены. Опыт перехода первой группы предприятий показывает, к чему может привести непродуманный и неорганизованный заблаговременно переход. Новые темпы и методы труда на предприятиях (соц. соревнование, непрерывка) все решительнее и настойчивее ставят вопрос о назревшей необходимости перестройки работы всех звеньев общественных организаций. Тот, кто во-время не сумел или не сумеет перестроиться, будет неизбежно оставаться в стороне от жизни, в хвосте событий. И не только не сможет руководить, но неизбежно будет тормозить работу других. Низовые партийные организации должны взять подготовительную работу к переходу на непрерывку под свой неослабный контроль.

Выступления группы специалистов-реакционеров

НОВОРОССИЙСК, 8-XII. (Зактаг). — Группа инженеров крайсовнархоза при обсуждении вопросов о непрерывке, а также о переброске специалистов из канцелярий на производство выступила с реакционными заявлениями. Инженер Борисов назвал непрерывку кабалой рабочих. Заявления других специалистов расцениваются, как отказ перейти на производство. СИМБИТ к реакционным выступлениям отнесся примеренчески.

Краевое бюро Варнитсо в резолюции квалифицирует выступления группы, как процесс выявления среди специалистов чуждых элементов, враждебных сов. строительству. На состоявшихся собраниях специалисты промышленности и сельского хозяйства резко отмежевались от реакционеров и требуют решительного устранения чуждых элементов, тормозящих успешное проведение пятилетки.

ОТКЛИКИ НА ВЫСТУПЛЕНИЕ БОРИСОВА

Вчера, по окончании работы в 3 часа было созвано экстренное собрание инженерно - технических работников паровозо - ремонтного завода им. Сталина и вынесена следующая резолюция:

«В ответ на появившиеся в последнее время вылазки из среды инженерно - технических сил против директив правительства о переходе на непрерывную неделю, выполнения пятилетнего плана и темпе индустриализации страны, общее собрание членов ИТС РЗ заверяет правительство, партию и руководящие органы, что они категорически отмежевываются от подобных выступлений и примут все меры к тому, чтобы переход на непрерывку прошел безболезненно, чтобы темп пятилетки не только не был нарушен, но и ускорен».

ДНИ НАНКИНСКОГО ПРАВИТЕЛЬСТВА СОЧТЕНЫ

Против Чан Кай-ши выступили новые генеральские группировки

ЧАН КАЙ-ШИ УХОДИТ В ОТСТАВКУ

ТОКИО, 8-XII. (Зактаг). — Агентство Демпо Цусин сообщает:

«6 декабря на заседании государственного совета **Чан Кай-ши заявил, что уходит в отставку.** Он рекомендует в качестве кандидата на пост главнокомандующего **Ен Си-шана,** а на пост председателя правительства — **Тан Ен-кая».**

ПЕРЕГОВОРЫ ПРЕРВАНЫ

ТОКИО, 8-XII. (Зактаг). — По сообщению агентства Симбун Ренго, **переговоры между Чан Кай-ши и Ван Тин-веем прерваны** вследствие непримиримой позиции последнего.

ЧИСЛО ВРАГОВ НАНКИНА РАСТЕТ

ШАНХАЙ, 8-XII. (Зактаг). — Тан Шен-чи, совместно с многочисленной группой генералов нанкинских войск и войск гоминдзюня, опубликовал циркулярную телеграмму, в которой **резко критикует нынешнее правительство, требует его отставки и передачи правительственных дел Ван Тин-вею.** Воззвание призывает также поддержать Чан Фа-куя.

По некоторым сведениям, **Шаньдунская провинция перешла на сторону восставших.**

НОВАЯ АНТИНАНКИНСКАЯ АРМИЯ

ПЕЙПИН, 8-XII. (Зактаг). — По сообщениям печати, партия реорганизационистов образовала новую **«армию спасения нации и защиты партии».** Во главе «армии» — **Ен Си-шан, Чжан Сюэ-лян и Тан Шен-чи.**

«Пейпин энд Тяньцзин Таймс» считает, что **свергнуть нанкинское правительство сейчас легко,** но организовать новое действенное правительство из разношерстной коллекции милитаристов при пустой казне **будет делом значительно более трудным.**

ПО ПРИКАЗУ ВАН ТИН-ВЕЯ

ШАНХАЙ, 8-XII. (Зактаг). — Здесь циркулируют слухи о получении телеграммы от Тан Шен-чи, находящегося со своими войсками в Ченжоу (у пересечения Лунхайской и Пейпин-Ханькоуской железных дорог в провинции Хэнань). Он заявляет, что **по приказанию Ван Тин-вея он принял пост командующего «армии спасения партии и страны»** и мобилизовал войска в ожидании дальнейших приказов «центральных властей». Тан Шен-чи заявляет о своей преданности партии и трем принципам Сун Ят-сена.

Фыньюйсяновский генерал Хан Фу-чу, находящийся в Кай-фыне, издал приказ, **одобряющий выступление Тан Шен-чи.**

* * *

Тан Шен-чи, участвующий в движении против Чан Кай-ши, присоединился к гоминдану в 1927 г. во время «северной экспедиции». Впоследствии между ним и Чан Кай-ши возникли политические разногласия, в связи с чем Тан бежал в Японию. Оттуда он вернулся в марте и принял командование армией гуансийца Ли Цзун-чи, состоящей почти целиком из войск, которыми он командовал в 1927-28 г.

ПРИКАЗ ОБ АРЕСТЕ ТАН ШЕН-ЧИ

ШАНХАЙ, 8-XII. (Зактаг). — Нанкинское правительство опубликовало приказ об аресте генерала Тан Шен-чи.

ЧАН КАЙ-ШИ БУДЕТ УСТРАНЕН

ВАШИНГТОН, 8-XII. (Зактаг). — В кругах государственного департамента полагают, что **Фын Юй-сян, Ен Си-шан и другие устранят от власти Чан Кай-ши и поставят во главе правительства Тан Ен-кая** или кого-нибудь другого из числа уверенных.

В ШАНХАЕ ТРЕВОЖНО

ТОКИО, 8-XII. (Зактаг). — Агентство Симбун - Ренго сообщает:

«В связи с возможным падением нанкинского правительства в Шанхае циркулируют самые невероятные слухи. Коммунисты усилили активность. На улицах усиленные караулы. После полуночи запрещено всякое движение. **Банкноты нанкинского центрального банка не разменываются».**

НОВОЕ ВОССТАНИЕ БЛИЗ НАНКИНА

ШАНХАЙ, 8-XII. (Зактаг). — **7 декабря войска, расположенные у станции Чанчоу** (в 20 километрах к востоку от Нанкина, на Шанхай-Нанкинской железной дороге), **отказались подчиниться Нанкину, заявив о своей независимости, и разоружили верные Нанкину войска.**

Железнодорожное сообщение между Шанхаем и Нанкином прервано. Городские ворота в Нанкин закрыты; гарнизон усилен; военное положение проводится со всей строгостью по отношению ко всем слоям населения.

В Шанхае властями также приняты чрезвычайные меры с целью предупреждения возможного восстания сторонников Ван Тин-вея. Специальные отряды полиции патрулируют в китайской части города, местный же гарнизон истощен частыми отправками войск на хубейский фронт.

В Шанхае ночью восставшими войсками была сделана попытка захватить арсенал. Имеются данные о происходящих беспорядках и перестрелке в китайской части Шанхая.

ВОЕННОЕ ПОЛОЖЕНИЕ В ХАНЬКОУ

ШАНХАЙ, 8-XII. (Зактаг).—В Ханькоу об'явлено военное положение. По полученным сведениям, **войска гоминдзюня вновь перешли в наступление в районе,** находящемся в 150 километрах северо-западнее Ханькоу. **Несмотря на это, часть находящихся в Ханькоу войск спешно перебрасывается в Нанкин.**

ИНОСТРАННЫЕ ИСТРЕБИТЕЛИ ВЫШЛИ В НАНКИН

ШАНХАЙ, 8-XII. (Зактаг). — **Английские и американские морские истребители спешно вышли в Нанкин под предлогом эвакуации иностранных резидентов.**

Военная интервенция С.-А. С. Ш. в Гаити

„Миротворцы" демонстрируют свое подлинное лицо

ИМПЕРИАЛИСТЫ РАСПРАВЛЯЮТСЯ

ПАРИЖ, 8-XII. (Зактаг). — По сообщению из Гаити **полторы тысячи туземцев, вооруженных дубинами, вторглись в порт О-Кэйо. Морская пехота САСШ открыла огонь, убила пятерых и ранила двадцать. В Джакмеле морская пехота произвела массовые обыски в домах туземцев.**

ПОВСТАНЧЕСКОЕ ДВИЖЕНИЕ ШИРИТСЯ

НЬЮ-ИОРК, 8-XII. — Государственный департамент публикует сообщения американских властей в Гаити (Антильские острова) о том, что **вооруженные крестьяне в Джакмеле подняли восстание и перерезали телеграфные и телефонные провода.** Американские власти считают положение **чрезвычайно серьезным** и требуют посылки американского крейсера.

ВАШИНГТОН, 8-XII. (Зактаг). — Государственный секретарь (министр иностранных дел) Стимсон выступил с сообщением о событиях в республике Гаити, находящейся под протекторатом САСШ. В настоящий момент **забастовочным движением охвачена вся страна.** Правительство сейчас обсуждает вопрос о посылке **дополнительных военно - морских сил в Гаити.**

По сообщению Юнайтед Пресс, власти Гаити посылают штрейкбрехеров в районы, где идет забастовка.

В ГАИТИ ПОСЛАНЫ НОВЫЕ ВОЕННЫЕ СИЛЫ

ВАШИНГТОН, 8-XII. (Зактаг). — В специальном послании Гувера конгрессу по поводу положения в Гаити выдвигается требование немедленного назначения комиссии по вопросу об отношениях между САСШ и Гаити. Стимсон сообщил, что **в Гаити посланы 500 солдат морской пехоты и крейсер.**

КТО НАРУШАЕТ ПАКТ КЕЛЛОГА?

НЬЮ-ИОРК, 8-XII. (Зактаг). — **«Ивнинг Пост»,** сообщая о том, что, по общему мнению, дальнейших переговоров между САСШ и СССР не будет, пишет:

«Литвинов слишком стремителен для нас. **Чего доброго СССР может предложить державам, подписавшим пакт Келлога, обратиться к САСШ с запросом—отрицают ли САСШ войну, как орудие национальной политики в Гаити».**

МЕТОДЫ ИМПЕРИАЛИСТОВ-ОККУПАНТОВ

НЬЮ-ИОРК, 8-XII. (Зактаг). — Выступая в Питсбурге (центр сталелитейной промышленности САСШ), **генерал Бетлер, командовавший флотилиями САСШ в Никарагуа, Гаити и Китае,** рассказал об американских методах политического воздействия.

«В Китае, — сказал генерал, — во время последней китайской революции к нам обратился представитель студентов с протестом против пребывания американского флота в китайских водах и с требованием отзыва морских сил САСШ из Китая. **Мы открыто заявили ему, что прибыли сюда для того, чтобы остаться. Когда же китайские военные вожди стали надоедливыми, мы подняли их на аэроплане и бросили с него бомбу; результат был таков, что они уже более не требовали нашего ухода».**

Рассказывая о своей деятельности в **Никарагуа,** генерал сказал:

«Когда нам нужно было, чтобы в правительство были избраны наши люди, **мы об'являли кандидатов оппозиционных партий бандитами.** Один из наших друзей был забаллотирован и поэтому необходимо было во что бы то ни стало обеспечить ему успех на выборах. Для этой цели мы собрали 400 граждан, из'явивших согласие голосовать за него, и, **предоставив пять минут для голосования, об'явили выборы законченными** немедленно после того, как эти 400 голосов были отданы за желательную нам кандидатуру. Другие же избиратели не успели вовремя голосовать».

РЕСПУБЛИКА ГАИТИ

Республика Гаити занимает западную часть острова Гаити (одного из Больших Антильских островов, расположенных между Северной и Южной Америкой). Территория республики составляет 28.676 кв. километров с населением около 2½ млн. человек. Большинство населения составляют негры. Отношения между Гаити и САСШ регулируются договором, подписанным в 1915 году во время военной оккупации Гаити десантом северо - американского флота. Согласно договору, президент Гаити должен по рекомендации президента САСШ назначать американских граждан в качестве советников как в государственном аппарате, так и в управлении вооруженными силами Гаити. **Республика Гаити состоит членом Лиги Наций и панамериканского союза. Республика Гаити подписала пакт Келлога.**

Перед морской конференцией

Телефон «Зари Востока»

МОСКВА, 9-XII. — Лондонский корреспондент **«Известий»** сообщает, что в лондонских политических кругах считают предстоящую в январе морскую конференцию обреченной на неудачу в связи с неуспехом франко-итальянских переговоров, а также в связи с японскими требованиями установить пропорцию 10:10:7 в отношении количества крейсеров С.-А. С. Ш., Англии и Японии. По мнению лондонских кругов, речь Гувера на сессии конгресса в прошлый вторник свидетельствовала о раздражении американского правительства: его угроза произвести постройку морских судов на 42 милл. фунт. в случае, если не будет достигнуто соглашение пяти морских держав, расценивается здесь, как **попытка оказать давление на остальные державы указанием на огромные суммы, которые им будет стоить неудача конференции.**

Не приходится сомневаться, что на предстоящей конференции будут иметь место исключительно упорные и жесткие споры. Каждое государство на этот раз посылает делегации **исключительно сильные по своему составу.**

Отставка кабинета Свитальского принята

ВАРШАВА, 7-XII. (Зактаг) — Президент принял отставку правительства, поручив, однако, министрам остаться при исполнении обязанностей до назначения нового правительства.

По мнению политических кругов, в составе правительства произойдут лишь незначительные перемены.

Лейбористы заботятся о шахтовладельцах

ЛОНДОН, 8-XII. (Зактаг). — **Лидеры либералов заявили, что не будут поддерживать правительственный законопроект об угольной промышленности.** Либералы указывают, что правительственная схема позволяет владельцам создать фактическую монополию.

«Манчестер Гардиен» называет правительственный законопроект **законопроектом шахтовладельцев,** весь смысл которого сводится лишь к **повышению цен на уголь с санкции парламента.**

Чехо-словацкий кабинет составлен

ПРАГА, 8-XII. (Зактаг).—Опубликован состав нового правительства. Пост премьера занял **Удржал;** министр иностранных дел — **Бенеш.** Из 16 портфелей **социал-демократы получили 4.** Созыв нового парламента назначен на 12 декабря.

Отряд Балтийского флота в океане

МОСКВА, 9-XII. (Зактаг). — Плавание отряда судов Балтфлота в океане проходит в тяжелых условиях, требуя от личного состава напряженной работы и выносливости. 4 декабря «Парижская Коммуна» и «Профинтерн» после перехода, сделанного на свежем ветре, зашли во французский порт Брест. Французские морские власти оказали нашему отряду полное содействие в пополнении запасов топлива и проч. Произведя мелкий ремонт, корабли 7 декабря покинули Брест.

Цели меморандума Шахта

БЕРЛИН, 8-XII. (Зактаг). — В политических кругах подчеркивают, что выступление Шахта с требованием проведения **налоговой реформы и изменения социальной политики** представляет собою новое звено в цепи стремлений германского капитала **свалить все бремя плана Юнга на плечи трудящихся.** Выступление является одновременно дальнейшей попыткой **взорвать коалицию, чтобы создать новое правительство буржуазного блока.**

Печать тяжелой промышленности оценивает заявление правительства по поводу меморандума Шахта, как **прямой успех Шахта,** ибо правительство обещало срочно опубликовать план налоговой реформы.

КОММЕНТАРИИ В ЛОНДОНЕ

МОСКВА, 9-XII. — Лондонский корреспондент **«Известий»** сообщает:

«Вечерняя печать полагает, что меморандум Шахта по поводу плана Юнга не отразится на предстоящей второй Гаагской конференции. Газеты рассматривают его исключительно, как **попытку оказать давление на Гильфердинга в вопросе о финансовых реформах и недопустить в дальнейшем изменения плана Юнга».**

Диктатура Шобера оформлена

КОНСТИТУЦИЯ ФАШИЗИРОВАНА

ВЕНА, 9-XII. (Зактаг). — Пленарное заседание австрийского парламента открылось докладом Шобера о реформе конституции. Шобер дал понять, что правительство и парламентское большинство лишь **временно довольствуются достигнутым соглашением** о необходимости реформы. Ближайшее будущее покажет, достаточно ли будет теперешних размеров реформы. Шобер далее подчеркнул, что в результате переговоров с оппозиционными партиями **правительство и парламентское большинство не отказались ни от одного важного пункта своего проекта.** Предстоящая реформа означает, по мнению Шобера, значительное укрепление авторитета государственной власти и создание «независимости» судопроизводства.

ВЕНА, 9-XII. (Зактаг). — Австрийское телеграфное агентство сообщает:

«После продолжительных прений **парламент окончательно принял закон о реформе конституции.** Партии большинства устроили овацию премьеру Шоберу».

Т. Карахан выехал в Турцию

МОСКВА, 9-XII. (Зактаг). — 8 декабря, в 7 час вечера, с Курского вокзала выехал **в Анкару** замнаркоминдел тов. Карахан.

Поездка т. Карахана в Турцию является **ответным визитом на посещение СССР мининдел Турции Тевфик Рушди-беем в 1926 году.** При от'езде т. Карахана на вокзале присутствовали турецкий, персидский и японский послы, а также представители Наркоминдела.

Т. Старк в Кабуле

КАБУЛ, 8-XII. (Зактаг). — 6-го декабря в Кабул прибыл на самолете из Ташкента полпред СССР в Афганистане тов. Старк. На аэродроме т. Старка встретили представители правительства, почетный караул и советская колония Кабула.

Генеральный консул СССР в Англии

МОСКВА, 9-XII.

(По телефону от нашего корреспонд.).

Генеральным консулом СССР в Лондоне назначается **тов. И. А. Лычев.** Тов. Лычев член партии с 1904 года; по профессии — слесарь; он является одним из активнейших участников восстания на «Потемкине». В 1905 году тов. Лычев эмигрировал в Америку, где проживал до 1917 года. В последнее время т. Лычев работал в НК РКИ СССР.

Тов. Лычев выезжает в Лондон 10 декабря.

Кризис затягивается

ВАРШАВА, 8-XII. (Зактаг). — Разрешение правительственного кризиса затягивается. В кругах пилсудчиков не торопятся с разрешением кризиса. Предстоят переговоры президента с Дашинским, председателем палаты Шиманским и лидерами оппозиционного большинства.

Печать критикует ноту Стимсона

ЕЩЕ ОДИН «МИРОТВОРЕЦ»

ПАРИЖ, 8-XII. (Зактаг). — Полпред СССР в Париже получил ноту египетского посланника во Франции о присоединении египетского правительства к ноте Стимсона.

«ПЛОХАЯ ОСВЕДОМЛЕННОСТЬ» СТИМСОНА

ВАШИНГТОН, 8-XII. (Зактаг). — Государственный департамент заявляет, что **у него не было официальных сведений о начавшихся советско-мукденских переговорах в момент, когда была послана нота Стимсона.** Однако, он признает, что накануне им была получена **телеграмма от американского консула в Харбине о том, что из Мукдена с целью переговоров выехали китайские делегаты.**

ЗАСЛУЖЕННЫЙ УРОК

НЬЮ-ИОРК, 8-XII. (Зактаг). — **«Нью-Иорк Геральд Трибюн»** продолжает называть ноту Стимсона **«несчастной ошибкой».**

«Вашингтон Пост» пишет:

«Советское правительство с такой ясностью раскритиковало правительство САСШ, что вряд-ли можно добавить что-нибудь убедительное к тому уроку, который заключается в его ноте. Напомнив государственному секретариату, что пакт Келлога **не дает права отдельным государствам или группе государств брать на себя роль охранителей пакта, советское правительство показало, что оно изучило пакт лучше, чем те, кто выступает от имени САСШ.** Короче говоря, американское правительство получило **заслуженный урок за свое назойливое выступление».**

Либеральная газета **«Балтимор Сэн»** поддерживает поведение СССР в связи с конфликтом в Манчжурии и приветствует **«введение откровенного языка в дипломатические отношения».**

Либеральная **«Нью-Иорк Телеграмм»** пишет:

«Если правильно, что СССР добился мирного разрешения конфликта, то **САСШ должны примириться с советским отпором».**

«Нью-Иорк Сен» пишет:

«Негодование СССР является естественным следствием американского вмешательства.

КЕЛЛОГ ОДОБРЯЕТ

НЬЮ-ИОРК, 7-XII. (Зактаг). — Бывший государственный секретарь Келлог заявил, что он одобряет декларацию С.-А. С. Ш. и считает, что советский ответ не следует рассматривать как доказательство нежизненности пакта Келлога.

ЯПОНИЯ ИЗБЕГЛА ОШИБКИ, СДЕЛАННОЙ ДЕРЖАВАМИ

ТОКИО, 6-XII. (Зактаг) — **«Джапан Таймс»** (неофициальный рупор министерства иностранных дел), отказываясь на критические комментарии иностранной печати по поводу неучастия Японии в представлении, сделанном державами СССР и Китаю, пишет в передовой:

«Благодаря проницательности Сидехары, Японии избегла ошибки, сделанной державами».

По мнению газеты, **шаги, предпринятые С.-А. С. Ш., потерпели неудачу.** Япония не менее лойяльна по отношению к пакту Келлога, чем другие державы, но пакт слишком могучее оружие, чтобы им **необдуманно пользоваться и потрясать им, когда нет войны, а обе стороны ведут переговоры.**

ТОКИО, 6-II. (Зактаг). — Газета **«Дзи-Дзи»** указывает, что решение Мукдена самостоятельно урегулировать конфликт является вполне мудрым, шаги же Америки и других держав неблагоразумны, ибо создают впечатление, что **эти державы хотят вмешаться в дела СССР и Китая под предлогом поддержать честь пакта Келлога.**

Другие газеты **резко критикуют вмешательство Америки** в конфликт, указывая, что, **поскольку вопрос о КВЖД касается СССР, державы должны были оставаться пассивными.**

ПАКТ КЕЛЛОГА НЕ МОГ БЫТЬ ПРИМЕНЕН

ТОКИО, 8-XII. (Зактаг). — **«Джапан Эдвертайзер»,** комментируя ноту советского правительства, подчеркивает, что ее наиболее сильным пунктом является утверждение, что **Китай нарушил договор,** заключенный на равноправных условиях. Второй сильный пункт ноты — указание на **оговорки держав,** сделанные ими при подписании пакта Келлога. Самое же сильное возражение, это — указание на то, что **державы вмешались в момент, когда начались переговоры о мирном урегулировании конфликта.** В заключение газета заявляет, что пакт Келлога не мог быть применен в данном случае, ибо **«Китай захватил КВЖД и заключил советских граждан в тюрьму, а пакт Келлога не может служить защитой захватчиков чужого имущества».**

НОЧНЫЕ ТЕЛЕГРАММЫ

ПОД УГРОЗОЙ НОВОГО НАСКОКА

Париж, 10-XII.

Совещанием под председательством премьера Тардье и с участием начальника полиции Шиаппа, министра юстиции, начальника охранки и других принято решение об «ускорении процедуры разбирательства некоторых судебных дел, в частности о коммунистическом заговоре и Рабоче-крестьянском банке».

В связи с этим «Юманите» сигнализирует об угрозе нового наскока реакции на компартию и ее газету.

ОТВЕТ СССР ПОЛУЧЕН

Вашингтон, 10-XII.

Государственный департамент получил ответ СССР на ноту Стимсона.

ВЫРАЖЕНИЕ ДОВЕРИЯ ПРАВИТЕЛЬСТВУ

Париж, 10-XII.

Агентство Гавас сообщает: «Палата депутатов, выразив доверие правительству, отклонила 295 голосами против 272 предложение социалистов о передаче в комиссию вопроса о жалованьи дорожным сторожам». (ЗТА).

УРАГАН

Париж, 10-XII.

Пронесшимся по всей Франции сильным ураганом прервано телефонное сообщение между Парижем и провинцией, а также частично с Лондоном, Италией, Испанией и Португалией.

Буря у берегов Бретани продолжается. Радиостанция получила тревожные сигналы от ряда судов, находящихся в море. (ЗТА).

Пакт и факт.

В то время, когда САСШ направляли СССР меморандум, призывая соблюдать пакт Келлога, американские броненосцы отправлялись в Гаити для усмирения восстания негров-крестьян.

Рис. И. Гурро.

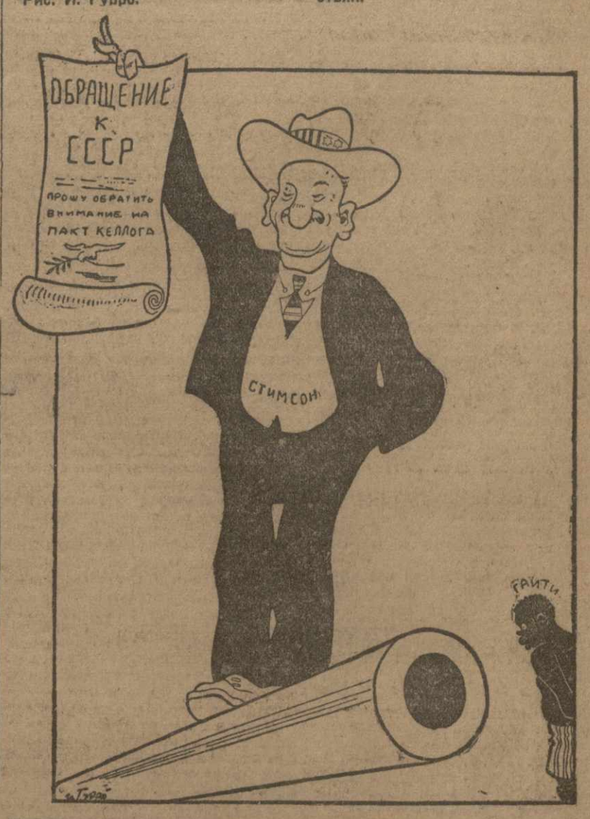

С'езд ударных бригад

ПРЕНИЯ ПО ДОКЛАДАМ Т. Т. КУЙБЫШЕВА, ВЕЙНБЕРГА И СЕГАЛЯ

МОСКВА, 8-XII. (Зактаг). — На с'езде ударных бригад утром 7 декабря продолжались прения по докладам т. т. Куйбышева, Вейнберга и Сегаля. Некоторые ораторы говорили о вредителях соревнования. Жаловались на плохое руководство профсоюзов и на слабое участие в соревновании административно-технического персонала.

Краснофлотец - ударник т. Барков заявил в своем выступлении: «Если рабочий класс ставит себе задачей повышение производительности труда, то Красный флот стремится поднять боевую подготовку краснофлотцев. Краснофлотцы стремятся перейти от ударных групп и бригад к ударным кораблям, всегда готовым направить жерла своих орудий против нападающего врага».

Тов. **Белов** (Сураханы) говорит. «Как по всему Союзу, так и в Сураханах ударники лицом в грязь не ударили, выполняют программу с превышением. По эксплоатационному бурению программа выполнена за второе полугодие на 96 проц., по разведочному бурению—на 174 проц. Себестоимость проходки одного метра снизили на 35 проц. Тормозами в нашем соревновании является следующее: инструмент по бурению у нас старый, металлотрубы—изношенные, устарелые. Наши заводы дают нам не такие трубы, какие нужны, резьба быстро срывается, очевидно, металл мягкий, и их приходится отдавать снова в нарезку. Это удорожает проходку нашего метра. Кроме того, в последнее время ощущается кризис с цементом.

В техническом отношении наши силы по бурению слабы. До сих пор руководят бурением мастера совершенно безграмотные, которые даже не могут подписать фамилию. Будь у нас американские инженерно-технические силы, было бы не то. В Баку приехала бригада американцев, но эта бригада как-то не дала таких результатов, какие обещала. Мы собираем станки в пять дней, они собирали по 30 дней, мы пробу

НОВЫЙ ЭТАП РАЗВИТИЯ ЗАКФЕДЕРАЦИИ

Речь тов. М. Кахиани на пленуме Заккрайкома ВКП(б) 27 ноября 1929 г.

Товарищи, настоящему пленуму ЗКК надлежит вынести весьма важное решение о работе наших партийных организаций, которое вытекает из последней директивы ЦК ВКП (б) о дальнейшей работе Заккрайкома.

Директива Центрального комитета ставит перед нами вопрос о необходимости коренного **изменения форм и методов нашей работы и перестройки наших рядов** применительно к задачам нового периода социалистической реконструкции всего народного хозяйства. Эта директива по сути дела означает, что Закавказская федерация вступает сейчас в новый —второй—период своего развития, когда на первое место выдвигаются **преимущественно вопросы хозяйственного строительства.**

Дело в том, что когда рождалась Закавказская федерация, мы ставили перед собой задачу создания органа национального мира, изыскания лучшей формы братского сожительства народов Закавказья, укрепления национального мира, создания на этой основе условий для развития производительных сил страны и перехода к социализму. Эта задача выполнялась нами на протяжении семи с лишним лет. На этот счет мы имели указания ЦК нашей партии и нашего вождя — Ленина. Решающее указание т. Ленин дал еще в 1921 году. Мне думается совершенно уместно вспомнить это руководящее указание т. Ленина. В письме к коммунистам Закавказья он писал:

> **«Горячо приветствуя советские республики Кавказа, я позволю себе выразить надежду, что их тесный союз создаст образец национального мира, невиданного при буржуазии и невозможного при буржуазном строе. Но как ни важен мир между рабочими и крестьянами Кавказа, но еще важнее удержать и развить советскую власть, как переход к социализму. ЗАДАЧА ТРУДНАЯ, НО ВЫПОЛНИМАЯ».**

Вот важная, трудная, но выполнимая задача, которую поставил перед нами Ленин еще в апреле 1921 года, к моменту зарождения закавказских республик.

С этого времени Ленин следил за жизнью и развитием наших республик. В декабре того же 1921 года Ленин, высказываясь более определенно по поводу образования федерации закавказских республик, писал тов. Сталину:

> **«Признать федерацию республик принципиально абсолютно правильной и безусловно подлежащей осуществлению».**

Как вы помните, федерация закавказских республик была создана в марте 1922 года, и, таким образом, мы должны сказать, что эти решающие указания т. Ленина партийные организации Закавказья выполнили.

Когда перед нами стоял вопрос, насколько целесообразно об'единение отдельных национальных республик и образование Закавказской федерации, мы всегда, вопреки карканию наших врагов и наших некоторых мнимых друзей, настаивали на создании Закавказской федерации. Вы знаете, что еще в самом начале зарождения федерации советских республик Закавказья мы встретили бешеный вой со стороны наших врагов — различных антисоветских партий; внутри партии мы также имели сопротивление так называемых уклонистов. Многие говорили о том, что Закавказская федерация — это труп, что она развалится, что федерации не долго придется жить. Теперь для всякого ясно и слепой это может видеть, что эти надежды наших врагов **не оправдались**, что сама жизнь их доводы разбила вдребезги.

На 4-ом с'езде коммунистических организаций Закавказья в декабре 1925 года т. Орджоникидзе, который, как известно, играл видную роль в деле создания и укрепления Закавказской федерации, говорил:

> **«Организационная форма содружества и сотрудничества народов Закавказья — Закавказская федерация — оправдала себя на все 100 процентов».**

Если это было верно тогда, в 1925 году, то это еще больше верно сейчас, когда мы имеем налицо укрепление и дальнейшее движение вперед к социализму нашей Закавказской федерации.

Но это—задача, которая выполнялась Закавказской федерацией в первый период своего существования, когда Закавказская федерация играла по преимуществу политическую роль органа национального мира; сейчас она является недостаточной. Нам надо быстрым темпом двигаться вперед, закрепить наши позиции и соответственно изменившейся обстановке перестроить наши ряды. Мы должны при этом исходить из того бесспорного положения, что **Закавказье является не только политически единым целым, но и хозяйственно Закавказье представляет собою единое целое.** Если бы это было не так, то, конечно, были бы правы противники Закавказской федерации, которые говорили, что нечего нам об'единяться, ибо никакой экономической связи между отдельными республиками Закавказья нет.

Мне припоминаются слова Буду Мдивани, который говорил, что нам незачем федерироваться с Азербайджаном; что если там есть, мол, нефть, то она есть и у бушменов, и не прикажете ли из-за этого нам об'единяться, мол, с бушменами. Такая «бушменская» точка зрения не выдерживает никакой критики, опровергнута сейчас самой жизнью и нам приходится подчеркивать еще раз то незыблемое положение, что Закавказье является единым хозяйственным целым. А если это так, то отсюда нужно сделать вывод в смысле еще большего укрепления Закавказской федерации и необходимости подведения твердой хозяйственной базы под эту федерацию. Если раньше рабочие и крестьяне Закавказья чувствовали, что Закавказская федерация приносит им пользу, как орган национального мира, то теперь нужно, чтобы эти рабочие и крестьяне почувствовали, что эта федерация дает реальные экономические выгоды трудящимся Закавказья. Если этого не будет, то перед нами станет опасность постепенного развала Закавказской федерации. Вот почему мы должны сказать, что сейчас настала пора, когда мы обязаны сделать дальнейшие выводы и подвести хозяйственный фундамент под здание Закавказской федерации.

За эти годы мы имели успехи на всех фронтах социалистического строительства в Закавказьи и в том числе на фронте хозяйственного строительства. Мы имеем здесь бурный темп развития промышленности, электростроительства, рост городов, создание новых пролетарских очагов. Если взять пятилетку развития промышленности Закавказья, то она, преследуя цель скорейшей индустриализации края, исходит в своих проектировках и наметках из более повышенных темпов, чем в среднем по всему Союзу. Если взять темп развития зак. республик, то у нас более повышенный темп, чем самый бурный темп по всему Союзу. Достаточно, например, сказать, что промышленная продукция за один только 1929-30 год увеличивается в среднем по Закавказью на 52 проц., а за пятилетие —на 275 проц. (без Азнефти), причем эти цифры преуменьшены и они [illegible]

происходит быстрый процесс превращения этих окраин, этих отдельных земледельческих районов бывшей царской России в индустриальные районы.

При мощной поддержке СССР мы насаждаем в Закавказьи новую промышленность, заново почти ее строим. Если взять наше развитие, то вы увидите, что к началу 1928-29 г. основной капитал республиканской промышленности по сравнению с 1925 г. увеличился в 4 с лишним раза, а к концу пятилетки увеличится больше чем в три раза против 1928-29 г., а по сравнению с 1925-26 г. в 12½ раз. Если взять валовую продукцию промышленности, то в 1913 году эта валовая продукция равнялась без нефти 30 миллионам, теперь 380 миллионам, а к концу пятилетия—около полутора миллиардов руб. (с Азнефтью).

Вот, товарищи, те краткие цифры, которые иллюстрируют экономическое развитие закавказских республик. Разве это не рекордное развитие?

Но вместе с тем мы должны сказать, что у нас есть очень серьезные и крупные недочеты в области строительства. Эти недочеты об'ясняются, главным образом, отсутствием необходимой плановости, необходимого контроля. У нас имеются крупнейшие упущения и недочеты в области развития отдельных отраслей промышленности: строительство в разных республиках происходит без согласования, нет единого центра, который бы направлял развитие этих отраслей промышленности. Вот почему, товарищи, исходя из этого, надо сказать, что нам необходимо внести большую четкость в работу наших экономических органов. Необходимо **структуру Закавказского ВСНХ и республиканских ВСНХ построить таким образом, чтобы обеспечить действительное продвижение вперед и действительное руководство нашей промышленностью.** И здесь, прежде всего, стоит задача относительно укрепления Высшего Совета Народного Хозяйства Закавказья с приданием ему оперативно-контрольных функций. Раньше в постановлениях и с'ездов партии, в пленумов Заккрайкома мы говорили о том, что Зак. ВСНХ является директивным органом. Сейчас этого недостаточно. Надо пойти дальше и сказать новое слово. Это слово заключается в том, чтобы **из Зак. ВСНХ сделать штаб промышленности Закавказья** с тем, чтобы некоторые **важнейшие отрасли промышленности передать непосредственно в ведение ВСНХ Закавказья.**

Какие отрасли будут переданы, сейчас сказать трудно, но одно несомненно, что к этим отраслям федеративного значения надо будет, очевидно, отнести те отрасли промышленности, об'ективные условия развития которых требуют концентрации в едином федеративном центре и раздробленное и разрозненное существование которых по республикам является экономически нецелесообразным.

Кроме того, надо, чтобы **и органы планирования, каковым является Закгосплан, были организованы таким образом, чтобы основные отрасли промышленности планировались в этом органе.** Соответственно нужно **изменить и структуру ЦСУ закавказских республик.** Нам надо в связи с этим сказать, что передача в единый федеративный центр некоторых отраслей промышленности потребует одновременно и об'единения **некоторых производственных союзов.** Сделать это надо потому, что успешная работа об'единенных отраслей промышленности потребует широкого развертывания деятельности профсоюзов в области поднятия трудовой дисциплины, проведения непрерывного производства, социалистического соревнования, поднятия производительности труда, снижения себестоимости и т. д.

Если дальше мы перейдем к вопросам сельского хозяйства, то то же самое мы увидим и здесь: сельское хозяйство Закавказья безусловно идет вперед и никакой деградации здесь нет. Но если вообще сельское хозяйство по всему Союзу является отсталым, если темп роста сельского хозяйства отстает от темпа роста нашей промышленности, то это, конечно, надо сказать в еще большей степени в отношении Закавказья. Здесь мы имеем некоторую **диспропорцию между темпами развития промышленности и сельского хозяйства.** Между тем, если взять общесоюзное разделение труда, то в этой системе наше сельское хозяйство играет крайне крупную роль, являясь сырьевой базой промышленности. У нас имеются районы с такими высокоценными и техническими культурами, как, например, хлопок, шерсть, шелк, такие субтропические культуры, как чай и т. д., которые имеют огромное значение не только для Закавказской федерации, но и для всего Союза. Вот почему на дальнейшее развитие сельского хозяйства нужно обратить особое внимание. Нужно, чтобы какой нибудь орган следил за развитием этих отраслей сельского хозяйства и направлял бы их.

В развитии нашего колхозного движения, так же, как и по всему Союзу, мы имеем такое положение, когда наше крестьянство — беднота и середняцкие слои—двинулось в колхозы. Сейчас во всех закавказских республиках наблюдается большая тяга крестьянства к коллективным формам земледелия. Наши работники на местах жалуются, что они не поспевают за этим стихийным движением. У нас нет точных цифр, но можно приблизительно сказать, что свыше 2 тысяч колхозов имеется уже сейчас по Закавказью. Это, конечно, небольшая цифра. Но нужно отметить, что и эти колхозы зачастую карликового характера. А ведь если колхозы не переведены на высокую техническую базу, если они не имеют машинной техники, то это еще не подлинные колхозы. Вот почему вопрос колхозного движения ставит перед нами задачу создания какого-то центра, дающего направление работе этих колхозов.

У нас имеются совхозы по различным отраслям сельского хозяйства, которые тоже не имеют центра, который следил бы за тем, чтобы они стали показательными пунктами в деле переделки крестьянских хозяйств.

Мы имеем целый ряд организаций, как, например, Закселькозбанк, Закгосльсоюз, Закводхоз, Закхлопком, стоит вопрос о создании закавказского центра машинно-тракторных станций. Все эти организации существуют, но они не имеют единого руководства. Вот почему ставится вопрос относительно **создания единого центра по социалистическому переустройству сельского хозяйства Закавказья.** Таким штабом должен явиться Закавказский наркомзем, к организации которого мы должны приступить теперь же.

На последнем ноябрьском пленуме ЦК ВКП (б). не случайно обсуждался вопрос и принято решение о создании всесоюзного НКЗема. Последний пункт резолюции пленума ЦК о союзном ПКЗеме гласит о том, что:

> **«вполне назрело сосредоточение руководства сельско-хозяйственным произ-**
>
> **мата земледелия СССР. Организация союзного наркомзема должна предусматривать внесение единства в дело развертывания крупных совхозов, колхозов и машинно-тракторных станций, усиление руководства делом машиноснабжения и электрификации, сельхозкредита и подготовкой кадров, а также усиление работы по развертыванию предприятий по переработке сельско - хозяйственной продукции. Вместе с тем при создании союзного наркомата должно быть максимально обеспечено развитие инициативы и самодеятельности национальных областей и республик в деле развертывания производительных сил и социалистической реконструкции сельского хозяйства».**

Это постановление ЦК ВКП (б) относится и к нам, и нам думается, что если назрела необходимость в создании единого всесоюзного НКЗема, то и здесь в Закавказьи **назрела необходимость в создании закавказского НКЗема.**

Для проведения дела социалистической реконструкции всего народного хозяйства требуется участие широких трудящихся масс. Возьмем, например, развитие в закавказском масштабе такого дела, как хлопковое, расширение площади под хлопок к концу пятилетия больше, чем до 300 тысяч гектаров, или же дело максимального развития шелководства Закавказья, развитие чайного дела, доведение к концу пятилетия чайных плантаций до 75.000 гектаров. Все это такие отрасли, которые требуют сосредоточения всего внимания и партийных организаций, и широких трудящихся масс. Трудящиеся массы должны быть привлечены к задаче реального осуществления этих больших развернутых темпов нашего строительства. Все это возможно, если мы **привлечем трудящиеся массы к делу строительства, обеспечив при этом работу наших организаций на родном языке коренного населения.** В этом случае мы сможем добиться дальнейшего под'ема и развития республик Закавказья. Все те чиновники государственного аппарата и потакающие им коммунисты, которые держатся противоположного мнения, ведут тем самым вредную работу. Мы должны бить по рукам тех, которые будут итти против правильной национальной ленинской политики, против той директивы ЦК Всесоюзной Коммунистической партии по этому вопросу, которая гласит, что

> **«это усиление руководящей роли органов Закавказской федерации в отношении нац. республик должно протекать при одновременном развертывании широкой самодеятельности и хозяйственной инициативы нац. республик, входящих в Закавказскую федерацию».**

Товарищи, одновременно перед нами встает вопрос о подготовке кадров для промышленности, транспорта, сельского хозяйства и т. д., и т. д. Нам **необходимы такие новые специалисты, которые могли бы проводить всю эту работу.** У нас по Закавказью имеется очень много различных высших учебных заведений. Можно сказать, что в смысле насыщенности ВУЗ Закавказья мы догнали и перегнали не только Союз, но, кажется, и передовые капиталистические страны. Это, конечно, очень хорошее достижение, но можем ли мы сказать, что догнали и перегнали и в области выработки тех кадров, которые нужны для развития нашего народного хозяйства. К сожалению, в этом отношении мы похвастаться не можем (т. **Элиава:** «Количество не перешло тут в качество»).

В связи с общими вопросами, которые перед нами стоят, выдвигается вопрос и о том, что надо целесообразно районировать эти ВУЗ, произвести их рационализацию с тем, чтобы мы могли выполнить задачу, поставленную перед нами ноябрьским пленумом ЦК ВКП(б) о создании кадров. Этот вопрос очень важен именно теперь, в связи с тем, что таких новых кадров у нас еще очень мало, и в связи также с тем, что некоторые круги старых специалистов, которые обнаружилось в целом ряде важнейших отраслей промышленности, занимаются вредительством и зачастую срывают дело нашего социалистич. строительства. **Мы не сможем двинуть вперед наше народное хозяйство, мы не сможем обеспечить максимальный темп развития народного хозяйства, если не вырешим эту основную, коренную проблему текущего момента — вопрос о создании кадров, подготовке новых и переподготовке существующих кадров.**

Если проблема накопления в области промышленности в основном разрешена, как правильно указал тов. Сталин в своей последней статье, то проблема кадров еще не разрешена, эта новая крепость еще не взята нами и этой крепостью мы должны будем во что бы то ни стало овладеть. Вот почему мне думается, что в условиях Закавказья нам надо подумать о **районировании ВУЗ, о целесообразном распределении высших учебных заведений.**

Вопросом, который также связан с нашим продвижением вперед, является вопрос о нашей советской работе. У нас в Закавказьи очень много республик и автономных образований, в которых имеются соответствующие советские органы: ЦИК, совнаркомы, наркоматы и т. д. Зачастую мы имеем там чрезвычайно разбухшие штаты, а иногда создаем наши советские органы таким образом, что они являются чрезвычайно громоздкими, в результате чего получается такое впечатление, что как-будто, чтобы никого не обидеть, мы начинаем строить большущие организации, между тем как это ни в коей мере не вызывается необходимостью. Вопрос этот надо решительным образом пересмотреть с тем, чтобы подсократить все то, что возможно, с тем, чтобы в некоторых автономных образованиях сейчас уже реально поставить вопрос о том, нельзя ли **республиканские ЦИК и совнаркомы слить воедино** с тем, чтобы иметь единый орган управления. В этом направлении хороший почин делает Абхазия. Необходимо поставить вопрос также о **слиянии некоторых родственных комиссариатов,** ибо нигде не сказано, что все то, что имеется в развернутом виде в союзном центре и в Закавказьи, надо иметь везде и повсюду. Исходя из интересов развития этих народностей, этих республик, надо сократить все излишние расходы и всю энергию употребить на то, чтобы действительно двинуть вперед дело народного хозяйства, тем более, что сейчас при районировании, при создании новых округов, при проведении новых образований представляется совершенно целесообразным провести эту меру в автономиях. Поэтому-то эта задача и выставляется сегодня, как неотложная задача. Президиуму Заккрайкома надо поручить разработать мероприятия в области сокращения штатов по советской линии, а также разработать вопрос о **выдвижении новых слоев рабочих и крестьян** и привлечении широчайших масс к делу советского строительства. Проведение всех этих мероприятий требует **четкого партийного руководства, усиления роли Закавказского краевого комитета партии.** Мы должны здесь откровенно сказать, что мы за время нашей работы имели целый ряд таких случаев, когда ЗКК ВКП (б) не умел вовремя осуществлять правильное руководство, запаздывал подчас, когда у нас были болячки и ошибки в пе-

дочеты. Вот почему ЦК ВКП (б) и раньше указывал нам на то, что необходимо обеспечить действительное руководство Заккрайкома центральными комитетами нац. республик, необходимо **добиться, чтобы Заккрайком стал действительно руководящим центром Закавказья.** Теперь надо энергично взяться за то, чтобы исправить все эти недочеты, усилить партийную работу на местах, систематизировать эту работу в Заккрайкоме и сделать так, чтобы директивы Заккрайкома своевременно и беспрекословно выполнялись бы всеми нашими парторганизациями. Надо **перестроить ряды наших организаций таким образом, чтобы обеспечить выполнение всех тех колоссальных задач, которые стоят перед нами,** а это, в свою очередь, возможно на основе развернутой самокритики.

Ясно, что, если мы будем иметь явный или неявный, открытый или косвенный зажим самокритики, ничего из этого дела не выйдет, и мы не сумеем выполнить новых задач. Надо об'явить решительную борьбу этим явлениям, надо **развернуть настоящую большевистскую самокритику,** надо добиться четкости в этом отношении со стороны всех наших организаций, надо сделать так, чтобы мы смогли двигаться вперед без разделения на национальные курии и национальные квартиры.

Иногда у нас бывают отрыжки привнесения даже в партийные организации некоторых элементов федерализма. Это нужно изжить из практики наших партийных организаций. Мы знаем, что Закавказская федерация является единым целым, что здесь нельзя каждому копошиться только в своей республике и думать о собственных интересах, надо думать и об общественной родине, а общественной родиной для всех закавказских коммунистов является Закавказская федерация и СССР. Если это верно по советской линии, то тем более это верно по партийной линии, где мы имеем централизованную единую монолитную партию, где недопустимо национальное деление, национальные перегородки и т. д. Вот почему на этом пленуме надо решительно сказать, что мы должны изжить эти явления, должны на почве боевого, пролетарского интернационализма обеспечить развитие парторганизаций. Надо сделать так, чтобы закавказская организация была бы лучшей организацией в ВКП (б), а это возможно тогда, когда мы обеспечим четкую **борьбу наших организаций против зажима самокритики и против отдельных явлений разложения и замазывания, когда наши партийные организации будут работать на основе полного пролетарского интернационализма.**

Все эти задачи, которые стоят перед нами, мы сможем выполнить в **борьбе против всяких отклонений от генеральной линии нашей партии.** Вы знаете, что в последний момент, когда закончился ноябрьский пленум, мы сейчас же после этого имели капитуляцию лидеров правой оппозиции. Это весьма характерное явление. На самом пленуме отказались от своих ошибочных взглядов некоторые представители так называемого «левого» загиба. Так же поступили некоторые московские товарищи из правой оппозиции. Но не успел окончиться пленум, не успели опубликовать в печати разоблачения пленума, как последовала капитуляция самих лидеров правого уклона. Это говорит о победе нашей партии, о том, что наши успехи на всех фронтах социалистического строительства и, особенно, на хозяйственном фронте — сделали свое дело. Как никто не мог выступить и сказать, что ленинская линия ЦК неправильна, так никто не может выступить и сказать, что со стороны ЦК допущены ошибки в области руководства. Мне думается, что этим об'ясняется такой идейный разброд в какой оппозиции, этим об'ясняется то, что так быстро капиту-

лировали представители всех и всяких уклонов. Однако, это не значит, что капитуляцией правых лидеров заканчивается дело борьбы с правым уклоном, что правые настроения не будут еще жить. Они еще живут в стране и имеют своих сторонников. Вот почему перед нами стоит задача **продолжить неослабным темпом борьбу с правым уклоном и примиренчеством, как с основной и главной опасностью, и в то же время не забывать возможности проявления «левых» загибов.**

Все наши мероприятия, которые сейчас намечаются, вызовут некоторое недоумение среди шовинистически настроенных элементов, которые постараются использовать наше постановление в том смысле, что якобы ущемляются права национальных республик, что, стало быть, нет больше национальных образований, что все хотят привести к одному, об'единить в закавказском масштабе, уничтожить конституцию. Такого рода рецидивы шовинистических настроений возможны, они будут, и нам нужно будет считаться с этим обстоятельством, в особенности в условиях обостренной классовой борьбы, в условиях некоторого оживления кулацких элементов и проявления мелкобуржуазной стихии. Мы будем иметь некоторое возрождение и некоторое усиление настроений местного шовинизма, но одновременно не должны забывать, что в наших аппаратах есть и носители великодержавного уклона. Мы должны поэтому решительно бороться против этих уклонов. Нам нужно об этом помнить и развить работу в области преодоления этих настроений, которые проникнут и в ряды нашей партии.

ЦК нашей партии нам преподал новую директиву о дальнейшей работе Заккрайкома ВКП (б) (оглашается директива ЦК ВКП (б).

Надо определенно сказать, что **эта новая важнейшая директива является продолжением и развитием со стороны ленинского Центрального комитета нашей партии директив, даваемых в свое время Лениным.** Выполнима ли эта новая директива? Говоря словами Ленина—**«задача трудная, но выполнимая».** Для ее твердого выполнения нужно **мобилизовать внимание всех партийных организаций.** Если сейчас мы вступили в новый период развития Закавказской федерации, то надо соответственно этому **перестроить работу всех наших парторганизаций.** Отсюда задача — **больше внимания вопросам производства,** надо во что бы то ни стало сделать так, чтобы **Закавказье было не только политической, но и хозяйственной крепостью.**

За разрешение этой задачи должны приняться все наши коммунистические организации. Действительным мерилом успехов нашей организации, мерилом качества работы партийных организаций должно являться то, насколько они справляются с задачами поднятия всего народного хозяйства, поднятия промышленности, сельского хозяйства и социалистической их реконструкции. Мы должны намеченные темпы, которые являются весьма высокими и напряженными, осуществить в минимальные сроки. И в этом смысле, если мы посмотрим на нашу пятилетку в дальнейшее наше развитие, то, конечно, перспективы перед нами стоят весьма и весьма радужные. Мы можем пересоздать советское Закавказье с его неисчислимыми естественными богатствами, превратить его в действительно цветущий индустриальный и агрикультурный край. **Мы должны взяться за эту грандиозную задачу со всей большевистской энергией и выполнить решение Центрального комитета Всесоюзной компартии во что бы то ни стало. Это обстоятельство действительно будет содействовать тому, что выполнение новых задач пересоздаст наш край и облегчит переход к социализму.**

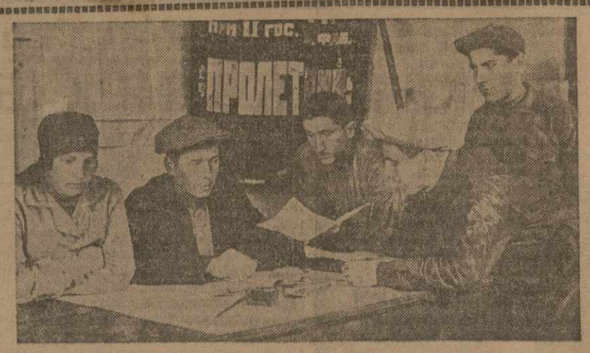

Рабочие фабрики «Пролетарий» подают заявления о вступлении в партию

Производственные кадры партии на проверке

«ПРАВДА» — 8-XII — 1929 Г.

Чистка производственных ячеек в настоящий момент проведена больше, чем наполовину. В некоторых организациях она уже закончена, а в ряде организаций заканчивается. Уже теперь можно и нужно подвести предварительные итоги и сделать некоторые бесспорные выводы.

Чистка производственных ячеек огромным количеством фактов говорит о дальнейшем росте и укреплении партийных организаций на производстве. Еще более крепкой и неразрывной становится связь партячеек с массами беспартийных рабочих, растет авторитет коммунистов на производстве, повышается качество партийного руководства на предприятиях.

Высокий принципиальный уровень выступлений беспартийных пролетариев на проверочных собраниях, помощь беспартийных в разоблачении антиленинских, оппортунистических элементов—все это полностью подтвердило правильность мнения партии, что участие беспартийных рабочих является важнейшим фактором успеха чистки.

Наибольший интерес рабочие массы проявляют к общественно-политическим производственным качествам проверяемых коммунистов. Они, прежде всего, интересуются, как связаны ячейки с массами, как руководят они беспартийными рабочими.

Вместе с тем проверка производственных ячеек доказала правильность указаний XVI партконференции на засоренность производственных ячеек. Даже среди рабочих от станка порой встречаются выразители мелкобуржуазных настроений. В то время, когда рабочая масса проявляет небывалый под'ем активности и творческой энергии в деле развертывания нашей промышленности, отдельные коммунисты ворчат о непосильном темпе индустриализации, и когда рабочая масса всемерно стремится помочь коллек-

правого уклона о деградации сельского хозяйства и размычке со середняком.

Как и откуда попадают на заводы и фабрики эти отголоски кулацких воплей против грандиозного размаха социалистического строительства, против решительного выкорчевывания корней капитализма? Ответ на этот вопрос дают некоторые факты и цифры проверки производственных ячеек. Среди коммунистов, работающих на фабриках и заводах, свыше 7 проц. имеют в деревне сельское хозяйство. К этому надо добавить, что почти повсеместно совершенно отсутствует специальная работа партийных организаций среди рабочих, связанных с крестьянским хозяйством.

Хотя количественно рабочие ячейки засорены незначительно, мы все же должны подойти к этому факту крайне серьезно. Необходимо с большей остротой и настойчивостью поставить вопрос об усилении работы среди рабочих, связанных с деревней, и воздействии на рабочих и коммунистов, имеющих крестьянское хозяйство, с целью превращения их в активную, двигающую силу коллективизации деревни.

Проверка производственных ячеек показала, что небывало высокая активность беспартийных рабочих в рационализации промышленности и растущий производственный энтузиазм рабочих являются следствием улучшения качества массовой работы партийных организаций. Но вместе с тем чистка производственных ячеек обнаружила в ряде случаев отставание партийных ячеек, в особенности отдельных коммунистов, от беспартийной массы. На некоторых предприятиях процент коммунистов в ударных бригадах оказался чрезвычайно низким. Перед коммунистами, не участвующими в ударных бригадах и отстающими от беспартийной массы, нужно со всей резкостью поставить вопрос о недопустимости подобного отставания. Этот

munистами вопрос об их участии в колхозном строительстве.

Нельзя не отметить довольно значительного количества механических выходов из партии во время чистки (в отдельных организациях мы имеем 1½ проц. механически выбывших). Это, прежде всего, об'ясняется недопустимой небрежностью многих ячеек при вербовке в партию рабочих, низким качеством в ряде организаций партии воспитательной работы среди вновь принятых. Разумеется, механический выход из партии в известной части обусловливается причинами об'ективного характера (болезнь, старость, обремененность семьей и т. п.).

Но эти об'ективные причины отнюдь не умаляют отрицательного значения слабости вербовочной работы отдельных ячеек. Необходимо немедленно улучшить вербовочную работу. Это мы должны сделать тем более решительно, так как небрежность и искривления партийных директив при вербовке в партию наблюдаются даже в процессе самой чистки.

Недостаточно энергии и настойчивости проявляют партийные ячейки и проверочные тройки для вовлечения в партию рабочих с большим производственным стажем и высокой производственной квалификацией. В ряде случаев не выполняются указания прошлогоднего ноябрьского пленума ЦК ВКП (б) в отношении политических качеств принимаемых в партию. В некоторых местах отмечается арифметически балансовое понимание связи чистки партии с вербовкой новых членов. Товарищи стремятся во что бы то ни стало кампанейским порядком восполнить убыль в организации в результате чистки.

Несмотря на недостаточно быстрый темп вербовочной работы в связи с чисткой, партия в целом, несомненно, сумеет к концу генеральной проверки восполнить количественную убыль в своих рядах. Балансовая установка и негласные директивы о «контрольных цифрах» в вербовочной работе, наблюдающиеся в отдельных ячейках, должны быть категорически осуждены.

При оценке качества самой работы по проверке производственных ячеек необходимо, прежде всего, от-

роны партийных комитетов и организаций в целом. Это несоответствие было отмечено еще в октябре текущего года в постановлении ЦК и ЦКК ВКП (б) о предварительных результатах проверки чистки партийных рядов. Но сколько-нибудь значительного перелома в этом отношении к настоящему моменту все еще незаметно. Необходимо в кратчайший срок во что бы то ни стало добиться перелома.

Недостаточность внимания к проверке производственных ячеек со стороны партийных комитетов и контрольных комиссий в известной степени обусловливает отрицательные стороны в работе проверочных комиссий. Случаи срыва проверочных собраний из-за неявки проверочных комиссий и из-за неумения организовать эти собрания не являются единичными даже в таких организациях, как московская и ленинградская.

Недостаточно чуткий и осторожный подход проверочных комиссий к рабочим от станка дает в результате слишком большой процент исключения за партийную пассивность и мелкие бытовые проступки.

Процент исключения рабочих от станка и бывших рабочих в производственных ячейках ниже процента исключения крестьян и служащих. Это свидетельствует о лучшем в партийном отношении качестве наших рабочих ячеек по сравнению с другими. Факт совершенно нормальный.

Несмотря на ряд существенных недостатков в чистке производственных ячеек, мы можем смело сказать, что проверка проходит при высоко политическом и принципиальном уровне. Основное внимание при чистке сосредоточивается на проверке политической боеспособности партийных ячеек и выявлении классового лица каждого коммуниста. Острие чистки, прежде всего, направлено против пробравшихся в наши ряды социально чуждых элементов, против тех, которые не могут итти в авангарде социалистического строительства, против тех, которые не могут стойко, крепко стоять на аванпостах классовой борьбы.

Очищая партийные ряды, генеральная проверка еще более повышает [illegible] боеспособность больше-

СОВЕТСКОЕ ЗАКАВКАЗЬЕ

Пленум ЦКК КП (б) Армении

(По телефону от эриванского корреспондента)

8 декабря на утреннем заседании пленума ЦКК КП (б) Армении был заслушан доклад тов. **Газарьяна** об итогах обследования развертывания самокритики.

После доклада открылись прения, а на вечернем заседании пленум заслушал заключительное слово тов. Газарьяна.

Затем с докладом о плане работ ЦКК КП (б) Армении на 1929-30 год выступил тов. **Седрак Саркисян.** Пленум утвердил план работ полностью. Из состава ЦКК пленумом выведены т.т. Хачиев, Назарьян-Мирза и Сахарьян Рубен. Из состава президиума ЦКК выведен т. Гюльтян.

Вечером 8 декабря пленум закрылся.

ЦК АКП (б) о хлебозаготовках

ВЫГОВОР РУКОВОДСТВУ КУБИНСКОГО ОКРУЖКОМА

БАКУ, 9-XII. (Закгаг).—ЦК АКП (б), заслушав сообщение комиссии о ходе хлебозаготовок по Кубинскому округу и недочетах и причинах невыполнения плана, отмечает, что **в Кубинском округе был допущен ряд грубых ошибок и недочетов в хлебозаготовках:** 1) недостаточный нажим на кулацкие хозяйства с хлебными излишками в недоведение плана до кулацкого двора, 2) неправильное (расширительное) толкование доведения обязательного плана до кулацкого хозяйства, выразившееся в распространении его на середняцкие хозяйства и проведение вообще неправильных методов хлебозаготовок по отношению к середняцким хозяйствам, 3) дача новых заданий отдельным районам, выполнившим полностью задание по хлебозаготовкам, недостаточное инструктирование и руководство работой низовых партийных и комсомольских организаций по проведению хлебозаготовок, в результате чего **в отдельных случаях имело место противодействие этой работе со стороны отдельных партийцев и комсомольцев, хранение ими у себя кулацкого хлеба, несдача партийцами и комсомольцами своих товарных излишков, местами отстаивание ими интересов зажиточных слоев деревни.**

Все это способствовало искривлению партийных директив по проведению хлебозаготовок, выразившемуся, с одной стороны, в недостаточном выявлении хлебных излишков в кулацких хозяйствах в отдельных районах, а с другой — в недопустимом методе обложения середняцких хозяйств и применении к ним административных мер.

За допущенные политические ошибки ЦК АКП (б) об'явил руководству Кубинского окружкома партии строгий выговор. Снят с работы ряд ответственных работников округа, в том числе заведующий земотделом окружного исполкома, заворг окружкома партии и т. д.

В Кубинский округ решено послать ряд работников, главным образом, на работу в дайра.

Артик—Навтлуг—Москва

(В порядке обсуждения).

В октябрьском номере журнала «Водный транспорт» помещена статья «Массовые грузы Каспийско-Волжского водопути», в которой автор, останавливаясь на преимуществах туфа как строительного материала, указывает на наиболее дешевый путь для снабжения им центральных районов СССР: Артик — Баку (жел.-дор. путь) и Астрахань — Волга (водный путь).

По исчислениям автора перевозка одной тонны туфа от Баку до Москвы сплошным железнодорожным путем обойдется 37 р. 91 к. (считая 1,5 коп. тонн.-килом.); перевозка-же туфа водным путем от Баку до Москвы обойдется 15 р. 94 к. (считая 0,4 коп. тонно-километр).

Выгодность второго варианта очевидна, но еще **большего удешевления можно достигнуть удлинением водного пути, т. е. передачей груза на воду не в Баку, а на ст. Евлах для дальнейшего следования по р. Куре, далее по Каспийскому морю в Астрахань, без перегрузки в Баку.**

Что этот путь еще более выгоден, видно из того, что стоимость перевозки одной тонны туфа Евлах — Баку по железной дороге выражается в 4 руб. 39 к. (293 клм. × 1,5 коп.), а по Куре—3 р. 01 к. (752 клм. × 0,4 к.), т. е. на 30 проц. дешевле.

Стоимость-же погрузочно - разгрузочных работ по обоим вариантам одинакова, т. е. в обоих случаях имеются три операции. В первом варианте—нагрузка в Артике, перегрузка в Баку на суда и разгрузка на месте назначения; во-втором—нагрузка в Артике, перегрузка в Евлахе на баржи и разгрузка на месте назначения.

Если считать, что, по данным института сооружений СССР, перевозка туфа в центральные районы в ближайшие годы будет доведена до 2 млн. тонн, то экономия от использования р. Куры для перевозок туфа выразится (1 р. 38 к. × 2 млн. тон.) в 2.760.000 руб. в год.

Для того, чтобы из Баку доставить туф в Москву без перегрузок, необходимо иметь баржи, которые могли бы пройти по р. Оке и Москве-реке, где нормирующие глубины колеблются от 0,9—1 метра, а по р. Куре нормирующая глубина 1,20 метр. Таких барж, насколько известно, у Каспара нет, а использование морских барж, к тому-же имеющихся в ограниченном количестве, потребовало-бы еще одну перегрузку в Нижнем, что уменьшило бы выгодность водного пути. Поэтому постройка специальных барж неизбежна.

Если принять во внимание, что использование реки Куры для перевозки туфа в сумме 2.760.000 рублей, то перевозок дает годовую экономию стройка этих барж окупится в два-три года только экономией, получаемой от использования р. Куры.

Исходя из всех этих соображений, мы предлагаем следующий вариант.

В связи с проблемой артикского туфа, а также кутаисского гранита в эриванского цветного мрамора — использовать р. Куру от Тифлиса, вернее—от ст. Навтлуг.

Таким образом, операции с выгрузкой и нагрузкой сократятся в мы будем иметь прямой путь (на новых баржах) Навтлуг—Москва или другой пункт назначения груза.

В настоящее время, когда по Закавказской железной дороге перевозки туфа, гранита и мрамора не производятся, закавказская магистраль с трудом справляется с наличными перевозками. Перевозка туфа по Куре сильно разгрузит линию Тифлис — Баку, т. к. артикский туф и эриванский мрамор с эриванской ветки Зак. ж. д. могут прямо поступить на речную пристань в Навтлуге.

Если принять во внимание, что пропускная способность водного пути равняется пропускной способности шестиколейной железной дороги и стоимость перевозки одной тонны туфа Навтлуг — Баку по железной дороге обойдется 8 р. 08 к., а по р. Куре — Навтлуг — Баку—4 р. 09 к., т. е. вдвое дешевле, то выгодность использования этого варианта не вызовет сомнений.

Т. С. СПРИНКВЕЛИ.

5 тираж второго займа

БАКУ, 9-XII. (Наш кор.). Началась широкая подготовительная кампания к 5-му тиражу 2-го займа индустриализации, который состоится в Баку 20—22 декабря во дворце культуры. Для популяризации идей гос. займа организуется 20 рабочих бригад, которые в течение десяти дней проведут работу в рабочих клубах, кино и селах Бак. округа. В тиражной комиссии примут участие представители рабочих и крестьян соседних республик. На тираж будут организованы экскурсии рабочих, а также крестьян близлежащих сел. В дни тиража продажа облигаций будет производиться и в самом помещении тиража.

Инженерно-технические силы Эривани

ЭРИВАНЬ, 9-XII. (Закгаг). — Состоялось общее собрание инженеров, техников и рабочего актива Эривани, заслушавшее доклад предсовнаркома тов. Тер-Габриеля

ДОГОНЯЙТЕ ЛУЧШИХ

СОЦИАЛИСТИЧЕСКОЕ СОРЕВНОВАНИЕ НА ПРЕДПРИЯТИЯХ ЗСФСР ЗА КОРОТКИЙ СРОК ДАЛО ЗНАЧИТЕЛЬНЫЕ РЕЗУЛЬТАТЫ. КРИВАЯ ПРОИЗВОДСТВЕННЫХ УСПЕХОВ НЕУКЛОННО ПОЛЗЕТ ВВЕРХ. НО ЭТИ УСПЕХИ БЫЛИ БЫ ЕЩЕ БОЛЬШЕ, ЕСЛИ БЫ ХОЗЯЙСТВЕННИКИ И ОБЩЕСТВЕННЫЕ ОРГАНИЗАЦИИ ОКРУЖИЛИ СОРЕВНУЮЩИХ РАБОЧИХ ВНИМАНИЕМ И ПОДДЕРЖКОЙ, ЕСЛИ БЫ ЖИВОЕ СОДЕЙСТВИЕ ТРУДОВОМУ ГЕРОИЗМУ РАБОЧИХ НЕ ПОДМЕНЯЛОСЬ ПОТОКОМ БУМАЖНЫХ ДИРЕКТИВ

НЕ УСПОКАИВАТЬСЯ ДОСТИГНУТЫМИ УСПЕХАМИ!

К НОВЫМ БОЯМ ЗА ТЕМПЫ, ЗА СНИЖЕНИЕ СЕБЕСТОИМОСТИ, ЗА ВЫСОКУЮ ПРОИЗВОДИТЕЛЬНОСТЬ ТРУДА, СОМКНУТЫМ СТРОЕМ В АТАКУ НА РАЗГИЛЬДЯЙСТВО, РВАЧЕСТВО, НА БРАК И ВЕКОВУЮ КОСТНОСТЬ!

Печатники и деревообделочники отстают

Социалистическое соревнование по **Аджаристану** дало весьма положительные результаты. Всего по республике было заключено 148 хозяйственно-политических договоров. В некоторых местах при составлении договоров были допущены грубые ошибки: договоры не были увязаны с контрольными цифрами и хозяйственными планами. На **табфабрике «Восток»** при заключении договора было указано — повысить производительность труда на 17 проц., но когда рабочие ознакомились с промфинпланом, стало очевидным, что производительность труда можно повысить на 27 проц.

Особым достижением является повышение интереса рабочих к производству. Если до соревнования производственные совещания собирались от случая к случаю, то теперь они созываются систематически. Количество рабочих, принявших участие в работе совещаний в период соревнования, увеличилось на 1.453 чел.

Проверкой установлено, что во время соревнования на предприятиях поднялась производительность труда, снизилась себестоимость продукции и улучшилось ее качество. Так, по Азнефтестрою производительность труда повысилась на 40 проц., машинострою — 30 проц., табфабрике — 28,7 проц. На работах по восстановлению мостов Зак. жел. дорог производительность труда поднялась на 70 проц. По остальным предприятиям производительность поднята до 20 проц.

Неменьшие достижения имеются и в области удешевления продукции. На постройках мостов Зак. жел. дорог за время соревнования с'экономлено 30.000 рублей. На чугунно-литейном заводе себестоимость чугунного литья снизилась на 24,8 проц. Средняя обработка одной тонны груза в порту снизилась от 1 руб. 90 коп. до 1 р. 72 коп. В машинотресте накладные расходы уменьшились на 25 проц.

Из рабочих писем

На углу Лермонтовской и ул. Мачабели есть частная лавочка. Под вывеской мелколавочной торговли частник устроил уголок, где каждый день происходит пьянка. Рядом с лавкой находятся рабочие дома и лавочник спаивает рабочих. Для вовлечения рабочих в свой «уголок» он отпускает вино и разные закуски в кредит.

Еркооп должен открыть здесь свой лоток.

Зелимхан.

Экспедиция комбината на станции Акара не имеет ни приемного пункта, ни медикаментов. Районный врач никогда не посещает этого района.

Б.

Гянджинский отдел народного образования заключил с ленинаканским ОНО договор по социалистическому соревнованию. Что сделано сторонами в области соревнования, культпросветработникам неизвестно до сих пор.

М—в.

Кутаисская суконная фабрика вызвала на соц. соревнование гянджинскую суконную фабрику.

А. С.

На боржомском газоналивочном заводе организовано внутризаводское соревнование между группами обвязчиков бутылок, грузчиков и др. Организовано также индивидуальное соревнование в пробочном цехе между сверлильщиками пробкозой коры и сортировщицами пробок.

Между соревнующими сменами рабочих завода устанавливаются переходящие призы. От Кавминразлива (Кисловодск), с которым у боржомского газоналивочного завода идет соревнование, затребованы сведения о его достижениях по скрепленной договором программе соцсоревнования.

Культотдел кутаисского окр. профбюро вызвал на соревнование культотдел совпрофа Аджаристана. Обе стороны обязуются к 1 апреля 1930 года полностью ликвидировать неграмотность среди производственных рабочих, выполнить задание СПСГ о добровольной ликвидации неграмотности среди неорганизованных трудящихся.

Г. А.

Автомастерские им. Сталина. Ударная бригада за сборкой автомобиля

Без учета и руководства

Социалистическое соревнование по Тифлису дало большие результаты в отношении выполнения производственных программ, снижения себестоимости, повышения производительности труда, уменьшения брака продукции и т. д. Так, по отдельным предприятиям соревнование дало следующее: на **шелкоткацкой фабрике производственная программа выполнена с превышением на 23 проц.** Вместо 73.000 метров выпущено 90 тысяч. Себестоимость метра снизилась с 5 руб. 42 коп. до 4 руб. 78 к., т.-е. на 11,8 проц.

На **заводе им. 26-ти** себестоимость на отдельные виды продукции снижена от 11 до 20 проц. Завод выполнил производственную программу с превышением. Вместо 2.600.000 руб. завод выпустил продукции на 2.633 тыс. руб. Прогулы в первом полугодии 1928-1929 года составляли 2,56 проц., а во втором полугодии уменьшились до 1,5 проц.

На кирпичных заводах производительность труда значительно повысилась. Если в прошлом году с мая по октябрь было заготовлено 10.735.000 кирпичей, то в этом году за тот же самый период при том же числе рабочих заготовлено 13.400.000 кирпичей. Качество кирпича намного улучшилось. Если в прошлом году вырабатывалось 50 проц. кирпича первого сорта, то в период соревнования выработано 83,5 проц. Прогулы также сократились: в прошлом году прогульных дней насчитывалось 2.461, в этом — 663 дня.

На кожевенном заводе № 1 производственная программа выполнена с превышением на 4 проц., при чем 2,4 проц. годовой программы выполнено за период соревнования. Производительность труда увеличилась на 25 проц.

На табачных фабриках программа также выполнена с превышением. Производительность труда на 1-ой таффабрике возросла на 20,2 проц., на 2-ой — на 35 проц. Себестоимость снизилась на 12,7 проц. (2 фабрика) и на 7,15 проц. (1 фабрика).

Работа производственных совещаний значительно оживилась. На них проработан ряд производственных вопросов, в результате на предприятиях введено много усовершенствований. Нередки случаи, когда рабочие по своей инициативе переходили на обслуживание двух-трех станков (ватная, бумагопрядильная и табачная фабрики).

Социалистическое соревнование охватило широкие слои рабочих и работниц.

Однако, соревнование на своем пути встречает немало затруднений. Так, при проверке выполнения хозяйственных договоров на предприятиях и на совещаниях ударных бригад рабочие жаловались, что **хозяйственники им оказывают недостаточную помощь при развертывании соревнования. Особенно слабо поставлен учет результатов соревнования,** из-за этого во многих местах трудно было выяснить первенство тех или иных цехов или бригад.

В настоящее время почти по всем предприятиям развернулось массовое соревнование по выполнению хозяйственных заданий на 1929-30 год. Заключаются договоры между предприятиями, цехами, сменами, бригадами и отдельными рабочими. Заключение новых договоров тормозится тем, что хозяйственные организации еще не составили промфинпланов и не расчленили заданий по отдельным цехам, сменам и бригадам.

И. С.

Соревнование у связистов

Тифлисский центральный телеграф заключил договор по соревнованию с киевским телеграфом. Кроме того, он был вызван на соревнование эриванской и ленинаканской почтово-телеграфными конторами.

Работники телеграфа, заключая договоры, ставили себе целью поднять производительность труда, укрепить трудовую дисциплину, улучшить качество работы, уменьшить брак продукции и снизить себестоимость.

Соревнование началось с урезанным на 15 проц. штатом. Несмотря на неблагоприятные условия летней работы, при сильно увеличенном наплыве телеграмм (курортный сезон), производительность труда не только достигла намеченного повышения на 20 проц., но перевалила за 40 проц. Норма выработки на каждого работника аппаратной увеличилась в среднем на 13,5 проц. Значительно окрепла трудовая дисциплина, изжиты опаздывания на работу и прогулы по неуважительным причинам. Себестоимость снижена на 19 проц. До соревнования обработка одной телеграммы обходилась 11,14 к., теперь—9 коп.

Качество телеграфной работы — возможно быстрая передача в установленные контрольные сроки телеграмм по проводам, а также своевременная доставка входящих телеграмм адресатам. Телеграф обменивает в сутки в среднем 9 тысяч телеграмм, из них около 5 тысяч исходящих и проходящих (транзитных). Из всего этого количества 38 проц. отработаны по аппаратам в сроки от 1 до 30 минут, 37 проц.— от 30 мин. до 1 часа и свыше часа отработано 25 проц.

По телеграфным правилам, телеграммы, передаваемые после поступления на телеграф позже 30 минут, учитываются, как замедленные. Значительный процент замедленных — результат длительных остановок (перерывов телеграфного действия) по причине плохого состояния телеграфных линий, небрежного ведения ремонтных работ и отчасти слабой квалификации технического персонала.

Что касается доставки телеграмм адресатам, то контрольные сроки здесь не достигнуты. Фактическая доставка производится в среднем в 1 час 30 минут вместо намеченных, 50 минут. Более быстрой доставке мешают трудности розыска адресатов и высокие нормы нагрузки. Вопрос доставки изучается бюро рационализации. Уклонение рассыльных от индивидуального соревнования также отражается на доставке.

Проверочные бригады выявили, что в соревнование втянуты не все работники. Производственная комиссия не сумела заинтересовать соревнующих и не организовала конкурса на лучшего работника, нет фонда премирования и т. д.

За время соревнования было 8 производственных совещаний, на которых разобрано 15 вопросов. Из них проведено в жизнь 10. Производственное собрание не практиковало обмена протоколами с предприятиями, заключившими с нами договоры. Сводки от некоторых предприятий (Ленинакан) поступали очень редко. Культурное обслуживание соревнования велось слабо, особенно клубом.

Отмечено также слабое участие в соревновании молодежи (отсутствие ударных групп) и технических сил.

А. Л.

Наши достижения

Итоги соцсоревнования на фабриках текстилькомбината в Ленинакане, согласно данным проверочной комиссии, рисуются в следующем виде: **на прядильной фабрике** в октябре 1928 года произведено пряжи 30 тонн, а в сентябре 1929 г. — 100 тонн. Но все же производственный план недовыполнен на 40 проц., т. к. он предусматривал выработку 200 тонн. Себестоимость 100 кило в октябре прошлого года составляла 225 рублей, а в сентябре этого года — 220 рублей. По плану же должна была составлять 214 рублей, недовыполнение плана на 3 проц. **На ткацкой фабрике** в октябре 1928 г. получено 189.000 метров бязи, а сентябре 1929 г. —430.000 метров; производство поднялось на 226 проц. Производственный план выполнен на 102 проц., план же снижения себестоимости недовыполнен на 11 проц. **Трикотажная фабрика** в октябре 1928 г. дала 4.345 килограммов, в сентябре же 1929 г.—7.100 клг. продукции. Производство поднялось на 63 проц. Производственный план недовыполнен на 37,5 проц. Себестоимость продукции снижена на 49 проц., против 30 проц., предусмотренных планом.

В механическом цехе работали 6 бригад, выполнивших в сентябре производственный план на 102,9 проц., против 99 проц. в мае.

Решения ноябрьских пленумов ЦК и ЗКК ВКП(б)—в массы

Директива ЗКК ВКП (б)

ЗКК ВКП (б) предложил всем партийным организациям Закавказья развернуть популяризацию решений ноябрьского пленума ЦК ВКП (б) в партийных и комсомольских организациях, а также среди широких беспартийных рабочих и бедняцко-середняцких масс.

Эту проработку решений пленума ЦК ВКП (б), в особенности на беспартийных рабочих и крестьянских собраниях и в печати, согласно указания ЗКК необходимо связать с основными задачами хозяйственного строительства в ЗСФСР, вытекающими из решений ноябрьского пленума ЦК и из последних директив ЦК ВКП (б), о дальнейшей работе Закрайкома ВКП (б).

Все парторганизации Закавказья должны проработать решения ноябрьского пленума ЦК ВКП (б) на собраниях партийных и комсомольских ячеек, а печать—популяризировать решения пленума на страницах газет.

Кроме того, доклады об итогах ноябрьского пленума ЦК должны быть проведены в городе и в деревне на широких собраниях рабочей и крестьянской молодежи, организуемых комсомолом под руководством парторганизаций.

Проработка докладов на рабочих собраниях (а также на собраниях красноармейцев, учащихся, служащих) должна иметь своей целью мобилизовать все силы рабочих и городских пролетарских общественных организаций на дело повышения производительности труда, снижения себестоимости продукции и стоимости строительства и широкого привлечения рабочих к руководству и непосредственной практическо-организаторской работе в деревне.

Проработка докладов об итогах пленума на собраниях в деревне должна привести к мобилизации масс батраков, бедняков и середняков вокруг задач подготовки и проведения весенней сел.-хозяйственной кампании, в особенности вокруг задачи развертывания коллективизации и проведения местного агроминимума как в совхозах и колхозах, так и в индивидуальных бедняцких и середняцких хозяйствах. При этом исключительное внимание должно быть обращено на усиление работы групп бедноты в организацию бедняцко-середняцких масс на борьбу против кулачества.

Одновременно с проработкой решений пленума на широких собраниях эти решения должны быть проработаны также по всем звеньям партийного просвещения, для чего соответствующим образом дополняется программа единых партийных школ и делегатских женских собраний и организуются специальные кружки по изучению решений пленума для партийного и комсомольского актива. В вечерних совпартшколах и предметных кружках проработке решений пленума будет посвящено не менее двух занятий. Заочным комуниверситетом и заочными совпартшколами будут разработаны и разосланы слушателям специальные задания.

Наряду с проработкой решений пленума ЦК, Заккрайкомом предложено провести также проработку решений ноябрьского пленума ЗКК ВКП (б). Эта проработка должна пройти также путем постановки на собраниях парт. и КСМ ячеек специальных докладов, включения вопросов, отражающих решения пленума ЗКК, в программы единых партшкол, совпартшкол, делегатских собраний, предметных кружков, кружков текущей политики, ЗаоКУ, ЗаоСПШ и т. д.

В Ленинском районе Баку

По итогам и решениям ноябрьского пленума ЦК ВКП (б) в Ленинском районе намечена большая разъяснительная работа, которая продлится до 15-е января.

Прежде всего 2-го декабря по итогам пленума проведен уже районный партактив.

5-го декабря доклады о решениях пленума стояли на 33 собраниях парт'ячеек вместе с комсомолом. Но здесь получилось недоразумение в результате недоговоренности между АППО БК и РК: райком на партийных собраниях проводит по **одному** докладу по всем решениям пленума, а АППО БК за 2-3 часа до открытия ячейковых собраний прислал директиву: «докладу об итогах ноябрьского пленума посвящается **два заседания парт'ячеек».** На первом заседании делается доклад «Об индустриализации страны и о кадрах народного хозяйства», а на 2-м «Об итогах и дальнейших задачах колхозного строительства».

Таким образом, по милости неторопливых работников АППО БК 33 ячейки района решения пленума ЦК проработали только на одном собрании и по всем вопросам сразу, а 31 посвятят пленуму два собрания.

Итогам пленума ЦК будут посвящены также два занятия во всей сети партпросвещения и, кроме того, будут созданы специальные кружки по изучению решений ЦК.

На широких рабочих собраниях по промыслам и заводам обсуждение итогов пленума ЦК будет увязываться с пересмотром контрольных цифр данного промысла или мастерской. В основу этой работы будут положены практические мероприятия выполнения пятилетки в четыре года, а на некоторых промыслах—в 3½ и даже в 3 года.

На раз'яснение решений пленума переключается и работа клубов, стенных газет, районной радио-сети. Вообще вся рабочая общественность в течение месяца-полтора должна заниматься изучением решений пленума ЦК ВКП (б) и перестроить все участки массовой работы к наиболее полному, быстрому и решительному выполнению тех серьезнейших задач, которые поставил перед всеми организациями ЦК ВКП (б).

В. К.

Резолюция общегородского партсовещания Степанакерта

СТЕПАНАКЕРТ, 9-XII. (Закгаг). В Степанакерте состоялось общегородское партийное собрание совместно с комсомольским активом.

С докладом о решениях ноябрьского пленума ЦК ВКП (б) и пленума Заккрайкома выступил председатель ЦКК АКП (б) **т. Горчаев.**

После оживленных прений принята резолюция, присоединяющаяся ко всем решениям ЦК ВКП (б) и ЗКК и обещающая приложить все силы для проведения их в жизнь.

Собрание считает правильным решение о выводе т. Бухарина из состава политбюро и предупреждение т. т. Томского и Рыкову. Собрание, с удовлетворением отмечая признание ими своих ошибок, требует доказательства этого на практической работе.

Собрание приветствует также решение ЦК о посылке 25.000 рабочих в деревню и просит ЦК АКП (б) ускорить посылку в АОНК группы бакинских рабочих от станка для усиления работы в деревне и в колхозах.

Отмечая слабый темп переустройства деревни, слабую работу парторганов среди бедняцко-батрацких масс, засоренность низовых органов и колхозов АОНК кулацкими и чуждыми элементами, тормозящими работу по социалистическому строительству, собрание предложило обкому усилить работу в этом направлении.

Собрание целиком присоединяется к решениям ЦК и ЗКК о дальнейшей работе ЗКК и реорганизации органов управления в республиках и автономных областях.

«ЛЕГКАЯ КАВАЛЕРИЯ» В СКЛАДАХ «СОЮЗХЛЕБА»

Для выяснения условий хранения хлебопродуктов и состояния складов «Союзхлеба» торгово-кооперативная группа РКИ Грузии произвела налет на склады «Союзхлеба».

Неприспособленность складов для хранения муки, антисанитария, несоблюдение противопожарных мероприятий — основные недочеты, обнаруженные при налете.

Из 17 складов хлебопродуктов «Союзхлебу» принадлежат в Тифлисе только три склада на так называемой базе (Дидубе), вместимостью в 480 вагонов. Остальные 14 складов, вместимостью в 742 вагона, «Союзхлеб» арендует у разных госучреждений (исполком, жел. дорога, Совторгфлот и др.). Приспособленными специально для хранения хлебопродуктов можно считать **только 3 дидубийских склада.**

В отношении санитарии положение складов считать удовлетворительным никак нельзя. **Городские склады совершенно не дезинфицируются** даже после пребывания в них зерна, зараженного вредителем (долгоносиком, клещем и т. п.)

Большинство мешков с мукой на городских и железнодорожных складах из'едено крысами. Пол весь в крысиных норах. Зав. складами ждут особых инструкций по борьбе с грызунами и не принимают никаких мер.

В городских складах **специальной вентиляции не установлено** и склады проветриваются только тогда, когда идет погрузка или разгрузка и двери открыты. В складе № 13 (по ул. Бебеля) на полу были обнаружены **папиросные окурки** в большом количестве, хотя курение в складах запрещено. **Плевательниц найти нельзя ни в одном из складов.** В 13-ом же складе весь пол загрязнен плевками—тут же сложены мешки с мукой.

На складе «Союзхлеба» в Навтлуге (помещение товарной станции жел. дороги) рядом с мешками муки свалены какие-то банки, мешки с фасолью и другими продуктами, **пол сплошь засорен.**

Некоторое внимание, хотя и слабое, уделено противопожарным мероприятиям на базе и в первых двух складах, принадлежащих «Союзхлебу».

На базе необходимо создать специальную ночную охрану от пожара.

Недостаточная вместимость складских помещений заставляет класть муку штабелями до 16-ти ярусов, в то время как при нормальном хранении укладка свыше восьми ярусов недопустима. Укладка сверх нормы создает излишние накладные расходы (приходится часто перекладывать мешки с мукой, чтобы предотвратить ее порчу).

В складе № 1 (Дидубе) был обнаружен случай порчи большого количества (около 50 вагонов) овса гос. фонда. По этому делу арестован заместитель зав. складами.

Дорога к базе, начиная от скакового круга (около 1½ километра), — сплошь в рытвинах. В ненастную погоду здесь машины застревают в грязи и нередки поломки (исполкому необходимо позаботиться о ремонте дороги).

Торгово-кооперативная группа РКИ Грузии, основываясь на своих наблюдениях, [illegible] к выводу, что для устранения всех этих дефектов необходимо сконцентрировать все склады «Союзхлеба» в одном определенном месте. Строящийся сейчас в Дидубе новый склад, конечно, не разрешит окончательно этого вопроса (рассчитан на хранение 280 ваг.).

Задачи животноводческой кооперации в Грузии

(К учредительному с'езду «Животноводсоюза»)

Животноводство в сельском хозяйстве Грузии играет гораздо большую роль, нежели в сельском хозяйстве других союзных республик.

В Грузии имеются полукочевые группы населения, основным источником существования которых является животноводство. Удельный вес животноводческой продукции всего животноводства во всем сельском хозяйстве достигает 33,9 проц. (крупный рогатый скот — 16 проц., овцеводство — 6, птицеводство—6,3, свиноводство—4,2, шелководство с пчеловодством—1,4 проц.).

В последнее время животноводство в Грузии переживает кризис: например, по материалам обследований РКИ за два последних года уменьшение овец доходит до 27 проц. Кризис этот является результатом неурегулированности кормовой базы, отсутствия агро-зоотехнической работы, слабого темпа строительства животноводческих колхозов, дефектов налогового обложения животноводов и т. д. Существующая сеть животноводческих товариществ до последнего времени обращала мало внимания на кооперирование животноводов вокруг производственных процессов, занимаясь, главным образом, торговыми операциями.

Разрешение кормовой базы тесно связано с пастбищным вопросом. Установившаяся практика аренды пастбищных участков мешает развитию животноводства и ставит под угрозу дальнейшее его развитие. При взыскании арендной платы за пастбища грубо нарушаются установленные правительством нормы. Так, в 1929 году, с согласия ахалкалакского исполкома, взыскано с овцеводов, членов т-ва «Бирлик», за участок Чирбулах в 600 гектаров 4 тыс. рублей, т. е. 6 руб. 67 коп. за гектар, вместо 1 руб. 55 коп. по норме; в Ленинаканском уезде за гектар уплачено 7 рублей; в Азербайджане вместо положенных по нормам 6.000 руб. взыскано 22.000 руб. и т. д. Обращают на себя внимание и разные сборы с животноводов, устанавливаемые местными органами, независимо от социального положения животноводов.

В деле под'ема и социалистического переустройства животноводства большое значение приобретает работа специальной производственной системы животноводческой с.-х. кооперации. В соответствии с июньским постановлением ЦК ВКП (б), система сел.-хоз. кооперации Грузии уже перестроила организационную структуру существовавших животноводческих товариществ — «Мцкемеч», «Бирлик», «Тергис-Хеви» и т. д. Вместо крупно-районных первичных товариществ организованы поселковые производственные товарищества и их районные об'единения. Усиливается также строительство специальных животноводческих колхозов. На сегодняшнем учредительном с'езде «Животноводсоюза» Грузии впервые будут представлены поселковые производственные товарищества. Учредительному с'езду придется подвести итоги проделанной работе и наметить основную линию и программу дальнейшей работы.

С'езд животноводческой кооперации созывается в момент, когда вся система сел.-хоз. кооперации перестраивает организационную структуру, формы и методы работы, — когда она пятилетку подходит к вопросу реконструкции сельского хозяйства. Перед животноводческой кооперацией в этот период реорганизации стоят громадные задачи в области развития животноводства и направления этой отрасли хозяйства по руслу обобществленного сектора. В социальном составе животноводческих товариществ, вследствие слабой организации и помощи бедноте, несколько больше представлены зажиточные группы. Поэтому особое значение приобретает достроение низового звена животноводческой кооперации, усиление производственного кооперирования и строительство специальных животноводческих колхозов, ускоренное вовлечение батраков и бедняцко-середняцких хозяйств в систему животноводческой кооперации.

Параллельно с этим одной из основных задач животноводческой кооперации является агрикультурно-зоотехническая работа. Улучшение породы скота (метизация), сохранение молодняка от убоя, развитие травосеяния, культурный уход за животными, кооперирование и коллективизация на этой основе батрацко-бедняцких и середняцких масс крестьянства находятся в неразрывной связи с общей работой всей животноводческой кооперации. В этом отношении большую роль сможет сыграть практика контрактации как могучий фактор под'ема сельского хозяйства.

Большое значение для животноводческой кооперации имеют вопросы первичной переработки животного сырья. Кооперирование средств населения вокруг предприятий по первичной переработке (молочно-сыроваренные заводы, беконные заводы, кишечные заводы и т. д.) должно быть поставлено во главу угла практической работы.

Внимание местных советских, кооперативных и других общественных организаций и агрономии должно быть привлечено к вопросам развития животноводства. Немедленно же надо приложить все усилия к подготовке и воспитанию новых кадров социалистических кооператоров из батраков, бедняков и середняков-животноводов. Животноводческим кооперативам следует ввести в практику производственные совещания по вопросам животноводства.

Разрешение стоящих перед организуемым Животноводсоюзом задач немыслимо без активного участия широких кооперированных масс. Живая связь с местами, внимательное отношение к предложениям, исходящим от низовых органов, смелое разоблачение ошибок, недочетов и злоупотреблений, твердый отпор всяким кулацким поползновениям, — этим должна характеризоваться дальнейшая работа. Только при этих условиях возможно шагнуть вперед к социалистической деревне.

Н. ЛАЧКЕПИАНИ.

ЗАЕМ ПЯТИЛЕТКИ

СРОК РЕАЛИЗАЦИИ — 1 ЯНВАРЯ

Срок реализации займа как в городе, так и в сельских местностях продлен, по решению Всесоюзной комиссии содействия государственному кредиту и сберегательному делу, до 1 января.

ПОДПИСКА ДОСТИГЛА 35 МИЛ. Р.

На 1 декабря в ЗСФСР реализовано на 35 мил. руб. с лишним облигаций 3-го займа (по коллективной подписке на 30 мил. руб., т. е. 125 проц. увеличенной контрольной цифры; неорганизованный сектор дал 1.105.000 руб., или 93 проц. новой контрольной цифры; в деревне реализовано всего на 4 мил. руб., т. е 56 проц. нового задания).

Сумма реализации по коллективной подписке ставит ЗСФСР в первые ряды среди республик Союза. По подписке на неорганизованном секторе ЗСФСР занимает третье место, а по крестьянской—последнее. На заседании Зак. комиссии содействия докладчик тов. Сафарян отметил, что ЗСФСР дана слишком высокая контрольная цифра реализации займа в деревне.

I-АЯ КОНФЕРЕНЦИЯ ТРУДЯЩИХСЯ ЕВРЕЕВ ТИФЛИСА

ОЗЕТ за последние годы прикрепил к земле тысячи евреев на Украине, в Крыму и в других районах Союза, комитеты бедноты дали рынку труда квалифицированную рабочую силу. Одним из многочисленных доказательств тому, что евреи могут работать на производстве наравне с рабочими других национальностей, служит деятельность комитета помощи трудящимся евреям в гор. Тифлисе.

— В Тифлисе,—говорит председатель комитета тов. Линецкий, — комитет бедноты организовался 25 сентября 1928 г. За 8 месяцев комбеду удалось пустить в ход 12 предприятий, в которых работают 443 рабочих и служащих евреев. По приблизительному подсчету на иждивении рабочих и служащих комбеда находится свыше 2.200 чел. В ближайшее время количество рабочих в артелях будет доведено до 700 чел. Средняя заработная плата уже достигла 80 руб. Для обучения вступающих в комбед кадров приглашены высококвалифицированные мастера. За последнее время качество продукции предприятий комбеда значительно поднялось и сбыт ее на рынке полностью обеспечен.

— Однако, — говорит докладчик,— комбед является временной организацией и рассчитывать на постоянное существование его не приходится. Выполнив основную задачу — приобщив еврейские трудящиеся массы к социалистическому строительству — создав из евреев квалифицированные кадры рабочих, комбед закроется. Об этом должны знать все, кто склонен видеть в комбеде национальную или экономическую базу. Другой задачей комбеда является освобождение еврейской бедноты от религиозного влияния. В этом направлении комбед имеет уже значительные достижения: ежедневно приходят евреи и еврейки, соглашающиеся работать и в субботние дни, отход от синагоги увеличивается с каждым днем.

В настоящее время комбед прорабатывает вопрос о переброске своей работы и в районы Грузии.

Недостаточно велась культурная работа среди трудящихся евреев, но с ремонтом клуба в помещении бывш. синагоги культурная работа оживится.

Конференция признала деятельность правления комбеда вполне удовлетворительной. Конференция полностью приветствует мероприятия партии и власти в области землеустроения трудящихся евреев и трудовой помощи им путем организации трудовых артелей.

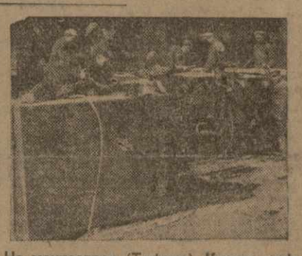

На мачтостроке (Тифлис). Клепка нефтяных резервуаров, заказанных Азнефтью

ЧИСТКА КОЛЛЕГИИ ЗАЩИТНИКОВ

ЗАСОРЕННОСТЬ НА 80 ПРОЦ.

Около десятка б. министров и их заместителей, б. князья, б. купцы, б. крупные чиновники, б. полковники и «бывшие» других категорий составляют 80 проц. всего состава тифлисской коллегии защитников. Они всячески препятствовали проведению в жизнь мероприятий, направленных к оздоровлению коллегии. Все начинания в этой области наталкивались на броню сопротивления со стороны огромной части судебных защитников.

КРУГОВАЯ ПОРУКА

Бывшие «снятельные особы» вели за собой «массу». Бывший министр юстиции после установления советской власти вошел в коллегию защитников не один — он привел туда и бывших своих служащих. Конечно, бывш. служащий министра не будет выступать против быв. патрона. Так и идет. За первые три дня чистки не было ни одного случая выступления против вычищаемых судебных защитников со стороны других защитников.

НЕВЕЖЕСТВО НА 100 ПРОЦ.

На чистке юристы с высшим образованием, имеющие 10-20-30-летнюю практику, не смогли ответить на вопрос — что такое право?

Один из юрисконсультов ВСНХ — Арсенишвили, юрист дореволюционной формации, даже не ведает, какие были за последнее время изданы законы, характерные для периода реконструкции народного хозяйства. Он не знает о новых правилах приема и увольнения, закона о трудодисциплине, о мерах против срыва хлебозаготовок и многого другого.

МЕЩАНЕ И ОБЫВАТЕЛИ

Неграмотность и невежество многих суд. защитников выливаются в обывательщину. Представители этой категории судебных работников не интересуются элементарными сведениями, которые ежедневно можно черпать из любой газеты. Например, сын богатого купца и сам бывший купец Ахвердов не ведает ничего о том, что буржуазный суд и органы политического сыска демократических стран — Америки, Франции и др. — сурово расправляются со своими классовыми врагами.

«НЕ ЗНАЛ, БУДУ ЗНАТЬ»

Юрисконсульт наркомзема, бывший меньшевистский министр юстиции Месхишвили, считает вполне нормальным, что нередко он выступает на суде защитником по делам растратчиков и других подсудимых, причинивших ущерб госучреждениям. На чистке он доказывал, что нет закона, запрещающего ему, как юрисконсульту, делать это. Ему заяли закон, разрешающий выступать на суде юрисконсультам в качестве защитников по таким делам **только по назначению** суда и президиума коллегии защитников. Месхишвили ответил просто: «Я не знал этого закона, впредь буду его придерживаться» (закон издан в феврале прошлого года).

Чистка продолжается. Чистке пока подверглось 13 чел. След. заседание —12 декабря, в 6 час. веч., в большом зале СПСГ.

ЧИСТКА СОВ. АППАРАТА

С ПОМОЩЬЮ РАБОЧИХ БРИГАД

Последний день чистки ТУЭС

В субботу, 7 декабря, состоялось последнее заседание по чистке ТУЭС. Собрание остановилось на личности одного Джомарджидзе.

Джомарджидзе сам говорил, что он из «семьи с достатком», а его поправляли: «из семьи богача-купца». Он говорил, что он ушел с ряда мест сам; а ему возражали, что он был уволен, да еще с позором и т. д. Наиболее интересным моментом является то, что против него выступали его же родственники, пришедшие на чистку. Кстати, Джомарджидзе лишь недавно прошел чистку на бирже труда.

Но не в этом главная суть последнего заседания. Комиссия по чистке решила пополнить до сих пор чувствовавшийся недочет в обсуждении работы самого аппарата. Поэтому большая часть последнего заседания была посвящена именно вопросам рационализации аппарата ТУЭС. Предложений было выдвинуто очень много. **По мнению рабочих бригад,** в ТУЭС не нужна должность главного инженера, ибо он не ведет никакой технической работы. Надо улучшить **дело снабжения,** так как до сих пор некоторые необходимейшие массовые предметы заказываются частнику. Надо **выдвинуть рабочих в отдел,** надо перестроить работу ТУЭС в целом, создав в нем только два отдела—коммерческий и технический. Во всяком случае, надо уменьшить число заведующих, которых в ТУЭС слишком много, и **улучшить обслуживание абонентов и сети.** Сейчас абоненты, сделав проводку, ждут присоединения сети иногда по два месяца, а сама сеть далеко не в порядке.

Эти предложения как бы суммировали все, что было сказано во время чистки ТУЭС. Поэтому метод, примененный комиссией по чистке ТУЭС и заключающийся в обсуждении работы аппарата, в итоге всей чистки можно считать здоровым.

Дела и заявления

Уже несколько дней, как в наркомземе началась чистка, которая проходит при самом активном участии не только работников наркомзема, но и крестьян. Комиссия решила подвергнуть чистке **всех без исключения работников НКЗ;** это даст возможность тщательно проверить деятельность аппарата в целом и отдельных его звеньев.

Чистка началась с руководителя финансового отдела и бухгалтера Гурджия:

— Груб, имеет грешки по части протекции, но хороший работник.

Таково мнение комиссии, и выступавших в прениях. Сам Гурджия не отрицает, что он груб, и откровенно заявляет:

— Главный бухгалтер должен быть грубым, иначе и не может быть (?!).

С политической «декларацией» выступил юрисконсульт наркомзема Алексеев-Месхиев. Он — из дворян, бывш. член партии социалистов-федералистов. После февральской революции — видная фигура в партии социалистов-федералистов, затем — министр юстиции меньшевистского правительства. С установлением советской власти перестал занимаиться политикой. Такова биография Алексеева-Месхиева, который теперь горячо призывал собрание сосредоточить все усилия и всю энергию на осуществлении пятилетки.

Эта установка была в конец поколеблена другим заявлением Алексеева-Месхиева — о реорганизации судебной защиты на коллективных началах. Алексеев-Месхиев был против «общего котла», считая, что это не принесет пользы, но все-таки согласился с мнением большинства. Прижатый к стенке вопросами председателя, Алексеев-Месхиев, наконец, соглашается, что такого рода реорганизацию можно отнести к положительным явлениям.

В «человкое» положение попал другой юрисконсульт — Абакелия. По поручению наркомзема он защищал дело о снятии одного работника наркомзема. На суде Абакелия утверждал, что сотрудник снят правильно. В частной же беседе с этим же сотрудником он заявил, что его не надо было снимать.

Свое поведение Абакелия оправдывает несколько своеобразно.

— Как официальный представитель учреждения, я, мол, был обязан «добросовестно» выполнить обязанности. Но, как частное лицо, я имел право высказать свое личное мнение и соболезнование «пострадавшему».

Столь оригинальная точка зрения на справедливость рекомендует юрисконсульта, как человека, формально относящегося к своим обязанностям и не уяснившего до сих пор основ советского законодательства.

Три часа посвятило собрание секретарю коллегии Свимонишвили. На службу секретарь коллегии является «по настроению» — в 10, в 12 часов, да и потом любит прогуливаться по отделам. Не ведет общественной работы. Груб с подчиненными.

Поведение Свимонишвили на чистке оставляло желать много лучшего. Чего стоит хотя бы такая фраза:

— Я не специализировался по чистке и потому не сумел достаточно ярко осветить свою работу (?!).

Выступавшие в прениях утверждали, что Свимонишвили не нагружен.

Свимонишвили безуспешно пытался защитить начальник административно-финансового управления Кечакмадзе.

Обо всех хорошие отзывы

В Кутаисе рабочая бригада при РКИ закончила предварительное обследование и изучение аппарата кутаисского земотдела и передала поступившие материалы в комиссию по чистке. На-днях начнется чистка земотдела. **Бригада выявила факты протекционизма, бюрократизма и искривления классовой линии в вопросах землеустройства.** Обнаружено, что землемеры Люмидзе и Буадзе укрывали излишки земель, принадлежащих кулакам. Администрация давала обо всех служащих хорошие отзывы, поэтому бригаде было особенно трудно работать.

До сих пор администрация не представила еще всех трудовых списков. Материалов по чистке поступает мало. Проверке подлежат 54 человека, а материалы поступили только на 12. Члены рабочей бригады — рабочие суконной, шелкомотальной фабрик, типографии — активно работают.

Закончена чистка Зак. НКФ

В Зак. НКФ чистке было подвергнуто 25 работников из 170.

В беседе с нашим сотрудником председатель комиссии по чистке т. Агнетинский указал, что общественность Закнаркомфина активно проявляла себя только при обсуждении работы аппарата в целом, по докладам начальников различных управлений. Наоборот, за немногими исключениями в отнош

КЛУБ РАБ. НАР. ХОЗ. (пр. Руставели, 21).

Сегодня, во вторник, 10 декабря, в 7 час. вечера,
собрание горно.металлической п/секции

1. „Об организации Закгеолразведуправления"—тов. Габуния.
2. „О новой организации горной промышленности"—тов. Тер-Давыдов

В 8 час. вечера
вечер отдыха стройсекции

1. „Путевые заметки по археологии". Докл. архитектор Калашников.
2. Обсуждение положений конкурсного дела.
3. Выступление живой газеты „Кр. физкультурник".
4. Кино.

Продолжение доклада стройсекции **о постройке цем. завода**
ОТЛОЖЕНО
6675 О дне доклада будет об'явлено.

СМОТР СВЯЗИ
СМОТР В АРМЕНИИ

ЭРИВАНЬ, 9-XII. (Закгаг). — Комиссия, выделенная для проведения смотра связи, имела несколько заседаний. Выпущено воззвание к рабочим и крестьянам, раз'ясняющее роль и значение смотра. Приняты необходимые меры к привлечению к смотру внимания широкой советской общественности. Из работников аппарата связи выделены товарищи для докладов, посвященных задачам смотра, на крупных фабриках, заводах и в коллективах.

Администрация аппарата связи в Армении обратилась к работникам связи с товарищеским письмом, призывая оказывать всемерное содействие островым комиссиям на местах и в центре, не скрывать дефектов и шероховатостей, мешающих четкой работе аппарата связи.

КРАЙ, ЛИШЕННЫЙ ТЕЛЕФОННОЙ СВЯЗИ

В Нах. ССР до сих пор не оборудована телефонная сеть. В округах АССР, ССРА и ССРГ налажена телефонная связь низовых организаций с районными центрами, а также и с республиканским центром. В Нах. ССР телефонной связи нет даже в гор. Нахичевани. Почему-то уполнаркомпочтель не уделяет должного внимания установлению здесь нормальной телефонной связи.

Кроме связи между округами и районами Нах. ССР, необходима связь и азербайджанскими и закавказскими центрами.

Соответствующим организациям в срочном порядке надо ликвидировать столь ненормальное положение.

И. Тагиев.

ЭЛЕКТРИФИКАЦЯ

Президиум ВСНХ СССР утвердил план строительных работ по электрификации Грузии. В этом году должны быть продолжены работы по сооружению первой очереди РионГЭС и приступлено к работам второй очереди на РионГЭС и гидростанции им. Ленина. Кроме того, будут продолжены работы по проведению высоковольтной линии передачи РионГЭС—гидростанция им. Ленина, а также сооружена высоковольтная передача для Сурамского перевала. На работы по РионГЭС ассигнуется в 1929-30 г. 11½ мил. руб., по гидростанции им. Ленина—2.100.000 руб.

В Армении будет приступлено к строительству новой Канакирской гидростанции, мощностью в 16.000 киловатт (ассигнуется 1 мил. руб.); будут продолжены работы на ДзораГЭС и по сооружению линии электропередачи ДзораГЭС — Караклис. На работы по ДзораГЭС ассигнуется 5½ мил. руб. (Закгаг).

ВЛОЖЕНИЯ В ЧАЙНУЮ ПРОМЫШЛЕННОСТЬ

СТО определил размер капитальных вложений в чайную промышленность в сумме 22,6 мил. р. и постановил использовать в этом году под чайную культуру новых 6,5 тыс. га. СНК Союза утвердил финансирование чайной культуры в ЗСФСР на 1929-30 г. в размере 7.600.000 руб. Долгосрочный кредит (на 12 лет) для совхозов и колхозов на закладку плантаций установлен из 3 проц. годовых, с погашением, начиная с шестого года, в первом году—10 проц. ссуды, а в последующие равными долями по 15 проц. Для индивидуальных бедняцких хозяйств (10 лет) из 4 проц., с погашением, начиная с шестого года, равными долями в течение 5 лет.

Для середняцких хозяйств (9 лет) из 5 проц., с погашением в те же сроки равными долями.

ДОСТАВКА ДРОВ ОТСТАЕТ ОТ ПЛАНА

Месяца два тому назад в «Заре Востока» были помещены тревожные сведения о положении на дровяном рынке. Сведения говорили, что Тифлис может очутиться перед лицом серьезного дровяного кризиса.

С тех пор положение несколько улучшилось и дрова стали поступать на тифлисский рынок. Однако, вчера наш сотрудник получил от инструктора-контролера Грузлеспрома тов. Арешидзе, только что вернувшегося из районов заготовки дров, сведения о том, что в районе по линии Поти—Квалони—Хета у полотна железной дороги сосредоточено около 13.000 куб. метров дров. В лесах дров новой заготовки значительно больше. Таким образом, на месте дрова есть. Однако, доставка их в Тифлис все еще чрезвычайно сильно тормозится. Железная дорога выделила для перевозок дров три состава по 38 вагонов (открытых платформ). Грузлеспром заделывает их досками и тогда только грузит дрова. Однако, эти составы в Тифлис полностью не доходят, ибо железная дорога больше половины вагонов оставляет на станциях по пути в Тифлис. Делается это по тем соображениям, что через перевал составы полностью пропустить нельзя, или же потому, что железная дорога находит дефекты в погрузках. Поэтому с первых чисел ноября полностью составы сделали всего два конца. Доставка дров из Телавского района происходит несколько энергичнее. В общем же постановление об отпуске 100 вагонов в сутки до сих пор осталось на бумаге.

Есть и другие задержки. Железная дорога категорически отказывается подавать вагоны на перегоны, где сосредоточены дрова. Вагоны, предназначенные под погрузку дров, используются для других надобностей.

Несколько дней тому назад в районы заготовки выезжала специальная комиссия во главе с инж. Кочиевым. Было решено усилить перевозки, но это решение еще не реализовано. Таким образом, поступление дров в Тифлис продолжает значительно отставать от плана.

СКОРО
РАЗЛОМ
6648 по пьесе **Лавренева.**

ХРОНИКА

ТРАНСПОРТ:

● При управлении шоссейных дорог Грузии открываются дорожные профтехнические курсы для подготовки линейных квалифицированных работников: постоянная двухгодичная школа дорожных мастеров и десятников, шестимесячные курсы для переподготовки дорожных мастеров и шестимесячные—для машинистов катков.

● Наблюдается **усиленный приток грузов** в Поти и Батум. В Поти скопилось 220 вагонов с грузами и в ближайшее время ожидается еще 350 вагонов. Перевал загружен. В связи с этим правление Зак. жел. дорог отменило посад № 63 между Тифлисом и Батумом.

СБО ВСЕМ:

● ЦИК Грузии вынес постановление, по которому в том случае, если по условиям **найма домашней работницы приходится работать в вечерние часы, наниматель обязан освобождать ее для общественной работы и учебных занятий два вечера в неделю, сверх выходного дня.**

ОРГАНИЗУЕТСЯ ПРИГОРОДНЫЙ СОВХОЗ

По решению президиума исполкома, крцанисские сады и ортачальское имение будут об'единены в один **мощный пригородный молочно-огороднический совхоз.** На устройство механических приспособлений для орошения крцанисских садов отпускается 110 тыс. руб. Заказаны уже трубы и насосы. **Будет орошено около 100 га земли.**

Крцанисские сады в этом году будут отобраны у арендаторов (хозяйства кулацкого типа); убытки, понесенные ими от досрочного расторжения договора, будут возмещены. В этом же году предполагается использовать **20 га под огороды и 10 под плодовые насаждения. На участке земли в 1 га будет разбит виноградник.**

Молочная ферма из Ортачал переносится в Дигоми, где будет оборудована новая ферма. **Для фермы приобретается 100 голов породистых коров.**

На все эти мероприятия Тифлисский исполком отпускает в этом году свыше 200.000 руб.

ПЕРЕВЫБОРЫ КРЕСТКОМОВ

10 декабря начинаются перевыборы кресткомов в Тифлисском округе.

Вчера при оргоделе Тифлисского исполкома состоялось совещание, посвященное перевыборам крестьянских комитетов взаимопомощи. Из информационных докладов с мест выяснилось, что подготовительная работа к выборам уже закончена.

В период перевыборов будет произведена реорганизация сети крестьянских комитетов взаимопомощи. В Тифлисском округе будет организовано 12 кресткомов, которые будут иметь в отдельных селах специальных уполномоченных.

ИСКУССТВО

ПРОТИВ ТЕАТРАЛЬНОГО АНАХРОНИЗМА

На сценах тифлисских рабочих клубов подвизается коллектив «еврейской музыкальной комедии». Репертуар этой «музыкальной комедии» настолько устарел по своему содержанию и оформлению, что вызывает только недоумение.

Откуда ваит, в условиях современного еврейского быта, этот позорно-карикатурный еврейский театральный типаж, «художественному» оформлению которого мог бы позавидовать «Пуришкевич» наших дней? Кого обслуживает эта «музыкальная комедия»? Лавочников и кустарей? Кто допустил эту очередную халтуру? Лавочникам и некоторым кустарям еще дорог еврейский быт, созданный царизмом, чертой оседлости, процентной нормой и жестокой эксплоатацией трудящихся-евреев национальной и русской буржуазией. Если он дорог первым, то он, во всяком случае, не должен быть дорог вторым. Удовлетворять потребности кулацко-торгово-отсталых кустарей такими «художественными» постановками на национальном языке не входит ни в задачи национальной политики советской власти, ни в задачи культурной работы среди нацменьшинств, культотделов союза кустарей или совпрофа Грузии, так любезно предоставивших этой «комедии» сцены рабочих клубов.

Национальным меньшинствам нужно дать возможность видеть идеологически ценные и художественные произведения современной литературы на родном языке, в соответствующем театральном оформлении. Если пока еще мы этого достигнуть не можем, то менее вредным с точки зрения удовлетворения культурных запросов евреев-кустарей будет прекращение халтуры «еврейской музыкальной комедии».

Р. РОЗЕНФАРБ.

ХРОНИКА ИСКУССТВ

● **В ГОТОБ** сегодня премьера «Аиды» в новой постановке Сандро Инашвили. Участвуют: Максакова, Боголепова, Кумсишвили, Горелов и др.

● **В клубе металлистов** (быв. ПРК) сегодня, в 5½ ч. веч., КО СПСГ устраивает широкий открытый просмотр программ концертно-эстрадной бригады, организованной для обслуживания обеденных перерывов и красных уголков на предприятиях. Будет просмотрена программа на темы: сон. соревнование, пятилетка, чистка сов. аппарата и др.

● **В концертном зале театра Руставели** 15 декабря—последний концерт исполнительницы русских бытовых и революционных песен С. Мар-Кнабе.

● «Сахеглами» командировал пролет. писателя Полумордвинова в Чиатуру. Цель поездки — художественное воспроизведение в популярном изложении для юношества процесса производства. Книга Полумордвинова будет иллюстрирована художником А. Кутателадзе, который для зарисовок на месте также получил командировку от «Сахеглами» в Чиатуру.

● При **гос. академическом театре в Кутаисе** организован художественно-политический совет из 33 чел. (17 рабочих от станка)

ШАХМАТЫ

ШАХМАТНАЯ ХРОНИКА

● **В турнире 2-й категории** положение после 5-ти сыгранных туров следующее: в первой группе Шишов ⊥4½ из 5; далее Асовский ⊥4, Ахназаров ⊥3½ и Черниавский ⊥2 из 4. Во второй группе Кардиний ⊥4½, Церетели ⊥4, Цикович ⊥3½, Лепитас ⊥2½ и Палавандов ⊥2. Сегодня в центральном шахматном клубе состоится предпоследний тур и в воскресенье, 8 декабря,—последний.

РАБОТА ТРАМВАЯ В УТРЕННИЕ ЧАСЫ

В утренние часы вагоны трамвая бывают исключительно перегружены. Об'ясняется это тем, что занятия в учреждениях начинаются в одно и то же время.

Перегрузка трамвая в определенные часы ведет к крайнему износу вагонов, не говоря уже о неудобствах для пассажиров и о частых опозданиях рабочих и служащих на работу.

Сейчас вопрос об урегулировании движения разрабатывается в плановой комиссии Тифлисского исполкома. **Выдвигается проект перестановки часов начала занятий во всех учреждениях и на предприятиях** по примеру центральных городов с тем, чтобы **в некоторых учреждениях начинать занятия не в 9 час., а в 9 ч. 15 м. или в 9 ч. 30 м., а в других—несколько раньше, в 8 ч. 45 м. и т. д.** Осуществление этого мероприятия особенно важно для Тифлиса, где большинство учреждений сконцентрировано в одном районе.

ФИЗКУЛЬТУРА

СБОРНАЯ ГОРОДА — СОВТОРГСЛУЖАЩИЕ

7 и 8 декабря на кортах ТСФК были проведены товарищеские соревнования по теннису между командой совторгслужащих, победительницей осенних розыгрышей, и сборной Тифлиса. Приводим результаты соревнований.

Первый день: **Пущевой** (сб.)—**Серебренников** В. 6:4; 6:3, **Вермишева** — **Хангулян** (СТС)—**Гомер** А. — **Негребецкий** Э. (сб.) 3:6; 6:0; 6:4; **Гоголаури**—**Гомер** Я.—**Акопова**—**Серебренников** Б. (СТС) 6:2; 6:4; **Вермишева**—**Акопова** (СТС)—**Гоголаури** — **Гомер** А. 3:6; 4:6; **Мдивани** А. (СТС)—**Гомер** Я. 6:3; 3:6; 7:5.

Второй день: **Гоголаури** (сб.)—**Вермишева** (СТС) 6:2; 6:2; **Хангулян** (СТС)—**Негребецкий** Р. (сб.) 2:6; 6:2; 6:0; **Негребецкий** Э. (сб.)—**Серебренников** Б. (СТС) 6:2; 6:4; **Гомер** Я.—**Пущевой** (сб.)—**Мдивани** — **Серебренников** В. (СТС) 12:10; 6:1; братья **Негребецкие** (сб.) — **Хангулян** — **Серебренников** Б. (СТС) 3:6; 7:5; 3:6; **Гомер** А. (сб.)—**Акопова** (СТС) 6:3; 6:0. Соревнования окончились в пользу сборной города с общим счетом 7:4.

ЮРИДИЧЕСКИЙ ОТДЕЛ

(Выходит по вторникам и пятницам)

Союзн. кн. № 8786. Суточные при командировке следует исчислять, исходя из размера получаемой зар. платы. Не зар. плата должна выплачиваться в уменьшенном размере при получении пенсии, а пенсия должна быть соответственно снижена.

Страх. кн. № 515. Должны платить за воду по основному тарифу—¾ коп. за ведро.

Чл. союза металл., кн. № 4824. На счет домоуправления могут быть отнесены расходы по электропроводке лишь внешней — до пломбировочной коробки (включ.).

Чл. союза кн. № 36419. 1) Указанный ответ, работник должен платить за квартиру по 40 коп. за кв. метр; 2) второй, указанный вами, должен платить всего 5 р. 76 коп. в месяц; 3) в третьем случае вся кв. площадь должна оплачиваться в одинарном размере.

СПРАВОЧНЫЙ ОТДЕЛ
ИЗВЕЩЕНИЯ

✱ **Конференция читателей библиотеки центр. кабинета партработы ТОК КП (б) Г**—сегодня, в 6 ч. веч., в клубе работников народного хозяйства (Руставели, 21). Приглашаются все читатели библиотеки и т. т., выделенные парт'ячейками.

✱ **На агрофаке госунта** сегодня в 7 ч. веч.—заседание бюро ком'ячейки. Вызываются т. т. Надирашвили, Косый, Долгополов и Еркомайцвили.

✱ **В ГПИГ** сегодня в 9 ч. веч.—отчетное собрание яч. ЛКСМ № 7.

✱ **В ГПИГ** сегодня в 7 ч. веч.—общее собрание членов кассы взаимопомощи студентов-стипендиатов и не-стипендиатов. Явка всех членов обязательна.

АЛЛО! СЛУШАЙТЕ!

Утром по трансляционной сети: 09—30—10—30—рабочий полдень. Новости дня. Концерт.

Вечером через 10-киловаттную радиостанцию: 17—00 — 17—30—час пионера и школьника «СССР в конце пятилетки» на груз. яз. 17—30—18—00—радиогазета на груз. яз. 18—10—19—10—час деревни. Литературно-музыкальный час на рус. «Новый быт в советской деревне». 19—10—19—30—заочные кооперативные курсы по радио «Основы и виды кооперации». Лекция «Проблемы классификации» на груз. яз. 19—35—20—05—гавайская музыка по радио на арм. яз. 20—05—20—30—лекция на тему военной пропаганды «ОСОАВИАХИМ и посевная кампания» на груз. яз. 20—30—20—50—час ОДР (техническая консультация). 20—50—21—00—[illegible] 21—00—22—30—трансляция [illegible] концерта из Ленинграда из цикла «Образцы мусыкальных творчеств». Тема: «Музыка. Инструменты и принципы [illegible]». Рубинштейн—увертюра к оп. «Демон». Росини—увертюра к оп. «Вильгельм Телль». Бизе—увертюра к оп. «Кармен». Глинка — танцы из оп. «Руслан и Людмила». Чайковский—дивертисмент из балета «Щелкунчик». Лист—2-я рапсодия. Равель — «Испанская рапсодия». Глазунов — «Восточная рапсодия». Экеско—2-я рапсодия. Римский-Корсаков — «Сербская фантазия». Участвует симфонический оркестр. 22—50—трансляция оперы «Аида» с 3-го акта. Последние новости.

Управление шоссейных и грунтовых дорог ССР Грузии с прискорбием извещает, что 8-го декабря в г. Цхинвали после непродолжительной тяжелой болезни скончался инженер

Павел Алексеевич Кутейников

О дне и месте похорон будет об'явлено особо. 6787

Сотрудники Груздортранса с прискорбием извещают о безвременной кончине молодого энергичного инженера путей сообщения

Павла Алексеевича Кутейникова,

последовавшей 8 декабря в г. Цхинвали. О дне похорон будет об'явлено особо. 6787

Комитет 11-го участка Груздортранса с глубокой скорбью извещает о преждевременной смерти инженера

ПАВЛА АЛЕКСЕЕВИЧА КУТЕЙНИКОВА,

последовавшей в гор. Цхинвали

11-ый участок Груздортранса извещает родных и знакомых о преждевременной смерти инженера

ПАВЛА АЛЕКСЕЕВИЧА КУТЕЙНИКОВА,

последовавшей в гор. Цхинвали.

Горем убитые Софья Егоровна, доктор Константин Иосифович, Ася и Наташа извещают родных и знакомых о скоропостижной смерти незабвенного, дорогого мужа и отца

Иосифа Егоровича Джалалова

Гражд. панихида сегодня, в 6 ч. веч. Вынос тела 11 декабря, в 3 ч. дня, из кв.—ул. Камо, 19, на Ходживанское кладбище. 6781 2—1

Горем убитые Екатерина Ивановна Акопова, Ананда Герасимовна и Георгин Григорьевич Мелоянц с глубокой скорбью извещают родных и знакомых о смерти после продолжительной и тяжкой болезни мужа, отца и тестя

Карапета Бабаича Акопянца

Вынос тела из кв.—Гончарная ул., 18, сегодня, в 3 ч. дня, на Ходживанское кладб. 6778

ЗРЕЛИЩА

Государственный театр оперы и балета
Вторник, 10-го декабря, вне абонемента премьера
Новая постановка засл. арт. **Сандро ИНАШВИЛИ** с участ. М. П. Максаковой
„АИДА"
Художник Н. С. Карслян. Дирижер нар. арт. Ив. П. Палиашвили. Танцы в постановке С. Н. Сергеева.
Оставшиеся билеты в кассе театра. 6647

Государственный театр оперы и балета (Основан 1922/23 г.)
Вторник, 10 декабря, премьера вне абонемента новая постановка засл. арт. Сандро Инашвили с участ. М. П. Максаковой **АИДА**
Среда, 11 декабря, 4-ый сп. 4-го аб. **ЛЕБЕДИНОЕ ОЗЕРО**
Четверг, 12-го декабря, 4-ый сп. 5-го аб. **I Паяцы. II Концерт** с уч. Александра Пирогова
На все абон. сп. част. билетов оставлена для разовой продажи. 6647

АПОЛЛО Нач. 1 с. в 5 ч. 50 м. Художественная картина производ. „Межрабпом фильм" **„ЧИНЫ и ЛЮДИ"** с уч. Москвина, Петровского, Тарханова
ПАЛАС Нач. 1 с. в 6 ч. 15 м. **„МУЛЕН-РУЖ"** по роману Пьера Бенуа „Альбатрина"
СОЛЕЙ Нач. 1 с. в 5 ч. 50 м.
ДРФАСТО Нач. 1 с. в 5 ч. 50 м. Шедевр советской кинематографии **„Обломок империи"**
МИНЬОН Нач. 1 с. в 5 ч. 50 м. Лиа де-Путти и Вернер Краусс в новинке **„РЕВНОСТЬ"**
ДАРБАЗИ Нач. 1 с. в 6 ч. 15 м. Последние 2 дня гастроли А. Хейфеца На экране **„Горная баллада"**
СКОРО БОЕВИЙ „РАЗЛОМ" 6650

ПРОДАЕТСЯ
легковая авто-машина
„ОЙДЖ"
(вып. 24 года) на ходу в полной исправности.
Справиться: Ул. Кецховели, 5, тел. 21-37. 6785

ВСЕ ДЛЯ РАДИО
Получен большой выбор радио-деталей. Каталог высылается бесплатно. Тифлис, ул. Коминтерна, 3. 777 0—1

МАТЕМАТИК
Г. Д. КОРГАНОВ
с высш. образов. гот. по математике и физике в **ВУЗ** и в груз. школы. Аллавердская п/о. (б. Аба-Абадская), 3-й Могнинский туп., 7, от 11—1 ч. и 4—6 . 67-0 1-1

СПЕШНО
в 3 дня продаются электрич. счетчик, кровать, ковры, картины, белье, 2 шкафа, сервиз обед. на 12 пер., вазы, лампы, канделябры, бронз. столики, холст для декорац., тумбы и много др. мелочей. Сп. Элбакидзе, 8, во дв. 6783

ГОВОРИТ ФРАНЦ., АНГЛ., РУССК. ЯЗ.
готовит опыт. учит. с высш. образ., груз. и отдельно. Говорит по грузински. Курсантская (б. Клаевская), № 9 кв. 13, вход по Ал. Аргутинскую. 6440 9

Нижеследующие документы
(утерянные и похищенные)
СЧИТАТЬ НЕДЕЙСТВИТЕЛЬНЫМИ

Хл. заб. кн. Леонида Раузера
Мол. заб. Юрия Пиленко
Кн. ЗВПО Ашхен Манукян
Кооп. кн. № 6618 Владимира Резникова
Кооп. кн. № 5 61/4309 Ольги Свадзе
[illegible] № 20458 и уд. личн. № 632 Жоржа Микоян
Заб. кн. Владимира Терка
Метр. свид. Марго Сероповой
Кн. Гяндж. ЦРК Варфоломея Курлыгина
Хл. заб. кн. Идната Гусейнова
Хл. заб. кн. Салмана Гейсум-оглы
Хл. заб. кн. Мусенба Гусейн-Заде
Воен.-уч. кн. Анетиса Авакова
Воен.-уч. кн. и профкн. строит. Федора Фрина
Уд. личн. Аббаса Багирова
Комс. бил. № 53193
Кн. ЗТПО Юлона Андгуладзе
Хл. заб. кн. Семена Кипшидзе
Кооп. кн. Марии Самхарадзе
Ат. Арутюна Арутюнова
Кооп. кн. Мкртыча Алояна
Кооп. кн. Агаси Акопяна
Виза Чан-Ки-Тин
Кооп. кн. Тушин Сомхишвили
Ломб. кн. № 13159
Кн. ЗВПО Василия Валощенко
Кооп. кн. Ксении Андреевой
Инв. кн. Баграта Оганезова
Хл. заб. кн. Бектабегова
Уд. личн., профкн. ж.-д. Михаила Семыкина
Кооп. кн. Гаяне Воскановой

Всем партийным и профессиональным организациям, государственным и предприятиям ЗСФСР
Уважаемые товарищи!
Наступает период подписки на периодические и подписные издания на 1930 год.
Обычно к этому времени (сообразуясь с соответствующими ассигнованиями на этот счет) все организации и учреждения составляют сметы на выписку печати.
Существовавшая система обслуживания учреждений и предприятий периодическими и подписными изданиями каждым издательством в отдельности, в особенности центральными изданиями, к началу подписного периода вызывала „атаку" на то или иное учреждение „кому и что сдать".
Учитывая целесообразность концентрации всей подписки в одной организации, **ИТУ РКИ СССР разработал проект создания такого аппарата в органах Наркомпочтеля,** Зак. и Гр. РКИ также одобрили этот проект.
В Закавказском управлении связи **образовано газетное бюро,** которому **передано МОНОПОЛЬНОЕ ПРАВО** распространения центральных изданий, а также части местных газет.
Этим самым **создана возможность** всем заинтересованным организациям, не затрачивая лишнего времени, **выписать все газеты и журналы,** издающиеся в СССР (кроме части местных газет), **в ГАЗ ТНОМ БЮРО Закавказского управления связи,** Руставели, 10, во всех почтово-телеграфных предприятиях, через уполномоченных, снабженных соответствующими удостоверениями газетного бюро и почтово-телеграфных контор, и всеми письмоносцами.
6784 0-1 **Газетное бюро Зак. управления связи.**

Звоните по телефону № 11-29 и вам будет немедленно доставлена любая уполномоченная вами газета на дом и исключительно газетного БЮРО Закавказского управления связи по почтовому подписи.
Требуйте удостоверения газетного бюро Закавказского управления связи.

Заблаговременная подписка НА ГАЗЕТУ „ЗАРЯ ВОСТОКА" ГАРАНТИРУЕТ АККУРАТНУЮ ДОСТАВКУ

С 15-го декабря т. г. ОТКРЫВАЕТСЯ
БОЛЬНИЦА и ПОЛИКЛИНИКА
Всегрузинского Общества Красного Креста
(б. Германская больница)
Адрес: ул. Камо, 54, или Набережная, 15.
ЗДАНИЕ стационара и поликлиники ВНОВЬ ОТРЕМОНТИРОВАНО и НАДЛЕЖАЩИМ ОБРАЗОМ ОБСТАВЛЕНО
ПРИ БОЛЬНИЦЕ БУДУТ ФУНКЦИОНИРОВАТЬ ОТДЕЛЕНИЯ
1. Терапевтическое — З. в. проф. **Дондошвили**
2. Хирургическое — Зав. проф. **Мачавариани**
3. Гинекологическое — Зав. проф. **Гамбарашвили**
4. Акушерское — З. в. проф. **Тинанидзе**
5. Рентгеновский кабинет — Рентгенолог д-р **Назаришвили** и
6. Химико-бактериологическая лаборатория.
В поликлинике оборудованы и будут функционировать **кабинеты по всем специальностям.**
Прием в поликлинике будут производить квалифицированные специалисты.
Плата за визит во всех кабинетах 1 рубль.
7—2 7733

ЗАКАВКАЗСКАЯ КРАЕВАЯ КОНТОРА а/о „СОЮЗХЛЕБ"
АБХАЗСКОЕ ОТДЕЛЕНИЕ
доводит до сведения учреждений и лиц, что операции отделения открыты. По всем делам, касающимся хлебофуражи и мешкотары, обращаться в контору отделения—по ул. Октябрьской революции, 72 (рядом с магазином „Динамо"). Центральные склады отделения находятся по улице Лакоба.
6771 **Абхазское отделение „СОЮЗХЛЕБ"**

В АЛЛАВЕРДСКИХ ЗАВОДАХ:
подписка на газету „ЗАРЯ ВОСТОКА" принимается у уполномоченных:
на заводе им. Карла Маркса у тов. СИТАРОВА главн. бухг.,
на Ленинских рудниках у тов. ГОЛЕНБОВСКОГО,
на Шамлугских рудниках у тов. ДЖАФАРИДИ
К подписчикам, срок подписки которых истекает в декабре, просьба заблаговременно возобновить свою подписку у названных товарищей 3—1

Госуд. институт экспериментальной эндокринологии НАРКОМЗДРАВ'а
ВЫПУЩЕН (ТУ) **в ПРОДАЖУ**
СПЕРМОКРИН
ИСПЫТАН КЛИНИЧЕСКИ
показан к применению при НЕВРАСТЕНИИ, ПОЛОВОМ БЕССИЛИИ, СТАРЧЕСКОЙ СЛАБОСТИ, АРТЕРИОСКЛЕРОЗЕ и МАЛОКРОВИИ
ПРОДАЖА во всех АПТЕКАХ и МАГАЗИНАХ С. А. С. Р.
Цена флакона 30.0
1 р. 50 к.
При отсутствии препаратов заказы и задатки направляйте в институт.
МОСКВА, 11, Б. Николо-Воробьинский переулок, 10.

Преподаватель
с высш. образ. **готовит в ВУЗ, на аттестат зрелости, в техникумы** и др. Ул. Кецховели (б. Лорис-Меликовская), № 4, кв. 2 6745 0—1

Обменяю 2 комнаты в Москве в центре (Арбат) на квартиру 3—4 комн. в Тифлисе в хор. месте. Спр. Классическая, 4, Коргапова. 6775 2-1

МАШИНИСТКА
принимает переписку на дом. Исполкомская (б. Сололакск.), 20, кв. 3. 6531 12—9

ПРОДАЕТСЯ
цинковая ванна с печью. Ул. Калинина, 74, с 10 до 4. 6774

ПРОДАЕТСЯ
легк. машина марки „Билле" вып. 1925 года. Спр. гор. Эривань, НКФ Армении, комн. 4. 6739 2-2

ОТКРЫТА ПОДПИСКА на 1930 год
НА БОЛЬШУЮ КРАЕВУЮ ГАЗЕТУ
„ЗАРЯ ВОСТОКА"
орган ЗКК ВКП (б) и ЦИК ЗСФСР
С ПРИЛОЖЕНИЕМ ДОПОЛНИТЕЛЬНЫХ ТОМОВ СОБРАНИЯ СОЧИНЕНИЙ
В. И. ЛЕНИНА
ДОПОЛНИТЕЛЬНЫЕ ТОМЫ БУДУТ СОСТОЯТЬ ИЗ 2 ТОМОВ СОБРАНИЙ СОЧИНЕНИЙ, 1 ТОМА СПРАВОЧНОГО и НЕСКОЛЬКИХ ТОМОВ ПИСЕМ
УСЛОВИЯ ПОДПИСКИ на газету с приложением дополнительных томов
15 РУБЛЕЙ в год (условно)
ДОПУСКАЕТСЯ РАССРОЧКА ПЛАТЕЖА для рабочих, служащих и учащихся (через фабзавместкомы) I-ый взнос в декабре 2 руб., II-ой взнос в январе—1 руб. остальные—12 р. по 2 р. ежемесячно, начиная с февраля месяца. Для отдельных подписчиков этой же категории допускается рассрочка: при подписке в декабре месяце—5 р., к 20-му февраля—5 р. и к 20-му мая 930 г.—5 р.
Подписка принимается: в главной конторе издательства „ЗАРЯ ВОСТОКА", Руставели, 36; всеми иногородними экспедициями издательства, почтово-телеграфными конторами ЗСФСР, киосками Всесоюзного „Контрагентства печати" и специальными уполномоченными, снабженными соответствующими удостоверениями.
К сведению годовых подписчиков на газету с приложением на 1929 г.
Невышедшие из печати томы собрания сочинений В. И. ЛЕНИНА в этом году будут рассылаться подписчикам в 1930 г. немедленно по мере выхода их из печати.
Издательство „ЗАРЯ ВОСТОКА"

Ленинградское областное управление строительного контроля
приступило к выпуску
СТРОИТЕЛЬНЫХ НОРМАТИВНЫХ СПРАВОЧНИКОВ
по всем видам строительных работ, составленных на основании хронометражных данных свода производственных строительных норм Комиссии по строительству при СТО (Совет Труда и Обороны). КОМСТО СССР протоколом от 17 октября 1929 г. за № 64 предлагает стройорганизациям обратить внимание на выпускаемые СПРАВОЧНИКИ.
Справочники приспособлены для составления:
СМЕТ, КАЛЕНДАРНО-ПРОИЗВОДСТВЕННЫХ ПЛАНОВ, СДЕЛЬНЫХ РАСЦЕНОК, ПРОИЗВОДСТВЕННЫХ РАСЧЕТОВ, РАЗНЫХ КАЛЬКУЛЯЦИЙ, ТЕХНИЧЕСК. ОТЧЕТОВ и пр.
СПИСОК СПРАВОЧНИКОВ:
по асфальтовым, асболитовым и друг. работам; по водопроводным работам; по железо-бетонным работам; по земляным, дерновым и садовым работам; по каменным работам; по кровельным работам; по канализационным работам; по кузнечным работам; по малярным работам; по мостовым и дорожным работам; по мостовым работам; по плотничным работам; по стекольно-обойным работам; по перемещен. материалов; по столярным работам; по штукатурным работам и по центральному отоплению и вентиляции.
СПРАВОЧНИКИ по всем основным работам будут выпущены не позже АПРЕЛЯ 1930 г.
ПОДПИСНАЯ ЦЕНА: на всю серию справочников **30** рублей. По выходе справочников из печати цена будет значительно повышена.
Пробные вышедшие из печати справочники по железо-бетонным работам—за **2** руб. **75** коп. и по каменным работам—за **2** руб. **25** коп. высылаются по получении денег.
Заказы с деньгами направлять по адресу: ЛЕНИНГРАД, просп. 25-го Октября, д. № 42—17
„Вестник Ленинградского Областного Исполкома и Ленинградского Совета". 6751

ПРЕПОДАВАТЕЛЬ,
оконч. Ленинград. университет,
ГОТОВИТ
в ВУЗы и во все классы школ и техникумов по матем. и русск. Пушкинская ул., 11, кв. 6. Утр. до 12 час. и с 4—9 час. 6542 12—8

УРОКИ
франц. и англ. яз. Ул. Лжугашвили (б. Ртищевск.), 9, 3 эт., зв. 2 раза. 6690 12—4

Ввиду РЕОРГАНИЗАЦИИ СОЮЗА СЕЛЬХОЗКООПЕРАТИВОВ ЮГО-ОСЕТИИ
просьба ко всем организациям, имеющим взаиморасчет с организацией, пред'являть их до 15 декабря т. г.
Адрес: гор. Цхинвали, Союз кооперативов.
Правление 6723 7-4 **Ревкомиссия**

ПОСТАНОВЛЕНИЕ № 198
Междуведомственного Тарифного Совещания при Правлении ЗКВ. ж. д. (12/п.)

„О продлении срока действия местного тарифа Зак. жел. дор. на проезд Закгосавиахимовских голубелюбителей"

Срок действия местного тарифа ЗКВ жел. дор. № 4.13 на проезд закгосавиахимовских голубелюбителей, опубликованного в № 96 газ. „Заря Востока" от 28 апреля 1929 года и в № 530 (2970) сборника тарифов, **ПРОДЛИТЬ** по 31 декабря 1930 года.

Зам. председателя Междуведомственного Тарифного Совещания при Правлении ЗКВ. ж. д.—**Тер-Микаэлян.**
6786 Управляющий делами МТС—**Вордеревский.**

ИЗД-ВО „ИЗВЕСТИЯ ЦИК СССР и ВЦИК" Москва, 37, Отрастная площ.
ОТКРЫТА ПОДПИСКА на **1930 г.** НА ЕЖЕМЕСЯЧНЫЙ ЛИТЕРАТУРНО-ХУДОЖЕСТВЕННЫЙ И ОБЩЕСТВЕННО-ПОЛИТИЧЕСКИЙ ЖУРНАЛ
НОВЫЙ МИР
под редакцией: А. В. ЛУНАЧАРСКОГО, А. Г. МАЛЫШКИНА, Вл. ПОЛОНСКОГО и В. И. СОЛОВЬЕВА
В 1930 г. в журнале „Новый Мир" БУДУТ НАПЕЧАТАНЫ:
6-й ГОД ИЗД.
I. РОМАНЫ и ПОВЕСТИ:
Ив. ЕЛОНОВ.—Гость (роман).
М. ШАГИНЯН.—Гидроцентраль (роман).
А. МАЛЫШКИН.—Севастополь (повесть).
Артем ВЕСЕЛЫЙ.—Главы из романа „Россия, кровью умытая".
П. СЛЕТОВ.—Черный передел (роман).
Алексей ТОЛСТОЙ.—Петр I (повесть).
К. ФЕДИН.—Храстофор с собачьей головой (повесть).
II. РАССКАЗЫ.
III. СТИХИ и ПОЭМЫ.
IV. ЛИТЕРАТУРА и СОВРЕМЕННОСТЬ.
V. СТАТЬИ об ИСКУССТВЕ (с иллюстрациями).
VI. ПОЛИТИКА, ИСТОРИЯ, БЫТ, ОБЩЕСТВЕННАЯ ЖИЗНЬ.
VII. ЛИТЕРАТУРНЫЙ АРХИВ (неизданные литературные материалы и документы).
VIII. НАУКА и ТЕХНИКА (Статьи о новейших достижениях науки и техники).
IX. ЛИТЕРАТУРНОЕ ОБОЗРЕНИЕ.
ЖУРНАЛ „НОВЫЙ МИР" выходит с иллюстрациями.
ПОДПИСКА ПРИНИМАЕТСЯ: Главной Конторой «Известий ЦИК СССР и ВЦИК» (Москва, Отрастн. пл.), всеми почтовыми конторами, письмоносцами, местными уполномоченными «Гудка», книжными от