პროლეტარელნო ყველა ქვეყნისა, შეერთდით! Пролетарии всех стран, соединяйтесь! Butun elqələrin proletarları, birleşiniz! Proletarներ բոլոր երկրների միացեք!

Год издания 8-й

ЗАРЯ ВОСТОКА

ОРГАН ЗАККРАЙКОМА ВКП (б) И ЦИК ЗСФСР

РЕДАКЦИЯ И ГЛАВНАЯ КОНТОРА: ТИФЛИС, ПР. РУСТАВЕЛИ, 36. ТЕЛЕГРАФНЫЙ АДРЕС: ТИФЛИС—ЗАРЯ

ТЕЛЕФОНЫ РЕДАКЦИИ И ГЛ. КОНТОРЫ:
Телефонограммы . . . 26-11
Отв. секретарь, информац. и иллюстр.-худ. отд. 3-91
Ночной секретарь . . 9-10
Рабоч. и рабселькр. отд. 8-04
Парт. отд. и „Л. РКИ" 14-14
Ин., Востока и ак. отд. 20-87
Отдел. „Сов. Закавказье" и Антер.-худ. отд. . . 7-49
Репортаж 14-96
Зав. изд. и бухгалт. 23-31
Отд. распр. и эксп. . 16-73
Склад 25-68
Отдел об'явлений . . 26-11
Упр. тип. и бухгалт. 2-70
Стол заказов типогр. 5-08
ФЗМК 20-68

РУКОПИСИ НЕ ВОЗВРАЩАЮТСЯ

С ЖАЛОБАМИ НА НЕДОСТАВКУ ГАЗЕТ В ТИФЛИСЕ ЗВОНИТЬ ПО ТЕЛЕФОНУ 16-73

ПОДПИСНАЯ ПЛАТА на 1930 г.:
на 12 месяцев. . . . . 12 руб.
„ 6 „ . . . . . 6 „
„ 3 „ . . . . . 3 „
„ 1 „ . . . . . 1 „
За границу: На 1 г.—75 ам. центов, 8 м.—2,25 долл., 6 м.—1,5 долл., на 12 м.—9 долларов.
Подписка заграницу принимается только в иностранной валюте

ТАРИФ НА ОБ'ЯВЛЕНИЯ:
(ЗА СТРОКУ НОНПАРЕЛИ)
Позади текста — 80 к.
Среди „ — 1 р. 60 к.
Иног. поз. „ — 1 р. 50 к.
среди „ — 3 р. — к.
При многократном печатании—скидка по соглашению. Сверх тарифа взим. 10 процент. городского налога
ОБ'ЯВЛЕНИЯ ПРИНИМАЮТСЯ в главной конторе (просп. Руставели, 36) от 9 до 5 ч. веч.
После указан. срока взим. дополн. 10 процентов.
ОТДЕЛЕНИЯ: Москва—Мал. Ржевский пер., 6. Баку—На ср., 67, тел. 33. Батум—ул. III Интернационала, 33, тел. 92. Гянджа—ул. Аз. пра, раств. 84 тел. 1-44. Ереван—ул. 23, раств. 44, тел. 79. Сухум—На набережная Ленина, 15, тел. „3 ря Вост.". Батум—ул. Розы Люксембург, 64, тел. 9-10. Эривань—ул. Абовяна, 8, тел. 69

Пятница, 20 декабря 1929 г.
№ 292 (2260) Цена 5 коп.

СЕГОДНЯ В НОМЕРЕ

ЗАГРАНИЦЕЙ: Комдепутат Жарский разоблачает предательство сеймовой оппозиции.—Австралийские горняки бастуют в знак протеста против расстрела товарищей.—Дебаты о финансовой «программе» Гильфердинга.

ДЕСЯТЬ ЛЕТ СОВЕТСКОЙ УКРАИНЫ.

ПО ЗСФСР:—Сегодня в Баку начинается Утверждение индустриализации;—подготовка к весенней посевной на местах развертывается слабо;—колдоговорная кампания в Грузии закончена.

СТАТЬИ: ПЕРЕДОВАЯ—«Авторский протокол», Н. ГУЛЕВ—«Соревнование, как оно есть».

ФЕЛЬЕТОН: Ф. ШПИГЕЛЬ—«Свободная печать».

Ангорский протокол

В то время, как империалистические государства под пацифистский трезвон Лиги Наций и декларации второго, социал-фашистского, Интернационала лихорадочно готовятся к войне, Советский Союз, занятый внутри страны гигантским социалистическим строительством, своей внешней политикой неуклонно кует дело мира. Никакие провокации международного империализма (вроде налета на КВЖД) не могут заставить страну диктатуры пролетариата сойти с этого пути. Никакие попытки втянуть нас в авантюрные войны с целью сорвать грандиозное дело индустриализации Советского Союза не увенчаются успехом, ибо внешняя политика страны Советов и ее революционная Красная армия делают единое дело, охраняя от покушений империализма завоевания Октября и оберегая порожденное Октябрем наше революционное строительство.

Так как вес Советского Союза на международных политических весах чрезвычайно велик, то мирная политика Советского Союза является надежнейшим фактором международного мира вообще, и в поддержании этой политики, разумеется, не заинтересованы только страны империализма. Восточные государства, пребывающие в той или иной мере под пятой империализма, об'ективно заинтересованы в поддержании внешней политики Советов, ослабляющей империалистический гнет, испытываемый этими государствами, и открывающий перспективы окончательного избавления в будущем от пут империализма.

В Турции под влиянием Октябрьской революции произошли большие социальные перемены. Кемалистская революция нанесла чувствительный удар империализму на Востоке и привела к власти в Турции буржуазию, интересы которой об'ективно находились в противоречии с целями, поставленными империализмом в Малой Азии. Несмотря на коренное различие в социальной природе кемалистского режима и советского государства, внешнеполитические интересы обеих стран родственны, ибо они определяются борьбой против наступающего империализма.

Вот почему правящий класс новой Турции заинтересован в поддержании нашей внешней политики, парализующей натиск империализма. Политика договоров о дружбе и нейтралитете, проводимая Советским Союзом, имеет в виду связать гарантиями безопасности все те страны, которым угрожает империалистическая опасность. Естественно, что страны Востока стоят на первом месте в ряду таких стран.

В 1925 г. турецкое правительство заключило договор о дружбе с СССР. В настоящее время этот договор возобновляется и даже несколько расширяется, так как, несмотря на изменения, происшедшие в расстановке сил на международной арене за эти годы, основные движущие пружины, стимулировавшие заключение договора, не только не ослабли, но усилились: опасность империалистического нападения сейчас для Турции не менее актуальна, чем несколько лет тому назад, а опасность экономического порабощения даже больше. По мере обострения противоречий внутри капиталистического лагеря возрастает натиск на страны, могущие служить для империализма удобными рынками для ввоза капиталов. Естественно, что возрастает натиск и на Турцию, для которой опасность военного и экономического нажима приобретает сейчас значение жизненной проблемы.

Подписанный в Ангоре советско-турецкий протокол соответствует новым, изменившимся условиям на международной арене. Он значительно расширяет сферы взаимных обязательств, гарантирующих лучшие условия сохранения мира и безопасности обеих стран. Если договор 1925 года предписывал взаимный нейтралитет и запрещал нападение и участие в политических соглашениях или враждебных действиях, направленных против одной из сторон, то протокол 1929 г. расширяет эти гарантии предписанием вообще не заключать политических соглашений с определенной группой государств без согласия другой стороны. Кроме того, протокол констатирует, что в настоящий момент между договаривающимися сторонами и другими государствами, с ними граничащими, не существует иных политических соглашений, кроме уже опубликованных.

Соединенные такими обязательствами СССР и Турция приобретают исключительный международный вес, как страны-поборницы подлинного мира. Укрепляя собственные позиции в борьбе с империалистическим натиском, они открывают возможности для укрепления положения других восточных стран путем заключения соглашений подобного же типа.

Ангорский протокол является чрезвычайно важным звеном в общей цепи мирной политики СССР и новым доказательством того бесспорного положения, что вне дружбы союза с СССР не может быть прочной независимости для стран Востока. Октябрьская революция пробудила народы Востока к антиимпериалистической борьбе; в союзе со страной Советов, только с нею, эта борьба может быть доведена до победного конца.

10 лет советской Украины

(Из передовой Известий» от 19-XII 29 г.).

Сегодня трудящиеся массы Советского Союза празднуют десятую годовщину окончательного закрепления советской власти в Украинской Советской Социалистической республике.

В 1919 году Красная армия, при поддержке широких рабоче-крестьянских масс, заняла целый ряд крупнейших городов Украины и восстановила в них советскую власть.

Десятилетнее существование независимой УССР как нельзя лучше подтверждает правильность ленинской национальной политики. В 1919 году Украина представляла картину небывалой хозяйственной разрухи. Заводы, фабрики, шахты, железные дороги и города были разрушены или находились в бездействии. Казалось, из этого хаоса УССР сможет выбраться только на протяжении десятилетий.

Однако, трудящиеся массы Украины совершили невозможное. Они, как и трудящиеся других республик, за несколько лет справились с разрушениями, причиненными белогвардейскими бандами, иностранной империалистической интервенцией, и создали все условия для грандиозного развертывания социалистического строительства. УССР из года в год хозяйственно и культурно растет и крепнет. Сотнями вырастают крупнейшие индустриальные гиганты, десятками колоссальные советские сельско-хозяйственные предприятия, тысячами коллективные хозяйства.

Десятилетний юбилей освобождения Украины трудящиеся массы празднуют в обстановке борьбы за усиление темпов социалистического преобразования народного хозяйства этой страны. Вслед за Днепростроем, тракторным заводом, гигантами металлургии и машиностроения рабочий класс ставит перед собой задачу сплошной коллективизации всех крестьянских хозяйств Украины. Постановка такой задачи становится возможной благодаря успехам индустриализации. Именно индустриализация, развитие тяжелой промышленности и усиление снабжения деревни сложными машинами дают возможность ставить и решать такие задачи, как сплошная коллективизация всей УССР, которая превращает ее из страны, подавленной царизмом, в страну социализма.

На глазах одного поколения Украина переходит из варварского угнетения царизмом через революцию и борьбу с контр-революционными бандами к полному национальному освобождению и расцвету социалистического строительства.

Украинские рабочие и крестьяне в день десятилетия освобождения своей страны могут вместе с трудящимися массами всего Союза с удовлетворением оглянуться назад на пройденный путь величайшего героизма, величайших жертв и грандиозных успехов.

Во второе десятилетие УССР, как и весь Советский Союз, вступает с твердой уверенностью в окончательное торжество коммунизма во всем мире. Шакалы империализма, обвиняющие Советский Союз в пропаганде, пусть знают, что их бандитский налет на нашу страну никогда не будет забыт трудящимися массами. За эти 10 лет Советский Союз настолько вырос и окреп, что не боится наглых нападений цивилизованных разбойников. У него хватит сил отстоять свою территорию и мирный труд рабочих и трудящихся крестьян при поддержке международного рабочего класса.

Рабочие и трудящиеся крестьяне Украины во втором десятилетии добьются еще больших успехов, еще более грандиозных побед.

Приветствуя братскую республику в день десятилетия, мы уверены, что она с каждым годом гигантскими шагами будет приближаться к полной победе социализма.

(Передано по телеграфу через Закграф).

Сессия совета Профинтерна

МОСКВА, 19-XII. (Закграф). — На сессии совета Профинтерна продолжаются прения по докладам т. т. Лозовского и Меркера.

С большим вниманием сессия выслушала речь т. Швернника, отметившего, что ряд важнейших решений 4-го конгресса Профинтерна еще не проведен в жизнь. Старое оппортунистическое руководство ВЦСПС уделяло чрезвычайно мало внимания международной работе советских профсоюзов. В настоящее время в этой области наметился перелом. Президиум ВЦСПС считает, что международные комитеты пропаганды и действия должны быть превращены в международные руководящие органы классовой борьбы. Для подготовки необходимых кадров международного профдвижения президиум ВЦСПС считает необходимым организовать специальную школу. Наряду с этим необходимо, чтобы все секции Профинтерна уделяли больше внимания опыту советского профдвижения. Только при этом условия нами будет создан единый фронт классовой борьбы.

Вторая Гаагская конференция

МОСКВА, 19-XII. (Телефон «Зари Востока»). Берлинский корреспондент «Известий» сообщает:

«Как выясняется, 3 января в Гааге откроется сессия только юридической комиссии, открытие же пленарной конференции ожидается не ранее 6 января.

В то время, как вхождение в состав германской делегации Курциуса, Гильфердинга и Вирта является решенным вопросом, вопрос о назначении Шахта главой делегации все еще не выяснен, несмотря на энергичную пропаганду прессы, представляющей интересы промышленников. Однако, многое в этом деле зависит от судьбы переговоров о предоставлении американского займа, необходимого для преодоления крайне обострившегося финансового кризиса в Германии.

Хорошо информированный и близко стоящий к Шахту «Берзен Курьер» сообщает о предпринимаемых рейхсбанком попытках обойтись без иностранной помощи. Официоз Гильфердинга «Форверт», не останавливаясь перед личными выпадами, резко критикует эти попытки Шахта и утверждает, что внутренний заем обойдется дороже, чем заем у американских банкиров.

Обсуждая перспективы Гаагской конференции, печать подчеркивает активность дипломатии всех держав-кредиторов, при чем отмечает, что в отличие от первой Гаагской конференции державы на этот раз выступят единым фронтом против Германии».

„Социализм" германской социал-демократии

ПРИКАЗ ФИНАНСОВОГО КАПИТАЛА ВЫПОЛНЕН

БЕРЛИН, 18-XII. (Закграф). — В прениях по декларации коалиционного правительства, оглашенной в рейхстаге Мюллером, комдепутат Тоглер выступил от имени комфракции с декларацией, в которой говорится:

«Правительственная программа, оглашенная социал-демократическим рейхсканцлером Мюллером 12 декабря, осуществляет приказ германского финансового капитала, изложенный в меморандуме общегерманского союза промышленников.

Она вполне соответствует той сделке, которую заключили германский и иностранный финансовые капиталы в рамках международного грабительского пакта, названного планом Юнга. Одновременно с введением плана Юнга в действие начнется новая волна капиталистической рационализации на предприятиях, сопровождаемая массовыми увольнениями, усилением эксплоатации и сокращением зарплаты. Ответственность за губительные последствия этого грабительского похода против трудящихся масс несут буржуазные партии, в особенности социал-демократия. Введение подушного налога, спичечной и табачной монополий, миллиардные подарочки имущему классу, новые миллиардные тяготы, возложенные на плечи трудящихся масс, — вот это и есть «социализм» германской социал-демократической партии. Компартия призывает трудящиеся массы к борьбе против этого правительства, против трестовского капитала и его партии. Эта борьба должна вестись под лозунгом уничтожения капиталистической диктатуры, за установление диктатуры пролетариата, за создание Советской Германии».

МАССОВЫЕ УВОЛЬНЕНИЯ РАБОЧИХ

БЕРЛИН, 18-XII. (Закграф). — Союз промышленников Силезии уведомил правление профсоюза каменщиков о том, что 28 декабря увольняются 7.500 рабочих. Большая часть намеченных к увольнению работала в течение последнего года менее 26-ти недель и не имеет поэтому права на получение пособия по безработице.

ПОД БЛАГОВИДНЫМ ПРЕДЛОГОМ

БЕРЛИН, 18-XII. (Закграф). — Антифашистские организации революционных рабочих созвали конференцию в Нейкельне. Полиция под предлогом, что это конференция запрещенного союза красных фронтовиков, арестовала 24 рабочих.

ВОЙНА РЕПРЕССИЙ ПРОТИВ КОМПАРТИИ

БЕРЛИН, 18-XII. (Закграф). В последнее время в тюрьмы снова брошен ряд пролетарских революционных борцов. В то время, как убийцы чернорейхсвера освобождаются, ряд редакторов коммунистической печати привлекается к ответственности и приговаривается к тюремному заключению, а некоторые — к заключению в крепости.

В Дюссельдорфе подготовляется процесс 12-ти рабочих, не подчинившихся полиции при разгоне ею демонстрации.

В Крефельде привлекаются к ответственности 170 участников перевыборного собрания комсомола. В Галле арестован ряд работников профсоюзной оппозиции. Во многих городах Рурской области произошли многочисленные аресты в связи с кампанией за отмену запрещения союза красных фронтовиков. В Ганновере произведены массовые обыски в квартирах работников парткомитета, компартии, а также в здании парткома.

ПОЛИЦИЯ СТРЕЛЯЕТ В БЕЗРАБОТНЫХ

БЕРЛИН, 18-XII. (Закграф). — 17 декабря во Франкфурте на Майне, вопреки запрещению полиции, вновь состоялись внушительные боевые демонстрации безработных.

Демонстрирующие протестовали против безобразного нападения полиции на демонстрацию безработных 16 декабря, а также против действий муниципалитета, который не хотел выполнить принятое под давлением массовых демонстраций предложение комфракции о выдаче единовременного пособия безработным на зиму в размере 50 марок.

Социал-демократический полицей-президент Франкфурта на Майне мобилизовал против безработных весь наличный состав полиции. Между полицией и демонстрантами происходили кровавые столкновения. Полиция вела себя исключительно вызывающе, крайне грубо и неоднократно стреляла в безработных.

Столкновения продолжались до поздней ночи. Среди безработных ранено 15 человек, часть из них ранена серьезно. Полиция задержала 27 демонстрантов. 15 из них переданы судебным властям.

Полицей-президент немедленно запретил, впредь до отмены, все собрания и демонстрации под открытым небом. Под давлением демонстрации муниципалитет решил выдать безработным единовременное пособие в размере 25 марок.

„Единственный путь к свержению фашистского режима — вооруженное восстание революционных масс"

РЕЧЬ КОМ. ДЕПУТАТА ЖАРСКОГО

ВАРШАВА, 18-XII. (Закграф). — Место выданного суду комдепутата Варского занял в сейме Жарский. Жарский, появившийся впервые в сейме, сразу же выступил с большой речью об обсуждении предложения об изменении внутреннего регламента сейма, внесенного «оппозиционными» партиями (ППС, эндеки и пр.). Встреченный бурей враждебных выкриков со стороны правительственных и пецеэсовских депутатов, он раз'яснил характер и цель предлагаемого изменения регламента. Это изменение, наряду с правом лишения депутатов слова, выдачи их суду и заключения их в тюрьму, должно дать возможность председателю сейма зажать в любой момент рот представителям рабочих и крестьян в сейме.

Жарский, неоднократно прерываемый председателем, раз'яснил сущность «пакта», заключенного на совещании у президента между представителями так называемой парламентской оппозиции и блюстителями фашистского режима. Прерываемый неоднократными выкриками депутатов беспартийного блока сотрудничества с правительством о том, что «коммунисты на предыдущем заседании сейма развернули флаг иностранного государства», Жарский заявил, что «депутаты — представители революционных масс принесли сюда с улицы красное знамя, которое было здесь вывешено на предыдущем заседании». После этих слов председатель Дашинский остановил Жарского, предлагая ему «говорить на тему».

«Борьба с фашистской диктатурой, —ответил Жарский, — борьба, которую ведет об'единенный фронт революционных рабочих и крестьян, это тема дня на фабриках и заводах, где создаются антифашистские комитеты. Единственный путь к свержению фашистского режима, это—вооруженное восстание революционных масс».

За слова о вооруженном восстании Дашинский лишил Жарского слова. Жарский сошел с трибуны под дружное завывание пилсудчиков и пепесовцев. Депутаты комфракции, сельроба, белорусского рабоче-крестьянского клуба и представитель крестьянской партии самопомощь устроили Жарскому горячую товарищескую овацию.

СЕЙМОВАЯ ОППОЗИЦИЯ НЕ ПОДВЕДЕТ ПРАВИТЕЛЬСТВО.

ВАРШАВА, 18-XII. (Закграф). — Президент Мосьцицкий заявил на совещании с лидерами оппозиционных партий, что слухи о государственном перевороте должны прекратиться. Переговоры с оппозицией и правительственными кругами продолжаются.

ОППОЗИЦИЯ ПРИСТУПАЕТ К «ПОЗИТИВНОЙ РАБОТЕ»

МОСКВА, 19-XII. (Телефон «Зари Востока»). Варшавский корреспондент «Известий» сообщает по телефону:

«После конференции у президента на которой «оппозиция» дала торжественное обещание приступить к «позитивной работе по изменению конституции», т. е. помочь проведению программы правительства, общее напряженное состояние уступило место успокоению.

Печать, как правительственная, так и оппозиционная, говорит о «переломе» чрезвычайно сдержанно, дабы не помешать контакту, установленному тайком за кулисами между оппозицией и правительством.

В правящих кругах происходит сейчас борьба вокруг вопроса: можно ли считать покорность оппозиции достаточной и не создаст ли оппозиция снова каких-либо осложнений? В ближайшие дни вопрос о формальной сделке будет окончательно решен и после этого разрешится также и вопрос о составлении нового кабинета».

Бесчинства белокитайцев продолжаются

ТОКИО, 18-XII. (Закграф).—По сообщению агентства Симбун Ренго, китайские солдаты ограбили американско-китайскую сберегательную кассу в Хайларе, убив управляющего кассой и его жену.

ТОКИО, 18-XII. (Закграф).—Из Харбина сообщают, что, по достоверным сведениям, население станции Бухеду разбежалось. Белокитайцы подожгли 15 зданий и изнасиловали 10 женщин. 300 беженцев продвигаются по направлению к Цицикару. Служащие боятся вернуться на работу в виду бесчинств китайских войск. Поезд с представителями консульского корпуса, выехавшими для обследования положения в Маньчжурии, возвратился со станции Бухеду обратно.

СОВЕТСКИЕ ГРАЖДАНЕ ПЕРЕВОДЯТСЯ В СУМБЕЙ

ТОКИО, 18-XII. (Закграф). — За последние дни советские граждане Маньчжурии из различных мест заключения переводятся в Сумбей. С заключенных, переведенных из Фуцзяна, сняты кандалы.

НА ФРОНТАХ ГЕНЕРАЛЬСКОЙ ВОЙНЫ

ШАНХАЙ, 18-XII. (Закграф). — Из Ханькоу сообщают, что войска нанкинского правительства начали успешное наступление против Тан Шенчи. В разосланном циркуляре говорится, что правительство, в одно время близкое к падению, сумело выйти из военного и политического кризисов.

Компартия САСШ показала свою способность мобилизовать массы

ЛОНДОН, 18-XII. (Закграф). — Здесь получены дополнительные сведения о массовом движении протеста трудящихся масс САСШ против американской интервенции в Гаити и опасности войны в связи с вмешательством Стимсона в советско-китайский конфликт. По призыву компартии САСШ во всех городах Америки, в том числе в Нью-Йорке и Вашингтоне, состоялись массовые демонстрации протеста. Моряки в портах заявляли: «Мы не будем стрелять в туземцев».

Демонстрации показали способность компартии САСШ мобилизовать массы и выявили успешный ход большевизации партии, ее единство и боеспособность.

РЕФОРМИСТСКАЯ ФЕДЕРАЦИЯ ТРУДА ПРЕСМЫКАЕТСЯ ПЕРЕД СТИМСОНОМ

НЬЮ-ЙОРК, 18-XII. (Закграф).—Заместитель председателя американской федерации труда Метью Уолл обратился с приветственным письмом к Стимсону по поводу его вмешательства в советско-китайский конфликт.

Четырнадцатая катастрофа

РИГА, 18-XII. (Закграф).—Недалеко от Риги произошла очередная катастрофа с военным самолетом—сгорели два военных летчика. В последние два года это уже четырнадцатая катастрофа. Всего погибло 18 военных летчиков.

«Основная причина катастроф,—сообщает латвийская пресса,—негодные старые самолеты, купленные у англичан».

После подписания советско-турецкого договора

ЗАЯВЛЕНИЕ ТОВ. КАРАХАНА

АНГОРА, 17-XII. (Закграф). — В беседе с представителями печати Карахан подчеркнул, что советско-турецкие отношения неуклонно развиваются. «Турция и СССР, — заявил Карахан, — в отдельности представляют собой большую силу, но в единении сила эта удесятеряется. Я окончательно убедился в этом во время моего нынешнего пребывания в Турции».

ЧЕСТВОВАНИЕ Т. КАРАХАНА

АНГОРА, 18-XII. (Закграф). — Товарищ министра иностранных дел Нуман-бей дал вечер в честь Карахана. Генеральный секретарь президента Гевфик-бей пригласил Карахана на обед, который состоялся в помещении министерства иностранных дел. Карахана приветствовали многочисленные видные деятели Турции, иностранные представители и члены советского посольства.

Тов. Сокольников вручает верительные грамоты

ЛОНДОН, 18-XII. (Закграф).—Гендерсон заявил в палате общин, что вручение верительных грамот Сокольниковым состоится в пятницу.

Классовая борьба за рубежом

ДВУХМИЛЛИОННЫЙ ПРОЛЕТАРСКИЙ ЗАЕМ «ЮМАНИТЕ»

ПАРИЖ, 18-XII. (Закграф). — «Юманите» сообщает о своем решении одновременно с продолжением усиленной кампании по сбору средств в фонд защиты газеты (превысивший уже полтора миллиона франков) открыть подписку на двухмиллионный пролетарский заем «Юманите». Инициатива выпуска займа исходит от самих рабочих-читателей. Тираж «Юманите» за последние месяцы, в связи с наступлением реакции, значительно превзошел 200.000 экземпляров.

БЕЗРАБОТИЦА В АНГЛИИ РАСТЕТ

ЛОНДОН, 18-XII. (Закграф). — 9 декабря в Англии насчитывалось официально зарегистрированных 1 млн. 309.500 безработных, на 6.570 больше, чем на прошлой неделе.

БУРЖУАЗИЯ РАСПРАВЛЯЕТСЯ С УЧАСТНИКАМИ ДЕЛЕГАЦИИ В СССР

ЛОНДОН, 18-XII. (Закграф).—Предприниматели уволили рабочих Джона Хоргана и Фреда Шелли — участников рабочей делегации в СССР.

АВСТРАЛИЙСКИЕ ГОРНЯКИ ПРОТЕСТУЮТ ПРОТИВ РАССТРЕЛА

ЛОНДОН, 18-XII. (Закграф).—По сообщению из Сиднея, австралийские горняки в штатах Квинсленд и Викторня об'явили забастовку протеста против расстрела горняков полицией в каменноугольных копях Ротбюри (Новый Южный Уэльс). Таким образом, в настоящее время добыча каменного угля приостановлена в трех штатах Австралии из шести.

Профсоюз машинистов постановил отказаться от перевозки каменного угля, добытого штрейкбрехерами.

В Сиднее состоялась массовая демонстрация протеста против расстрела горняков Ротбюри. Демонстранты начали шествие перед зданием парламента штата, однако, на них напала полиция. Произошло столкновение, в котором многие демонстранты были тяжело ранены.

За счет трудовых масс Индии идет торг с британским империализмом

ТРОГАТЕЛЬНОЕ СОТРУДНИЧЕСТВО

ЛОНДОН, 18-XII. (Закграф).—Палата общин приняла резолюцию, приветствующую сотрудничество индийских представителей на предстоящей англо-индийской конференции.

Как сообщает агентство Рейтер, представители рабочей партии указывали на необходимость пересмотра всех лиц, заключенных в тюрьму за политические преступления, в целях создания благоприятной атмосферы в Индии.

ОБЕЩАЮТ КАПИТУЛИРОВАТЬ

ЛОНДОН, 18-XII. (Закграф).—Один из лидеров свараджистского движения Пандит Малавиа заявил, что если английское правительство немедленно примет меры к об'явлению амнистии политическим заключенным и обеспечению равного с англичанами представительства индийского национального конгресса на предстоящей конференции по обсуждению конституционной реформы, то, возможно, удастся уговорить конференцию лагерской организации национального конгресса отклонить резолюцию, требующую полной независимости Индии.

Заявление Малавиа приобретает значение в связи с предстоящей встречей лидеров свараджистского движения Ганди и Неру с индийским вице-королем на будущей неделе.

„Благотворительность по отношению к кулакам"

БЕРЛИН, 18-XII. (Закграф).—Главная комиссия рейхстага утвердила ассигнование 6 мил. марок на оказание помощи германским колонистам, эмигрировавшим из СССР.

В прениях комдепутат крестьянин Путц выступил с энергичной речью против представителей правительства. Сославшись на известный доклад Дирксена, он при тягостном молчании представителей правительства спросил: «А где помощь для разоренных инфляцией мелких держателей, помощь безработным и жертвам войны?

Германский пролетариат не на стороне эмигрировавших кулаков, а на стороне миллионов трудящихся рабочих и крестьян СССР, которые сообща осуществляют социалистическое строительство. Коммунисты отклоняют благотворительность по отношению к кулакам».

В положении колонистов-эмигрантов из СССР пока не наступило никаких перемен, дальнейшая судьба их совершенно не определилась. Живут они в бывших концентрационных лагерях на средства общественной помощи.

Либералы нажимают на правительство

ЛОНДОН, 18-XII. (Закграф).—Парламентская фракция либералов решила голосовать во втором чтении против правительственного законопроекта об угольной промышленности, если не добьется требуемых от правительства гарантий [illegible]

ПАРТИЙНЫЕ И РАБОЧИЕ ОРГАНИЗАЦИИ ПРИВЕТСТВУЮТ т. СТАЛИНА

ПОСЛЕДОВАТЕЛЬНОМУ МАРКСИСТУ

(Из приветствия пленума Ленинградского областкома ВКП (б).

В годы подполья под руководством Ленина в первой шеренге профессиональных революционеров ты строил нашу великую партию. В глухую реакцию вместе с немногими наиболее стойкими и самоотверженными большевиками ты упорно работал над собиранием сил пролетариата для грядущих битв, укреплял нашу нелегальную партию, руководил ее легальными центрами—старой большевистской «Правдой», фракцией большев. на третьеиюньском «парламентском» застенке. В решающие дни боев за диктатуру пролетариата, когда некоторые руководители партии оказались штрейкбрехерами и изменниками, ты вместе с Лениным, как вернейший его соратник, организовал победу и вел рабочие массы на Октябрьское восстание. В годы гражданской войны ты возглавлял самые опасные и ответственные участки героической борьбы рабочего класса против интервентов и белогвардейцев.

Но особенное значение приобретает твоя руководящая работа после тягчайшей для партии утраты—смерти Владимира Ильича. Под твоим руководством партия и ее ЦК разбили контр-революционный троцкизм и разоблачили антиленинскую сущность ленинградской оппозиции. Развивая мысль Ленина, ты формулировал на XIV с'езде лозунг индустриализации нашей страны, как центральную практическую задачу, как залог победоносного социалистического строительства и утверждения экономической самостоятельности Советского Союза. На XV с'езде под твоим руководством партия проводит решительный поворот в сторону коллективизации сельского хозяйства и развернутого социалистического наступления на капиталистические элементы.

После окончательного разгрома контр-революционного троцкизма ты своевременно мобилизуешь партию для борьбы с правым уклоном — главной опасностью в нынешних условиях реконструктивного периода СССР и начала революционного подъема в капиталистических странах.

Благодаря правильной политической линии ЦК, выработанной под твоим руководством и участии, партия одержала в текущем году крупнейшие победы и заставила капитулировать обанкротившуюся правооппортунистическую группу Бухарина.

Громадное значение имела твоя работа для Коминтерна и выработки его ленинской программы, открывшей новые этапы в развитии международного коммунистического движения. Наши братские партии, преодолев ультра-левую опасность, ведут беспощадную борьбу с правыми оппортунистическими уклонами и выковывают большевистские кадры для руководства разгорающимися революционными классовыми битвами.

Партия видит в тебе последовательного ученика Маркса и Ленина, неустанно работающего над воплощением в жизнь и дальнейшим развитием марксистско-ленинской теории. Твои теоретические работы по национальному вопросу явились ценнейшим вкладом в ленинскую теорию и вслед за работами Ленина стали фундаментом политики нашей партии, завоевавшей симпатии трудящихся угнетенных национальностей.

Особенно важны твои заслуги в разработке ленинского учения о законе неравномерного развития в эпоху империализма и построении социализма в одной стране, благодаря чему партия и рабочий класс приобрели прочную основу для строительства социализма, для борьбы за победу международной пролетарской революции.

НЕПРИМИРИМОМУ БОЙЦУ

Происходящий сейчас в Харькове 4-ый пленум ВУСПС отправил тов. Сталину следующую приветственную телеграмму:

«4-ый пленум всеукраинского совета профсоюзов шлет тебе, верному последователю и проводнику заветов Владимира Ильича, в день твоего пятидесятилетия пламенный пролетарский привет. Своей непримиримостью в борьбе за чистоту ленинизма ты служил примером для партии и рабочего класса.

Пленум, выражая волю пролетарских масс Украины, уверен в том, что под твоим испытанным большевистским руководством партия и рабочий класс осуществят все задачи строительства социализма».

ЛУЧШЕМУ СПОДВИЖНИКУ ЛЕНИНА

(Из приветствия «Красного Путиловца).

В напряженной борьбе за социалистическое переустройство советской страны краснопутиловцы в твоем лице всегда видели лучшего сподвижника Ленина, воплощающего высокие боевые качества старой большевистской гвардии, сумевшего в труднейших условиях классовой борьбы концентрировать все силы партии и мобилизовать всю мощь рабочего класса во имя осуществления ленинских заветов.

Твоя борьба с врагами рабочего класса, контр-революционными троцкистами и правыми уклонистами с громадной убедительностью отражала все помыслы рабочего класса. С твоим именем широкие рабочие массы связывают решительную борьбу, проводимую нашей партией, за индустриализацию страны, за четко работающий советский аппарат, за изгнание из него бюрократов и вредителей. С твоим именем передовые пролетарии связывают осуществление задач самокритики, в которой рабочий класс нуждается, «как в воздухе и воде».

Преданные великим строительным задачам и готовые отдать за их выполнение все силы, краснопутиловцы отмечают твое пятидесятилетие, как историческую дату, на которую мы будем ориентироваться в своей революционной борьбе, ибо каждый шаг твоей революционной работы является железным вкладом в ленинскую программу социалистического действия — вкладом, который сплачивал пролетарские ряды во всем мире под выверенным руководством коммунистических партий.

Мы знаем, что для любимого вождя наиболее приемлемой формой ознаменования его юбилея является еще большая концентрация наших творческих сил для осуществления тех революционных задач, во имя которых мы решили:

программу тракторостроения на 1929-30 год выполнить не в 10, а в 12 тысяч тракторов. Эти 12.000 тракторов мы об'являем колонной имени тов. Сталина. Мы приложим все усилия для того, чтобы каждый трактор из этой колонны работал четко, без перебоев, настойчиво, как работаешь ты.

В твоем лице мы заверяем всю партию в том, что наша работа по осуществлению союза с трудовым крестьянством будет направлена к тому, чтобы возглавить классовую борьбу в подшефном нам округе, чтобы полностью коллективизировать его.

Краснопутиловцы предлагают организовать мощный совхоз в ознаменование пятидесятилетнего юбилея тов. Сталина. Мы вызываем все заводы и фабрики Ленинграда наметить мероприятия для создания материальной базы к этому совхозу. Мы вызываем рабочих всей страны принять участие в организации этого совхоза. Мы вносим 5 тракторов в виде первого взноса на постройку совхоза.

МЕЖДУНАРОДНОМУ РЕВОЛЮЦИОНЕРУ

(Из приветствия ленинградского профактива).

МОСКВА, 19-XII. (Закграф). — В день твоего пятидесятилетия актив профсоюзов заверяет тебя, как вождя и руководителя ленинской большевистской партии, что ленинградские рабочие сделают все, чтобы выполнить пятилетку в 4 года, чтобы укрепить и пополнить лучшими пролетариями ряды ленинской партии.

Рабочие знают, что под твоим опытным ленинским руководством партия идет от победы к победе. Партия нанесла и наносит сокрушительные удары всем, кто пытается извратить учение Ленина. Под твоим руководством партия до конца разгромила контр-революционный троцкизм и об'единенную оппозицию и заставила капитулировать правых оппортунистов внутри ВКП (б). Партия Ленина идет во главе Коминтерна. Коминтерн одержал ряд крупных побед благодаря правильной ленинской линии. Миллионы рабочих всего мира видят в твоем лице международного пролетарского революционера, руководителя Коминтерна на основах ленинского учения.

Рабочие Ленинграда вместе с рабочими всего Союза желают тебе долгие годы руководить ВКП (б) и Коминтерном и вести рабочих всего мира к пролетарской революции, вести рабочих СССР к построению социалистического общества.

БЕССТРАШНОМУ ПРОДОЛЖАТЕЛЮ ЛЕНИНСКОГО ДЕЛА

(Из приветствия Краснопресненского района ВЛКСМ).

В день твоего пятидесятилетия мы, краснопресненские комсомольцы, шлем тебе пламенный пролетарский привет, стойкому и непоколебимому ленинцу, теоретику и практику ленинизма, железному борцу с предателями большевизма, нытиками и маловерами. Ты помогал и помогаешь нам стать подлинными учениками Ленина, бесстрашными продолжателями его дела. Пусть и дальнейшая твоя работа в руководстве партией обеспечит нам новые победы на пути к социализму. Мы же со своей стороны обещаем тебе отдать все силы на социалистическое строительство под знаменем компартии, организующей миллионные массы вокруг социалистического строительства.

(Из приветствия динамовцев).

Твоя ленинская непримиримость в борьбе с контр-революционным троцкизмом, право-оппортунистическими паникерами, капитулянтами, всякими уклонами и идеологическими шатаниями придает всей партии и рабочему классу еще больше бодрости и настойчивости в нашей упорнейшей работе по выполнению пятилетнего плана в 4 года, строительству социализма.

(Из приветствия общего собрания рабочих и служащих обувной фабрики «Буревестник»).

Рабочие фабрики «Буревестник» заверяют тебя и ленинский ЦК, что пятилетний план в области индустриализации страны и социалистической реконструкции сельского хозяйства будет выполнен в 4 года. На нашей фабрике запроектировано промфинпланом на 1929-30 год повышение производительности труда на 18 проц. Это задание нами выполняется с превышением на 2 проц.; снижение себестоимости превышено. Кроме того, учитывая важность социалистической перестройки сельского хозяйства на новой технической базе, мы принимаем непосредственное участие в деле коллективизации путем посылки рабочих бригад в количестве 30 человек для успешной коллективизации района и выделяем лучших пролетариев-рабочих на проведение в жизнь генеральной линии партии

Советское Закавказье

Усилить темп строительства

На гянджинской ткацкой фабрике вместо 33 тысяч веретен работает только 22 тыс. веретен. Из 1.000 ткацких станков пущены лишь 750. Условия труда рабочих неудовлетворительны.

НА ГЯНДЖИНСКОЙ ТКАЦКОЙ ФАБРИКЕ

ГЯНДЖА, 18-XII. **(Наш кор.).** Строительство крупнейшей в ЗСФСР гянджинской прядильно-ткацкой фабрики, рассчитанной на 1.000 ткацких станков и 33 тысячи ватерных веретен, идет **медленным темпом.** К декабрю этого года по строительной программе должны были работать уже все 33 тысячи веретен, однако, в настоящее время работают лишь 22 тысячи веретен и 750 ткацких станков. Усилить темп строительства не удастся из-за отсутствия трансмиссий и катушек для ткацких станков; Азтекстиль до сих пор не прислал их. Пущенные станки работают не полной нагрузкой вследствие маломощности чесальных моторов.

В работающих цехах много недочетов. Мощная вентиляция бездействует. Поэтому по всему помещению стелется толстый слой пыли. Неоднократные жалобы рабочих на неудовлетворительные условия работы остаются без внимания.

Вашему корреспонденту **не удалось получить от руководителей сооружения фабрики точных данных о том, когда будет закончена постройка фабрики.** Одно ясно—темп строительства должен быть усилен. Необходимо **мобилизовать вокруг вопроса о скорейшем завершении строительства фабрики внимание всей рабочей общественности.**

Электрификация ССРА

КАНАКИРСКАЯ ГИДРОСТАНЦИЯ

ЭРИВАНЬ, 19-XII. (Закгаг). — **СТО СССР утвердил постройку Канакирской гидростанции. В текущем году на постройку отпускается 1.400.000 руб.** Первоначальная мощность станции запроектирована в 45.000 лош. сил, предельная — 60.000.

Пятилетку—в четыре года

АЛЛАВЕРДЫ, 19-XII (Закгаг). — Собрание ячеек Аллавердских рудников, заслушав доклад секретаря ЦК КП (б) А тов. Костаняна об итогах пленумов ЦК и Заккрайкома ВКП (б), одобряет все решения пленумов, приветствует укрепление хозяйственной базы Закавказской федерации и **дает обещание выполнить пятилетку Аллавердских рудников в четыре года.**

Механический завод нужно достроить

(От гянджинского корреспондента).

Строительство механического завода в Гяндже, рассчитанного для ремонта орудий промышленности и сельского хозяйства, идет замедленным темпом. Начатый постройкой в 1927 году, завод должен был быть пущен через 14 месяцев. Но, несмотря на то, что после планового срока пуска прошел уже почти год, завод все еще находится в стадии монтажа. Только недавно начали работать литейный и механический цехи, да и то с большими перебоями. В остальных цехах (деревообделочном и кузнечном) не установлено даже оборудование. Основная причина задержки пуска механического завода — бесхозяйственность, царившая с самого начала строительных работ. Необходимо найти выход из создавшегося положения и принять все меры к тому, чтобы это крупное предприятие было достроено в кратчайший срок.

Месть кулака

Батрак Абиб Джаббар оглы разоблачил кулака, скрывшего от обложения с.-х. налогом свой скот. В ответ на это кулак Гюльмамед оглы попушился убить его. Суд приговорил кулака Гюльмамед оглы и его сообщника к 8 и 6 годам заключения.

«УБЕРЕМ ЭТИХ ГОЛЫШЕЙ»

ЛЕНИНАКАН, 19-XII. **(Наш кор.).** Выездная сессия верховного суда ССР Армении рассмотрела дело жит. села Кизил-Килиса Агбабинского района кулака и лишенца Геогюша Гюльмамед оглы и Сулеймана Мамлы оглы, обвинявшихся в покушении на убийство члена сельсовета, активиста - батрака того же села Абиба Джаббар оглы.

Во время учета об'ектов обложения сельхозналогом кулак Геогюш скрыл от налоговой комиссии 30 голов скота. Батрак Абиб, участвовавший в комиссии, заметил его проделку и взял на учет скрытый скот. Геогюш поклялся отомстить.

Он постоянно уговаривал своих родственников «из'ять» Абиба, ибо последний является «шпионом и предателем их интересов». Кулак Геогюш часто созывал тайные «конференции» своих единомышленников, предлагая им «уничтожить» нескольких батраков и таким путем терроризовать других. — «В противном случае, — говорил он, — эти голыши доведут нас до разорения».

Подкупив своего приемного брата Сулеймана и снабдив его кинжалом, Геогюш дал ему инструкцию убить Абиба, а сам заблаговременно выехал в Ленинакан. Узнав, что Абиб находится на пастбище и пасет скот, Сулейман отправился туда, затеял с ним ссору и выхватив кинжал, нанес ему несколько тяжелых ран. От полученных ран батрак Абиб не умер, но потерял трудоспособность на 80 проц.

На суде между прочим выяснилось, что все свидетели, вызванные по этому делу, подкуплены Геогюшем и дали ложные показания. После двухдневного разбирательства **суд приговорил Геогюша Гюльмамед оглы к 8 годам, а Сулеймана Мамлы оглы—к 6 годам заключения с конфискацией четверти имущества.**

Месть дезертиров производства

ГЯНДЖА, 19-XII. **(Наш кор.).** На крупнейшем предприятии—прядильно-ткацкой фаабрике—неизвестными вредителями испорчена одна из работающих машин и срезаны основы на шести прядильных станках, за которыми работают лучшие рабочие, отказавшиеся подчиниться требованиям группы злостных прогульщиков и симулянтов, систематически предлагавших бросать работу в урочное время. Большинство рабочих уверено, что порча машины и пряжи—месть дезертиров производства квалифицированным ткачам за неподчинение требованиям прогульщиков. Начато срочное расследование обстоятельств этого гнусного факта.

Гянджинский округ отстал

ГЯНДЖА, 18-XII. (Закгаг). — Под зяблевую вспашку пока по округу вспахано 2.500 гектаров хлопковых полей. Должно же быть вспахано 3.800 га. План зяблевой вспашки должен был быть выполнен к 20 декабря, но в виду недостаточности тракторов, а также нерациональной работы их план к этому времени выполнен не будет, а будет выполнен в зимние месяцы.

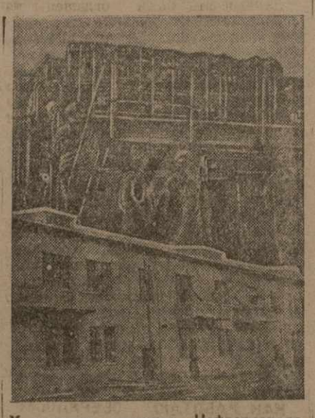

Хашурская станция Нефтепровода. Наверху—дизель, перед ним стоят строители станции; внизу—дом, выстроенный для рабочих станции.

Строим дома для рабочих

В Батуме строятся пять домов для рабочих стоимостью в 390 тыс. руб. В Степанакерте заканчиваются два дома в 64 комнаты.

СТРОИТСЯ ПЯТЬ ДОМОВ

БАТУМ, 19-XII. **(Наш кор.).** Батумская жилищная кооперация приступила в этом году к строительству рабочих домов. **В районе города будет построено пять домов разного типа:** один трехэтажный, два двухэтажных и один дом на две квартиры. Кроме того, будет достроен один двухэтажный дом. Стоимость этих работ определяется в 390 тыс. руб.

ДЛЯ РАБОЧИХ ШЕЛКОМОТАЛЬНОЙ ФАБРИКИ

СТЕПАНАКЕРТ, 19-XII. **(Наш кор.).** В Степанакерте заканчивается постройка двух рабочих домов в 64 комнаты стоимостью в 110 тыс. руб. Дома уже покрыты железом, сейчас производится внутренняя отделка. **В новые дома будут вселены исключительно рабочие новой шелкомотальной фабрики.**

Чиликощина перед судом

(По телеграфу от сухумского корреспондента)

Свидетель плантатор Кешаниди подтверждает игнорирование Чиликовым интересов маломощных плантаторов. Отказывая в ссудах бедноте, Чиликов заявлял, что «с вами связываться — хлопот много, а толку мало», зато кулацким плантациям Чиликов незаконно повышал размер ссуды вместо положенных 175 рублей до четырехсот и пятисот рублей. Говоря о кооперативных весах, свидетель приводит случай, когда до двадцати обиженных плантаторов требовали пересвить их табаки и уплатить им за недовес, но требование их не было удовлетворено.

Далее Кешаниди подтверждает преступное участие Чиликова в спекуляции кооперативными деньгами.

Экспертиза установила, что **нанесенный Чиликовым кооперативу убыток превышает 14 тысяч рублей.**

Допрос свидетелей заканчивается, завтра начнутся прения сторон.

По краю

— **Больница на 10 кроватей** строится в сел. Гюла, Рача-Лечхумского района, Кутаисского округа.

— **Колхозные секции** организуются при «Ламбукбирлиги» и «Шараббирлиги» (виноградарческая кооперация).

Не медлить с организацией бригад для деревни

ПОДГОТОВКА К СЕВУ НА МЕСТАХ И ОРГАНИЗАЦИЯ РАБОЧИХ БРИГАД ДЛЯ ДЕРЕВНИ ВЕДУТСЯ ТЕМПАМИ, ЯВНО НЕСООТВЕТСТВУЮЩИМИ БОЕВОМУ ХАРАКТЕРУ ВЕСЕННЕЙ С.-Х. КАМПАНИИ

СТАЛИНЦЫ ВПЕРЕДИ

15 РАБОЧИХ БРИГАД.

Бюро ОСГД паровозо-ремонтного завода им. Сталина выработало план участия рабочих завода в проведении весенней с.-х. кампании. Для посылки в деревни выделено 15 рабочих бригад. В каждую бригаду войдут три человека: кузнец, слесарь и политорганизатор. Для изыскания средств, необходимых бригадам, выделена специальная комиссия в составе 5 чел. Помимо отработки в фонд бригад 25 и 26 декабря средства будут изысканы путем организации спектаклей, вечеров и т. д. Теперь же решено приступить к подготовке необходимого инвентаря для бригад и соответствующей популярной литературы по сел.-хоз. вопросам и весенней посевной кампании.

Для окончательной проработки вопроса посылки бригад на места решено созвать совещание профактива совместно с ячейками комсомола, бюро добровольных обществ и рабочих бригад.

КОЛХОЗ ИМ. ПАРОВОЗО-РЕМОНТНОГО ЗАВОДА.

Бюро коллектива паровозо-ремонтного завода им. Сталина приняло постановление организовать колхоз имени завода в районе Гоми—Тифлис. Для практического решения этого вопрос выделена специальная комиссия в составе 5 чел. Комиссии поручено выяснить возможности организации колхоза или совхоза в районе Гоми—Тифлис.

400 ПРОЛЕТАРИЕВ ГРУЗИИ — В ДЕРЕВНЮ

РАСПРЕДЕЛЕНИЕ НАПРАВЛЯЕМЫХ

Профсоюзы Грузии направляют в деревни для работы в колхозах, машинно-тракторных станциях, кустовых об'единениях и т. д. 400 рабочих. Эти рабочие набираются из числа наиболее крепких, имеющих политический опыт товарищей.

200 из направляемых поедут непосредственно для работы в колхозы, 75 будут работать в системе с.-хоз. кооперации; в потребительскую кооперацию деревни посылается 50 рабочих, в с.-хоз. кредитные товарищества—25 и в совхозы—50.

Кандидатуры выделяемых для посылки на работу в деревню рабочих должны подвергаться широкому обсуждению на общих собраниях рабочих промышленных предприятий.

Для большего успеха в наборе добровольцев для работы в колхозах будет проводиться соревнование между отдельными заводами, цехами, городами, уездами, округами, союзами, фабзавместкомами. Направляемые на работу в колхозы будут пропущены через краткосрочные курсы, которые создаются такими заинтересованными организациями, как Соплискавшири, Сельхозбанк, колхозцентр, Цекавшири и др.

Президиум СПСГ признал, что заработная плата командируемых для работы в деревни не должна быть ниже среднего заработка на предприятии. Для покрытия расходов создается специальный фонд из отчислений хозяйственных, кооперативных и профессиональных организаций, добровольных отчислений, отработки рабочих и т. д.

Вся работа, связанная с набором и посылкой рабочих в колхозы, проводится совместно с ОСГД. Для руководства кампанией выделена отборочная комиссия в составе т. т. Машкевича, Антидзе, Размадзе, Сиродзе, Степанова, Салладзе, Арутюнова (ЦК), Гогешидзе, Сванидзе, Шогирадзе, Буджиашвили и Джавахидзе.

40 БРИГАД

Подотдел по работе в деревне при СПСГ разработал план организации и посылки 400 рабочих для участия в весенней с.-хоз. кампании.

Всего организуется 40 бригад по 10 человек в каждой. При СПСГ организуется 22 бригады для посылки в Тифлисский, Горийский и Кахетинский округа; при кутаисском совпрофе—семь бригад для округа; при горийском совпрофе—5 бригад; при батумском—4 бригады; при упрофбюро Пости—2 бригады. В состав каждой бригады входят: один кузнец, слесарь, плотник, агроном, агитатор, пропагандист, два организатора, бухгалтер-счетовод и руководитель.

Рабочие бригады перед поездкой в деревню снабжаются соответствующими материалами, литературой, инструкциями, положениями и т. п. Бригады будут направлены на места 1 февраля.

Разверстка рабочих для комплектования бригад будет закончена к 15 января. Все рабочие-бригадники будут пропущены через десятидневные курсы.

«МКЕРАВИ» ПОСЫЛАЕТ 13

На общем собрании рабочих и работниц 1-й швейной фабрики «Мкерави» 13 человек из'явили согласие ехать добровольцами в деревню на колхозную работу. **Рабочие «Мкерави» вызывают на соревнование по посылке добровольцев в деревню рабочих швейной фабрики им. Володарского в Баку и пуговичную фабрику № 3 «Мкерави».**

Рабочие решили отдать **полдневный заработок в фонд посылки бригад на село и обязались в полном составе явиться на работу 25 декабря.**

УЧИТЕЛЯ—В БРИГАДЫ

ЦП союза работников приступило к практическому проведению в жизнь постановления партийных и профессиональных органов о посылке на село бригад. **ЦП выделяет двадцать учителей для участия в бригадах.**

ГОТОВИТЬ КАДРЫ ДЛЯ ХЛОПКОВОДСТВА

Тифлисский окружной комитет партии предложил всем райкомам хлопковых районов решительным образом **перестроить всю агитационно - пропагандистскую и культурно-просветительную работу, поставив в центре ее проблему увеличения продукции хлопководства, расширения посевных площадей и коллективизации.**

В программу сети партийного и комсомольского просвещения решено включить соответствующие беседы, а в программу ВСПШ — агрограмоту. Земотделу предложено **провести курсы агроуполномоченных в хлопковых районах,** а также организовать специальные кружки по хлопковому вопросу среди крестьян, в первую очередь в колхозах.

Тифлисскому отделу народного образования необходимо **приспособить школы в хлопковых районах к подготовке кадров хлопководов-крестьян.** Для этого ТОК рекомендует пересмотреть программы четырехлеток для внесения в комплекс вопросов хлопководческого хозяйства. НКМ в Караязском районе и семилетку в Сарване **реорганизовать в хлопковые школы крестьянской молодежи. Открыть в Сарване хлопковый техникум.** Выделить для ШКМ и четырехлеток из местных земельных фондов опытные участки для хлопковых плантаций. Наркомпросу и АППО ТК предложено проработать вопрос о включении в программу тюркского педагогического техникума курса хлопководства. Колхозсоюзу **организовать курсы трактористов из крестьян хлопковых районов и одномесячные курсы для подготовки руководителей колхозов.** Во всех колхозах создать производственные совещания.

21 декабря, в 10 часов утра, в АППО ЗКК ВКП (б) созывается

Закавказское совещание по вопросам издания популярной литературы

в связи с предстоящей весенней сельско - хозяйственной кампанией. Необходимо присутствие представителей следующих организаций: редакции газеты «Ахали Сопели», Закселькозсоюза, Зак. ОСО-Авиахима, ОСО-Авиахима Грузии, ОСГД, сел.-хоз. кооперации Грузии, Заксоюза, наркомзема Грузии, «Закнигиз», издат-ва «Шрома», Госиздата Грузии, редакции газ. «Заря Востока», «Чай - Грузия» — тов. Приходько.

В работе профсоюзов коллективизация деревни должна занять одно из важнейших мест. Руководящая роль рабочего класса в колхозном движении должна быть закреплена решительным выдвижением рабочих в качестве организаторов и руководителей колхозов и колхозной системы во всех ее звеньях, что позволит поднять колхозное движение на более высокий уровень и добиться скорейшего перехода к подлинно социалистическому земледелию. Ноябрьский пленум ЦК ВКП (б).

Профсоюзы Грузии—шефы аджаристанской деревни

Президиум СПСГ вынес решение о взятии шефства над аджаристанской деревней. Это решение является осуществлением поставленных перед рабочим классом важнейших задач по социалистическому переустройству деревни и усилению пролетарского влияния на селе.

В виде первой помощи **профсоюзы посылают в Аджаристан для участия в проведении весенней с.-хоз. кампании 30 лучших пролетариев из тифлисских предприятий и 40 из Аджаристана.** Рабочие направляются в деревню сроком на два месяца.

Вся работа строится в плане тесной смычки рабочего класса с бедняцко-середняцкими массами аджаристанской деревни путем проведения конкретных мероприятий по коллективизации сельского хозяйства и кооперированию крестьянства. **Профсоюзы берут на себя организацию помощи по машиноснабжению и обслуживанию деревни агротехниками, укрепление органов советской власти,** улучшение и усиление работы общественных организаций, усиление политико-воспитательной и просветительной работы, в первую очередь ликвидацию неграмотности. Пролетариат города обязуется также **укрепить работу среди деревенской бедноты и батрачества,** организовать беднякские группы, сплотить бедняцко - батрацкие массы с середняком **для борьбы с беками, кулаками и другими враждебными советской власти элементами в аджаристанской деревне;** усилить антирелигиозную работу, не допуская при этом оскорбления религиозных чувств верующих, борьбу с знахарством, феодальными пережитками, бесправием женщин и т. д.

А в Гяндже не спешат!

ГЯНДЖА, 19-XII. **(Наш кор.).** С выделением рабочих бригад на весенний сев в Гяндже не спешат. Профсовет, окружком и другие организации **до сих пор не приняли никаких мер к проведению в жизнь важнейшей директивы партии — посылки кадров производственников в деревню на помощь хозяйству** в подготовке к весеннему севу. **Ни одно предприятие не соведомлено об этой ударной задаче.**

На наш вопрос, чем об'яснить это бездействие, в профсовете дали бюрократический ответ: «Не получили директив из центра».

Колхозсоюз, обещавший ознакомить рабочих с целями посылки бригад в деревню, также бездействует.

Бездействие земотдела

КУТАИС, 19-XII. (Закгаг). — Окрземотдел созвал окружное агрономическое совещание, которое должно было бы обсудить план весенней посевкампании. Но в виду того, что **земотделу по сей день еще неизвестны контрольные цифры кампании,** совещание распущено.

На совещание со всего округа с'ехалось до 40 чел. и приезд их обошелся не мало денег. Слабость работы земотдела привела к тому, что зяблевая вспашка проведена лишь на 7.000 гектар, вместо намеченных 30.000. Осенняя посевкампания было сорвана, а теперь возможен срыв и весенней посевкампании.

Двухнедельник коллективизации

БАКУ, 19-XII. (Закгаг). — Из округов сообщают об успешном ходе подготовки к начинающемуся 20 декабря двухнедельнику коллективизации. В колхозы посылаются бригады рабочих, с этой же целью организуются новые бедняцко-середняцкие бригады.

В Гянджинском и Ширванском округах продолжают поступать массовые заявления от бедняков и середняков о желании вступить в колхозы.

Из Геокчая сообщают, что в связи с двухнедельником выделен для сплошной коллективизации **Уджарский хлопковый район,** охватывающий 30 селений.

АРМЕНИЯ. Красный хлопковый обоз по дороге к хлопкоочистительному заводу в Эривани.

С подготовкой к весеннему севу неблагополучно

(От нашего корреспондента).

Подготовка к весеннему севу в Нагорном Карабахе протекает в крайне неблагоприятных условиях. Главнейшей задачей весенней посевкампании является намеченное расширение хлопковой площади на 1.050 гектаров (всего 2.050 га); из этого количества на площади в 1.400 га должны быть проведены комплексные мероприятия. (зяблевая вспашка и др.). Пропаганда агромероприятий среди хлопкоробов имела большой успех, план расширения комплексных мероприятий и пр. был полностью доведен до низовки, каждое хлопководческое село и колхоз получили твердые цифры увеличения посевной площади. Однако, недостаточно рабочего скота, имеющиеся тракторы износились и нуждаются в ремонте.

Нагорному Карабаху в этом году отпускается 10 тракторов. На неоднократные обращения Закселькозсоюз неизменно сообщает: «Пять тракторов уже отгружаются». **Прошло уже полтора месяца, а тракторы все еще «отгружаются».** Только **по этой причине зяблевая вспашка в АОНК, начатая весьма успешно, ныне стоит под угрозой срыва.**

Реальной опасностью для весенней кампании также является отсутствие семян клубнеплодов (картофель и проч.). **Имевшийся в запасе семенной картофель почти полностью сгнил вследствие недосмотра.**

В яровом клину севооборота по 16 колхозам (введенного в этом году впервые) именно картофель занимает первое место. Таким образом, несвоевременная заготовка картофеля сорвет весной не только общий план сева, но и провалит важнейшее начинание — севооборот. А заготовки картофеля сопряжены с большими трудностями; только 16 колхозам необходимо до 400 тонн картофеля. Но об этом, как водится, вспомнят здесь лишь весною.

Мыши-полевки размножились в громадном количестве и представляют для посевов серьезнейшую угрозу; обземотдел же из соображений «экономии» не приглашает предусмотренного штатом специалиста-энтомолога для борьбы с вредителями, восстановления виноградников и пр.

Еще пример: областной агроном в разгар осенней посевкампании отправлен в глубь РСФСР на два месяца для закупки племенного скота. На важнейшее же республиканское хлопковое совещание в Баку был командирован... зоотехник (животновод). **Областной агроном продолжает раз'езжать по РСФСР и скупать свиней, коров и пр., а план проведения весенней посевной кампании для области разрабатывает тот же животновод...**

Земорганам АОНК нужно всерьез встряхнуться, отказаться от казенного подхода, соображений «экономии» и начать действительную подготовку к весеннему севу. Весенняя посевкампания приобретает особо важное значение, ибо из-за засухи по озимому клину мы, повидимому, будем иметь некоторый недосев, который обязательно должен быть возмещен в яровом клину.

С. Кар—ский.

22-го ДЕКАБРЯ В 6 ЧАС. ВЕЧ. В ПОМЕЩЕНИИ ЗКК ВКП (б) — ЗакРКИ (ПРОСП. РУСТАВЕЛИ, 24) ОТКРЫВАЕТСЯ

очередной VI пленум Закавказской Краевой Контрольной Комиссии ВКП (б)

ПРИСУТСТВИЕ ВСЕХ ЧЛЕНОВ ЗККК ОБЯЗАТЕЛЬНО.

Председатель ЗККК ВКП (б) НАЗАРЕТЯН.

„Свободная печать"

Рассказывают, что Кальметт, будучи редактором «Фигаро», любил в интимном кругу описывать достижения своей газеты. Собственно говоря, достижения эти он расценивал несколько однобоко. С полным удовлетворением Кальметт заявлял, что от передовой до последнего об'явления во всей газете нет ни одной неоплаченной клиентами строчки. Нельзя сказать, чтобы довоенный анекдот этот успел сделаться вполне «историческим». Столь же мало есть оснований утверждать, что продажность—неот'емлемое свойство одной только прессы французской. Совсем недавно некоторые буржуазные германские газеты разоблачили, что почтенный собрат их — «Дейче Альгемейне Цейтунг» (именно та газета, которая в последнее время так энергично взяла под свою защиту проживающих в Германии белоэмигрантов) — вступил еще весной 1927 г. в небезвыгодную для обеих сторон сделку с обществом германских железных дорог. Эта сделка была до крайности проста. Общество подписывалось на 5.000 экземпляров газеты по цене 5 марок в месяц, что в течение года составляло не такую уж крупную, но все же достаточно ощутительную сумму в 300.000 марок. Со своей стороны, газета преисполненная благодарности к своим «массовым» подписчикам, обязывалась вести—и вела—систематическую кампанию за повышение железнодорожных тарифов.

Эти факты, конечно, ни в какой мере не являются единичными или случайными. В странах «демократии», в странах, где процветает «свобода печати», — подкупность газет является исконным бытовым явлением. «Общественное мнение» этих стран, в конце концов, такой же фабрикат, как и всякий иной. Почему же отдельным капиталистам или группе их не финансировать производство этой столь необходимой продукции?

Финансировали. Но, то ли вследствие общей бесплановости капиталистического хозяйства, то ли по каким-нибудь иным причинам,—производство это не выходило из пеленок кустарничества и приемы его неизмеримо отстали от общего развития капиталистической техники. В самом деле, довоенный Кальметт принужден был распродавать свою продукцию по отдельным статьям, заметкам, даже строчкам; «Дейче Альгемейне Цейтунг»—в век трестированного капитала—продала лишь одно свое «мнение» о железнодорожных тарифах. Давно уже чувствовалось, что в этом деле назрела потребность в коренных реформах. Кустарническая розница и жалкий полуопт должны были уступить место вполне современным приемам торговли.

Так и случилось. В качестве первого отважного реформатора выступил не кто иной, как орган английской секции II Интернационала—«Дейли Геральд». Газета, являющаяся единственным в Англии ежедневным «социалистическим» изданием, газета, являющаяся официальным органом рабочей партии и генсовета профсоюзов, газета, претендующая на монопольное обслуживание пяти миллионов организованных английских пролетариев, эта газета продана теперь предприимчивым дельцам из капиталистического акционерного общества «Одгэм-пресс». Метафорическая формула о социал-империалистах, продающихся капиталистам, получила вполне конкретное и реальное содержание, оформленное и скрепленное по всем правилам королевского нотариата.

Новым договором основано акционерное общество «Дейли Геральд Лимитед». 51 процент акций передан фирме Одгэм; 49 — остаются у прежних владельцев. Наряду со множеством спортивных листков, ультра-шовинистическим воскресным журналом «Джон Буль», бульварно-мещанским еженедельником «Пипл»,—фирма Одгэм располагает теперь еще одним органом — «Дейли Геральд». Газета, как обещают рекламные об'явления, будет отвечать «всем требованиям современного читателя». Формат будет увеличен, количество иллюстраций возрастет, отделы спорта и происшествий займут доминирующее положение. Бульварная «Дэйли Мэйль» встретит могущественного конкурента.

Конечно, подписанный договор предусматривает «политическую независимость» редакционной части. Конечно, фирма Одгэм торжественно обещает, что «в вопросах рабочего движения голос представителей прежних владельцев будет в директорате решающим». Но какой же наивный человек этому поверит? Если на минуту предположить, что «Дэйли Геральд» захочет вести политику, согласную с подлинными интересами рабочих, то как допустить, что крупные капиталисты будут эту политику финансировать?

Дело обстоит гораздо проще. Обе стороны знали, что делают. Как бы ни была видоизменена газета **внешне,** сущность ее не подвергнется никаким изменениям. А эта сущность, конечно, такова, что любая группа капиталистов может без всякого для себя риска, и даже с известной пользой, распространять газету. С другой стороны, **единственная** «рабочая» газета знала, что подлинные рабочие не придут к ней на помощь, когда у нее возникли финансовые затруднения. Нищенски оплачиваемые французские пролетарии собирают уже второй миллион франков, чтобы спасти свою «Юманите». Английский пролетариат не ударил пальцем о палец, чтобы дать средства «Дэйли Геральду». Разве не закономерно, разве не естественно, что **такая** «рабочая» газета ищет спасения—и находит его! — у капиталистов?

Поучительность истории «Дэйли Геральд» не исчерпывается, однако, и этим. В конце концов, процесс сращения социал-фашизма с капитализмом получил лишь еще одну дополнительную, хотя и очень яркую, иллюстрацию. По поистине изумительно отношение к этому факту товарищей лейборизма по II Интернационалу. Что говорит социалистическая печать? Спешит ли она отмежеваться от этой «оптовой продажи»? Не пытается ли она, на худой конец, затушевать и скрыть от рабочих случившееся?

Ни в малейшей мере. Газета «самого левого» крыла II Интернационала, венская «Арбейтер Цейтунг» полна восхищения и зависти к удачливому собрату:

> «Исключительный характер предприятия,—пишет она,—придает ему все признаки великого эксперимента, имеющего огромное значение для всего социалистического движения. Его успех или неуспех окажет далеко идущее влияние на мировую социалистическую прессу».

Иначе говоря, «социал - фашисты всех стран, продавайтесь!» Таков лозунг для всей социалистической прессы. Но господам «марксистам» из II Интернационала не следовало бы забывать о законах рынка. Усиленное предложение при слабом спросе грозит окончательно сбить цену на социалистические услуги капитализму.

Ф. ШПИГЕЛЬ.

Соревнование, как оно есть

Опыт соревнования трехтысячной массы работников Тифлисского и Бакинского трамваев представляет собой громаднейший интерес. В результате соревнования имеются огромнейшие достижения—и это, несмотря на то, что целый ряд об'ектов соревнования в период заключения договора не был ясен.

Все эти и ряд других общих условий, без конкретных оговорок, как и насколько стороны берутся это выполнить, делали условия и договор общим, и только практика и опыт соревнования внесли свои поправки. Опыт соревнования показал, что уничтожить сход вагонов вообще с рельсов нельзя и что надо добиваться только возможного процента уменьшения, не ставя перед собой невыполнимой задачи.

Три месяца соревнования принесли громадную пользу хозяйству трамвайцев. Результаты говорят, что рабочие не отнеслись формально к соревнованию, а стали лучше работать.

Договаривались: «выполнить производственную программу на 100 проц.». А выполнили: Тифлис — на 111,2 проц., Баку — на 116,8 проц. Или: «уменьшить стоимость текущего ремонта подвижного состава на 100 вагоно-километров на 5 проц.». А выполняют совсем иначе — Баку уменьшил вместо 5 на 25,4 проц., а Тифлис — на 23,4 проц. Договаривались: «увеличить пробег вагонов в километрах на 1 рабочего на 5 проц., а число проданных билетов — на 5 проц.». А выполняют обе стороны в вдвое большем размере.

Арбитражная комиссия из представителей Закпрофсовета, совпрофа Грузии и редакции газеты «Заря Востока» признала, что тифлисские трамвайцы имеют большие успехи и идут впереди. Бакинцы не сумели представить данных об участии масс в соревновании, они не сумели показать, в какой мере массы работников бакинского трамвая участвуют в работе производственных совещаний. Не сумели они также уменьшить и числа столкновений вагонов на 20 проц. и вместо этого увеличили их на 19 проц. Вместо 10-процентного уменьшения захода вагонов в депо по вине мастерских бакинцы увеличили этот заход на 30 проц. и вместо уменьшения схода вагонов с рельсов—увеличили сход на 8,3 проц. Вместо уменьшения числа несчастных случаев бакинцы увеличили это число на 29 проц. В этом конкретно оказалось отставание бакинцев.

Однако, недочетов и у тифлисских трамвайщев не мало. Тифлисцы вместо 10-процентного уменьшения случаев захода вагонов в депо по вине мастерских увеличили их на 7 проц. Вместо уменьшения столкновений вагонов на 20 проц. тифлисцы увеличили эти столкновения на 37 проц.

Договора **о 30-процентном** снижении числа неуважительных прогулов тифлисцы не сумели выполнить в то время, как бакинцы выполнили это с превышением.

В ряде случаев бакинцы имеют большие преимущества, и сейчас тифлисским трамвайщам особенно вредно было бы почить на лаврах. **Новый этап соревнования, заключение нового договора, да еще с таким условием, что побежденная сторона платит 1.000 руб.** в культфонд победившей стороны, требуют того, чтобы обе стороны с еще большими усилиями, с еще большим энтузиазмом и энергией [illegible] работу в ударном

А. ИВАНЯН.

Совхозное строительство в ЗСФСР

(Итоги закавказского совещания).

В области сельского хозяйства мы вплотную подошли к основным вопросам коренной переделки распыленного, раздробленного, мало товарного крестьянского хозяйства на основе социалистической и технической реконструкции.

В этих условиях **развитие существующих совхозов и действительное превращение их в крупные сельско-хозяйственные механизированные предприятия социалистического типа вместе с широким строительством новых крупных государственных экономий приобретает исключительное значение.** Это значение еще более усилится, если принять во внимание, что совхозы являются не только мощным средством социалистического воздействия на окружающие крестьянские хозяйства, но и производственной базой для увеличения товарных, продовольственных и сырьевых ресурсов советского государства.

Начатая в Союзе в прошлом хозяйственном году и ныне с каждым днем все шире развертывающаяся энергичная и напряженная работа по строительству зерновых, а теперь животноводческих совхозов привлекает пристальное внимание всей партии и всей советской общественности.

К сожалению, современные достижения Закавказья в этой области пока еще весьма малы. Строительства новых крупных совхозов пока нет, а существующие совхозы, по преимуществу старые помещичьи имения, продолжают в значительной части оставаться в примитивных условиях хозяйствования, без высокой техники, без достаточно квалифицированной силы.

Не обладая достаточными материально-техническими средствами, существующие совхозы в значительной части не только не оказывают сколько-нибудь серьезного практического воздействия реконструкции окружающего крестьянского хозяйства, но даже не могут пока подняться до значения организационных и культурно-технического центра для них. Эти обстоятельства вызывают [illegible]

сти совхозного строительства в ЗСФСР. Задачи социалистической реконструкции сельского хозяйства Закавказья настойчиво требуют чрезвычайно напряженного темпа строительства совхозов. Само строительство по естественно-экономическим условиям Закавказья преимущественно должно быть произведено в отраслях, представляющих наибольшие трудности для организации крупных социалистических экономий (хлопок, кенаф, табак, сады и огороды, виноград, чай, животноводство. **Контрольными цифрами по сельскому хозяйству на 1929-30 год в ЗСФСР намечено огромное строительство 20 новых крупных совхозов на общую сумму около 12 милл. руб., а вместе с существующими совхозами — до 20 милл. руб.**

Это, конечно, потребует огромного внимания и содействия строительству и значительных подготовительных мероприятий. Вот почему чрезвычайно важно, чтобы вся система партийных и заинтересованных советских органов Закавказья и республик, не ограничиваясь одним общим руководством работой совхозов, **теперь же приступила к конкретному изучению опыта совхозного строительства, проверке практической, производственной, технической и агрикультурной работы существующих совхозов и на деле обеспечила всемерное содействие как старым совхозам, так и новому строительству в осуществлении задач, поставленных перед ними партией и советским государством.**

* * *

В этих именно целях, по почину сельско-хозяйственной секции Закгосплана, недавно было созвано при Закгосплане **широкое совхозное совещание** с участием представителей республиканских госпланов, наркомземов, совхозцентров, сел.-хоз. кооперации, колхозцентров, представителей крупнейших исполкомов и отдельных совхозов и всех закавказских организаций.

К сожалению, к моменту совещания еще не были получены точно установленные размеры финансирования [illegible]

лось возможным на самом же совещании уточнить операционный план строительства с конкретизацией определенных производственных заданий не только по республикам, но и по каждому совхозу в отдельности.

Поэтому, передав этот вопрос сел.-хоз. секции Закгосплана, совещание остановилось, главным образом, на трех вопросах: а) состояние совхозного строительства в ЗСФСР; б) необходимые условия для нового совхозного строительства и схематическая программа организации совхоза; в) основные установки совхозного строительства в ЗСФСР и общие указания о составлении пятилетнего плана по совхозам.

* * *

Значительное внимание участников совещания привлек вопрос о **состоянии совхозного строительства в ЗСФСР.** За последнее время отмечено укрепление совхозов, особенно в области виноградарства и культуры чая, увеличение посевных площадей и площадей под многолетними насаждениями, увеличение валовой и товарной продукции и т. д. Однако, несмотря на эти и ряд других достижений, **совхозы Закавказья в общем развиваются все еще весьма недостаточным темпом и организационно-хозяйственный и технический уровень их все еще весьма низок.** Важнейшими недостатками совхозов признаны: слабая энергетическая, техническая и агрикультурная база, плохая организация труда, замкнутость, оторванность от колхозов и окружающих крестьянских хозяйств и связанная с этим слабая работа большинства совхозов по воздействию на крестьянские хозяйства в сторону их социалистической и технической реконструкции, недостаточные качественные сдвиги в хозяйствовании, бесплановость, неземлеустроенность.

Эти недостатки обусловливаются, главным образом, чрезвычайной **слабостью основных и оборотных капиталов совхозов и их об'единений, недостатком квалифицированных сил и отсутствием как надежного испытанного кадра организаторов-руководителей совхозов, так равно и надлежащей организации системы управления совхозами.** В связи с этим совещание установило в основном следующие ближайшие задачи в области совхозного строительства Закавказья: а) поднятие качества и темпа работы совхозов, максимальное использование преимуществ крупного

ства и новейших достижений техники и агрономической науки в целях увеличения производительности, урожайности, продуктивности и общей доходности; б) усиление энергетического, технического и агрикультурного воздействия на окружающие крестьянские хозяйства в направлении их максимального обобществления путем организации, расширения и улучшения деятельности машинно-тракторных станций, тракторных колонн, ремонтных мастерских, предприятий по переработке продуктов сельского хозяйства, с.-х. электрификации, зерноочистительных, прокатных, контрольно-семенных и случных пунктов и т. д.; в) установление тесной производственной связи с колхозами; г) значительное форсирование темпа строительства новых крупных совхозов и рационализация существующих совхозов с приданием им целевого значения и с действительным превращением их в крупные социалистические экономии.

Отметив необходимые для выполнения этих задач мероприятия по усилению основных и оборотных капиталов совхозов, по обеспечению кадрами и квалифицированными силами, по снабжению совхозов материально-техническим снаряжением, совещание признало одновременно необходимым: а) введение для совхозов специального, значительно повышенного против окружающего крестьянского хозяйства, **агрономического и зоотехн

РЕШЕНИЯ ЦК ВКП(б)—В МАССЫ

На местах идет проработка последних директив ЦК ВКП(б). Кое-где ячейки относятся к этой работе чисто формально. Бакинская ячейка 30-го промысла — пример того, как НЕ НАДО относиться к директиве ЦК

Против чиновничества и формализма в партийной работе

ПРОВЕРИТЬ НА ДЕЛЕ

С большим вниманием и интересом слушали партийцы ячейки **управления промысловых жел. дорог Азнефти (Баку)** доклад об итогах ноябрьского пленума ЦК ВКП (б).

По докладу - куча вопросов:

— Можно ли считать искренними последние заявления правых лидеров?

— Какие доводы правые приводили на пленуме ЦК в защиту своих взглядов?

— Почему т. т. Бухарин, Томский и Рыков упорствовали на пленуме, а признали свои ошибки уже после пленума ЦК?

— Ведут ли в данное время правые фракционную работу?

Наряду с вопросами о правом уклоне задавалось много вопросов и практического характера.

— Рабочие, которые будут посланы в колхозы в счет 25.000, будут получать жалованье или паек?

— Будут ли улучшены материальные условия вузовцев?

Можно сказать, что члены ячейки УПД читали и знают решения ЦК, чувствуют ответственность за их выполнение, стоят за генеральную линию партии и сознают весь вред «левых» и правых уклонов и загибов.

Прения наглядно подтверждают это.

— Тем, что т. т. Рыков, Томский и Бухарин подали заявление с отказом от своих ошибочных взглядов, правый уклон еще не ликвидирован, — говорит тов. **Мосесов.**

Тов. **Скоморохов** указывает на необходимость сосредоточить внимание на таком важном вопросе, как подготовка технических сил — командного состава нашей растущей промышленности.

— Искренность своего заявления т. т. Рыков, Бухарин и Томский должны подтвердить на практике, — говорит тов. **Мейрабов.**

Тов. **Яшин** указывает, что рабочие-вузовцы очень плохо обеспечены материально. Стипендии очень маленькие. Так, на 2-м курсе рабфака месячная стипендия составляет всего 30 руб. Деревенские коммунисты политически малограмотны, не обладают достаточным организационным опытом, им в этом отношении надо оказать помощь. **Решение ЦК ВКП (б) о посылке в колхозы 25.000 рабочих вполне правильно намечает практические пути такой помощи.**

Остальные выступавшие в прениях товарищи указывали, что при острой нехватке технических сил у нас АПИ (Азербайджанский политехнический институт) выпускает в год всего лишь 3-4 инженера. Нормальному ходу учебы мешает большая общественная нагрузка студентов. Мы еще очень слабо вовлекаем в учебу женщин-работниц.

Общее, единодушное мнение ячейки:

— На слово лидерам правой оппозиции не верить. Практически, на деле проверить искренность их заявления об отказе от своих ошибочных взглядов и о полном согласии с генеральной линией партии.

Ил. Войтенко.

Работу надо перестроить

(Баку, Ленинский район).

Большинство партийных ячеек Ленинского района (Баку) закончило обсуждение итогов ноябрьского пленума ЦК ВКП (б).

В результате обсуждения итогов пленума ЦК отдельные ячейки выносят конкретные предложения о перестройке работы. Например, партколлектив 16 промысла решил **создать ударные коммунистические бригады на промысле,** обязать всех коммунистов участвовать в соц. соревновании внутри промысла, по примеру дня индустриализации провести день коллективизации сельского хозяйства, пересмотреть производственную программу промысла, наметив темпы для выполнения пятилетки в четыре года, и т. д.

В итоге обсуждения решений ЦК значительно оживилось шефство промыслов над колхозами. Балаханский рабфак приступил к коренной реорганизации своих учебных планов, приближая **учебу к производству.** Кое-где на промыслах взялись за подготовку квалифицированных рабочих для посылки в деревню в счет «25.000».

К сожалению, практическая, кипучая работа по выполнению директив пленума ЦК проводится мало где. В большинстве ячеек работа идет по старинке: на 1 Балаханском промысле, в строительной ячейке № 31, на 31 промысле, в хозчасти промыслового управления и по многим другим ячейкам только пишут красивые резолюции об итогах пленума ЦК. Доклады, прения и резолюции здесь отличаются общими местами, трескучими фразами. Эти ячейки фактически не берут на себя никаких обязательств, никакой ответственности за выполнение директив штаба партии.

А ячейка 30-го промысла и вовсе отделалась бюрократической отпиской по докладу: «Решения ЦК ВКП (б) вполне правильны; ячейка обязуется их выполнять». Типичный штамп на манер чиновничьего «к сведению и руководству». После такой «проработки» едва ли можно ожидать сдвига в работе ячейки 30-го промысла.

Наконец, в некоторых местах обсуждение решений ЦК просто **сорвалось.** Примерно, на 14 промысле большинство коммунистов выступило по докладу не по существу; в речах некоторых сквозили элементы хвостизма и рвачества. Зачинщиком подобных выступлений явился председатель промысла, затем 8 человек стали кричать, что им «раньше» лучше жилось.

— Зачем насаждают тяжелую индустрию, — говорил один из них, — когда мы терпим нужду в продуктах первой необходимости?

И дальше:

— Нельзя при таких условиях проводить социалистическое соревнование.

Эти выступления не встретили отпора со стороны ячейки в целом. Наоборот, слышались отдельные одобрительные реплики и поддакивания.

Паникерские настроения и примиренческое отношение к правому уклону свили крепкое гнездо в ячейке 14 промысла. Способна ли такая ячейка выполнить решения пленума ЦК ВКП (б)? Можно заранее сказать, что нет. Отделываться формальной постановкой докладов об итогах ноябрьского пленума ЦК ВКП (б) нельзя. Ячейке нужно всем коллективом продумать, как поставить работу и как мобилизовать всю ячейку, всех комсомольцев, всех рабочих, чтобы задачи, поставленные партией на ноябрьском пленуме, были выполнены не только «вообще», а также данным промыслом и в определенный срок.

В. К.

ЛУЧШИЙ ОТВЕТ ПРАВЫМ

Проработка решений ноябрьского пленума ЦК ВКП (б) по тифлисской организации прошла при активнейшем участии партийной массы. Это не случайно.

Рост активности партийцев, правильное понимание основных вопросов партийной жизни — лучший ответ на все обвинения в «бюрократизации», «закостенении мысли» и т. д., пред'являемые партии правыми оппортунистами.

Разве не являются показателем роста серьезные, мотивированные выступления рядовых партийцев по всем вопросам порядка дня пленума ЦК?

В прениях об итогах ноябрьского пленума ЦК ВКП (б) значительное место отводилось итогам первого года пятилетки, трудностям, возникающим в процессе выполнения пятилетнего плана, борьбе с практикой правого уклона.

«Первый год пятилетки со всей очевидностью доказал, что партия взяла вполне правильную линию. Темп работы делает возможным выполнение пятилетки в 4 года. Мы с невиданной быстротой продвигаемся вперед по намеченному пути». (Район им. 26).

«На нашем пути много затруднений, но пролетариат под руководством ленинской партии сумеет их преодолеть. Только неверие в силы и творческие возможности пролетариата порождает всевозможные уклоны от генеральной линии партии. Но партия знает, как бороться с этими отклонениями. Идеологи правого уклона капитулировали. Слишком неопровержимыми оказались итоги выполнения первого года пятилетки. Но, несмотря на то, что лидеры правого уклона признали свои ошибки, партия не должна довольствоваться этим. Партия должна проверить их искренность на практической работе». (Ленрайон).

Работа партии в деревне наиболее серьезный фронт, к нему должно быть приковано все наше внимание. Об этом выступавшие говорили:

«В деревне классовая борьба особенно усилилась. Кулачество бешено противится коллективизации. Необходимо усилить руководство и влияние пролетариата на селе. Необходимо усилить темп посылки рабочих в деревню и посылать их туда также на постоянную работу.

«Трудовые массы крестьянства пошли в коллективы. Они наглядно убедились в преимуществе крупного обобществленного коллективного хозяйства над мелким единоличным. **Важно, чтобы партийцы усилили свою работу по коллективизации и являлись бы действительными застрельщиками в этом деле»** (т. т. Григоров, Патаркацишвили, Тевзиев, Мнацаканов, Вашакидзе и др).

Особо указывалось на необходимость развития самого широкого социалистического соревнования не только в городе, но и на селе. «Метод социалистического соревнования должен стать **повседневным методом нашей работы»** (т. Старцев).

Социалистическое строительство, быстрый темп индустриализации страны требуют большого количества специалистов. Партийная масса единодушно приветствует постановление пленума **о подготовке кадров.** В прениях указывалось, что инженерно - технический аппарат еще засорен чуждым антисоветским элементом, наносящим вред социалистическому строительству. В ВУЗ немало чуждой, антисоветски настроенной молодежи. Необходимо обеспечить поступление в ВУЗ рабочих и увеличить партийно-комсомольскую прослойку. Решение о материальном обеспечении рабочих студентов вполне своевременно и даст возможность многим рабочим закончить образование, а не бросать его на половине (т. т. Топуридзе, Вашакидзе и др).

Обсуждение итогов ноябрьского пленума было увязано с последним постановлением ЦК о Закфедерации.

Партийные ячейки отмечали своевременность и колоссальную важность этой директивы: укрепление Закфедерации, подведение под нее твердой экономической базы, придание Зак. ВСНХ оперативно-контрольных функций способствуют более успешному социалистическому строительству Закавказья.

Задача каждой ячейки, каждого члена партии—тщательно изучить все решения пленума и в своей повседневной работе осуществлять их. Задача эта будет выполнена.

С.

ПО-НОВОМУ

(Баку, Фаб.-зав. район).

Одна треть ячеек Фаб.-зав. района закончила проработку решений ноябрьского пленума ЦК ВКП (б).

Надо сказать, что докладчики в своем большинстве укладывали свои доклады в 30—40 минут. Конечно, такой «темп» проработки не способствовал усвоению решений пленума массами. Во многих ячейках собрания ограничивались одними только вопросами. Между тем, интерес широких партийных масс к решениям ноябрьского пленума ЦК чрезвычайно велик, особенно по вопросам коллективизации сельского хозяйства. Ячейка заводов III группы им. Буденного вынесла специальное предложение: «Вопрос о деревне заслушать отдельно».

Подавляющее большинство всех вопросов, заданных докладчикам, касается, главным образом, деревни: «Сумеем ли мы удовлетворить колхозы инвентарем?», «Принимаются ли кулаки в колхозы?», «Как идет строительство колхозов в АССР?» и др.

Вопросы реконструкции сельского хозяйства вызывают живой интерес у рабочих. Рабочие-коммунисты прекрасно понимают свои задачи в этой области.

Тов. **Осипов,** один из старейших слесарей завода № 6 II группы, говорит по этому поводу:

— Партия правильно ведет деревню к социализму через колхозы. Мы в этом году отремонтировали 20 тракторов для колхозов. Мы, рабочие, поможем деревне вылезть из нищеты и отсталости на широкую дорогу социализма, а трудностей большевики не боятся.

В своих решениях все партийные ячейки единодушно одобряют решения пленума ЦК ВКП (б) и дают твердое обещание ЦК ВКП (б) решительно проводить их в жизнь.

Решения пленума будут прорабатываться еще в сети партпросвещения.

Продвижение решений пленума ЦК в рабочие массы не должно ограничиться только одной постановкой общих итоговых докладов на ячейках. Необходимо эти решения популяризировать в беседах, в стенных газетах. Нужно всю практическую работу ячеек перестроить под углом выполнения решений пленума.

Заводской.

Наказ коммунистам и комсомольцам

На состоявшемся недавно общегородском партийно - комсомольском собрании **Люксембургского района Тифлисского округа** с докладом об итогах ноябрьского пленума ЦК ВКП (б) выступил т. Джафарли.

По докладу открылись оживленные прения. Выступавшие товарищи требовали, чтобы ЦК строго следил за выполнением обязательств, принятых на себя лидерами правой оппозиции (заявление т. т. Бухарина, Рыкова и Томского).

В принятой резолюции собрание полностью одобряет все решения пленума и дает слово быть активным проводником решений пленума. Собрание поручает райкому разработать план широкого ознакомления и изучения решений ноябрьского пленума ЦК ВКП (б) всеми коммунистами и комсомольцами данного района.

Пленум ЦКК КП(б) Грузии

Вчера вечером в зале заседаний Совнаркома Грузии открылся 2-й очередной пленум Центральной Контрольной Комиссии КП (б) Грузии 6-го созыва. Пленум открыл т. **Иванов-Кавказский.**

Пленум утвердил следующий порядок дня: 1) о плане работы ЦКК — РКИ Грузии на 1929-30 год; 2) о предварительных итогах чистки партии и 3) о ходе чистки сов. аппарата. Пленум заслушал подробный доклад тов. Иванова-Кавказского о плане работы ЦКК—РКИ Грузии на 1929-30 год.

План 1929-30 года при всей своей напряженности т. Иванов-Кавказский считает вполне выполнимым при условии реорганизации и рационализации всей системы работы, выдвижения в аппарат ЦКК—РКИ как в центре, так и на местах более подготовленных работников и вовлечения всех членов ЦКК в ее практическую работу.

Особо были отмечены докладчиком вопросы самокритики, соц. соревнования и массовой работы ЦКК—РКИ.

— Недостаточно, конечно, полного вовлечения членов ЦКК в работу ЦКК—РКИ, — говорит докладчик, — успешное выполнение плана и, в частности, борьба за улучшение госаппарата, его рационализация и предупреждение промахов, ошибок, злоупотреблений и т. д. в практике хозяйственного и советского строительства и своевременное их исправление возможны при одном непременном условии — широком развертывании деловой пролетарской самокритики, массового вовлечения широких рабочих масс и бедняцко-середняцкого актива в массовую работу ЦКК—РКИ.

По докладу открылись оживленные прения, в которых вчера вечером успело выступить 6 товарищей. Выступавшие указывали на недостаточно развернутую массовую работу органов РКИ, на необходимость усилить работу упол. ЦКК—РКИ на местах, наладить контроль над работой кооперации и уделить больше внимания вопросам подготовки кадров, вопросам новых форм управления промышленностью. Была отмечена также своевременность постановки вопроса о создании окружных и областных органов КК—РКИ с соответствующим штатом.

Пленум постановил послать т. Сталину приветственную телеграмму по поводу исполняющегося его пятидесятилетия.

Следующее заседание — сегодня, в 10 час. утра.

ДОРОГУ РАБОЧЕМУ ТВОРЧЕСТВУ!

Окружить изобретателя заботой и вниманием. Решительно смести бюрократические рогатки, стоящие на пути рабочего творчества

Смотр изобретательства в ЗСФСР начать без промедления

„Оказывать всяческое содействие изобретательству, создать благоприятные условия для работы советских изобретателей—вот в чем заключается наша задача".

В. МОЛОТОВ.

Без отлагательства

В темпах своей работы наши закавказские организации сильно отстают. Характерным в этом отношении является громаднейшей важности работа по проведению смотра рабочего изобретательства. В РСФСР смотр рабочего изобретательства уже подходит к концу. А мы еще только собираемся начинать этот смотр. Всесоюзный комитет шефства печати над изобретательством существует уже несколько месяцев. У нас же к организации Закавказского комитета шефства печати только приступили. В этом конкретно сказываются наша медлительность, привычка работать только по директиве и боязнь проявить свою собственную инициативу

Баку и Зак. жел. дор. в этом отношении составляют исключение: здесь по своему собственному почину уже приступили к проведению смотра рабочего изобретательства. Правда, опоздали и они, но их почин, их инициатива говорят о том, что в других республиках ЗСФСР партийные, советские, профессиональные и хозяйственные организации и печать оказались еще менее поворотливы. Признавая это, мы должны начать смотр рабочего изобретательства немедленно, установив для себя, как для отстающих, твердые сроки.

Проведение и организация смотра рабочего изобретательства сейчас становятся политическим делом громаднейшей важности.

Имеющиеся у отдельных парт., проф. и хоз. работников настроения, что у нас и без того много работы и много кампаний и смотров, что надо поменьше всяких кампаний и т. д., говорят о том, что кое-кто из наших руководителей отстает от роста и активности масс. Это отставание, это неумение организовать массу и работу как раз и говорят о том, что некоторые из наших работников, не поняв настоящего периода и не сумев перестроить свою работу на боевой лад, плетутся в хвосте и хотят «почить на лаврах».

В период напряженнейшей борьбы за реконструкцию всего народного хозяйства, в период обострения классовой борьбы, в период борьбы за внедрение новых форм и методов производственной работы (соц. соревнование, непрерывное производство, ударные бригады, цехи и заводы и т. д., и т. п.) партия и рабочий класс никому не позволят почивать на лаврах. Поэтому вопрос о том, **будем или не будем мы проводить смотр рабочего изобретательства, стоит или не стоит его начинать** — надо считать предрешенным. Разговор сейчас может быть только о том, как лучше организовать смотр рабочего изобретательства, с тем, чтобы обеспечить твердое выполнение директив партии и правительства на этот счет и добиться большего внимания творческой инициативе рабочего класса.

Мы считаем, что лучшими методами нашей работы по проведению смотра и закреплению рабочего изобретательства должны быть методы соц. соревнования между республиканскими смотровыми комиссиями, городскими, районными, уездными и смотровыми комиссиями на предприятиях.

Только используя методы соц. соревнования, мы сумеем быстро и хорошо провести громаднейшей важности работу по смотру рабочего изобретательства.

Сроки проведения смотра устанавливаются весьма короткие—всего 25 дней. Надо поэтому развертывать работу немедленно. Смотр начинается с 25 декабря по 20 января. Дело за парт., проф. организациями и печатью на местах. Почетная роль руководства смотром принадлежит парт. и проф. организациям. Дело печати, организуя шефство над изобретательством, активно участвовать на смотре.

К этому надо приступить немедленно. Дело не терпит отлагательства.

Ив. К—в.

ЭКОНОМИЯ СРЕДСТВ И ЗДОРОВЬЯ

Рабочий корьедробилки кожзавода № 1 (в Тифлисе) тов. **Татуашвили** своим простым, но очень остроумным изобретением почти коренным образом оздоровил условия работы на корьедробилке. Здесь во время работы образуется очень много пыли, из-за которой не было возможности работать в корьедробилке. Пыль вредно влияла на здоровье рабочих, и поэтому здесь был установлен сокращенный рабочий день. Производство тоже теряло много дубильного вещества в виде пыли, бесполезно развеваемой на воздух.

Тов. Татуашвили своей многолетней рабочей наблюдательностью и сметкой смог разрешить вопрос почти коренным образом. Он вместе с подачей корья на резку пустил небольшую струю воды. Корье при самом размоле сейчас же увлажняется водой, осаждается и не разносится по воздуху. Это приспособление потребовало совершенно незначительных затрат, а условия работы резко изменились к лучшему. Теперь в корьедробилку можно свободно войти и работать, пыль уже не забьет, как прежде, глаза, нос, рот и уши.

Специальное исследование воздуха, проведенное здесь лабораторией гигиены труда наркомтруда Грузии, обнаружило, что благодаря действию изобретения тов. Татуашвили количество пылевых частиц в воздухе корьедробилки уменьшилось более, чем в три раза. Условия труда, таким образом, почти совершенно оздоровлены.

А. Х.

Рабочие-изобретатели в Чиатуре

Откатчик **А. Брегвадзе** увеличил емкость вагонетки для перевозки марганца. Промывщик **А. Гугунашвили** установил добавочный станок для крупной руды. Его изобретение даст в год **экономии 3.312 руб.** Промывщик **М. Самхарадзе** усовершенствовал промывочный барабан, благодаря чему промывка руды повысилась **на 10 проц.** Промывщик **Ш. Хведелидзе** провел водопровод к рудникам № 5. Рабочий **М. Шеклашвили** упорядочил работу экскаватора. Это дало **значительную экономию топлива.**

Ценное усовершенствование без внимания

На заводах им. Пятакова в Баку успешно применяется новый способ очистки нигроля посредством так называемой «черной кислоты», представляющей собой отбросы, остающиеся после очистки серной кислотой бензина и керосина. Это открытие, сделанное рабочим масло-очистительного отд. завода им. Пятакова **тов. В. Ованесяном и заведующим того же отдела инж. П. Ромашенко,** произвело целый переворот в очистке нигроля и в использовании «черной кислоты».

Обычно очистка нигроля производилась весьма дорогим продуктом — чистой серной кислотой 92-проц. крепости. Ежедневно расходовалось 70 тонн кислоты. «Черная кислота» вывозилась в бочках и автоцистернах на кислотный завод для переработки на серную кислоту. Эта работа требовала большой затраты рабочей силы, транспорта и времени. Благодаря новому способу нет надобности в серной кислоте и транспорте; на смену пришла «черная кислота», поступающая на очистку нигроля с керосинового и бензинового заводов самотеком, по старым недействующим трубопроводам.

Кроме того, что особенно важно, при старом способе очистки от действия серной кислоты смолистые вещества, входящие в состав нигроля, обугливались и, постепенно осаждаясь на дно мешалки, коксовались. Последнее приводило к частым остановкам работы (очистки продукта), так как надо было очищать мешалки. Чистка сопровождалась ремонтом мешалок, «свинцовые рубашки которых при разбивке всегда повреждались. Применение же «черной кислоты» 80-проц. крепости благотворно действует на смолистые вещества: они не обугливаются, а, наоборот, разжижаются и осаждаются на дно мешалок в виде жидкого гудрона, который, попадая в отдельный чан-отстойник, перерабатывается и снова пускается в очистку нигроля.

Т.т. Ованесян и Ромашенко проработали над своим изобретением не мало: без посторонней помощи производили у себя опыты, а затем, когда результаты их работы стали известны экспертной комиссии при управлении нефтеперегонных заводов, они получили обещание дать их изобретение на осмотр более компетентных специалистов по этому делу.

С тех пор прошло 5-6 мес. Т.т. Ованесян и Ромашенко, закончив опыты, с большим успехом применяют свой способ в общезаводском масштабе, принося производству ежедневно колоссальную пользу, но на это никто не обращает внимания.

Нефтяной.

Издательства должны помочь

Сейчас, как никогда, на книжном рынке имеется громаднейший спрос на литературу по вопросам рационализации рабочего изобретательства. Этот спрос еще больше усилится в связи с проведением смотра рабочего изобретательства. Каждый рабочий-изобретатель хочет и должен знать, к кому обращаться за содействием по вопросам изобретательства.

Но по всем этим вопросам у нас в ЗСФСР не найти этой литературы и на национальных и на русском языках. Кстати, насколько нам известно, на национальных языках вообще не существует литературы по вопросам рабочего изобретательства. На национальных языках нет даже положения о комиссиях содействия рабочему изобретательству. В связи с проведением смотра **мы предлагаем издательствам «Заккнига», Азгосиздату, Грузгосиздату и Армгосиздату немедленно договориться с Зак. Цебризом и с бюро содействия изобретательству на местах** и немедленно приступить к переизданию на национальные и русский языки имеющихся в Зак. Цебризе единственных экземпляров брошюр по вопросам рабочего изобретательства на все Закавказье. За это дело издательства должны взяться немедленно с тем, чтобы обеспечить проведение смотра соответствующей литературой.

К. С.

Вялые темпы — невыполненные задания

СУММА ВКЛАДОВ В СБЕРЕГАТЕЛЬНЫЕ КАССЫ ЗСФСР ЗА ПЕРВЫЙ КВАРТАЛ УВЕЛИЧИЛАСЬ ЛИШЬ НА 62.201 Р. ПРИ КОНТРОЛЬНОЙ ЦИФРЕ В 240.000 РУБ. ПРОЦЕНТ ВЫПОЛНЕНИЯ ЗАДАНИЯ В АЗЕРБАЙДЖАНЕ ПОКА НЕ ПРЕВЫШАЕТ 10.

В первом квартале текущего года, по плану сберегательные кассы ЗСФСР должны были привлечь 240 тысяч руб. вкладов, а число вкладчиков увеличить на 12.000. **Задание выполнено пока едва на 26 проц.** В частности, в Грузии предполагалось привлечь в сберегательные кассы 80.000 руб. вкладов, привлечено всего 34.318 руб.; в Армении привлечено 16.400 руб. против спланированных 40.000 руб.; в Азербайджане же при контрольной цифре в 120.000 руб. в сберегательные кассы привлечено всего 11.513 руб. вкладов.

Не выполнено задание и по части вовлечения вкладчиков. За первый квартал привлечено всего 1.134 новых вкладчиков.

Данные эти были оглашены на специальном совещании по сберегательному делу при наркомфине ЗСФСР. Невыполнение задания об'ясняется слабым руководством, низкой квалификацией работников на местах, отсутствием средств для организации широкой кампании и весьма слабой работой комиссий содействия, которые в последнее время почти никакого внимания не уделяют сберегательному делу. В результате контрольная цифра к сроку не будет покрыта. Задание возможно будет выполнить лишь к концу января, и то только в том случае, если будет обеспечен решительный перелом в работе. **Совещание признало, что контрольную цифру при активизации аппарата сберегательных касс и комиссий содействия возможно выполнить.**

Выработаны мероприятия к оживлению кампании по мобилизации средств крестьянского населения.

КАК РАБОТАЮТ СБЕРКАССЫ

Мы уже сообщали о том, что в ноябре и декабре сберегательные кассы должны были привести в порядок все расчеты сберегательных займов, наладить подробное информирование держателей облигаций о выигрышах, о выплате процентов и пр.

ПОЛОЖИТЕЛЬНЫЙ ПРИМЕР

В прошлом году в результате «месячника сбережений» сберегательная касса Чиатурского района (№ 15) увеличила количество вкладчиков с 167 до 3.000. Работниками сбер. кассы и госбанка при широкой поддержке **местных парт. и проф. организаций** в порядке общественной нагрузки (специальных штатных сотрудников сбер. касса не имеет) была проведена большая агитационная и техническая работа.

Очень способствовал успеху «месячника сбережений» **институт вербовщиков,** поскольку основная масса рабочих, служащих и крестьян района рассеяна на территории радиусом в 10—12 верст.

Центр дал сбер. кассе № 15 на 1 октября 1929 года контрольную цифру — 587 вкладчиков с вкладами на сумму в 18.000 руб. Сбер. касса № 15 дала 3.020 новых вкладчиков со вкладами на сумму в 32.200 руб.

Сейчас в Чиатурском районе проектируется организация сбер. касс на производстве, в целях приближения сбер. кассы к трудящимся.

Кстати будет упомянуть, что в прошлом году в период «месячника сбережений» работники сбер. кассы № 15 дважды были в Марелиси. На общем собрании рабочих марелисской фабрики гнутой мебели единогласно была вынесена резолюция о вступлении всех рабочих фабрики вкладчиками в сбер. кассу. Однако, резолюция не имела практических результатов, так как **сбер. касса № 15 отстоит далеко от Марелиси, а фабком и администрация фабрики не приложили инициативы к тому, чтобы помочь делу.**

X СЕССИЯ СОВЕТА ЗАКСОЮЗА

Мобилизовать кооперативную общественность вокруг задачи увеличения собственных средств кооперации.

Вчера днем на заседании сессии совета Заксоюза выступил тов. Акимов с докладом о ходе кампании по сбору дифференцированного пая.

Докладчик указал на необходимость максимального увеличения собственных средств кооперации, в связи с предстоящим значительным сокращением кредитов. Удельный вес собственных средств в городских потребительских о-вах должен быть доведен до 50 проц., а в сельских—до 70 проц. с одновременным покрытием остальных 30 проц. в сельских о-вах за счет вкладов и авансов.

Между тем, работа в этой области по всей системе зак. потребительской кооперации поставлена совершенно неудовлетворительно как в отношении привлечения вкладов и авансов (за исключением «Цекавшири»), так и в области перехода на дифференцированный пай.

Обследование, произведенное Заксоюзом, выяснило, что некоторые организации, в частности тифлисский Еркоп, **совершенно еще не приступили к переучету пайщиков.** Перерегистрация в эриванском банкоопе проведена была по старым формам, без учета новых, связанных с переходом на дифференцированный пай. Было потрачено свыше 4.000 руб.—и перерегистрацию придется начать снова. В остальных организациях переучет затянулся, за исключением Зак. ТПО, уже проведшего переучет на 90 проц., и Зак. ВПО, закончившего переучет.

До конца текущего операционного года перед зак. потребительской кооперацией стоит задача — собрать по всей системе 10.989,5 руб. в счет дифференцированного пая, а за второй квартал — 7.149,1 руб. или 65,05 проц. годового задания. Эта задача является одной из неотложнейших проблем сегодняшнего дня и без мобилизации общественности, всего кооактива и аппаратов коп. союзов и ЦРК, разрешить ее будет невозможно.

В прениях представитель эриванского банкоопа отметил, что перерегистрация пайщиков банкоопа была проведена без соответствующих инструкций и раз'яснений со стороны Заксоюза и Айкоопа, отчего и не дала положительных результатов. Представитель рабочих депо-Тифлис отметил чрезвычайно **слабую связь потребительской кооперации с массой железнодорожников.** — железнодорожники, оказывается, даже не знали до сих пор о задаче увеличения собственных средств кооперации. Представитель Зак. ТПО указывает на **слабую роль профессиональных органов в кампании по сбору дифференцированного пая.**

Надо строить три колхозных комбината

Сардарабадский, Шамхорский и Самтредский районы оказались одинаково подходящими для организации на их территории колхозного комбината.

Как мы уже сообщали, республики ЗСФСР, по предложению колхозсовета, выдвинули подходящие с их точки зрения районы для организации мощного агро-индустриального колхозного электрокомбината.

Обсудив все три проекта, комиссия при колхозсовете ЗСФСР пришла к выводу, что строиться должны три комбината: в Сардарабаде (Армения), в Шамхорском районе (Азербайджан) и в Самтредском районе (Грузия).

Причины такого решения заключаются в следующем:

Колхозкомбинат в районе Самтредия является **единственным в Союзе по культуре субтропических растений** и потому приобретает, несомненно, огромное значение. Неменьшее значение он будет иметь и в смысле максимально быстрой реконструкции архаического хозяйства богатой долины Риона.

Но наряду с этим и оба другие района (Сардарабадский, Шамхорский) имеют свои неоспоримые преимущества, заключающиеся, во-первых, **в возможности культивирования хлопка и других технических культур,** во-вторых—в том, что **они об'единяют чрезвычайно рентабельные и необходимые отрасли сельского хозяйства,** как полеводство, садоводство и животноводство. Совершенно ясно, что все эти отрасли могут быть поставлены гораздо лучше в крупном хозяйстве, чем в разрозненном мелком, **и оба района обеспечены, к тому же, электроэнергией.**

Однако, вопрос организации трех колхозн. комбинатов вместо одного (как было в начале намечено) упирается в необходимость затраты значительных средств. Как известно, на организацию только одного колхозного комбината всесоюзный колхозсовет предполагает затратить до 40 мил. руб., с отпуском только на первый год для подготовительной и организационной работы около 4-5 мил. руб. Создание трех комбинатов потребует, соответственно, больших затрат.

Часть средств колхозсовет ЗСФСР предполагает получить на месте, а именно—путем мобилизации средств населения, из средств кредитной сети, из средств хлопковых организаций и т. д. Об отпуске остальной суммы колхозсовет ЗСФСР предполагает возбудить ходатайство перед всесоюзным колхозсоветом.

Колдоговоры подписаны

Колдоговорная кампания в Грузии закончена. Коллективные договоры (за исключением нескольких предприятий союза СТС) в Тифлисе подписаны в срок. Директива выполнена. Подписанные договоры уже переданы на регистрацию в НКТ Грузии.

В Батуме на 18 декабря подписано 93 колдоговора. Сегодня будут подписаны еще 7 договоров на мелких предприятиях. На общих собраниях, посвященных обсуждению колдоговоров, присутствовало, в среднем, около 80 проц. рабочих. **Задерживается подписание договоров на нефтеперегонном заводе** (не приехал представитель Азнефти).

Из-за отсутствия ответственных представителей администрации задерживается подписание договоров в Закавтопромторге.

В трудовой суд передан всего один конфликт (батумский деревообделочный завод).

В Сухуме, по сведениям на 17 декабря, подписан 131 договор, не подписано 39. Переговоры уже закончены, соглашение достигнуто, идет оформление договоров.

В Кутаисе, Поти, Боржоме, Зугдиди договоры уже подписаны.

V тираж 2-го займа индустриализации

Ленинградские рабочие едут в Баку

БАКУ, 19-XII. (Наш кор.). Баксоветом получена телеграмма о том, что из Ленинграда 16 декабря выехала в Баку для участия в 5-м тираже 2-го займа индустриализации делегация ленинградских рабочих.

Для участия в 5-м тираже 2-го займа индустриализации президиум Баксовета решил пригласить из окружных сел 5 крестьян. Разрабатывается вопрос о массовом привлечении крестьян ближайших сел на тираж.

В ряде крупных кооперативных магазинов и кино-театрах банки и сберкассы открыли фондовые операции по займам.

 # Сегодня в Баку начинается 5-й тираж 2-го займа индустриализации. В тираже будет разыграно 108.600 По процентному выпуску займа будет разыграно 23.200 выигрышей на сумму в 2.501.600 руб.; по беспроцентному выпуску — 85.400 выигрышей на сумму в 9.175.600 руб.

В тираже разыгрывается 18 выигрышей по 5.000 руб., 360 — по 1.000 руб., 2.700—по 250 руб., остальные — по 100 руб.

Зам. пред. тиражной комиссии назначен зам. наркомфина ЗСФСР т. **Хумарян,** членом тиражной комиссии — начальник валютного управления тов. **Сафарьян.**

По предложению наркомфина ЗСФСР, республики и округа **командируют в Баку на тираж рабочих и крестьян.** Наркомфин Грузии направляет на тираж одного рабочего с завода им. 26-ти и одного крестьянина из Кахетинского округа.

Делегацию рабочих и крестьян на-

РАБОТА ПО РАЗМЕЩЕНИЮ ЗАЙМА—НА ПРОВЕРКЕ

— Закавказская комиссия содействия выслушала ряд докладов о ходе реализации 3-го займа на местах.

БАКУ — ТИФЛИС.

В Бакинском округе реализовано на 11.137.000 руб. облигаций при контрольной цифре в 10.716.000 руб. Охват рабочих и служащих составляет 95 проц. (из 130.000 на заем подписалось 119.00 чел.). Сумма подписки составляет 91 проц. фонда заработной платы.

Соревнование с Ленинградом с начала ноября «прекратилось». Ленинград перестал присылать сведения. Поступившие до ноября сводки показывают, что в соревновании Баку шел впереди.

Неоформленная подписка составляет 2 мил. руб.; из них 1 мил. руб. падает на подписку среди транспортников и частей Красной армии.

В этом году комиссия организовала краткосрочные курсы по государственному кредиту и сберегательному делу.

В Тифлисе охват подпиской рабочих и служащих в процентном отношении (104 проц.) значительно выше, чем в Баку. Реализация займа среди крестьян в Бакинском округе также идет хуже, чем в Тифлисском. **В Бакинском округе выполнено 34 проц. контрольной цифры, а в Тифлисском — 60 проц.**

НКФ Азербайджана и республиканская комиссия содействия приняли весьма слабое участие в кампании.

Надо напрячь все усилия к тому, чтобы за короткий срок — до 1 января — выполнить целиком задание по размещению займа в деревне

Комиссия содействия не проявляет никаких признаков жизни. Городскую подписку проводило исключительно местное отделение госбанка. Ни финансовый отдел, ни профсоюзы, ни общественные организации вопросом размещения займа не занимались.

Реализация среди крестьян проходит абсолютно неудовлетворительно. Больше того, закавказская комиссия констатировала, что **значительное отставание ЗСФСР в реализации займа в деревне об'ясняется слабой реализацией в Азербайджане, где одно из последних мест в этом отношении занимает Гянджинский округ.**

Закавказская комиссия предложила республиканской комиссии Азербайджана **принять решительные меры к усилению кампании среди крестьянства в Гянджинском округе.** В помощь комиссии содействия командируется старший инспектор Зак. НКФ.

КУЛАКИ НЕ ДРЕМЛЮТ

В Ахалцихском уезде реализовано на 135 тыс. руб. облигаций 3-го займа при месячном фонде зарплаты в 150.000 руб. Чрезвычайно отстала подписка на селе, где при **контрольной цифре в 150 тыс. руб. сумма реализации составила всего 35 т. р.** Об'ясняется это почти **полным отсутствием работы комиссии содействия, которая организована только в октябре.** Скверно влияет на ход подписки и отсутствие сберегательных касс. **Кулаки и духовенство «использовали» эти промахи** и активно выступали против государственных займов. Некоторые кулаки прибегали к таким трюкам: покупали пятирублевую часть облигации и на глазах у крестьян рвали, заявляя, что «все равно советская власть оплачивать не будет».

В такой многонациональный район, как Ахалцихский уезд, НКФ Грузии прислал литературу только на армянском яз. и совершенно не дал литературы ни на грузинском, ни на тюркском языках. Приезд инструкторов Зак. и Груз. НКФ **никакой практической пользы не принес.**

Неорганизованный сектор дал всего 6 тыс. руб. при контрольной цифре в 10 тыс. руб.

Закавказская комиссия отметила, что контрольная цифра только ориентир. Задача кампании — 100-процентный охват подпиской рабочих и служащих и подписка на заем в размере не менее месячного оклада.

Результаты кампании на селе и среди неорганизованного населения признаны неудовлетворительными и намечен ряд мероприятий для успешной реализации займа среди крестьянства.

ЗАДАНИЕ НЕ ВЫПОЛНЕНО

В Ахалкалакском уезде контрольное задание по реализации займа не выполнено. Реализовано пока не более как на 60.000 руб. облигаций Очень туго идет реализация среди духоборов, которые враждебно относятся в государственным займам. В Ахалкалакском уезде были случаи выдачи крестьянам облигаций на крупные суммы до получения предварительных взносов. Закавказская комиссия поставила перед ахалкалакской комиссией задачу — повести широкую раз'яснительную кампанию среди духоборов.

100 ИЛИ 10?

По данным представителя Закатальского округа, реализация займа в крестьянском секторе дала около 100.000 руб., а по данным наркомфина ЗСФСР — 10.000 (!). Контрольная же цифра установлена в 289.000 руб. Литературой округ сн

К СВЕДЕНИЮ ПОДПИСЧИКОВ

НА ГАЗЕТУ ЗАРЯ ВОСТОКА с приложением на 1929 г.

Не вышедшие из печати томы собрания сочинений **В. И. ЛЕНИНА** в этом году, будут рассылаться подписчикам в 1930 году немедленно по мере их выхода из печати.

Издательство „ЗАРЯ ВОСТОКА"

21—27 ДЕКАБРЯ — „НЕДЕЛЯ МОПР"

Продемонстрируем нашу солидарность с революционным пролетариатом зарубежных стран.

С 21 по 27 декабря в Грузии организуется «неделя МОПР».

Специальным постановлением ЦИК Грузии республиканскому ЦК МОПР разрешено в эти дни повсеместно производить кружечный сбор, устраивать платные вечера и спектакли, публичные лекции, беседы и доклады на темы, соответствующие задачам о-ва.

В течение «недели МОПР» установлен сбор в пользу МОПР с посетителей театров, кино и др. увеселений и зрелищ в размере 10 проц. со стоимости билета.

Цель кампании — не только мобилизация средств для оказания помощи борцам революции зарубежных стран, но и мобилизация общественного внимания вокруг задач МОПР, вовлечение новых членов, углубление интернациональной солидарности трудящихся с зарубежным революционным пролетариатом.

Перепись рабочих

21 декабря начинается перепись рабочих Тифлиса. В первый день перепись будет происходить в трамвае, на табачных фабриках, на швейных фабриках, на строительстве (завком № 4, об'единяющий кирпичные заводы, 1-ый учком и 2-й групком) и в гаражах. В первый день будет охвачено переписью 4.000 рабочих.

Союзы уже приступили к раз'яснительной кампании на местах.

НОВОЕ В ВУЗ

★★ Зак. ком. ун-т организует две студенческие экскурсии во время зимних каникул. Одна экскурсия направится в Баку, другая в Чиатуру и Батум. **Цель экскурсий — ознакомить студентов с химическим производством и марганцевой промышленностью.**

★★ При ЗКУ организуется **кабинет мироведения** для обслуживания учебной части и антирелигиозной пропаганды.

★★ В связи с 75-летием выхода в свет основного труда Ч. Дарвина «О происхождении видов путем естественного подбора» ЗКУ организует 23 декабря **вечер, посвященный памяти Дарвина.** Будут сделаны доклады о дарвинизме и теории эволюции. Готовится выставка экспонатов и соответствующей литературы. Выставка будет открыта для всех.

★★ При ЗКУ организован **кабинет советского строительства.** Здесь сосредоточивается всевозможный материал, характеризующий советское строительство в ЗСФСР и отдельные проблемы советского строительства в республиках. Кабинет будет организовывать курсы, издавать книги, устраивать экспедиции и т. д.

★★ Организуемый при ЗКУ **биологический музей** будет состоять из учебно-показательного отдела (экспонаты, необходимые для преподавания биологии и агроминимума в ЗКУ и в других учебных заведениях) и краеведческого, где будут сосредоточены экспонаты естественно-производительных богатств флоры и фауны ЗСФСР.

★★ **Закхлопком контрактует в ЗКУ 10 студентов** с тем, чтобы по окончании курса они работали на хлопковом фронте.

ЖЕНЩИНА В КУСТ.-ПРОМ. АРТЕЛИ

Совнарком Грузии предложил союзу кустарно-промысловой кооперации **усилить работу по организации простейших об'единений женщин, занимающихся кустарным промыслом.** В частности, решено вовлекать женщин - одиночек в артели с общей мастерской и **уделить особое внимание повышению техники производства в артелях с преобладающим женским трудом.** При организации артелей необходимо обратить внимание на выпуск **таких видов продукции, которые находили бы сбыт не только на внутреннем рынке, но и на заграничном.** В виду особого значения для экспорта продукции кустарно - художественных и коврового промыслов, соответствующие артели должны удовлетворяться сырьем и полуфабрикатами в первую очередь.

ВСНХ и уполнаркомторгу поручено обратить особое внимание **на своевременное и полное плановое снабжение сырьем и полуфабрикатами артелей с преобладающим женским трудом.** При проведении намеченных СНК мероприятий **особенное внимание должно быть обращено на те промысла, вокруг которых особенно сильна эксплоатация частного капитала.** Специальные средства предполагается отпускать по линии с.-х. банка для сельской бедноты, об'единяемой артелями с преобладающим женским трудом — на приобретение оборудования и инвентаря.

Наркомпросу поручено усилить культурно - просветительную работу в женских артелях, в частности по ликвидации технической неграмотности. Особое внимание должно быть уделено организации консультаций, уголков матери и ребенка, обеспечению при временной нетрудоспособности.

В АТАКУ НА БЮРОКРАТИЗМ!

СЛЕТ «ЛЕГКОЙ КАВАЛЕРИИ» ЗАКРЫЛСЯ

Вчера на заключительном заседании были заслушаны политические доклады т. т. **С. Тодрия** и **В. Григоряна.** Приняв резолюции, слет избрал 86 делегатов на всегрузинский слет отрядов «легкой кавалерии» и утвердил состав тифлисского штаба в количестве 9 чел.

Очередные задачи отрядов «легкой кавалерии» на данный период были в основном сформулированы в резолюции по докладу о чистке гос. аппарата и задачах ЛК.

— Мобилизовать внимание широких слоев беспартийной молодежи вокруг чистки гос. аппарата, раз'ясняя им всю важность и необходимость проведения последней; связаться с местными подкомиссиями по чистке гос. аппарата, дать им материалы на злостных обюрократившихся и социально чуждых элементов; вовлечь широкие слои рабочей молодежи и взрослых рабочих в работу ЛК; служить примером в развитии большевистской беспощадной самокритики, разоблачая и к[illegible] «невзирая на лица»; выде[illegible]чших, выдержанных и прове[illegible]ных «легких кавалеристов» на работу в сов. аппарат — таковы боевые задачи «легкой кавалерии» сегодня.

Подводя итоги тифлисского слета, нельзя не отметить ту огромную роль, которую он сыграл в деле подведения итогов работы отрядов ЛК.

— **Число «легких кавалеристов» должно быть утроено, «легкую кавалерию» надо вывести на путь массового движения комсомола и рабочей молодежи в борьбе за четкость, гибкость и боеспособность советского аппарата**—таково решение слета.

СКОРО

2 новинки

Вторая жизнь

и

Жена статс секретаря

6648

ХРОНИКА

ПРОМЫШЛЕННОСТЬ:

● ВСНХ СССР разработал **контрольные цифры лесообрабатывающей промышленности ЗСФСР** на 1929-30 год. На капитальное строительство закавказской лесообрабатывающей промышленности ассигнуется в 1929-30 году 5.686.000 руб. В контрольных цифрах лесообрабатывающей промышленности Закавказья ВСНХ СССР предусматривает начало строительства базыбского деревообделочного комбината в этом году. С этой целью на окончание исследовательских работ и начало строительства в 1929-30 году ассигнуется 950.000 руб. (Закгат).

СЕЛЬСКОЕ ХОЗЯЙСТВО.

● **План заготовки шерсти** на 1 декабря в ЗСФСР выполнен на 70 проц. Закнаркомторг принимает меры к стопроцентному выполнению плана. На местах создаются тройки содействия, в которые втягиваются бедняки, батраки и комсомольцы.

ТИФЛИС:

● На-днях в автоклубе состоялась **смычка старых шоферов и автоработников** с новыми курсантами автомобильных курсов. Слушатели груз. и русск. секторов вступили в социалистическое соревнование в учебе.

● Президиум СПСГ принял постановление **о часах занятий в учреждениях Тифлиса.** Учреждения должны быть разбиты на две группы: в одной занятия зимой должны начинаться в 8½ ч., в другой—в 9 час.; летом соответственно—в 7½ и 8 час. Разбивка на группы принята для того, чтобы разгрузить трамвая утром, когда служащие

ОБО ВСЕМ:

● Общее собрание членов ганджинской коллегии защитников 7 декабря вынесло единогласное постановление частную практику прекратить и **перейти немедленно на работу на коллективных началах.**

ФИЗКУЛЬТУРА

МАТЧИ БОКСА ТИФЛИС — РОСТОВ

17 декабря в помещении цирка состоялась товарищеская встреча боксеров Тифлиса и Ростова-на-Дону. Технические результаты встречи следующие. В весе мухи **Востриков** (Р.) после трех раундов выиграл у **Погосова** (Т.). В весе петуха **Жмакину** (Р.) была присуждена довольно сомнительная победа над **Цуриндзе** (Т.). В весе пера **Пасечников** (Р.) уверенно выиграл у крепкого, но малотехничного **Лебанидзе** (Т.). В следующей паре встретились полусредневес **Мальцев** (Р.) и легковес **Лоренцян** (Т.). В виду явного превосходства Мальцева бой во второе раунде был прекращен. В полусреднем весе **Степанов** (Р.) выиграл у **Владимирова** (Т.). Выигрышем ростовцев окончился также бой средневесов, где **Кричигин** во втором раунде (после нескольких нок-даунов) получил победу над новичком **Тахтаровым.** Лишь в полутяжелом весе тифлисцам досталось единственное очко. Здесь **Джанашия** (Т.) выиграл у **Кричигина** 2-го.

Таким образом, встреча закончилась в пользу хозяев с громадным преимуществом — 6:1.

Необходимо отметить, что встречу с бакинскими боксерами первой категории ростовцы проиграли при соотношении 2:3½.

Шахматный отдел № 39 (89)

Под редакцией Н. Т. Сорокина

Задача

Р. Кофман

из „Neue Freie Presse" 1929 г.

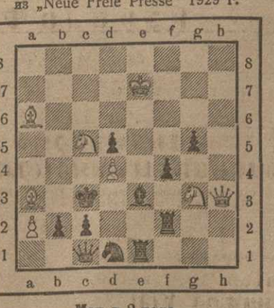

Мат в 2 хода

Ниже приводим партию из последнего международного турнира в Рогатской Слатине (Чехия), получившую 1-ый приз за красоту.

Английское начало

Белые—Такач. Черные—Рубинштейн.

1. c4 Kf6 2 Kf3 c5 3 Kc3 d5 4 c:d5 K:d5 5 e4. (ход Нимцовича. Белые сознательно идут на создание у себя слабого пункта d4, выигрывая зато ряд важных темпов.) 5..Kb4 (если 5..K:c3, то 6 b:c3 с хорошей игрой) 6 Cc4 Kd3+7 Kpe2! K:c1 8 Л:c1, a6. (лучше было-бы 9..Kc6, препятствуя d4) 9 d4! c:d4 10 Ф:d4 Ф:d4. 11 K:d4 (теперь у белых явно лучшая игра) 11...e6 12 Ka4 kd7 13 Лhd1! b5 (этот, казалось бы, естественный ход ведет к немедленному проигрышу) 14 K:e6!! f:e6 15 C:e6 b:a4 (не пасают и другие ходы) 16 Л:c8+! Л:c8 17 Cd7+Kpd8 18 Cg4+. Cd6 (если 18...Kpc7, то Лc1+) 19 C:e8 Kpe7 20 C:a6 и, имея 3 лишних пешки, белые без труда выиграли.

ШАШКИ

★ 1 декабря в Москве начался малый чемпионат СССР. От ЗСФСР участвуют т. т. Перельман и Мкртумов (Баку).

★ В начале января предполагается провести шашечный чемпионат ГПИ.

★ **Любители шашечной игры приглашаются присылать в редакцию игранные ими партии, концовки, этюды.**

Лаборант Закхлопкома за очисткой хлопка.

ИСКУССТВО

ХРОНИКА ИСКУССТВ

● **В ГОТОБ сегодня**—балет «Лебединое озеро» с участием Мерхасиной и Бабанина. 21 декабря вне абонемента—опера Верди «Бал-Маскарад» с участием Слиницкого.

● **ГОТОБ включает в абонементы 1, 6 и** 12-й оперу «Трильби» с участием Ал. Пирогова.

● По постановлению Главполитпросвета Грузии создается **деревенский передвижной театр малых форм,** организация которого поручена т. Г. Бухникашвили. Финансовую поддержку театру оказывают «Цекавшири» и «Соплискавшири». Театр приступил к подготовке репертуара на тему коллективизации и кооперирования деревни.

● **Комедия Г. Бухникашвили из современной жизни «Денеша»** принята к постановке в кутаисско-батумской драме.

ЮРИДИЧЕСКИЙ ОТДЕЛ

(Выходит по вторникам и пятницам)

Чл. союза медсантруд, кн. № 2030. Квартирная плата должна уплачиваться, исходя из размера всего заработка (по совокупности).

Чл. профсоюза кн. № 433. При совмещении работы по двум должностям размер оплаты по дополнительной должности определяется по соглашению нанимателя с трудящимся, при отсутствии такого соглашения размер оплаты определяется РКК.

Чл. кн. ж.-д. № 20.855. Комната, имеющая застекленную дверь, выходящую не на открытый балкон,—темная. Всего следует платить 3 р. 17 коп. в месяц.

Чл. бил. № 1/24146. Ани-Пемза. В страхкассу вам надо представить удостоверения о службе и с биржи труда о времени безработицы.

Чл. союза совторгслуж. кн. № 2330. Согласно ст. 21 жил. закона, имеете право на 30-проц. скидку.

СПРАВОЧНЫЙ ОТДЕЛ

ИЗВЕЩЕНИЯ

★ **В кабинете партработы КК КП (б) Г** (Руставели, 21, 3 эт.) 21 декабря в 6 ч. веч.—**групповая консультация:** «Религиозные праздники и задачи комсомола». Консультант т. Шахбазян. Присутствие секретарей ячеек КСМ, пред. и секретарей школьных ячеек ВСВ и комсомольцев, работающих в ячейках ОБ, необходимо.

★ **В ГПИ** (Дзоценидзе, 7) 21 декабря общее собрание студентов, проживающих совместно с КСМ. Присутствие партийцев и комсомольцев, перешедших из госуча, и вновь принятых не членов партии, обязательно.

★ **В с.-хоз. институте** сегодня в 7 ч. веч.—**закрытое собрание ячейки КП (б)** Явка членов и кандидатов КП (б) обязательна.

● **В помещении с.-хоз. института** сегодня в 6 ч. веч.—общее собрание комсомольских ячеек с.-хоз. института.

★ **В помещ. клуба ЗКУ** (ул. Шио Читадзе, 6) 21 декабря в 6 ч. веч.—доклад проф. Ш. Нудубидзе «К кризису буржуазной идеологии». Вход по приглашению.

★ **К сведению студентов, вновь зачисленных в ГПИ.** Занятия в группах начнутся с 23 декабря. Все вновь зачисленные студенты, находящиеся в г. Тифлисе и в уездах, обязаны явиться в означенное время.

★ **На агрофаке госуча** сегодня в 7 ч. веч.—закрытое собрание ячейки ВКП (б).

КУРС ОБЛИГАЦИЙ ГОСЗАЙМОВ

на 20 декабря 1929 г.

Госбанк, прочие кредитные учреждения и сберкассы продают и покупают государственные займы по нижеследующим ценам (включая текущий купон):

Покупают: 1-й выигр. 1922 г.—4—88½, 3-й крестьянский—5.

Продают и покупают: выигр. 1926 года—128—75 — 126—75, 10-проц. выигр. 1927 г.—26—50 — 26—00, 1-й заем индустр.—25—48 —25—38, 2-й заем индустр. проц.—26—42 — 25—92, беспроц.—26—42 — 25—92, 11-проц. заем 1928 г.—103—43—103—38, беспроц. выигр. 1929 г.—101—05—100—05, заем укр. кр. хоз. 1927 г.—10—85—10—50.

АЛЛО! СЛУШАЙТЕ!

Утром по городской трансляционной сети: 00—30—10—30—рабочий полдень. Новости дня. Концерт.

Вечером через 10-киловаттную радиостанцию: 17—00—17—35 — послеобеденный музыкальный отдых. 17—35—18—00 — час работницы и крестьянки. Беседа «О ликвидации неграмотности» на тюрк. яз. Приветствие дорожного комитета о открытию гянджинского жел.-дор. трансляционного узла. 18—00—18—40—радиогазета на груз. яз. 18—40—19—10—газета «Ени Кенд» на тюрк. яз. 19—10—19—35—заочные кооперативные курсы по радио. Лекция—«Органы управления и контроля» (лектор Михейидзе) на русск. яз. 19—35—20—00—заочный комуниверситет по радио. 2-я лекция по политэкономии на русск. яз. (лектор Марголин). Поверка времени. 20—10—20—50 — радиогазета на рус. яз. 21—00—23—40—литературно-музыкальный вечер из цикла «Восток». В перерывах—реклама. 23—40 — 24—00—последние новости, об'явление расписания лекций комвуза по радио.

Государственный театр оперы и балета — Сезон 1929/30 г.

Пятница, 20 декабря, 5-ый сп. 7 ве — **ЛЕБЕДИНОЕ ОЗЕРО**

Суббота, 21 декабря, вне абонемента, премьера с уч. В. Р. Сливинского — **Бал-маскарад**

Воскр., 22 декабря, 4-й сп. 10 го вс. с уч. засл. арт. К. Г. Держинской — **АИДА**

Спект. 3 абон. переносится, о дне будет об'явлено особо. На все абон. сп. част. билетов оставлена для разовой продажи. По талонам билеты предоставл. до 2-х ч. дня вне очереди. 6876

Т. Р. Т. — Сезон 29-30 г.

Сегодня, 20 декабря, 3-й спектакль 8 абонемента

Ю. Олеша **„ЗАГОВОР ЧУВСТВ"** 7 картин

Постановка **А. Л. Грипича** Художник **Г. Л. Миллер** Музыка **С. Г. Пинеева**

Начало в 8 ч. веч.

Суббота, 21, и воскресенье, 22 декабря, последний раз **„ГОРОД ВЕТРОВ"** Начало в 7½ ч. в.

По заявкам фабзавместкомов на 21 и 22 декабря отпускаются льготные билеты с 50% скидкой. 6876

АПОЛЛО Нач. 1 с. в 5 ч. 50 м. Исключ. фильм **„Каин и Артем"** по произв. **М. Горького**

СОЛЕЙ Нач. 1 с. в 5 ч. 50 м. Лучш. фильм америк. произв. **„В доках Нью-Йорка"** с уч. Д. Бакрофт, Бетти Компсон, Ольги Бакл новой

АРФАСТО Нач. 1 с. в 6 ч. 50 м. **„МУЛЕН-РУЖ"** по роману Бенуа „Ильбертина"

ПАЛАС Нач. 1 с. в 6 ч. 15 м. Художеств. боевик по нашумевш. пьесе **Б. Лавренева** **„РАЗЛОМ"**

МИНЬОН Нач. 1 с. в 6 ч. 50 м. По заявкам фабзавместк. в кино-лекц. экск. бюро КО СПСГ выдаются льготные талоны

ДАРБАЗИ Нач. 1 с. в 6 ч. 15 м. **„ДЖАНКИ"** 2-ая серия по повести **Игнатия Ниношвили**

СКОРО—лучш. фильм „СТАРОЕ и НОВОЕ" 6850

ПРИБЫЛ ЗВЕРИНЕЦ

ПРИВЕЗ 12 ВАГОНОВ ЗВЕРЕЙ

НА-ДНЯХ СОСТОИТСЯ ОТКРЫТИЕ ЗВЕРИНЦА

в летнем саду „Дарбази" в специально оборудованном здании.

Подробно читайте в афишах 6935

МАГАЗИН ВСЕ ДЛЯ РАДИО

ул. Коминтерна, 3, **ПЕРЕШЕЛ В НОВОЕ ПОМЕЩЕНИЕ** пр. РУСТАВЕЛИ, 18

6777 3—1

Высш. МАТЕМАТИКУ

интегр., диффер. исчисл., анал. геом., элементарн. матем. и физику проходит со студент., готовящимися в академии, в ВУЗ и др. учебн. завед., А. Саенко, ул. Камо, 105. 6797 10—3

МАШИНИСТКА

принимает переписку. Улица А. Церетели (б. Гавовская), 7, Яковлева, 3 эт., вх. с ул., зв. 6866 5—4

УРОКИ

франц. и англ. яз. Ул. Чжугашвили (б. Ртищевск.), 9, 3 эт., зв. 2 раза. 6690 12—8

Продается мрам. умыв. отк. франц. ист. и стол с рв. „Лиликж" а б перс. Ул. Давиашвили, 24, Пугинова. 6933

ПИАНИНО

фра Шредер продается. Каз. ека, 9, кв. Бетонели. 6934

Кино АПОЛЛО

СЕГОДНЯ и ЕЖЕДНЕВНО

лучш. фильм по худож. производ.

МАКСИМА ГОРЬКОГО

КАИН и АРТЕМ

В ГЛ. РОЛЯХ: **Е. ЕГОРОВА, Н. СИМОНОВ**

6649 Скоро премьера „ДВЕ ЖЕНЩИНЫ"

Книжный распределитель „Гострудиздата КТ ЗСФСР"

(Тифлис, Руставели, 16), **ДОВОДИТ ДО СВЕДЕНИЯ**

профсоюзов, хозорганов, страхкасс, лечебных учреждений, фабзавкомов, месткомов, библиотек на предприятиях, юридических консультаций и т. п., что

ОТКРЫТ ПРИЕМ ПОДПИСКИ на 1930 г.

НА

Двухнедельный журнал „Вестник Трудового Законодательства ЗСФСР". Подписная цена снижена: на год—6 руб., на 6 мес.—3 р. Цена отдельн. номера—25 к. На русск. и груз. языках: на год—12 руб., на 6 мес.—6 р., отдельный номер 50 к.

Ежемесячный журнал „Вопросы труда". Условия подписки: на год—12 р., на 6 м.—6 р., отд. номер—1 р. 25 к.

Ежемесячный журнал „Гигиена, безопасность и патология труда". На год—12 р. на 6 мес.— р., отд. номер—1 р. 25 к.

Иллюстрированный массовый журнал „На трудовом фронте", выходящий три раза в месяц. Подписка на год для СССР—3 р. 60 к. на 6 мес. 2 р., на 3 мес. 1 , на 1 м.—35 к. За границу: на 1 год—4 р., на 6 м.—2 р. 25 к., на 3 м.—1 р. 25 к., на 1 мес.—75 к. Цена отд. номера—12 к.

Еженедельный журнал „Вопросы страхования". В журнале публикуется страховое законодательство. На 1 год—10 р. 80 к., на 6 м.—6 р., отдельный номер—20 коп., двойной номер—40 к.

Еженедельный официальный орган „Известия НКТ СССР". На год—1 р. 50 к., на 6 м.—2 р. 50 к., отдельный номер—12 к., двойной—20 к.

„Гострудиздат" НКТ ЗСФСР высылает наложенным платежом **„Действующее законодательство о труде"**—официальное издание ЗНАТ, представляющее собой полный кодекс (сборник) всего трудового законодательства, вышедшего до 1/I—1929 г. Цена—10 р.

Пересылка за счет „Гострудиздата".

В книжном распределителе „Гострудиздат КТ ЗСФСР" имеется вся новейшая литература по различн. вопросам труда и социального страхования. 6929

ОТКРЫТА ПОДПИСКА на 1930 год

НА БОЛЬШУЮ КРАЕВУЮ ГАЗЕТУ

„ЗАРЯ ВОСТОКА"

орган ЗКК ВКП (б) и ЦИК ЗСФСР

С ПРИЛОЖЕНИЕМ ДОПОЛНИТЕЛЬНЫХ ТОМОВ СОБРАНИЯ СОЧИНЕНИЙ

В. И. ЛЕНИНА

ДОПОЛНИТЕЛЬНЫЕ ТОМЫ БУДУТ СОСТОЯТЬ ИЗ 2 ТОМОВ СОБРАНИЯ СОЧИНЕНИЙ, 1 ТОМА СПРАВОЧНОГО и НЕСКОЛЬКИХ ТОМОВ ПИСЕМ

УСЛОВИЯ ПОДПИСКИ на газету с приложением дополнительных томов

15 РУБЛЕЙ в год (условно)

ДОПУСКАЕТСЯ РАССРОЧКА ПЛАТЕЖА для рабочих, служащих и учащихся (через фабзавместкомы): 1-ый взнос в декабре 2 руб., 11-ой взнос в январе—1 руб. остальные 12 р.—по 2 р. ежемесячно, начиная с февраля месяца. Для отдельных подписчиков этой же категории допускается рассрочка: при подписке в декабре м-це—5 р., к 20-му февраля—5 р. и к 20-му мая 1930 г.—5 р.

Подписка принимается: в главной конторе издательства „ЗАРЯ ВОСТОКА", Руставели, 36; всеми иногородними экспедициями издательств, почтово-телеграфными конторами ЗСФСР, киосками Всесоюзного „Контрагентства печати" и специальными уполномоченными, снабженными соответствующими удостоверениями.

К сведению годовых подписчиков на газету с приложением на 1929 г.

Невышедшие из печати томы собрания сочинений В. И. ЛЕНИНА в этом году будут рассылаться подписчикам в 1930 г. немедленно по мере выхода их из печати

Издательство „ЗАРЯ ВОСТОКА"

К СВЕДЕНИЮ КЛИЕНТОВ.

Ввиду ликвидации предст вительства Грузинского о-ва Красного креста по реализации кавказских минеральных вод к 1-му янва я 1930 года залоговые за посуду выдаются обратно до у казанного числа, после которого никакие претензии приниматься не будут. —2 6908

ЛИКВИДКОМ О-ВА ПЕРСКАРА МОВ

доводит до сведения всех учреждений, организаций, а также частных лиц, имеющих какие либо претензии, пред'являть их до 5 января 1930 года по адресу: Сионская ул., 13, столовая Евгеньева, члену ликвидкома тов. Симонову, **после чего никакие претензии приниматься не будут.** 6936

В связи с годовым переучетом товаров магазин и склад Госиздата РСФСР БУДУТ ЗАКРЫТЫ с 20 по 25 декабря т. г.

За всеми справками обращать ся в Кругу отделения—р. Руставели, 12, тел. 1[illegible]02.

Работа маг зина „Дешевые книги" и прием подписки на периодические и одиночные издания производятся без перерыва.

6930 **Зак. отд. Госиздата РСФСР**

Согласно постановления Тифлисского окружного исполкома торговля американскими СТАРОМИ ВЕЩАМИ ПЕРЕЕДЕНА в бывш. ХИТАРОВСКИЙ КАРАВАНСАРАЙ (закрытый базар)

Под регулирования горсовета ГИК 6938

Преподаватель-НИЦА многол. практ. готов. за все группы девятилет по всем предм. взрослых и детей. Подготовка во все уч. зав. уроки русск. яз. кавказцам. Пушкинская ул., 11 кв. 11. 6889 [illegible]

ПИСАТЬ красиво научу, исправляю почерк в короткий срок. Ул. Кекуравели (б. Лорис-Меликова) 2 6881 [illegible]

Массовый иллюстрированный журнал автодора ЗА РУЛЕМ

выходит два раза в месяц. **1930 год** будет решительным и переломным годом по автомобилизации и дорожному строительству в СССР. Соответственно общему под'ему автомобилизации страны **ЖУРНАЛ в 1930 году, НЕ УМЕНЬШАЯ ОБ'ЕМА, СНИЖАЕТ ЦЕНУ**

В 1930 году „ЗА РУЛЕМ" дает своим подписчикам 24 НОМЕРА 24 массового иллюстрированного популярно-технического и общественно-литературного журнала

24 ВЫПУСКА 24

БИБЛИОТЕКИ ЗА РУЛЕМ охватывающей все основные вопросы автомоторного, водомоторного и дорожного дела и автодорожн. движения

АВТОДОРОЖНЫЙ АЛЬМАНАХ большую богато- иллюстрированную книгу

Подписная плата на 1930 г. „ЗА РУЛЕМ" без библиотеки: 12 м.—4 р., 6 м.—2 р. 15 к., 3 м.—1 р. 0 коп., 1 м.—40 коп. **„ЗА РУЛЕМ"** с приложением „Библиотеки за рулем": 12 м.—8 р., 6 м.—4 р. 50 к., 3 м.—2 р. 40 к. „Автодорожный альманах" всем подписчикам за доплату в 1 рубль.

Переводы направлять: Москва, 6 Страстной бул., д. 11, **Огонек**

ПОДПИСКА ПРИНИМАЕТСЯ также всюду на почте 6848 2—2

ГЛАВНАЯ КОНТОРА ГАЗЕТЫ **„РАБОЧАЯ ПРАВДА"** ПРИНИМАЕТ НА ГАЗЕТУ „РАБОЧАЯ ПРАВДА" ПОДПИСКУ с приложением журнала **„ОГОНЕК"** без обложки по льготной цене

Подписная плата: на газету—1 год—6 р., 6 мес.—3 руб., 3 мес.—1 р. 50 коп., на 1 мес.—50 коп. На газету и журнал „ОГОНЕК"—1 год—7 р. 80 к., на 6 мес.—3 р. 90 к., на 3 мес.—1 р. 95 к., на 1 мес—65 к.

Подписка принимается: в гл. конторе Тифлис, пр. Руставели, 14, по всей линии ЗКВ ж. д., во всех почтово-тел. предпр. ЗСФСР, в киосках Всесоюзного „Контрагентства печати" и спец. уполн., снабж. соотв. удостов. 6858

ЕЖЕМЕСЯЧНЫЙ ОБЩЕСТВЕННО-ЛИТЕРАТУРНЫЙ, КУЛЬТУРН.-БЫТОВОЙ и ДОМАШНЕ-ХОЗЯЙСТВЕННЫЙ

ЖЕНСКИЙ ЖУРНАЛ

ОСНОВНЫЕ ОТДЕЛЫ: ПОЛИТИЧЕСКИЕ ОБЗОРЫ, КУЛЬТУРА и БЫТ, ЛИТЕРАТУРА, ДОМОВЕДЕНИЕ, ЗДОРОВЬЕ СЕМЬИ, ВОСПИТАНИЕ ДЕТЕЙ; РЕМЕСЛО и ПРИКЛАДН. ИСКУССТВО

В 1930 г. „Женский Журнал" дает подписчикам приложение **МОДЫ СЕЗОНА** 4 выпуска в год в красках.

Последние модели—платья, костюмы, пальто, шляпы, белье, детские костюмы, мужские фасоны и друг. Подписка на „Моды Сезона" без журнала не принимается. 6680 3-3

БЕСПЛАТНО

ЧЕТЫРЕ ПРИЛОЖЕНИЯ К КАЖДОМУ НОМЕРУ ЖУРНАЛА ПРИЛАГАЮТСЯ:

1. ДЕТСКИЙ УГОЛОК В КРАСКАХ
2. РУКОДЕЛЬНЫЕ УЗОРЫ
3. ВЫКРОЕЧНЫЙ ЛИСТ
4. ФАСОНЫ ПЛАТЬЕВ в КРАСКАХ

ТРИ ПРЕМИИ

ГОДОВЫЕ подписчики, уплатившие подписную плату сразу за весь год, получат большую книгу „ДОМАШНЕЕ РЕМЕСЛО" и 10 книжек „В БИБЛИОТЕКИ ОГОНЕК". ПОЛУГОДОВЫМ подписчикам—комплект выкроек и рукодельных листов и каталог в 1 р. КНИГУ „ДОМАШНЕЕ РЕМЕСЛО".

ПОДПИСНАЯ ЦЕНА НА 1930 ГОД

на год—10 р., на 6 м.—5 р. 50 к., на 3 м.—3 руб. Для годовых подписчиков допускается рассрочка: при подписке 4 р., к 1 апреля 3 р. и 1 июля 3 р. „Женский Журнал" с прилож. „Моды Сезона"—4 выпуска в год на 12 м.—14 р., на 6 м.—8 р.

ПЕРЕВОДЫ адресовать: **Москва, 6,** Страстн. бульв., 11, акц. изд. о-ву **„Огонек"**

Подписка принимается также всюду на почте.

„ДАЕШЬ" ЖУРНАЛ БОЕВОЙ

НАШ БОЙ — КЛАССОВОМУ ВРАГУ, ВРЕДИТЕЛЮ, НЭПАЧУ, КУЛАКУ, ХВОСТИСТУ, БЮРОКРАТУ, РВАЧУ, ЛОДЫРЮ, БЕСХОЗЯЙСТВЕННИКУ,

ДАЁШЬ СВЕЖЕСТЬ, НАПОР, СМЕЛОСТЬ

Условия подписки: на 1 мес.—20 к., 3 мес.—55 к., 6 м.—1 р. 10 к., 12 м.—2 р. 20 к. Цена отдельного номера—20 к. Подписку направлять: Москва, центр, Тверская, 15, „РАБОЧАЯ МОСКВА". 6918

С 15-го декабря т. г. ОТКРЫТА **БОЛЬНИЦА и ПОЛИКЛИНИКА Всегрузинского Общества Красного Креста** (б. Германская больница)

Адрес: ул. Камо, 54, или Набережная, 15.

ЗДАНИЕ стационара и поликлиники ВНОВЬ ОТРЕМОНТИРОВАНО и НАДЛЕЖАЩИМ ОБРАЗОМ ОБСТАВЛЕНО

ПРИ БОЛЬНИЦЕ БУДУТ ФУНКЦИОНИРОВАТЬ ОТДЕЛЕНИЯ

1. Терапевтическое — З. в. проф. **Ландаушвили**
2. Хирургическое — Зав. проф. **Мачавариани**
3. Гинекологическое — Зав. проф. **Гомбарашвили**
4. Акушерское — Зав. проф. **Тиканадзе**
5. Рентгеновский кабинет — Рентгенолог — д-р **Назаришвили** и
6. Химико-бактериологическая лаборатория.

В поликлинике оборудованы и будут функционировать **кабинеты по всем специальностям.** Прием в поликлинике будут производить квалифицированные специалисты.

Плата за визит во всех кабинетах 1 рубль. 7723 7—6

Журнал фото-любительства и фото-репортажа (выходит 2 раза в м-сяц) **СОВЕТСКОЕ ФОТО** в 1930 году дает **3 ПРИЛОЖЕНИЯ:**

ФОТОБИБЛИОТЕКА в год около 1.000 страниц.

КАЛЕНДАРЬ - СПРАВОЧНИК ФОТОГРАФА

ФОТОАЛЬМАНАХ 1930 г.

ПОДПИСНАЯ ПЛАТА: журнал без приложений: год—6 руб., полгода—3 р., 3 мес.—1 р. 50 к., 1 м.—60 к.

Вносящим сразу годовую плату — БЕСПЛАТНЫЕ ПРЕМИИ: „Календарь-справочник фотографа"; остальным подписчикам „Календарь" за доплату в 1 рубль.

Журнал с приложением библиотеки год—12 р., полгода—6 р., 3 мес.—3 р. Трехмесячная подписка принимается только с 1/I, с 1/IV, с 1/VII и с 1/X. **Вносящим сразу годовую плату две бесплатных премии:** 1) „Календарь-справочник фотографа" и 2) коленкоровая папка с золотым тиснением для „Советского Фото" за 1930 г.

ВСЕ ПОДПИСЧИКИ за доплату в 1 р. 50 к. получат „ФОТОАЛЬМАНАХ" 1930 года.

ПЕРЕВОДЫ АДРЕСУЙТЕ: Москва, 6, Страстной бульвар, 1, Акц. изд. о-ву **„ОГОНЕК"**

ПОДПИСКА ПРИНИМАЕТСЯ также всюду на почте. 6849 2—2

Нижеследующие документы (утерянные и похищенные) считать недействительными

Метр. свид. Тамары Ехнекеловой
Профкн. горняков Караханаджева
Уд. личн. Доротеи Прельгауской
Расч. кн. Якова Андриасова
Кооп. кн. Такуи Шитикян
Партбилет ВКП (б) № 868°24, воен.-уч. кн. мобил. № 117619, профкн. строит. № 26320 и стр. кн. № 6812 Александра Гогова
Заб. кн. №336 Владимира Чихладзе
Уд. личн. № 946 Керима Алекперова
Свид. о браке Аскера Алиева
Хл. заб. кн. ЗакТПО Ариста Давикранова
Хл. заб. кн. Али-Санба Мемедова
Хл. заб. кн. Исмаила Мехтиева
Хл. заб. кн. № 231 Раджа а Зулфугарова
Профкн. рабпроса Исмаила Ганбова
Профкн. кожевн. № 222957 и свид. Михаила Ордиянца
Профкн. строит., расч. кн. Багдасара, расч. кн. „Самшена", расч. кн. Батко мухова, уд. личн. и номер биржи тр. Владимира Манджгаладзе
Воен.-уч. кн. Никифора Асланова
Кооп. кн. № 2671 Наталии Шамелашвили
Заб. кн. Евы Кутателадзе
Хлебн. кн., спр. о сл. ККА № 415, спр. Риоргес Ш.д. № 1999 и тр. арт. Груз. стр. № 907 Александра Аспаркова
Хл. заб. кн. К. Хиналишвили
Хл. заб. кн. Г. Дементьева
Воен.-уч. карт., уд. личн. и профкн. строит. С. Паршенкова
Кн. о продл. визы на жит. № 509 Ахмеда Мамед-Заде
Метр. свид. Георгия Баркасадзе
Профкн. рабпроса Екатерины Кекелия
Свид. о см. А. Ахшарумова
Уд. личн. Давида Мурдухашвили
Уд. личн. Федора Апошникова
Хл. заб. кн. Платона Хелт плисовили
Воен.-уч. кн. Георгия Папиашвили

24 КНИГИ САМЫЙ РАСПРОСТРАНЕННЫЙ **ОГОНЕК** ИЛЛЮСТРИРОВАННЫЙ ЖУРНАЛ