Пролетарии всех стран, соединяйтесь! Proletarlar bütün memleketlerden, birleşiniz! Բոլոր երկրների բանվորներ, միացեք!

Год издания 8-й

ЗАРЯ ВОСТОКА

ОРГАН ЗАККРАЙКОМА ВКП (б) И ЦИК ЗСФСР

РЕДАКЦИЯ И ГЛАВНАЯ КОНТОРА: ТИФЛИС, ПР. РУСТАВЕЛИ, 36. ТЕЛЕГРАФНЫЙ АДРЕС: ТИФЛИС—ЗАРЯ

ТЕЛЕФОНЫ РЕДАКЦИИ И ГЛ. КОНТОРЫ:

Телефонограммы	26-11	Репортаж	14-96
Отв. секретарь, информац. и иллюстр.-худ. отд.	3-91	Зав. изд. и бухгалт.	23-31
Ночной секретарь	9-10	Отд. распр. и эксп.	16-73
Рабоч. и рабселькк. отд.	8-04	Склад	25-68
Парт. отд. и „Л. РКИ"	14-14	Отдел об'явлений	26-11
Ин., Востока и вн. отд.	20-87	Упр. тип. и бухгалт.	2-70
Отдел „Сов. Закавказье" и литер.-худ. отд.	7-49	Стол заказов типогр.	5-08
		ФЗМК	20-68

РУКОПИСИ НЕ ВОЗВРАЩАЮТСЯ

С ЖАЛОБАМИ НА НЕДОСТАВКУ ГАЗЕТ В ТИФЛИСЕ ЗВОНИТЬ ПО ТЕЛЕФОНУ 16-73

ПОДПИСНАЯ ПЛАТА на 1930 г.:

на 12 месяцев	12 руб.
„ 6 „	6 „
„ 3 „	3 „
„ 1 „	1 „

За границу: На 1 м.—75 зм. центов, 3 м.—2,25 долл., 6 м.—4,5 долл., на 12 м.—9 долларов.

Подписка заграницу принимается только в иностранной валюте

Среда, 25 декабря 1929 г.

№ 296 (2264) Цена 5 коп.

ТАРИФ НА ОБ'ЯВЛЕНИЯ: (ЗА СТРОКУ НОНПАРЕЛИ)

Позади текста	— 50 к.
Среди „	— 1 р. 60 к.
Иностр. пов. „	— 1 р. 50 к.
среди „	— 3 р. — к.

При многократном печатании—скидка по соглашению. Сверх тарифа взим. 10 проц. городского налога

ОБЪЯВЛЕНИЯ ПРИНИМАЮТСЯ в главной конторе (просп. Руставели, 36) от 9 до 5 ч. веч. После указан. срока изм. допуск. 10 процентов.

ОТДЕЛЕНИЯ: Москва—Мал. Ржевский пер., 8. Баку—Нагер., 67, тел. 6-33. Батум—ул. III Интернационала, 33, тел. 1-92. Гянджа—ул. Сабира, раств. 84, тел. 1-44. Ленинакан—ул. 23, раств. 44, тел. 73. Сухум—Набережная Левина, 15, тел. „Заря Вост.". Кутаис—ул. Розы Люксембург, 64, тел. 2-10. Эривань—ул. Абовьяна, 8, тел. 69

СЕГОДНЯ В НОМЕРЕ

ПЛЕНУМ ЗККК ВКП (б).

ЗАГРАНИЦЕЙ: Подписание советско-китайского протокола произвело ошеломляющее впечатление в Нанкине.—Меморандум.—Румынии.

ПО ЗСФСР.—Программа добычи Азнефти в 1930-31 году — 13 мил. тонн нефти.—Нефтепровод Мингечаур—Батум поступает в эксплоатацию.—Закав. медеплавильный завод—в Аллавердах. — Таблицы выигрышей 5-го тиража 2-го займа индустриализации.

СТАТЬИ: ПЕРЕДОВАЯ:—«Героизм пролетарских масс». Ф. ШПИГЕЛЬ—«Шампиньи»; К. ПАНИЕВ—«Надежды делевых», новые колонны тракторов».

КОРРЕСПОНДЕНЦИЯ: В. КУЧЕРЕНКО—«Наступление на землю».

ФЕЛЬЕТОН: МИХ. ДАНИЛОВ—«Немного о божественном».

СТИХИ: Г. КРЕЙТАН—«Каждый».

СЕГОДНЯ—ВСЕ К СТАНКАМ! ВЫШЕ ЗНАМЯ СОЦИАЛИСТИЧЕСКОГО ТРУДА!

День индустриализации усилит руководящую роль рабочего класса в стране, закрепит новые формы смычки для социалистического переустройства сельского хозяйства

Героизм пролетарских масс

Рабочий класс Советского Союза сегодня добровольно отдает свой труд социалистическому строительству. Инициатива пролетариев отдельных фабрик и заводов об устройстве сегодня второго дня индустриализации с энтузиазмом подхвачена широчайшими рабочими массами, решившими в этот день придти к своим станкам, чтобы дать новое доказательство своей активной поддержки и преданности генеральной линии партии. Первый день индустриализации, прошедший с огромным подъемом по всему Союзу, служит вернейшей гарантией того, что и сегодня на фабриках и заводах, на промыслах и рудниках будут радостно звучать торжествующие удары социалистического труда.

Правые уклонисты жестоко ошиблись в своих предсказаниях о нереальности темпов индустриализации, о невозможности строить «из кирпичей будущего». Темпы нашего строительства далеко превзошли даже те «фантастические» — по мнению правых — плановые предположения, которые были намечены по пятилетке.

Об'яснение этому «чуду» можно найти только в тех неисчерпаемых возможностях, которые таит в себе творческая инициатива и революционная энергия рабочего класса. Непрерывка и социалистическое соревнование, ударные бригады и цехи, перекличка гигантов социалистической индустрии на качественно лучшую работу, на максимальные темпы — все эти факты свидетельствуют о том, что поставленная партией задача «догнать и перегнать передовые капиталистические страны» будет нами действительно в минимальный исторический срок разрешена.

Второй год пятилетки начался под знаком все шире развертывающегося социалистического строительства, под знаком внедрения в промышленность и сельское хозяйство последних достижений науки и техники, при все более повышающемся трудовом героизме пролетарских масс. На предприятиях все более растет сознательное отношение к труду, идет жестокая борьба с прогулами, пьянством, с мелкобуржуазной расхлябанностью на производстве. От ударных бригад и цехов рабочий класс переходит к ударным предприятиям, а это значит, что новое социалистическое отношение к труду уже захватывает не отдельных энтузиастов на производстве, а становится достоянием широчайших рабочих масс.

От «субботников» периода военного коммунизма рабочий класс переходит к «дням индустриализации» периода социалистической реконструкции. Но и там, и здесь в основе лежит сознательный и добровольный труд, которому Ленин придавал «прямо-таки гигантское значение». «Видимо, это только начало,—писал Ленин о коммунистических субботниках в 1919 году,—но это начало переворота более трудного, более существенного, более коренного, более решающего, чем свержение буржуазии, ибо это — победа над собственной косностью, распущенностью, мелкобуржуазным эгоизмом, над этими привычками, которые проклятый капитализм оставил в наследство рабочему и крестьянину».

День индустриализации имеет «гигантское значение» не только потому, что он дает пролетарскому государству добавочные средства для социалистического строительства, но особенно потому, что он знаменует собой перелом в отношении широких рабочих масс к труду. Добровольный и сознательный труд — вот, что придает дню индустриализации значение важнейшего фактора на пути к социализму.

«Мелкобуржуазный эгоизм», являющийся крупнейшим препятствием на пути построения нового общества, преодолевается не сразу. Для этого требуется длительный период изживания старых навыков и привычек, унаследованных от капитализма. Но именно потому всякий новый удар по этому живучему наследию старых производственных отношений приобретает особенно крупное значение. Успешное проведенный день индустриализации является несомненно крупнейшим ударом по мелкобуржуазному эгоизму, знаменуя собой гигантский шаг вперед по тому пути, который в эпоху военного коммунизма был намечен «коммунистическими субботниками».

Добровольный труд рабочего класса направляется сегодня для разрешения **определенной задачи** — усиления помощи пролетарского города социалистически переустраивающейся деревне. Эта конкретная установка сегодняшнего — второго — дня индустриализации несомненно превращает его в серьезнейший фактор закрепления на данном этапе смычки рабочего класса с основными массами крестьянства. Создание в этот день фонда рабочих бригад, едущих на с.-х. кампанию в деревню, позволит значительно усилить организованное воздействие пролетариата на крестьянство.

Первый год пятилетки ознаменовался широким движением бедняцко-середняцких масс за социалистическое переустройство сельского хозяйства. Темпы колхозного строительства намного превзошли плановые предположения. Еще более усилить эти темпы, подвести материальную базу под коллективизирующуюся деревню—является важнейшей задачей социалистической индустрии. В сельское хозяйство необходимо в максимальных размерах внедрять новую технику, вливать новые колонны тракторов, обеспечивать все в больших размерах сел.-хоз. машинами и химическими удобрениями.

Но советская деревня нуждается сейчас не только в материальной помощи со стороны промышленности. Не в меньшей мере бедняцко-середняцкие массы нуждаются в организаторах коллективного сельско-хозяйственного производства, в руководителях и преданных бойцах на фронте социалистической переделки деревни. Таких руководителей, таких организаторов и бойцов может дать городской пролетариат, закаленный в классовых битвах и имеющий многолетние навыки коллективного труда. «Новый период и новые формы смычки, — указано в резолюции XVI партконференции,—требуют значительного **усиления общения пролетарского города с деревней, как метода укрепления руководящей роли рабочего класса в стране».**

Одной из лучших форм этого общения пролетарского города с деревней, как показал опыт, являются рабочие бригады. Знакомясь непосредственно со всеми нуждами деревни, используя на практике свой классовый опыт, бригады городских рабочих помогают бедняцко-середняцким массам организовываться для социалистического переустройства сельского хозяйства, для более решительного наступления на сопротивляющиеся капиталистические элементы.

В условиях Закавказья, где предстоящая весенняя посевная кампания должна явиться коренным переломом в деле под'ема и коллективизации сельского хозяйства, рабочие бригады приобретают исключительно важное значение. Именно поэтому для Закавказья с особенной силой день индустриализации, день создания фонда рабочих бригад, является крупнейшим шагом по пути закрепления смычки рабочего класса с основными массами крестьянства.

День индустриализации значительно усиливает руководящую роль рабочего класса, дает ему путем создания фонда рабочих бригад материальные возможности лучше осуществлять свое организованное воздействие на бедняцко-середняцкие массы. Являясь прообразом сознательного и добровольного труда в будущем коммунистическом обществе, день индустриализации помогает в то же время разрешать важнейшие задачи социалистического строительства на данном этапе.

Широкие массы рабочего класса прекрасно понимают это огромное значение сегодняшнего дня и именно поэтому они с таким энтузиазмом отозвались на призыв работать добровольно. В этом героизме рабочего класса, в сознательном самоограничении себя ради социалистического строительства — вернейший залог нашей близкой и окончательной победы.

Электрификация Сурамского перевала

В Москву вернулась делегация НКПС, ездившая в Америку для разработки, совместно с американскими фирмами, проекта электрификации Сурамского перевала.

Комиссия привезла два проекта фирм «Дженераль электрик» и «Вестингауза». Проекты предусматривают **сооружение** в пределах электрифицируемого участка перевала **трех тяговых преобразовательных подстанций, которые будут получать энергию от Рионгэса и Загэса и перерабатывать ее в энергию постоянного тока.**

Постоянный ток напряженем в 3.000 вольт будет подводиться электровозом при помощи контактной линии. **Электровозы запроектированы для перемещения товарных поездов весом в 1.000 тонн на под'ем, 1.650 тонн под уклон, скоростью около 30 километров.** Электровозы предназначены также для передвижения пассажирских поездов. Торможение будет производиться электрическим путем без применения механических тормозов. На-днях проекты рассматриваются НКПС вместе с проектами, которые прислали европейские фирмы. Затем будет принято решение о передаче ГЭТ заказа на оборудование электровозов, которые частично будут изготовлены на советских заводах.

ЗАВТРА, 26 ДЕКАБРЯ,

ВЫХОДИТ ВНЕОЧЕРЕДНОЙ НОМЕР ГАЗЕТЫ

„ЗАРЯ ВОСТОКА",

посвященный **дню индустриализации**. Заработная плата работников редакции, издательства и типографии и ГОНОРАР ЭТОГО НОМЕРА ПОЙДУТ **В ФОНД ИНДУСТРИАЛИЗАЦИИ СТРАНЫ.**

Газета поступит исключительно в розничную продажу, подписчики могут получить этот номер за отдельную плату в **5 коп.** у своих доставщиков.

ПОСЛЕ ПОДПИСАНИЯ ХАБАРОВСКОГО ПРОТОКОЛА

РАСТЕРЯННОСТЬ В НАНКИНЕ

ШАНХАЙ, 23-XII. (Зактаг). — Полученный в Нанкине полный текст хабаровского соглашения произвел огромное впечатление. Особенный эффект произвели пункты соглашения, в которых **китайская сторона косвенно признает существование белогвардейских отрядов, а также необходимость постановки вопроса о реальных гарантиях выполнения договоров.**

В политических кругах единодушно подчеркивают огромное значение дипломатической победы Советского Союза, одержанной не методами империалистического нажима, а исключительно твердой неизменностью его позиции. Некоторые элементы Нанкина начинают открыто говорить, что **разрыв с единственным другом Китая — СССР поставил нанкинскую дипломатию в совершенно беспомощное положение по отношению к державам, от которых Нанкин со дня своего разрыва с СССР фактически ничего не добился.**

ЦАЙ ПРЕДСТАВЛЯЕТ И НАНКИН

ШАНХАЙ, 23-XII. (Зактаг). — Агентство Гоминь сообщает, что министр иностранных дел нанкинского правительства **Ван Чен-тин** вновь сделал заявление, что, ведя переговоры с СССР, **Мукден действует согласно инструкциям Нанкина.** Цай является представителем министерства иностранных дел.

КАССА КВЖД РАСХИЩАЕТСЯ

ТОКИО, 23-XII. (Зактаг). — По сообщению из Харбина, управление КВЖД занялось продажей тарифных свидетельств, получая вперед деньги за возможную в будущем перевозку хлебных грузов. Подобные операции связаны с огромной скидкой, до 40 проц., и большими убытками для дороги. Таких тарифных свидетельств продано на 1.036.200 даянов и 1.020.000 иен. Деньги эти разбазариваются. **Цель этого — поставить советского управляющего перед рядом финансовых затруднений.**

Новый управляющий КВЖД тов. Рудый.

БЕЛОГВАРДЕЙЦЫ ГОТОВЯТСЯ К ВРЕДИТЕЛЬСТВУ

ТОКИО, 23-XII. (Зактаг). По сообщению из Харбина, белоэмигрантскими организациями издан секретный циркуляр о подготовке ряда вредительских актов на КВЖД к моменту прибытия советской администрации с целью сорвать мероприятия по восстановлению дороги.

ВСТРЕЧА ЦАЯ С ТОВ. РУДЫМ.

ХАБАРОВСК, 24-XII. (Зактаг). — В агентстве наркоминдела состоялась первая встреча уполномоченного мукденского правительства Цая с вновь назначенным управляющим КВЖД тов. Рудым и помощником тов. Денисовым.

БАНДЫ В ПОГРАНИЧНОМ РАЙОНЕ

ХАБАРОВСК, 24-XII. (Зактаг). — По сведениям перебежчиков, в хуторе Тулунтай, на китайской территории, расположилась банда известного белогвардейца Пешкова в составе 150 человек. Банда грабит китайцев и готовит налеты на советскую территорию. В других пограничных районах также оперирует несколько белых банд.

НАПАДЕНИЕ ХУНХУЗОВ

ТОКИО, 23-XII. (Зактаг). — По сообщению из Харбина, 200 хунхузов напали на льнообделочный завод КВЖД в пригороде Харбина — Чинхе.

ЖЕЛАНИЕ СКРЫТЬ СЛЕДЫ БЕСЧИНСТВ

ТОКИО, 23-XII. (Зактаг). — По сообщению из Харбина, японская газета «Ницци Ницци» помещает интервью с представителем Южно-Маньчжурской жел. дороги о так называемом международном поезде.

«Делегация консульского корпуса,— заявил он, — рассматривает запрещение китайскими властями дальнейшего следования международного поезда, **как желание скрыть следы бесчинств китайских солдат на западной линии КВЖД, выразившихся в разгромах, поджогах и грабежах. Мы наблюдали жуткие факты разгрома и разбоя, производившиеся китайскими солдатами. На станции Чжалантун стоят 108 вагонов с награбленным имуществом мирного населения».**

ПОД УСИЛЕННОЙ ОХРАНОЙ

ТОКИО, 23-XII. (Зактаг). — Японская пресса в Маньчжурии сообщает, что смещенный дубань КВЖД Люй Жун-хуань находится в Мукдене под усиленной охраной, ибо опасаются покушения на него со стороны китайцев, пострадавших от конфликта вокруг КВЖД.

В ЯПОНСКИХ КРУГАХ

ТОКИО, 23-XII. (Зактаг). — «Токио Асахи» сообщает, что в кругах японского министерства **приветствуют урегулирование советско-китайского конфликта.** Считают, что успешный исход переговоров является частично результатом политики японского министра иностранных дел Сидехара, который сохранял позицию невмешательства, вопреки намерению Соединенных Штатов организовать международное вмешательство.

Назойливый посредник

МОСКВА, 24-XII. (Зактаг). — 21 декабря французский посол **Эрбетт** явился к врид наркоминдел **тов. Литвинову** и заявил, что имеет поручение передать сообщение румынского правительства в связи с выступлением Стимсона.

В виду того, что союзное правительство в ответе своем французскому правительству уже указывало на недружелюбный характер выступления трех держав и что всякие заявления о присоединении к выступлению Стимсона в особенности теперь, когда всему миру уже известно почти полное разрешение конфликта на КВЖД, являются беспредметными, никакого отношения к пакту Келлога не имеющими, и поэтому могут рассматриваться лишь как враждебная демонстрация,—**тов. Литвинов решительно заявил, что отказывается принимать какие-либо сообщения от Румынии, с которой к тому же у Союза не существует никаких отношений.**

На указание Эрбетта, что он обязан выполнить поручение своего правительства, **тов. Литвинов ответил, что поручение французского правительства не может обязывать его принимать какие-либо заявления от третьих государств и Эрбетт может поэтому сообщить своему правительству об отказе НКИД принять румынское заявление.** Эрбетт пытался, тем не менее, прочитать заявление Румынии, но **тов. Литвинов отказался выслушать его.** Равным образом **тов. Литвинов отказался принять и документ, который Эрбетт пытался оставить ему на столе.**

МОСКВА, 24-XII. (Зактаг). — «Правда» по поводу ноты Румынии пишет: «Необыкновенная, хотя и безуспешная настойчивость, с которой французский посол в Москве Эрбетт пытался вручить тов. Литвинову ноту румынского правительства, свидетельствует о продолжающейся антисоветской кампании, которую мелкие государства выполняют по заданию своих великодержавных покровителей.

При всем миролюбии и долготерпении советского правительства Румыния больше, чем какая-нибудь другая соседняя с СССР держава, имеет основания учитывать последние события на Дальнем Востоке, как напоминание о некоторых эпизодах истории своих «отношений» с СССР. Попытка захвата КВЖД, так печально закончившаяся для китайской военщины, в сущности не более, как пародия разбойничьего захвата Бессарабии в 1918 году. При этих условиях вполне понятно стремление румынского правительства «протестовать» против законных актов самообороны, предпринятых командованием Особой Дальневосточной армии. И только как враждебная демонстрация может быть оценено старание французского правительства использовать своего вассала—Румынию—для продолжения политики, целью которой при нынешних условиях может быть только срыв налаживающихся мирных отношений между СССР и Китаем, кладущих конец мошенническим претензиям французских банкиров к КВЖД».

ПЛЕНУМ ЗККК ВКП (б)

На утреннем заседании 23 декабря с докладом о чистке советского аппарата ЗСФСР выступил тов. Вардзиели.

Остановившись на основном вопросе чистки соваппарата — **выполнении директивы партии и ЦКК ВКП (б)** о широком привлечении масс к чистке соваппарата,—т. Вардзиели указал, что с самого начала проведения чистки в ЗСФСР **вовлечение масс проходило чрезвычайно медленно** и только к ноябрю мы имели некоторый перелом в деле вовлечения широких масс в чистку соваппарата и активного участия в ней профсоюзов.

Вовлечение рабочих масс в чистку шло по четырем основным каналам: доклады руководителей учреждений о работе данного учреждения на широких массовых рабочих собраниях; привлечение рабочих бригад, выделяемых профсоюзами и предприятиями, прикрепление их к учреждениям для участия в обследовании и изучении аппарата; участие комсомола и легкой кавалерии; привлечение рабочих и служащих учреждений, где происходит чистка. Сюда не относятся такие формы вовлечения масс, как периодическая пресса, стенгазеты, ячейки, производственные совещания, местком и т. д.

Говоря о конкретном участии рабочих масс в проверке отдельных аппаратов, докладчик привел примеры, как проходила чистка в различных учреждениях. Так, в чистке аппарата Закнаркомтруда участвовало около 60 рабочих и членов ЛКСМ, которые принимали участие в разных обследованиях, а также в собрании и изучении материалов о работе учреждения и отдельных его сотрудников.

На докладах присутствовало до 600 чел.

Отчетные доклады о работе **Закнаркомтруда** и других закавказских учреждений показали, что **рабочие массы имели очень слабое представление о работе закавказских наркоматов** и что последние **оторваны от рабочей массы.**

Привлечение рабочих бригад к практическому изучению аппарата, в частности, Закнаркомтруда, дало ощутительные результаты и выявило ряд недочетов и искривлений.

Следующий проверенный наркомат —**Закнаркомфин.** Здесь дело с участием масс обстояло еще хуже. В наркомфине местная общественность, учрежденская ячейка, местком, комиссия содействия чистке не сумели приблечь к чистке в должной мере рабочих и служащих. Рабочих было привлечено всего 20 чел. Впоследствии эта группа распалась и осталось всего 10. Нужно отметить, что чистка Закнаркомфина проходила **почти без участия масс рабочих и служащих,** что и было отмечено комиссией по чистке в ее выводах о состоянии аппарата и итогах чистки.

Отрадное явление представляет проверка аппарата **Закнаркомторга и его органов.** Здесь имело место самое активное и сознательное участие рабочих масс в чистке. На отчетных докладах Закнаркомторга принимало участие около 2.000 рабочих, в прениях выступило около 40, были выпущены 4 номера стенгазеты с тиражом в 500 экземпляров. Здесь также успешно работали рабочие бригады, которые в процессе изучения аппарата выявили ряд недочетов в работе Закнаркомторга, бюрократический подход, а также искривления классовой линии.

По данным комиссии, по этому наркомату намечено к разным взысканиям около 17 чел. Характерно то, что большая часть взысканий падает на ту категорию служащих, которая является не низшими техническими служащими, а работниками, занимающими более или менее ответственные должности.

Из закавказских учреждений остались непроверенными: по линии наркомтруда — дорожная инспекция труда; по линии Закнаркомторга еще не закончена чистка такого важного органа, как Закгосторг, ряд других небольших учреждений и ряд второстепенных.

Переходя к вопросу о ходе чистки соваппарата в республиках, докладчик остановил внимание пленума на некоторых характерных моментах чистки соваппарата в Грузии. Вследствие того, что **подготовительная работа к чистке соваппарата в Грузии** проходила довольно слабо (перелом заметен со второй половины октября), на местах был допущен целый ряд искривлений. Например, в Ахалцихе бюро ком'ячейки при упрофбюро по вопросу об изучении аппарата упрофбюро, госстраха и страхкассы постановило: «поручить секретарю ячейки сообщить в уком, что по имеющимся данным в аппарате упрофбюро, госстраха и страхкассы лиц, подлежащих чистке на основе директив о чистке госаппарата, не имеется».

Далее докладчик привел ряд примеров бюрократического подхода к чистке. Так, начальник **горийской** п.-т. конторы (коммунист) категорически запретил вывесить у себя в учреждении ящик для жалоб и расклеить плакаты о чистке. В **Юго-Осетии** члену легкой кавалерии, выступившему на собрании с критикой, наркомпрос угрожал снятием со стипендии и т. д.

Докладчик привел также ряд примеров пассивности профсоюзов в деле вовлечения широких масс в чистку госаппарата, когда даваемые руководителями учреждения характеристики работников не встречали, за редким исключением, критики профсоюзной массы.

Характеризуя общие недостатки чистки аппаратов зак. учреждений и чистки госаппарата по всем трем республикам, докладчик указал, что наблюдающаяся **бессистемность в работе, отсутствие должной увязки между отдельными учреждениями и организациями, призванными руководить и проводить чистку соваппарата, недостаточно ясное усвоение политической важности чистки соваппарата, недостаточное внимание к ней со стороны партийной и советской общественности тормозят ее проведение и снижают ее реальные результаты.**

— Таким образом, работа по чистке соваппарата не стоит еще на должной высоте,—сказал т. Вардзиели.— Здесь необходим серьезный перелом, главным образом, по линии вовлечения масс, в особенности крестьянских масс, где мы еще не сумели создать ударные батрацкие бригады и вовлечь батрачество и бедняцко-середняцкое крестьянство, как это следует, широко и активно в участие в чистке соваппарата.

Остановившись еще на ряде моментов, тормозящих успешное проведение чистки (текучесть состава проверочных комиссий, нагруженность работников проверкомов и т. д.), докладчик отметил **слабое участие прессы в чистке соваппарата** и подробно остановился на вопросе о выдвиженчестве и подготовке кадров выдвиженцев. **Выдвиженчеству уделяется очень мало внимания.** Те кадры рабочих, которые мы выдвинули и послали на курсы, или не чувствуют над собой руководства, или предоставлены самим себе. В результате неизбежен отход выдвиженцев. По Грузии первоначальный резерв выдвиженцев был 225 чел., но впоследствии их осталось всего 137. Не мало ошибок допускается и в отношении подбора выдвиженцев. Недостаточно идет выдвижение беспартийных. Очень слабо обстоит с выдвижением женщин. Подготовка выдвиженцев, как выяснилось, не вполне удовлетворяет рабочих.

В заключение докладчик остановился на итогах чистки бирж труда по республикам и плане работ закавказской комиссии по чистке на первое полугодие 1930 г.

Закавказская комиссия по чистке соваппарата считает необходимым в дальнейшем **проводить чистку без особой торопливости, закончить чистку как в республиках, так и в зак. учреждениях к сроку, намеченному ЦК ВКП (б), подвести итоги опыта чистки первоочередных учреждений и использовать их в дальнейшей работе по чистке соваппарата, расширить и закрепить для дальнейшей борьбы с бюрократизмом и для оздоровления госаппарата практику шефства рабочих фабрик и заводов над советскими учреждениями. Через партийные и профсоюзные организации надо вовлекать в реальную работу по чистке аппарата учреждение парт'ячейки, ячейки ЛКСМ, месткомы, экономсовещания, экономкомиссии, редколлегии стенных газет и активную часть сотрудников. Надо сосредоточить внимание партийных, профсоюзных и советских организаций на подборе и подготовке кадров рабочих - выдвиженцев, бедняков, батраков, вузовской молодежи и продвижении лучшей части сотрудников на высшие должности — на место вычищенных сотрудников.**

В прениях по докладу т. Вардзиели выступило 18 товарищей.

На утреннем заседании 24 декабря пленум заслушал **доклад т. Назаретяна о плане работ ЗККК—РКИ на 1929-30 год.** (Зактаг).

ПОПРАВКА. В приветствии пленума ЗККК ВКП (б) тов. Сталину, напечатанном во вчерашнем номере нашей газеты, вкралась опечатка. В первом абзаце вместо: «восполняешь все за-» [illegible] марксистов выступил генеральный секретарь ЦК ВКП (б) тов. Сталин.

Тевфик Рушди-бей о советско-турецких отношениях

АНГОРА, 24-XII. (Зактаг). — Министр иностранных дел Тевфик Рушди-бей в беседе с корреспондентом ТАСС заявил:

«Мы вели переговоры и подписали вместе с Караханом протокол, которым продлен срок турецко-советского договора 1925 г. Протокол имеет целью укрепить основы этого договора. Я убежден, что этот новый акт будет содействовать укреплению наших дружественных добрососедских отношений. **Что же касается торговых отношений, то переговоры, которые начнутся в Москве, будут развиваться нормально, и мы твердо надеемся найти такой метод решения, который был бы приемлем для обеих стран и наиболее соответствовал бы их экономическим интересам.** В случае удачного исхода этих переговоров не останется ни одного важного вопроса, который нуждался бы в урегулировании. Это даст новый импульс беспрепятственному развитию добрых и сердечных отношений между обеими странами».

Классовая борьба за рубежом

КЛЕМАН ОПРАВДАН

ПАРИЖ, 22-XII. (Зактаг). — Рабочий Клеман, обвинявшийся в убийстве полицейского во время налета полиции на парижскую окружную конференцию компартии, **оправдан за недоказанностью обвинения.** При допросе свидетелей защиты установлено, что обвинение базируется исключительно на доносах провокаторов. **Клеман просидел в тюрьме 9 месяцев.**

ЗА СЧЕТ ДАЛЬНЕЙШЕГО СНИЖЕНИЯ ЖИЗНЕННОГО УРОВНЯ ШИРОЧАЙШИХ ТРУДОВЫХ МАСС

ПРАГА, 24-XII. (Зактаг). — В парламенте и сенате коммунистические фракции огласили декларацию компартии о программе «правительства хозяйственной концентрации». Декларация отмечает, что **программа чехословацкой империалистической буржуазии пытается разрешить тяжелый кризис чехо-словацкого капитализма за счет дальнейшего понижения жизненного уровня и обнищания широчайших трудящихся масс,** что неизбежно приведет к росту социальных противоречий в стране. Декларация констатирует полное единодушие между социал-фашистами и империалистической чехо-словацкой буржуазией. Присоединение Чехо-Словакии к меморандуму С.-А. С. Ш. по поводу советско-китайского конфликта декларация характеризует, **как враждебный выпад против СССР.**

В заключение декларация подчеркивает, что компартия будет бороться за самоопределение всех угнетенных народов Чехо-Словакии, освобождение Закарпатской Украины и воссоединение всего украинского народа в границах УССР.

ПРЕСЛЕДОВАНИЕ КОМПАРТИИ В МЕКСИКО

НЬЮ-ИОРК, 23-XII. (Зактаг). — По сообщению из Мексико, полицейские и военные власти произвели массовые аресты коммунистов по всей Мексике. Арестован представитель Коминтерна, а также организационный секретарь ЦК мексиканской компартии Хулио Рамирец.

В коммунистических кругах полагают, что массовые аресты вызваны тем успехом, который имели в последнее время листовки и воззвания мексиканской компартии, призывавшие к борьбе против бывшего президента Кайеса и министра земледелия Де-Негри.

КОНЦЕРТ В ПОЛЬЗУ «ЮМАНИТЕ» ЗАПРЕЩЕН

ПАРИЖ, 23-XII. (Зактаг). — Полиция запретила организованный комитетом защиты «Юманите» концерт в пригороде Парижа Сен-Дени. Сбор от концерта предназначался в фонд газеты.

ТОВ. КАРАХАН ВЫЕХАЛ В СЕВАСТОПОЛЬ

СТАМБУЛ, 24-XII. (Зактаг) — Тов. Карахан выехал в Севастополь.

«ВОРОТА ЧЕРНОГО МОРЯ НЕ БУДУТ ОТКРЫТЫ ДЛЯ ИМПЕРИАЛИСТОВ»

ЛОНДОН, 23-XII. (Зактаг). — Либеральная **«Манчестер Гардиан»,** комментируя подписание советско-турецкого протокола, пишет:

«СССР может быть теперь уже более уверенным, что ворота Черного моря не будут открыты для флота какой нибудь враждебной империалистической державы. Советско-турецкий договор **имеет явно антиимпериалистический характер,** тем не менее, нет никаких причин, чтобы западные державы превратно истолковали его».

„Новое" правительство в Польше

«МНЕ ПРИКАЗАЛИ»...

ВАРШАВА, 23-XII. (Зактаг). — Бартель начал переговоры о составлении нового кабинета.

Журналистам Бартель заявил весьма лаконически: **«Мне приказано составить правительство. Я попробую».**

«ОФИЦЕР ДЛЯ СВЯЗИ МЕЖДУ СЕЙМОМ И ПИЛСУДСКИМ»

ВАРШАВА, 23-XII. (Зактаг). — Консервативная газета «Дзень Польски» пишет:

«Ось правительства находится постоянно в Бельведере и не зависит от того, кто в данный момент выполняет функции премьера. После майского переворота премьер является всего на всего чем-то вроде офицера для связи между сеймом и Пилсудским».

Ф. ШПИГЕЛЬ.

ШАМПИНЬИ

(На страницах иностранной прессы).

Это должно было быть необыкновенным, исключительным торжеством. Вся печать II Интернационала за целый месяц до назначенного дня гремела осанну. Престарелый «вождь» Карл Каутский ронял на страницах «Форвертса» слезы умиления. Эмиль Вандервельде осенял отеческо-министерским благословением колонки «Популер». Достопочтенные правители Великой Британии из-за Ламанша приветливо помахивали головами. Ну, а без пяти минут министры — Блюмы, Ренодели, Форы, — те прямо-таки истекали чернилами, и каждая вышедшая из-под их пера буква была благоуханнее роз и слаще меда.

И в самом деле! Какой день, какое событие! Маленький парижский пригород Шампиньи, в муниципалитете которого хозяйничают социалисты, готовился одним прыжком **вторично** пробраться на страницы истории. Первое знакомство Шампиньи с историей и истории с Шампиньи было, однако, далеко не радостным. Происходило это в 1870 году, в разгар франко-прусской войны. На холмах Шампиньи разыгралась кровопролитная пятидневная битва, в которой легло восемнадцать тысяч французских и прусских солдат. Так было тогда, в те отдаленные времена. Но теперь, когда человечество так далеко ушло вперед, что создало даже Лигу Наций, верную гарантию мира, когда Германией вместо Бисмарка правит столп II Интернационала Герман Мюллер, — теперь, конечно, кровавое пиршество войны должно смениться любвеобильным праздником мира. По мысли социалиста-мэра Шампиньи, на братских могилах павших солдат открывается памятник с красноречивейшей надписью:

«За мир через франко-германское взаимопонимание».

Вот на этот-то «праздник мира и единения наций», под восторженные клики всего II Интернационала, и прибыла, по приглашению французских социалистов, делегация германских социал-демократов во главе с самим председателем партии Отто Вельсом. Вот на этом-то «празднике» рабочие Франции и всего мира должны были воочию убедиться в том, каким «могучим орудием умиротворения» являются социалистические партии.

Но, к великой досаде режиссеров этого спектакля, французские коммунисты забили тревогу. **«Юманите»** разъясняла рабочим подлинный смысл «праздника мира»:

«Не более двух месяцев тому назад французская пресса публиковала многочисленные письма Рехберга, германского короля поташа. Из полемики, которая была развязана этим опубликованием, со всей очевидностью вытекало, что германский патриот и капиталист Рехберг вел в феврале 1929 года переговоры с главой французского правительства Пуанкаре. Было также установлено, что Пенлеве, тогдашний военный министр и «сверхдемократ», сердечно принимал германского генерала фон-дер-Липпе, фашиста вне конкуренции. Поль Рено, фашистский депутат Парижа, открыто признал, что он вел переговоры в Германии с «левыми» политическими лидерами, среди которых был гражданин Брейтшейд, выдающийся социал-демократический лидер. Какова же цель всех этих переговоров, санкционированных еще в 1924 году маршалом Фошем в одной из бесед с Рехбергом? Прежде всего, — углубить экономический союз германских и французских капиталистов, союз, основы которого уже заложены соглашением о поташе, стальным картелем и соглашением в химической промышленности... Что же касается военного союза, то, как раз'яснил очень отчетливо еще маршал Фош, — он будет направлен против Советского Союза. Следовательно, многочисленные переговоры между фашистами, демократами и социал-демократами, французскими и германскими, имеют своей целью, с одной стороны, усилить капиталистическую рационализацию, а с другой — вовлечь германский нео-империализм в империалистский блок против советов. **Вот, что с полной отчетливостью определяет цели манифестации в Шампиньи. Французские и германские социалисты хотят услечь рабочий класс на поддержку политики сближения, чтобы усилить эксплоатацию и помогать империалистам в подготовке войны. Вот почему эта лицемерная демонстрация гораздо опаснее, чем любое открытое фашистское выступление».**

И орган французской компартии повел энергичнейшую кампанию, чтобы раз'яснить до конца рабочим «исторический» смысл Шампиньи. Он призывал пролетариев Парижа явиться организованными колоннами на место «торжества» и там бросить в лицо пудушкам из II Интернационала правду об их «пацифизме». Эта кампания, естественно, вызвала переполох среди инициаторов празднества. Орган «почетных гостей» **«Форвертс»** решительно обиделся:

«Как и повсюду, где в рабочем движении и в рабочем классе можно что-нибудь расколоть,—французские коммунисты уже тут, как тут. Правда, в коммунистической «Юманите» изо дня в день можно прочитать: «Долой империалистическую войну» и перед читателями постоянно размалевывается (!) грозная военная опасность. Правда, эти коммунисты во Франции составляют смехотворное меньшинство, которое никогда не сможет воспрепятствовать и не воспрепятствует войне. Но когда великая (!) французская социалистическая партия [illegible] манифестации, для центрального органа французских коммунистов существует лишь один клич: «Долой социал-фашистов, социал-предателей, пособников войны!».

Этакий благородный гнев! Этакая оскорбленная невинность! Коммунисты, видите ли, совершенно зря «размалевывают» военную опасность. Ведь мир так надежно охраняется социалистическими манифестациями! «Смехотворное меньшинство» (которое, кстати сказать, на последних парламентских выборах противопоставило единому буржуазно-социалистическому фронту свыше миллиона голосов) только и думает

ПОШЛЕМ В ДЕРЕВНЮ ПЕРЕДОВЫХ, ЗАКАЛЕННЫХ В КЛАССОВЫХ БОЯХ ПРОЛЕТАРИЕВ!

Рабочие бригады—лучшие организаторы бедняцко-середняцких масс вокруг социалистической переделки деревни.

ДВОЙНЫМ УДАРОМ ПО КЛАССОВОМУ ВРАГУ

Отработав 25 декабря, нанесем удар поповщине и поможем социалистическому переустройству деревни

В грохоте фабричных и заводских станков выкуем новую форму производственной смычки

Двинем в деревню ударные колонны рабочих бригад

Упорным трудом к новым достижениям

За последний год производительность авто-мастерских им. Сталина заметно увеличилась. За период соревнования производственная программа выполнена с превышением на 13,8 проц. По плану следовало выпустить 90 единиц условно капитального ремонта, а фактически выпущено 102,66 единиц. За тот же период производительность труда поднялась на 13,5 проц. Общее повышение производительности труда против 1927-28 г. выражается в 21,5 проц.

Понизилась себестоимость продукции. В 1927-28 г. стоимость единицы условно-капитального ремонта равнялась 2.614 руб., а в 1928-29 г. снизилась до 2.457 руб. 27 коп.

Большая работа проведена по укреплению трудовой дисциплины. По соревнования на 3.621 человеко-дней выпадал 21 день прогулов. С момента же соревнования на 3.278 человеко-дней падает 1,37 дней прогулов.

Принято твердое решение выполнить производственную программу на 1929-30 г. на все 100 проц. Намечено к выпуску 285 единиц условно-капитального ремонта.

Производительность труда будет повышена с 2,99 единиц условно-капитального ремонта в год на одного квалифицированного рабочего до 3,1 единицы. Себестоимость единицы условно-капитального ремонта будет снижена с 2.457 руб. до 2.212 р. Принято также твердое решение полностью ликвидировать опаздывания и невыход на работу по неуважительным причинам.

Большая работа проделана авто-мастерскими и по общественной линии. Особенно следует отметить шефскую работу. В подшефной деревне Базалети открыта школа кройки и шитья, при которой организована группа по ликвидации неграмотности; открыта изба-читальня; установлено радио, организован пионерский коллектив. Одновременно **ячейка ОСГД авто-мастерских добилась перевода местной школы в лучшее помещение. Организован колхоз, которому оказывается всемерная помощь. Для содействия проведению кампании по размещению займов и перевыборов в советы были выделены специальные бригады. Бригады посылались также и для проведения весенней и осенней посевных кампаний. За ударную работу бригада, посланная в деревню для проведения осенней кампании, премирована тифлисским советом ОСГД.**

В первый день индустриализации работа в авто-мастерских была проведена совместно с крестьянами подшефных сел.

Сейчас рабочие авто-мастерских формируют новые бригады на проведение весенней сел.-хоз. кампании, на укрепление колхозов. Чтобы изыскать средства на организацию бригад для деревни, рабочие авто-мастерских единогласно решили работать 25 декабря. И в этот день все до одного обещают быть на своих местах.

Добьемся больших результатов

ПАРОВОЗНО-ВАГОНО-РЕМОНТНЫЙ ЗАВОД ИМ. СТАЛИНА

Производительность труда по выпуску паровозов на капитального ремонта на заводе за время социалистического соревнования поднята на 90 проц. Себестоимость по капитальному ремонту паровозов за последние 4-5 месяцев снижена против 1927-28 г. на 17 проц. В работу цеховых и общезаводской производственных комиссий и совещаний вовлечено 1,200 с лишним человек рабочих, служащих и инженерно-технических сил.

35 рабочих за последнее время выдвинуто на административно-хозяйственную, профессиональную и другие работы. Неграмотность, по сравнению с прошлым годом, ликвидирована на 40 проц. В настоящее время по заводу насчитывается 165 чел. неграмотных и малограмотных. Все они посланы в школы. В ВУЗ, рабфаки, спец. школы и курсы командировано около 325 рабочих. 2.600 с лишним рабочих и служащих, работающих на заводе, являются членами МОПР, ОСО-Авиахима и других общественных организаций. Некоторые одновременно состоят членами 2-3 организаций.

Цехи завода взяли шефство над тринадцатью деревнями Горийского и Кахетинского округов. Усиленным темпом идет перестройка быта рабочих: построено новое здание, в котором оборудована заводская амбулатория; оборудуются столовые для сборного, кузнечного, токарного и колесно-токарного цехов; оборудованы паровое отопление в токарном цехе и вытяжная вентиляция в автогенно-сварочном отделении и чугунно-литейном цехе.

В партии в настоящее время состоит 1.380 рабочих завода. В 1917 г. в партколлективе завода числилось только 150 чел. В ЛКСМ состоит 400 человек.

Во второй день индустриализации сталинцы обещают показать новый пример трудового героизма и как один явятся к своим станкам, чтобы на отработанные деньги сформировать новые колонны сталинцев для социалистической переделки деревни.

25 декабря работаем

Рабочие и служащие производственных и торговых коллективов комитета тифлисской биржи труда и служащие управления коллективов в количестве 2.000 человек постановили работать 25 декабря и заработок отчислить в фонд организации бригад для деревни.

Общее собрание сотрудников **2-го района штаба охраны ЗКВ ж. д.** постановило 25 декабря работать и заработок отчислить в фонд индустриализации.

Электро-механический цех об'явил себя ударным

Цех снизил расценки себестоимости на 7 проц., поднял производительность труда на 12 проц. Цех вызвал на соревнование другие цехи завода.

25 декабря хашурцы будут у станков

Хашурцы в достаточной мере подготовились к тому, чтобы религиозный праздник 25 декабря, день пьянства и обжорства, провозгласить днем индустриализации, встретив

этот день у своих станков — в мастерских и депо. Хашурские железнодорожники, строители и городские рабочие постановили все, как один, отработать этот день в фонд индустриализации, на организацию бригад для деревни.

Особенное значение имеют эти постановления для Хашурского района, где почти 99 проц. рабочих связаны с деревней.

Лодыри, шкурники и зараженные мелкособственническими интересами, не явившиеся на работу 25 декабря, будут осуждены своими же товарищами.

Зейнаб.

В фонд рабочих бригад

Рабочие, служащие и педагогический персонал тифлисского индустриального техникума постановили 25 декабря работать и заработок этого дня внести в фонд организации рабочих бригад, выезжающих в деревню на посевную кампанию.

Соревнование на стопроцентную явку

2-ая табачная фабрика вызвала первую табачную фабрику на 100-процентную явку рабочих в день индустриализации. Со своей стороны гильзовый отдел фабрики вызвал на 100-процентную явку все другие цехи.

В деревню на руководящую работу

Для посылки рабочих на руководящую работу в деревню заводу имени 26 коммунаров союзом металлистов предоставлено 10 мест. Добровольно записалось уже 9 чел.; из них 7 слесарей — т.т. **Мурадов, Гелашвили, Тетенян, Челидзе, Эльбаум, Саркисов и Азаров**, модельщик **Дитунов** и литейщик **Аветиков.**

РАБОТНИКИ ИСКУССТВ НА ПРЕДПРИЯТИЯХ

ЦП союза рабис Грузии мобилизовало артистов, свободных 25 декабря, и перебрасывает их на предприятия. Организованные в бригады артисты драмы, оперы, балета и эстрады будут в обеденный перерыв выступать 25 декабря на фабриках и заводах.

В фонд коллективизации

Общее собрание сотрудников Закпрофсовета постановило отработать один выходной день в фонд индустриализации сельского хозяйства и вызывает последовать их примеру сотрудников республиканских совпрофов, Закдорпрофсожа, Закграйправсвязи, ЗКК ВКП (б), ЗКК ВЛКСМ, ЗакЦСУ, «Зари Востока», ЗНКТ, ГОС ЗНКТ, Закнаркомторга, Закгосторга, Закхлопкома, Закнаркомфина, Зак. ЦИК, ЗакРКИ, Зак. ВСНХ, Закгосплана, ЗакТПО, Закводхоза, Закселькосюза, Закспосюза.

Почему мы работаем 25 декабря

(Анкета «Зари Востока»)

«25 декабря — рабочий день. Прогульщик в день индустриализации—злостный дизертир с фронта социалистической стройки», — заявляют рабочие паровозо-ремонтного завода им. Сталина.

Тов. Зальян — рабочий пар.-рем. завода им. Сталина.

— Рабочие с большим энтузиазмом встретили предложение работать 25 декабря. Этот день должен явиться лишним доказательством того, что рабочие раз и навсегда отрекаются от старого наследия и прилагают все усилия к тому, чтобы ускорить темп социалистического строительства в городе и деревне.

Тов. Николаев — рабочий сборного цеха им. Сталина.

— Весь заработок за 25 декабря должен пойти в общий котел — в фонд индустриализации. Долг каждого рабочего оказать всемерное содействие социалистическому переустройству деревни и потому явка на работу должна быть 100 проц.

Тов. Самхиев — рабочий трамвая.

— Нужно навсегда отказаться от религиозных праздников. Каждый рабочий должен понять, что религия, как орудие эксплоатации рабочего класса, существовала и существует для буржуазии. **Дружная работа в этот день для ускорения темпа индустриализации страны — вот задача, которая сейчас стоит перед каждым рабочим.**

Тов. Кожурова — работница 2-й табачной фабрики.

— 25 декабря мы отрабатываем в фонд индустриализации, хотя этот день является нашим обычным рабочим днем, так как мы перешли на непрерывку. Мы, труженицы Советского Союза, должны доказать всему буржуазному миру, что мы отрекаемся от старого быта и в день поповской пьянки все, как один, выйдем на работу.

Тов. Клячкин — рабочий 1-й таб. фабрики.

— Необходимо в дальнейшем усилить работу кружков безбожников, которые до сих пор на многих фабриках и заводах бездействовали. Работа [illegible]

Тов. **Аванов** (рабочий фанерного завода Грузлеспрома).

— Сейчас партия и правительство мобилизуют все силы для того, чтобы как можно скорее перестроить деревню на социалистический лад. Ясно, что с этой большой задачей один пролетариат деревни не справится. Ему необходима помощь городских рабочих. Чтобы оказать эту помощь и послать в деревню надежных товарищей на продолжительный срок, мы во второй день индустриализации будем работать для организации бригад в деревню.

Я думаю, что каждый рабочий хорошо понимает, какое значение имеет эта помощь деревне. В этот день не выйдет на работу только тот, кто против коллективизации деревни, кто против социализма.

Тов. **Барабанов** (электромонтер 3-го участка службы связи ЗКВ ж. д.).

— День индустриализации — это день рабочего энтузиазма. Рабочий класс СССР является примером для рабочих всего мира, примером того, на что способны рабочие — хозяева страны.

Поповский день «рождества» мы превратим в день производственной смычки города и деревни.

Тов. **Сорокин** (рабочий лесопильного завода Грузлеспрома).

— Мы все, как один, в день индустриализации будем у своих станков. Второй день еще больше укрепит нашу страну.

— Ни одного прогула, ни одной минуты простоя и опозданий. Пусть враги рабочего класса знают, что мы, опираясь на бедняка, в союзе с середняком, построим индустриальный СССР.

Тов. **Ващенко** (механик телегр. станции 3 участка службы связи и электромеханики ЗКВ ж. д.).

— Каждый рабочий, бедняк и батрак знают, что мы со всех сторон окружены капиталистическими государствами, которые каждую минуту могут напасть на нас. Попы всех мастей помогают в этом капиталисты, прачечных и клуба, который будет стоить миллион рублей.

* * *

Нет дня, чтобы Сельмашстрой не посещали экскурсии с тем, чтобы увидеть грандиозный план пятилетки в действии. Смотрят и расспрашивают с одинаковым любопытством старики и дети. Приезжают строгие ингуши и осетины в черкесках, с кинжалами; приезжают воронежские крестьяне и американские туристы. Устраивают специальные экскурсии на Сельмашстрой ЖАКТ, редакции газет, комсомольские ячейки. Каждый день проходные ворота пропускают сто и более экскурсантов. 1-го декабря, например, их было 240 человек.

Шесть таганрогских хлеборобов и кустарей крестьянских ходов пришли на завод по командировке своего сельсовета. Настроены они были скептически.

— Наши хода дешевле и лучше. Хиба-ж мы даром работали по тридцать годов над ними, — сказал чернобородый кустарь, оттаптывая грязь с сапог на пороге лесорезного цеха.

Визжание и лязгание металлических пил в большом и светлом здании вначале оглушило их. Они смотрели, как брызжущие опилки грубые стволы деревьев через несколько минут превращались в гладкие четырехгранные брусья, и молча ощупывали их поверхность. Брусья разрезались на маленькие дощечки, по бесконечной ленте конвейера плыли в конец цеха, где их укладывали в штабеля.

— Быстрота усе, — сказал один из кустарей неодобрительно. Разве при такой спешке аккуратно выйдеть?

Все шестеро вышли, оглядываясь, из лесорезки.

— Веди по порядку, — попросили они техника.

В деревообделочном цехе, занимающем полдесятины, они наткнулись на готовые обточенные груды спиц для колес.

Чернобородый скептик - кустарь огладил шершавой рукой белое дерево и попробовал спицу на вес.

— Пожалуй, полегче наших будет, —сказал он смущенно, точно оправдываясь :

—Глядика-сь,—потянул его за рукав товарищ.

Справа комсомолец - рабочий насаживал [illegible] на стержень [illegible] тыре коротких удара забил ее глубоко в боченок ступицы. Минута—и все спицы в бочонке.

— Ловко, — восхищенно ударил себе хлебороб по боку.

Обод на спицы насадили такие же автоматические молотки.

— Сколько-ж вона стоить, може дороже нашей?

— Сто тридцать рублей, а у вас?

— Двести, — ответил кустарь-скептик и потом всю дорогу сосредоточенно что-то обдумывал.

* * *

В проходной конторе лежат толстые, тяжелые книги в тисненых красных переплетах. Сюда заносят свои впечатления о Сельмаше и кубанский казак корявыми фразами, и элегантным почерком американский ученый, оставляющий вместе с росписью свою визитную карточку.

Но все записи сходятся на одном: удивлении и восхищении перед грандиозным размахом пятилетки, перед организованностью и энтузиазмом строителя—пролетариата СССР.

Вот эти записи:

— Мы просматривали цехи завода. Теперь мы твердо знаем, что благодаря пятилетнему плану мы будем обеспечены сельско - хозяйственными машинами, — пишут воронцово-николаевские сельчане.

А тов. Луначарский прямо восклицает:

— С восторгом обошел площадь строительства Сельмаша...

— Строительство крупнейшего завода развернуто успешно. Мои пожелания: дешевле и скорее окончить нужнейший для СССР завод.

Тов. А. Рыков:

— Завод поражает своей грандиозностью!..

— Хорошо!..

А вот еще запись:

— Был на этом месте около двух лет назад. Видел голое поле и несколько жалких построечек. Поражен заводом - городом, преобразившим 120 гектаров унылого поля. Экскурсия на завод — лучшая агитация за пятилетку.

* * *

Бегут и плавятся дни. Растет, ширится Сельмаш.

Ленивая степь, омытая горячим солнцем, с ковыльей грустью обряжается в сталь и бетон. Ее бескрайные просторы взнузданы и организованы

ЗА РЕШАЮЩУЮ ПОБЕДУ КОЛХОЗОВ!

Усилить пролетарское руководство в организации социалистического земледелия. На помощь деревне—в ударные колонны коллективизации!

Развернуть боевым темпом практическую работу по социалистической реконструкции сельского хозяйства. За сплошную коллективизацию!

СПЛОЧЕННОСТЬЮ ПРОЛЕТАРСКИХ СИЛ ГОРОДА И ДЕРЕВНИ СЛОМИМ СИЛЫ ВРАГОВ КОЛЛЕКТИВИЗАЦИИ—КУЛАКОВ, БЕКОВ, ДУХОВЕНСТВА ВСЕХ МАСТЕЙ, КЛЕВЕТНИКОВ-ШЕПТУНОВ И ВРЕДИТЕЛЕЙ!

Укрепить колхозное строительство

В КОЛХОЗЫ АЗЕРБАЙДЖАНА ВОВЛЕЧЬ 10.000 БЕДНЯЦКО-СЕРЕДНЯЦКИХ ХОЗЯЙСТВ И 5.000 БАТРАКОВ.

(К отчетно-перевыборной кампании в колхозах).

Колхозное строительство Азербайджана имеет за последние два года большие успехи. Сейчас в АССР насчитывается 700 колхозов, об'единяющих свыше 15.000 крест. хозяйств. Но колхозы нуждаются в организационном укреплении. Три года подряд организовывались колхозы, выбирались правления этих колхозов, и они продолжают по сей день руководить колхозами. Не может быть сомнений в том, что очень многие правления руководят деятельностью колхозов плохо, а нередко и совершенно не руководят.

В этом году впервые Колхозцентр Азербайджана решил повсеместно провести отчеты и перевыборы органов управления колхозов.

Приступая к подготовительной работе по перевыборам, Колхозцентр ставит ряд конкретных практических задач.

Одной из важнейших задач подготовительного периода является **вовлечение в колхозы 10.000 бедняцко-середняцких хозяйств и 5.000 батраков.** Задача эта—на первый взгляд трудная, но если учитывать имеющуюся тягу крестьян в колхозы, она вполне осуществима. Конечно, на помощь Колхозцентру должны притти все центральные и местные органы, работающие в деревне, и в первую очередь окружной, партийный и советский аппарат. Наряду с этим на эту работу нужно поднять активные силы комсомольских масс. Кейбирлиги и Намбукбирлиги должны также мобилизовать внимание своих работников на осуществление этой важнейшей задачи.

Союз сельхозрабочих уже предпринял ряд практических мер для вовлечения в колхозы 5.000 батраков.

Бакшефсовет и райшефсоветы не должны забывать, что они являются организаторами шефства над колхозами и в подготовительной отчетно-перевыборной кампании должны принимать наиболее активное участие.

Подготовка, отчеты и перевыборы должны проходить под лозунгом **изгнания из колхозов кулацких элементов, кое-где пролезших в колхозы. Факты кулацкого вредительства и подрыва работы отдельных колхозов показывают, что кулак не только вредит со стороны, но подсылает в колхоз подкулачников и даже сам входит в колхоз, чтобы изнутри вести разлагающую работу. Отчетно-перевыборная кампания должна еще больше сплотить вокруг колхозов бедняцко-середняцкую массу для успешной борьбы с кулачеством.**

Проверка работы правлений колхозов должна внести необходимое оживление в работу колхозов. Но это оживление может быть постоянным **при одновременном развертывании социалистического соревнования между колхозами** и отдельными колхозниками. Заключение договоров по соревнованию нужно приурочить к отчетно-перевыборным собраниям.

Другой наиболее важной задачей отчетно-перевыборной кампании должно явиться намечение конкретных планов весенней с.-х. кампании.

Дальнейшее организационное укрепление и усиление деятельности колхозов зависит от того, насколько тщательно и со вниманием будет подобран новый состав правлений. В правления должны набираться преимущественно бедняки и батраки, **руководство колхозов нужно сосредоточить в руках наиболее пролетарской части колхоза.**

Колхозник.

Рабочие—колхозам

ГЯНДЖА, 24-XII. (Наш кор.). В связи с начавшимся двухнедельником коллективизации **рабочие почти всех гянджинских производственных предприятий послали свои бригады в подшефные колхозы для оказания помощи колхозникам в подготовке к весеннему севу.** По постановлению общего собрания рабочих прядильно-ткацкой фабрики отработан один субботник в пользу подшефного колхоза «Красный Пахарь».

Прибыла рабочая бригада

ЗАКАТАЛЫ, 24-XII. (Наш кор.). В Шекинском (Нуха-Закатальском округе) подготовительная работа к двухнедельнику коллективизации закончена. В процессе двухнедельника намечена **сплошная коллективизация Варташенского района** и шести сел Дегинского района. Из Баку прибыла рабочая бригада. Прибывшие рабочие распределены по районам совместно с 25 нухинскими рабочими.

7.740 хозяйств—на сплошную коллективизацию

В ВЕСЕННЮЮ С.-Х КАМПАНИЮ БУДЕТ ПРОВОДИТЬСЯ СПЛОШНАЯ КОЛЛЕКТИВИЗАЦИЯ КАСУМ ИЗМАИЛОВСКОГО РАЙОНА.

ГЯНДЖА, 24-XII. (Наш кор.). Для Касум - Измаиловский район. **Общее количество хозяйств в этом районе—7.740, с пахотной площадью в 31 тыс. гектар, при чем из них 7.100 гектаров под хлопком.** Пустующих земель — свыше 22 тысяч гектар. Путем тщательной обработки пустошь будет использована для посевов технических культур, главным образом, хлопка.

В настоящее время в Касум-Измаиловском районе уже имеется до 40 колхозов. Сплошную коллективизацию решено провести в период весеннего сева. В течение 1930 года будет организована мощная машинно-тракторная станция и заложено несколько опытно - показательных участков.

Приняты срочные меры к обеспечению Касум-Измаиловского района агроперсоналом. В ближайшем будущем в колхозах зерновые культуры будут в основном заменены посевами технических культур.

В связи с переходом на коллективное землепользование встает необходимость расширения оросительной сети. Сейчас **начаты работы по составлению проекта устройства новых каналов.**

НА СПЛОШНУЮ КОЛЛЕКТИВИЗАЦИЮ

В ТРЕХ РАЙОНАХ ГРУЗИИ СПЛОШНАЯ КОЛЛЕКТИВИЗАЦИЯ ОХВАТИТ 109 ТЫС. ГЕКТАРОВ—58,3 ТЫС. КРЕСТЬЯНСКИХ ХОЗЯЙСТВ

В предстоящую весеннюю посевную кампанию в Грузии намечен переход целых районов на сплошную коллективизацию. Районы эти следующие.

В Горийском округе сплошная коллективизация будет проведена в Гомийском районе, который должен стать в основном районом свеклосахарного производства. Сплошная коллективизация охватит площадь в 29.000 га, с 6.300 крестьянских хозяйств.

В Тифлисском округе сплошная коллективизация будет проводиться в Борчалинско - Карязском хлопковом районе, с площадью в 30.000 га и с 35.000 крестьянских хозяйств.

Сенакский район, как район субтропических культур и чая, будет охвачен сплошной коллективизацией на площади в 50.000 га с 20.000 хозяйств.

Кроме того, сплошная коллективизация будет проведена в районе Атени, Кахетинского округа, и в Пахуланском районе, Зугдидского округа, в котором уже и сейчас коллективизировано до 45—50 проц. крестьянских хозяйств.

Срывают колхозное строительство

ОДНОГО «ЖЕНА НЕ ПУСКАЕТ», ДРУГОЙ ТРЕБУЕТ «ПРЕМИЮ»

Широкое развитие колхозного строительства в Степанананском районе, Лорийского округа, вызвало бешеное сопротивление кулачества. Между тем, некоторые сельские активисты не только не оказывают содействия широкому развертыванию работы по колхозному строительству и усилению борьбы с кулаками, а, наоборот, часто своими выступлениями льют воду на мельницу кулачества.

Например, сейчас по району проводится реорганизация молочных артелей в поселковые животноводческие товарищества. Беднота и середняцкое крестьянство весьма охотно переходят из артелей в поселковые товарищества. Параллельно с этим проводится кампания за вступление в колхозы. В артели «Борьба», сел. Воронцовки, 14 чел. из'явили желание вступить в колхоз. На хуторе Благодарном имеется кандидатская группа, члены которой на собрании по вызову кандидата партии Еропкина начали вступать в колхоз. Но **секретарь комячейки Новиков заявил, что он от вступления в колхоз воздерживается, так как жена его не пускает. Между тем, жена его выступила и заявила: «Ты сам не хочешь вступить, я тебя всегда прошу, но ты уклоняешься».**

А вот другой пример. Вступили в существующий колхоз «Возрождение хозяйства» несколько беспартийных крестьян. На другой день **кандидат партии, он же председателя, Семен Еропкин заявил официально в колхозе, что он может вступить в колхоз лишь при условии, если ему выдадут за это 400 руб. в виде премии.** Колхоз своим постановлением категорически в этом отказал. Однако, благодаря выступлению Еропкина, желавшие вступить в колхоз беспартийные начали колебаться, говоря: «Почему же Еропкин не вступает?»

Лорийский окружком и степанананский райком должны подумать, нужно-ли держать таких партийцев в своих рядах, тормозящих дело развития колхозного строительства.

Б. Дж.

Раз'яснять и поддерживать

(Из поездки с рабочей агитколонной).

Руководитель колхоза рассказывал:

— Коллектив организовался недавно, в августе. Вначале не только посторонние, но и сами колхозники относились недоверчиво к коллективу и, когда дело дошло до практического об'единения имущества, часть из них просто сбежала из колхоза. Однако, за два месяца работы коллектив сумел завоевать авторитет и сейчас он растет все больше. Уже принято три новых члена, собираются вступить еще несколько крестьян. Помимо того, на селе организуется второй колхоз.

Но много еще и болячек. Нет средств для рабочего скота, нет помещения или сарая, самана и, самое главное, нет руководства со стороны колхозцентра.

Хорошо, что хоть немного помогают шефы—Упшосс. Привезли всякакой сел.-хоз. инвентарь. Сейчас обещали устроить одного из колхозников в школу трактористов. Поэтому, несмотря на нужду, не унывают колхозники, думают понатужиться и приобрести трактор, и тогда... всем на зависть пойдет работа.

Этот колхоз — одна из первых ласточек переделки советской деревни в районе. Сейчас их уже целая стайка. **Шесть коллективов организовано в Агбулахском районе за три недели пребывания рабочей агитколонны в деревне.**

Здесь об агроминимуме и не говорят. Некоторые крестьяне Думонисского там даже не знают, что для удобрения земли ее нужно унавоживать.

Очень слаба воспитательная работа среди крестьян. На селе нет даже уставов, из-за чего пришлось отложить юридическое оформление нескольких колхозов.

В Агбулахском районе есть широкая возможность на практических примерах опровергать провокации кулачья и доказывать выгодность коллективного землепользования. Однако, эту возможность не использовывают и свою агитацию, проводимую и без того редко, сводят к голой фразеологии «о путях социалистической реконструкции села».

По фактам недооценки колхозного строительства нужно бить—и бить здорово.

Раиса Никодзе.

Дадим деревне новые колонны тракторов!

ВЫПОЛНИТЬ ДОПОЛНИТЕЛЬНЫЙ ЭКСПОРТНЫЙ ПЛАН К НАЧАЛУ ПОЛЕВЫХ РАБОТ, ЭТО ЗНАЧИТ—ВВЕЗТИ В ЗАКАВКАЗЬЕ НОВЫХ 250 МОЩНЫХ ТРАКТОРОВ. ЗАКАТАЛЬСКИЙ ОКРУГ ПРЕВЫСИЛ ПЛАН И УЖЕ ПОЛУЧАЕТ 10 ТРАКТОРОВ.

УСИЛИМ ВЫВОЗ ВТОРОСТЕПЕННОГО СЫРЬЯ.

Отбросы превратим в тракторы

Путь к коллективизации деревни и ее социалистическому переустройству лежит через техническую революцию в сельском хозяйстве. Деревня должна спешно вооружиться новейшими сел.-хоз. орудиями, тракторами, молотилками, комбайнами.

В этом году ЗСФСР получает значительное количество тракторов, но перестраивающаяся деревня и растущее колхозное движение предъявляют более значительный спрос, который из-за ограниченности валютных ресурсов не может быть полностью удовлетворен.

Последнее постановление Совета Труда и Обороны от 16 октября и распоряжение союзного наркомторга от 23 ноября открывают новый мощный источник для коллективизации и усиления тракторного фонда деревни. Согласно этому постановлению, **округа, перевыполнившие невральный или годовой заготовительно-экспортный план по некоторым второстепенным товарам, немедленно получают право закупить заграницей тракторы на всю валютную разницу против первоначального плана.** К числу таких товаров отнесены: яйца, птица домашняя, кожсырье, утильсырье всякое, лекарственные (белладонна, одуванчик-корень, дурманный лист, ликоподий, муравьиные яйца), щетина, конский волос, пух и перо, второстепенная пушнина (кошки, собаки меховые), орехи разные и кишки внебоенского сбора. Дополнительное количество тракторов распределяется между колхозами, фактически активно участвовавшими в обеспечении перевыполнения экспортных заготовок.

За перевыполнение планов тракторы даются не только сельским местностям, но и городским советам и рабочим организациям для создания огородных колхозов и коммунальных огородов и молочных ферм, а также для помощи со стороны рабочих организаций подшефным селам тракторами.

Согласно решению правительства Союза, премирование тракторами не ставится в зависимость от перевыполнения плана по всей республике. Отличившиеся округа получают тракторы независимо от того, как проходит заготовка в соседнем районе. Таким образом, исключительно от инициативы и энергии мест, от того, насколько успешно будет развернута кампания по сбору второстепенных товаров, зависит успех заготовок и увеличение тракторного фонда данного округа.

С значением этого решения союзного **наркомторга по утильсырью даст возможность снабдить деревню 250 добавочными мощными тракторами.**

Уже сейчас мы имеем отличившиеся округа. **Заготовительно - экспортный план по грецкому ореху выполнен Закатальским округом со значительным превышением. За это колхозная система этого округа получает в ближайшие дни от Закнаркомторга лицензию на 10 новых тракторов.**

Работа по максимальному сбору перечисленных выше товаров должна быть развернута немедленно и проведена в ударном порядке. Впереди всех должны быть колхозы, в распоряжение которых поступят добавочные тракторы. Лозунгом колхозов должно быть: все товарные излишки — заготовителям-экспортерам.

Но этого недостаточно. **Колхозы должны стать организующими, ведущими центрами для всей деревни, используя кампанию в интересах дальнейшей коллективизации сельского хозяйства.**

Успех кампании может быть обеспечен лишь при непременном условии вовлечения в работу всей местной общественности в лице партийных организаций, кооперации всех видов, организаций комсомола и пионеров (ударные отряды сборщиков), женотделов, профсоюзов, кесткомов, домовых рабочих и ЖАКТ в городах и т. д. Необходимо проведение специальной разъяснительной кампании в местной прессе, на общих собраниях и сельских сходах.

Для успеха движения чрезвычайно важно подчеркнуть, что **значительная часть товаров, успешная заготовка которых увеличит количество стальных коней в деревне, бесследно пропадает и не используется населением.** Сюда относятся рога, копыта, внебоенские кишки, пух и перо, конский волос и обширная номенклатура так называемого утильсырья (старое шерстяное и хлопчатобумажное платье, белье, одежда, крестьянское сукно, веревки, сети, всякого рода шерстяные и хлопчатобумажные ткани-лоскут, бумага и бумажные обрезки, всякая ветошь, старые галоши, кость полевая, колбасная и столовая и т. д.).

Основным заготовителем утильсырья является по всему Закавказью Закгосторг, имеющий заготовительные пункты на местах.

Все эти отбросы и отходы, которые имеются в каждом хозяйстве, в каждой семье, и обычно выбрасываются, не собираются, можно при желании превратить в ценный валютный товар. Нужно только желание их найти и собрать.

Лозунгом дня должно стать: все отходы и отбросы превратим в трак-

ВАЛЕНТИН КУЧЕРЕНКО

Наступление на землю

(От нашего специального корресп.).

Голубая бескрайность неба разливается в широкие просторы Донской степи. Тихий, ленивый ветер бродит в приземистых и пряных степных травах. Хранят мудрое молчание старики-курганчики, умирающие столетиями в южных рубиновых закатах.

Пожилой инженер замедлил свой грузный шаг и обвел размашистым жестом вокруг:

— Экие просторы, чорт возьми! Сытая и жирная разваилась земля. Скучает. Просится: возьми меня, пожалуйста — дам хороший урожай. А с чем подступиться к ней? Как реализовать ее потенциальную силу и богатство? Наука? Химия? Совершенно верно. Плюс сноповязалка, веялка, трактор, комбайн... А их нет. Случайте: по вывозу хлеба в прошлом Россия занимала первое место в мире. Восемьдесят шесть процентов всего экспорта падало у нас на хлеб, и все же мы стояли, в сравнении с другими странами, на 16-ом месте по количеству зерна на единицу площади. Вы видели фильм «Старое и новое»? Там есть кадры: изможденные крестьяне сохой пашут землю на корове, удобряя эту землю своим кровавым потом. На корове и сохе далеко не уедешь. Землю надо подстегнуть, победить ее лень. И вот здесь, на этом месте, будет стоять комбинат заводов сельскохозяйственных машин. Величайший в СССР и в мире.

— Сто инженеров и техников закончили его проект. Этот комбинат будет занимать 240 десятин. Представьте целый производственный город с мощными корпусами цехов, с жилыми домами, больницей, школами, клубом...

— Смотрите! Вот здесь будет работать лесорезный завод, а вон там, — инженер повернулся на север, — построим кузнечный цех, самый большой в стране. Под ним будет три десятины этого поля. В этом производственном городе будет работать девять с половиной тысяч людей. Теперь представьте его в действии...

Это было года три назад.

* * *

Пришли люди. Мерили землю. Целились узенькими трубками нивеллиров, вбивали колышки, протягивали серые ленты рулеток, топтали тоскующий ковыль и мяту. Потом строгое и кирпичей легли на ее плечи. Стальной петлей железнодорожных путей захлестнулась земля. Пришли чудовища — грейферы и экскаваторы, и начали терзать землю. Пробежал по новым путям первый паровоз, неистовствуя паром, засвистели нефтевозы. Передвижные краны опускали свои жирафьи шеи к строительным материалам.

К небу поползли ажурные переплеты лесов Сельмашстроя. И каждый раз, когда усталое солнце уносило с собой день, все более и более непохожей на себя становилась степь и было легче представлять те наброски, какие делал пожилой инженер.

* * *

Сельмашстрой нельзя обойти в один день. Сейчас он занимает уже площадь окружностью в четырнадцать километров и еще растет. Сельмаш окончат лишь к октябрю 1931 года.

Сейчас некоторые цехи-заводы уже открыты. С 21 июля 1928 года Сельмашстрой начал выпускать крестьянские хода (телеги).

В 1929-30 году Сельмаш должен дать 50 тысяч ходов, а в 1931-32 году — 100 тысяч. Программа годовой продукции (с момента окончания завода) колоссальна. Кроме ходов, он будет выпускать 40 тысяч сноповязалок, 40 тысяч сенокосилок, 36 тысяч веялок, 6 тысяч тракторных прицепок, 360.000 плугов, 6.000 комбайнов, 100 тысяч конных граблей и 10.000 культиваторов. Всего на сумму больше 90.000.000 руб. т.-е. ежедневно Сельмаш выпустит продукции на 266.000, в час—на 19 тыс. рублей.

Постройка ростовского Сельмаша обойдется в 60 миллионов рублей, но зато это будет завод — первый в Европе, в пятнадцать раз больше громадного Люберецкого завода, а по количеству выпускаемой продукции он сравняется с десятью крупнейшими сельско-хозяйственными заводами Украины.

Напротив Сельмаша строятся дома для рабочих.

В этих домах все удобства: электричество, водопровод, центральное отопление, ванные комнаты. Строятся трехэтажные великаны и небольшие коттеджи. Против каждого дома раз-

СОВЕТСКОЕ ЗАКАВКАЗЬЕ

Азнефть выполнит пятилетку в 3 года

В 1930-31 ГОДУ АЗНЕФТЬ ДОЛЖНА ДАТЬ 13 МИЛ. ТОНН НЕФТИ. ПРЕДСТОИТ УВЕЛИЧЕНИЕ БУРЕНИЯ И ПРОПУСКНОЙ СПОСОБНОСТИ ЗАВОДОВ; ГОТОВЯТСЯ НОВЫЕ КАДРЫ РАБОЧИХ И ИНЖЕНЕРОВ. ЭНТУЗИАЗМ БАКИНСКИХ ГОРНЯКОВ, ОДЕРЖАВШИХ НЕ ОДНУ ГЕРОИЧЕСКУЮ ПОБЕДУ НА ФРОНТЕ ИНДУСТРИАЛИЗАЦИИ, ПОМОЖЕТ АЗНЕФТИ С ЧЕСТЬЮ ВЫПОЛНИТЬ СВОЕ РЕШЕНИЕ — ОСУЩЕСТВИТЬ ПЯТИЛЕТКУ В ТРИ ГОДА

ДАЕШЬ 13 МИЛ. ТОНН НЕФТИ

БАКУ, 24-XII. (Наш кор.). Председатель правления Азнефти **М. В. Баринов** сообщил:

— Исходя из задания — сдать в 1930-31 году 3 миллиона тонн керосина, **Главгортоп предложил Азнефти представить свой план увеличения добычи нефти до 13 миллионов тонн, т. е. на 30 проц. больше, чем предполагается добыть по контрольным цифрам текущего 1929-30 года.**

Для 1930-31 года Азнефтью была принята контрольная цифра в 11.120.000 тонн, что значительно превышает предполагавшуюся по пятилетке добычу не только в 1931-32 году, но и в 1932-33 году, для которого добыча намечалась в 10.926.000 тонн. Таким образом, **Азнефть изменила свою пятилетку так, что собирается выполнить ее менее, чем в три года.**

Задание Главгортопа добыть 13 мил. тонн приводит к тому, что от новых скважин в 1930-31 году нужно будет получить уже не 3.024.000 мил. тонн, как намечала Азнефть, а 5.070.000 тонн. **Выполнение такой задачи требует немедленного увеличения бурения еще в текущем году для того, чтобы в будущем иметь больше законченных скважин.**

Азнефть после детального обсуждения этого вопроса пришла к выводу, что по районам Сураханскому, Ленинскому и по бухте Ильича, при условии ввода в работу в ближайшие месяцы до 100 дополнительных станков, можно будет добиться увеличения добычи в 1930-31 году до ориентировочно намеченных Главгортопом 13 мил. тонн.

ПЕРСПЕКТИВЫ ПЕРЕРАБОТКИ НЕФТИ

В 1930-31 году пропускная способность заводов значительно увеличивается благодаря сооружению новых трубчаток: в Баку устанавливаются 3 трубчатки мощностью каждая по 410 тонн сырой нефти в год и в Батуме—4 трубчатки. **Всего на существующих уже керосиновых батареях и вновь строящихся в течение 1930-31 г. можно перегнать 10.240.500 тонн нефти.**

От переработки этого количества нефти можно получить 2.600.000 тонн керосина, против заявленной Главгортопом потребности в 3 мил. тонн. Однако, нельзя рассчитывать на то, чтобы до 1 октября 1930 г. удалось пустить в ход хотя бы одну трубчатку сверх строящихся в этом году для выполнения остальной части задания. Кроме того, Азнефть считает, что постройка в Баку еще новых керосиновых заводов (в связи с решением районирования переработки нефти и постройки нефтеперегонных заводов в Москве, Саратове и других местах) нерациональна. Для получения недостающих количеств керосина, нужных на тракторное топливо, можно прибегнуть к крекированию мазутов. Установка крекингов может быть осуществлена в более короткий срок, чем керосиновых трубчаток. **Эти крекинги дадут недостающее количество топлива и, таким образом, будут способствовать выполнению задания Главгортопа.**

ПОДГОТОВКА РАБОЧЕЙ СИЛЫ

Наряду с необходимостью усиления темпа работы всех мастерских, налажения технического снабжения, улучшения транспортных средств, в связи с поставленной перед Азнефтью грандиозной задачей, становится вопрос о подготовке рабсилы. В связи с этим **Азнефть обратила внимание на подготовку новых кадров буровых мастеров, бурильщиков, тормозчиков, инженеров и др. Уже решен вопрос об открытии в Баку нефтепромышленной академии. Открывается ряд курсов для подготовки буровых мастеров, сгонщиков и т. д. Производятся досрочные выпуски инженеров из АПИ и т. д. Все перечисленные мероприятия и ряд других позволят успешно выполнить поставленную перед Азнефтью задачу.**

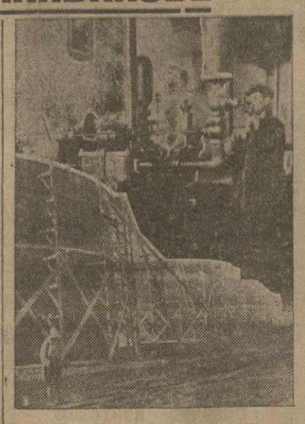

БАТУМ. Нефтесиндикат. Наверху: паровая насосная станция, перекачивающая бензин. Внизу: гигантские резервуары для масла, емкостью в 400.00 пуд. каждый.

Мингечаур—Батум

СЕГОДНЯ НОЧЬЮ НЕФТЬ ДОЙДЕТ ДО СТ. ХАШУРИ, ПОСЛЕ ЧЕГО НАЧНЕТСЯ ЭКСПЛОАТАЦИЯ НЕФТЕПРОВОДА МИНГЕЧАУР—БАТУМ.

БАКУ, 24-XII. (Наш кор.). В Азнефти вашему корреспонденту сообщили: «Перекачка нефти на новом участке нефтепровода Мингечаур — Хашури продолжает протекать вполне успешно. 24 декабря ночью нефть дойдет до последней перекачивающей станции участка — Мцхет, а 25 декабря ночью будет в конечном пункте — Хашури. В связи с окончанием испытания, давшего хорошие результаты, **Азнефтестрой приступает к плановой эксплоатации нефтепровода на участке Мингечаур—Батум.**

Работали на частника

РАСПОРЯЖАЛИСЬ КУЛАКИ-ЛИШЕНЦЫ

ГЯНДЖА 24-XII. (Наш кор.). В работе гянджинского садово-огороднического т-ва «Акинчи» выявлен ряд недочетов. Кулаки-лишенцы, умудрившиеся каким-то образом проникнуть в состав т-ва, придали работе последнего исключительно спекулятивный характер. **Кооперативной кассой пользовались кулацко-заимствующие слои.** Ни одна контрактация не проведена без ущерба для «Акинчи». Правление не составляло заблаговременно производственных планов. Поэтому в момент заготовки и реализации продуктов у «Акинчи» не было необходимой тары. Зато после окончания заготовительно - сбытового сезона на складах товарищества появилось на 7 тыс. руб. тары, приобретенной уже тогда, когда большая часть продукции сгнила. **В результате неумелого подхода к контрактации крестьянство отказалось сдавать законтрактованные продукты «Акинчи» и реализовало 80 проц. урожая на частном рынке, не возвратив взятые в виде ссуд 49.500 руб.**

«Кооператоры» сдали частнику в аренду собственный лабаз, где торгаши скупали уже по своей цене законтрактованные «Акинчи» продукты. **Оказывало правление частнику и материальную поддержку, открыв ему кредит на 9.570 руб., большая часть которых остается непогашенной и до сих пор, несмотря на неоднократные напоминания РКИ.** Ко всему этому следует еще добавить полную неразбериху в счетно-бухгалтерской части.

„К делу"

НЕДОЧЕТЫ РАБОТЫ НАХИЧЕВАНСКОЙ КОНТОРЫ ГОССТРАХА

НАХИЧЕВАНЬ, 24-XII. (Наш кор.). Обследование деятельности Нахичеванской краевой конторы госстраха выявило ряд недостатков. Точного учета скота не велось. Сотрудники госстраха, производившие учет скота, относились к своим обязанностям поверхностно. В результате в некоторых тюркских селах в списках показаны стада свиней, разведенным которых в нахичеванской деревне пока не занимаются. Выяснилось, что агенты госстраха не выезжали на места, а составляли списки по «приблизительным» данным, а часто просто наобум. Акты о падеже скота, составлявшиеся на месте, госстрахом не проверялись. Азгосстрах всю переписку с нахичеванской конторой вел на русском языке, между тем не все сотрудники нахичеванского отделения госстраха владеют русским языком, и поэтому в конторе установился обычай пришивать циркуляры центральной конторы госстраха к делу.

ПЛАН ХЛЕБОЗАГОТОВОК ВЫПОЛНЕН

Хлебозаготовки за вторую пятидневку декабря по ЗСФСР составили в тоннах: пшеницы 482, ячменя—675, чалтыка—94, всего 1.251 т. За третью пятидневку без Армении заготовлено пшеницы 407 т., ячменя—521, чалтыка — 310 тонн, всего 1.238 тонн.

План хлебозаготовок по пшенице и ячменю по ЗСФСР на 16 декабря выполнен полностью (100,6 проц.). По республикам план хлебозаготовок выполнен: по Азербайджану — на 90 проц., по Грузии — 134 проц. и по Армении — на 141 проц. (Закгаг).

С.-х. налог поступает

НАХИЧЕВАНЬ, 24-XII. (Наш кор.). С 10 декабря в Нахичеванской ССР проводится кампания по сбору всех видов с.-хоз. налога и сбору недоимок по всем видам с.-хоз. налога. В результате кампании к 15 декабря собрано индивидуального налога 92.500 руб., т. е. 96 проц., с.-хоз. налога—73 проц., т. е. 45.300 руб. Недоимок прошлого года по водному налогу собрано 14.000 руб., т. е. 55 проц., этого года—3.500 руб., или 22 проц. Самообложение прошлого года дало 47.000 руб., или 87 проц. По фонду госстрахования собрано 45.400 руб., или 63 проц. Просроченных по линии с.-хоз. кредита собрано 153.000 руб. Недоимки прямых местных налогов ликвидированы полностью.

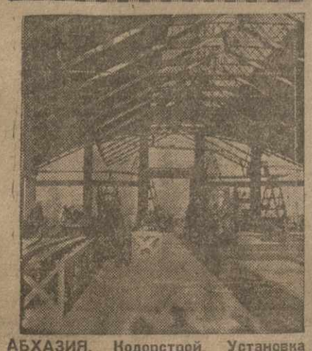

АБХАЗИЯ. Кодорстрой. Установка оборудования в лесопильном амбаре.

Сочинения т. Сталина на армянском языке

ЭРИВАНЬ, 24-XII. (Закгаг). — В связи с пятидесятилетием тов. Сталина ЦК КП (б) А постановил издать все сочинения тов. Сталина на армянском языке и **одобрил пожелание рабочих Дзорагэс о присвоении Дзорагэсу имени тов. Сталина.**

„Приходите завтра"

НУЖНО ОЗДОРОВИТЬ СОБЕС АДЖАРИСТАНА

БАТУМ, 24-XII. (Наш кор.). Обследование деятельности аппарата собеса Аджаристана установило полное отсутствие трудовой дисциплины среди сотрудников, невыполнение директив вышестоящих органов власти и хаотическое делопроизводство. Директива о взятии на учет инвалидов гражданской войны, партизан и красноармейцев возраста с надписью «принять к сведению» пять месяцев лежит в делах без исполнения. Приходящие в собес за справками по делам, которые не разбираются месяцами, получают ответ: «Приходите завтра или послезавтра». Зачисление лиц в инвалиды не проходило через соответствующие комиссии, поэтому состав инвалидов засорен лицами, не имеющими никакого отношения к инвалидности. С большим опозданием проведенная чистка инвалидов оказалась неправильной, так как члены комиссии не являлись на заседания и поэтому проверка производилась двумя-тремя товарищами. Выделена специальная комиссия для выработки необходимых мероприятий по оздоровлению работы собеса.

Крестьяне строят школы

СТЕПАНАКЕРТ, 24-XII. (Наш кор.). В большинстве деревень АОНК нет сносных школьных помещений, а имеющиеся так переполнены, что не могут вместить всех учащихся. В связи с этим в деревнях идет интенсивное школьное строительство на **средства самих крестьян.** За лето крестьянами построено шесть школьных помещений. Сейчас заканчивается постройка школ в селениях Дзамдзор, Баназур, Блутан, Арфагидук, Красное Село и других. **Всего строится 16 школьных зданий.** Отдел народного образования отпускает крестьянам 60 проц. стоимости пяти из этих школ, остальные школы строятся исключительно на средства крестьян.

Дорога в Сванетию

КУТАИС, 24-XII. (Закгаг).—Изыскания и проектировка второго и первого участков постройки шоссейной дороги от Кутаиса до Нижней Сванетии протяжением 114 километров произведены еще в прошлом году. На первом участке земляные работы по возведению полотна закончены на 7 кил. К работам на втором участке приступлено 13 ноября. **На этом участке работает до 600 чел. Одних только скальных работ уже выполнено 7.000 куб. метров.**

На 3 и 4 участки вышла изыскательная партия. С весны работа начнется и на этих участках.

Дорога пройдет через ж.-д. станцию Копитнари, курорт Цхалтубо и далее вдоль реки Цхенис-Цхали дойдет до Цагери. Отсюда дорога пройдет через селения Лентехи, Чвалгнери и Лашкети. Вся дорога будет проходить по чрезвычайно пересеченной местности. На втором участке будут сооружены 5 тоннелей.

Революционные темпы в строительстве

Закавказский медеплавильный завод решено строить в Аллаверды. Инженерно-технические силы и рабочие Ленинакана обещают выполнить пятилетку в четыре года. Коммунальное строительство в Степанакерте и Батуме.

МЕДЕПЛАВИЛЬНЫЙ ЗАВОД В АЛЛАВЕРДЫ

ЭРИВАНЬ, 24-XII. (Наш кор.). ВСНХ ССРА получил из Москвы от главцветмета телеграмму, сообщающую, что **местом постройки центрального закавказского медеплавильного завода избраны Аллаверды.** Завод будет производить ежегодно 20 тыс. тонн красной меди; около половины этой меди будет добываться на рудниках ССРА, остальное количество — на рудниках СОРГ и АССР.

ПЯТИЛЕТКУ В ЧЕТЫРЕ ГОДА

ЛЕНИНАКАН, 24-XII. (Наш кор.). Последний день «недели инженеров и техников» в Ленинакане был заключен вечером смычки. Вечер прошел под лозунгом «за новые революционные темпы строительства». Бюро инженерно-технических сил организовало при рабочкомах группы технических работников-строителей и краткосрочные курсы десятников. Кроме того, бюро выдвинуло несколько лекторов-преподавателей для горностроительного техникума.

От имени собрания посланы телеграммы в Москву—ГУМБИТ, в Тифлис — Закпрофсовету и в Эривань — Армпрофсовету; в телеграммах говорится, что **инженеры и техники Ленинакана совместно с рабочими пятилетний план выполнят в четыре года.**

ГОТОВЯТСЯ К СТРОИТЕЛЬНОМУ СЕЗОНУ

СТЕПАНАКЕРТ, 24-XII. (Наш кор.). В Степанакерте **заканчиваются постройкой коммунальный дом из 20 квартир и дом крестьянина** общей стоимостью в 106 тыс. руб. Весной будет приступлено к постройке здания с.-х. техникума стоимостью в 600 тыс. руб., рабочего и коммунального домов, а также дома промышленности. Сейчас идет деятельная подготовка к весеннему строительному сезону: подвозятся лес, цемент, камень и пр.

1.800 ТЫС. НА КОММУНАЛЬНОЕ СТРОИТЕЛЬСТВО

БАТУМ, 24-XII. (Наш кор.). Батумский горисполком составил смету на коммунальные работы на 1929-30 год в сумме 1.800.000 руб. По отдельным работам смета распределяется так: на школьное строительство — 188.000 р., на жилищное рабочее строительство—350.000 руб., ремонт рабочих домов — 61.000 руб., канализацию — 250.000 р., расширение городской электростанции — 100.000 руб. и т. д.

РАСШИРЕНИЕ СУКОННОЙ ФАБРИКИ

ГЯНДЖА, 24-XII. (Наш кор.). Во втором году пятилетки гянджинская суконная фабрика намечает произвести значительное расширение своего производства. Будут установлены 1 аппарат, 4 сельфактора, 2 самосновы и 1 шипок. Большая часть оборудования уже получена из Германии. С расширением отдельных цехов продукция фабрики увеличится во втором полугодии 1930 года на 50 проц. Дневная норма выработки каждым рабочим также увеличится с 2,95 метра сукна до 5 метр. Общая сумма капитальных затрат по механизации превышает 100.000 р. Расширение фабрики благодаря полной механизации всех процессов производства не вызовет необходимости увеличения штата обслуживающего персонала.

По краю

— **Овцеводческий коллектив,** состоящий из пастухов и беднейших крестьян, организован в Ширакском районе, Кахетинского округа.

— **К трем годам заключения** со сторогой изоляцией приговорен б. зав. хоз. частью работ Рионгэс за присвоение 1.200 руб.

— **Канатная дорога,** протяжением в 650 метров, предназначенная для спуска барита, построена на 27 километре Военно-Осетинской дороги, в Кутаисском округе.

— **Шефство над 24 колхозами** взяли профколлективы Эривани.

ВМЕСТО ПЬЯНЫХ ПРАЗДНИКОВ—ТРЕЗВЫЕ БУДНИ

Массовым вступлением в союз воинствующих безбожников закрепим рост антирелигиозных, антирождественских настроений рабочего класса и крестьянства.

Против поповщины и ее хвоста—чадры, религиозных школ, пьянства и бытовых предрассудков.

ЗА РЕШИТЕЛЬНЫЙ ПЕРЕЛОМ

Повелось, что о борьбе с религией мы вспоминаем лишь в дни религиозных праздников. За неделю-другую до рождества или пасхи организации начинают раскачиваться, готовиться к «кампании», устраивают два-три доклада, куцую выставку и на этом успокаиваются. Антирелигиозный актив, как правило, состоит из перегруженных работников, для которых антирелигиозная работа является «принудительным ассортиментом». Понятно поэтому, что «безбожный» актив из среды рядовых рабочих почти не растет. Его некому выращивать.

Сейчас, когда по всему Союзу, в связи с развернутым наступлением социализма на остатки капитализма, классовая борьба обостряется до крайних пределов, антирелигиозная работа приобретает совершенно исключительное значение.

Не новость, что поповщина в СССР является агентурой капитализма. Особенно это заметно в национальных республиках, где влияние поповщины на отсталые массы крестьянства чрезвычайно велико. В условиях Закавказья многое из того, что тормозит социалистическое строительство, непосредственно связано с борьбой за безбожье. Взять хотя бы вопросы чадры, религиозных школ, бытовых судов и других пережитков. Насколько слаба у нас антирелигиозная работа, характеризует, например, следующий факт: во время чистки партии в сел. Мухах (Азербайджан) на глазах у комиссии по чистке разгорелся жаркий спор между членами ячейки и комсомольцами по вопросу о том, **пристойно ли коммунисту ходить в мечеть и куда лучше вносить членские взносы — секретарю ячейки или... мулле.** И когда комсомольцы стали слишком активно напирать, один из «партийцев» заявил:

— Какая от вас, молокососов, польза. В мечеть вы не ходите, мулле ругаете, в газеты пишете, а вот если бы мы за советскую власть не молились, то неизвестно бы, что еще было.

Это, конечно, смехотворное исключение, но исключение, подтверждающее истину — о забвении важнейшего участка идеологического фронта. В ближайшее время школы переходят на непрерывку, аннулируя праздники. Разве это не будет использовано поповщиной для борьбы против нас?

Решительный перелом в деле коллективизации сельского хозяйства, которого требует партия,—разве он возможен без широкого наступления на поповщину, через которую кулачье ведет осатанелую агитацию против колхозов?

Готовы ли мы к этой борьбе с поповщиной? Надо прямо заявить, что недостаточно. Кадры антирелигиозников чрезвычайно незначительны. Поэтому главной задачей текущей антирождественской кампании должно стать **закрепление тех кадров рабочих и крестьян, которые примут активное участие в ее (кампании) проведении.** Текущая антирождественская кампания должна стать рубежом для антирелигиозной работы по-новому. Систему от случая к случаю необходимо заменить **великим безбожным походом, столь же решительным и упорным, как и курс партии на коллективизацию сельского хозяйства Закавказья.**

Борьба за пятилетку, за индустриализацию, за реконструкцию сельского хозяйства — бьет прежде всего по бытовым предрассудкам, в том числе и по религиозным праздникам. Вырвать эту базу у попов—ближайшая задача безбожников. Антирождественскую кампанию необходимо развить в планомерный поход на религию, закрепив за организованными безбожниками всех рабочих и крестьян, принимавших в ней активное участие.

Д.

В штабе

В рождественские, пасхальные и прочие «святые праздники» резко увеличиваются пьянство, прогулы, хулиганство. Религиозные праздники бьют по бюджету рабочей семьи, бьют и по производству. Они мешают выполнению пятилетки.

Бой между вековыми предрассудками и культурой сегодняшнего дня об'явлен. Мобилизованы все средства. В штабах идет горячая работа.

Мы в штабе — в кабинете профработника при культотделе СПСГ, который является подлинным штабом руководства антирелигиозной кампанией текущего года. В маленьких комнатках тьма народа. Главным образом, сюда являются представители культкомиссий предприятий и учреждений за справками, касающимися проведения антирождественской кампании, и за докладчиками.

Требования на докладчиков поступают со всех сторон, а они наперечет.

В связи с антирелигиозной кампанией наблюдается большой под'ем масс. Однако, районные организации союза воинствующих безбожников и ячейки безбожников на местах не могут организационно закрепить этот под'ем. Они не могут во влечь в организации союза безбожников тех рабочих, которые активно выступают против рождественских праздников, против поповщины.

Не оправдал возлагавшихся на него надежд и Госиздат Грузии. Он должен был выпустить антирелигиозную брошюру, посвященную кампании. Брошюрка вышла поздно и уже не может сыграть той роли, которая ей предназначалась. Вообще, книготорговые организации, имеющие антирелигиозную литературу, или ничего, или мало сделали для продвижения ее в массы. Нигде на предприятиях, в клубах и в красных уголках нет выставок массовой общедоступной литературы, посвященной кампании.

Антирождественская кампания, увязанная с проведением дня индустриализации, развернулась широко. К сегодняшнему дню, по данным СПСГ, проведено свыше 100 докладов на предприятиях и в клубах. Некоторые клубы сумели действительно, художественно оформить кампанию. Например, клуб печатников выставил художественно выполненные плакаты, антирелигиозные диаграммы и проч. Совет профсоюзов Грузии выпустил листовку — «Вместо пьяного рождества — на леса социалистической стройки».

В общем, в текущем году антирождественская кампания, ставящая своей задачей отвлечь трудящихся от церкви, мобилизовать их вокруг вопросов коллективизации и переделки сельского хозяйства, развивается, несмотря на отдельные недочеты, успешно.

Рабочие в день поповского рождества ударят по классовому врагу, работая в фонд индустриализации, на усиление строительства фабрик и заводов, на посылку в деревню рабочих бригад.

Встретить во всеоружии

(Тифлис).

— Встретить во всеоружии, предварительно подготовиться и провести организованно антирождественскую кампанию, — такова была директива тифлисского комитета партии, данная всем ячейкам и организациям.

Сумели ли партийные ячейки и культурно - просветительные организации подготовиться к проведению антирождественской кампании?

Завод им. «26». Рабочие вешают лозунг, призывающий бороться с религией.

Нужно сказать, что в этом году к проведению антирождественской кампании они подошли более организованно.

На основе твердо выработанных планов и директив, разосланных райкомами по ячейкам, низовые организации разработали свои конкретные планы. Так, в клубах идет уже подготовка к художественным постановкам, проводятся доклады на антирелигиозные темы, большинство фабрик и заводов высказалось за работу в день рождества, отчисляя свой заработок за этот день в фонд индустриализации.

Госкинпром подготовил специальный мультипликационный и несколько короткометражных фильмов, которые пущены по рабочим клубам.

Кабинет антирелигиозного работника провел несколько предварительных консультаций, снабдил докладчиков соответствующей литературой, организовал витрины.

Но боевая задача, стоящая перед всеми партийными ячейками в данный момент, заключается не только в том, чтобы успешно провести антирождественскую кампанию, но также и в том, чтобы завербовать в «союз воинствующих безбожников» возможно больше новых членов, создать на местах ячейки союза.

Антирождественская кампания должна превратиться в агитацию за союз воинствующих безбожников, против религиозного дурмана, против деятельности церковников и сектантов.

В автомастерских им. Сталина у агитлозунга.

„Безбожное" отношение к безбожникам

(Баку, Черный город)

Антирелигиозная пропаганда на группе заводов им. Пятакова из рук вон плоха. Причин к этому немало и главная из них — чрезмерная загруженность проф. и партобязанностями активистов.

В ячейке воинствующих безбожников на заводах им. Пятакова из 1.300 человек. рабочих членами СВБ состоят лишь 41 человек, из них 33 вовлечены недавно.

Всю работу по вербовке членов, по собиранию членских взносов, выписке литературы и проведению бесед вел и ведет один из активистов завода—сгонщик Карашевский, который к тому же учится, состоит членом райсовета, завкома и целой кучи комиссий. Парт. и проф. организации совершенно не помогают ячейке. Ячейка три года не может добиться какой-нибудь клубной комнатушки или уголка; свидания секретаря ячейки с членами происходят случайно, находу; для собраний всякий раз приходится вымаливать свободное помещение.

Не лучше и руководство завкома. До 1929 г. им выписывался один экземпляр журнала «Безбожник» (это на 1.300 рабочих!!), а теперь и этого нет.

Выделенный при создании ячейки на курсы безбожников актив «сдался» после второго посещения лекций. Немудрено, что при таких условиях очень трудно проводить всякую кампанию, в частности и антирождественскую, так как имеющихся двух докладчиков на Баку «рвут на части», а своего кадра у заводов нет и в таких условиях их не создать.

Райкому безбожников и партколлективу заводов им. Пятакова необходимо помочь в работе заводской ячейки, при чем надо обратить особенное внимание на антирелигиозную работу среди тюрок.

Завком часть культфонда должен направить на выписку антирелигиозной литературы

Пока же антирождественская кампания проваливается.

Нефтяной.

Студенчество в поход на религию

Среди пролетарских учащихся масс Баку развертывается широкая антирелигиозная кампания, которая проводится под лозунгом социалистического наступления на остатки капитализма, сплочения сил всего пролетарского студенчества на успешное проведение пятилетки, за воинствующего атеиста - студента и т. д.

Студенческие организации проводят беседы и вечера вопросов и ответов в красных уголках на общеполитические, хозяйственные и антирелигиозные темы. Очередные номера студенческих газет посвящаются антирождественской кампании.

В уголках организованы специальные выставки и списки рекомендательной антирелигиозной литературы, Организуются антирелигиозные кружки.

Б.

Заметки с противопоповского фронта

В связи с рождественскими праздниками союз воинствующих безбожников Армении проводит в профколлективах, совхозах, колхозах, школах и вузах антирелигиозную кампанию. В дни праздеств организуются экскурсии в совхозы, колхозы, музеи и научные учреждения.

* * *

Общие собрания рабочих шелкомотальных фабрик Кутаиса, Хони, Самтреди и суконной фабрики приняли единодушное решение работать 25 декабря в фонд рабочих бригад, посылаемых в деревню.

* * *

По всем учреждениям, предприятиям и заводам АОНК проводится кампания против рождества. Общие собрания работниц 12-ти шелкомотальных заводов и других предприятий постановили в дни рождества работать и отчислить однодневный заработок в фонд коллективизации. Работники всех учреждений, областных и районных, также постановили выйти на работу.

Каждый сегодня энтузиаст

* * *

Взревели фабричные глотки:
— Довольно!
— Довольно!
Запели колеса машин.
Мы старый рождественский
Звон колокольный
Ударами молота
Заглушим.

Индустрии день —
Это наше сегодня.
Это — год перелома,
Решительный год.
Сегодня любой,
Кто к работе пригоден,
С удвоенной силой
Работать пойдет.

Сегодня табачница,
Токарь, плотник,
Писатель, ученый,
Комвзвод, инженер
Идут проводить
Всесоюзный субботник
По всей необ'ятной
Советской земле.

В ответ на обстрелы,
В ответ на угрозы —
Мы крепче стоим
На рабочих постах.

Мы строим
Стремительный[illegible]ней паровозы,
Мы движем вперед
Большевистский состав.

Сегодня [illegible]
В работу [illegible]
[illegible] союз,
Закаляясь в борьбе.
[illegible] пульс
[illegible]
Идя пятилетками
Новых побед.

Вгрызаются в сталь
Раскаленные зубы,
Колючими стружками
Жестко хрустя.
Совсем заглушили
Фабричные трубы
Церковное пенье
«Во славу христа».

Мы создали
Наш, большевистский, субботник
Решительной волей
Рабочих масс.
И каждый сегодня—
Ударный работник,
И каждый сегодня —
Энтузиаст.

ГЕОРГИЙ КРЕЙТАН.

Немного о божественном

«Кружатся снежинки над землей»,—как писал когда - то в молодости Горький. Зима. Декабрь. А на старом «недельном» календаре госиздата краснеет надпись «Рождество».

—... Рождество в этом году для набожного обывателя — невеселое! Где уж, куда уж!

Правда, снежок выпал кстати и подмораживает его по вечерам так, что хоть колядуй или гадай, и, пожалуй, даже гуся рождественского достать на базаре можно. И яблочков к нему предостаточно на рынке.

Но все-таки неласково на обывательской душе! Скверное выдалось рождество в общем и целом! Какой же это, извините за выражение, христов праздничек, когда во всех учреждениях и предприятиях — будни, да еще непрерывные! И ведь если даже выпадет—бывает же такое счастье!—очередной день отдыха именно на двадцать пятое декабря, так и то не удастся воспользоваться им: «в день рождества» «все на предприятия»! «День индустриализации», видите-ли! Тащись, значит! А елку засветить вечерком можно? Чорта с два ее засветишь, когда и за порубку, и за продажу, и за покупку штрафы грозят. Да и чем ее увесишь, спрашивается, ежели кооперация украшениями не торгует, а у частников и заваль, и втридорога. Нет, скучное выдалось для обывателя рождество, что и говорить!

Пожалеть можно обывателя: трудновато ему приходится в наш реконструктивный период! То вместо верст и аршин к километрам и метрам приучайся, то вместо недель к декадам привыкай...

Жаль обывателя невольно, а помочь ему нечем. Мы только лишней горечи ему в рождественский кусок прибавим. Ну, что мы дадим ему для чтения в этот высокоторжественный для него, сугубо традиционный день? Что? Высмеем какой-нибудь незадачливый кооператив, запасшийся сдуру на несколько лет елочными свечами, или некстати вспомним о том, что в рождественские дни этого года английским текстильщикам придется по воле богобоязливых и расчетливых предпринимателей сидеть без заработков не два дня, как ежегодно, а целую неделю... Нет, все это скучновато и не очень лакомое рождественское чтиво для обездоленного обывателя. Надо все-таки посочувствовать ему и дать что-нибудь трогательное, как рассказ о замерзающем мальчике, и благочестивое, как страничка из «жития святых».

Да вот именно: страничка из «жития святых». Самое подходящее для христова праздничка. Итак, выражаясь слогом евангельским, «и было так»:

... Во время оно призвал его преосвященство епископ Алексей Герсамия, имеющий резиденцию свою в граде Батуме, смиренного монаха Чхетиани Алексея же и, благословив, рек ему:

— Отправляйся с богом, сын мой, во град Поти к соборному протоиерею Чантурия Клементию. Передай ему мое архипастырское благословение и да отомкнет он сундуки соборные и да снабдит тебя церковной утварью, необходимой храмам батумским. Мир с тобой!

И сложил, не мешкая, смиренный инок Чхетиани убогие пожитки свои, купил билет на пароходе совторгфлотский и, богу помолясь, отплыл в путь недолгий. На рассвете вслед за тусклым солнцем предстал он перед потийским протоиереем, сложил котомку в угол и, испросив благословения, вкратце изложил цель прибытия:

— Отягчите меня, ваше преподобие, потребной утварью и да потеку я вспять, ибо харчиться на церковные «суточные» не очень сладко.

И, вздохнув глубоко, загремел отец Чантурия тяжкими от сундуков соборных ключами. Пошли вдвоем в собор. Отперли благословясь сундуки. И — о ужас!—утвари в них оказалось настолько недостаточно, что ничего другого не оставалось, как возопить о краже:

— Караул! Обокрали тати нечестивые храм божий, господи помилуй!..

После этого внутренняя, так сказать, соборянская хроника сия становится уже темой для надлежащих протоколов допроса и актов дознания.

Телеграфное послание сообщает о дальнейшем по евангельски кратко, но выразительно:

—... После месячного сокрытия дела оно раскрылось. Протоиерей Чантурия сваливает кражу на двух местных священников Бобохидзе и Качарава, а последние обвиняют в краже Чантурия...

Столпотворение потийское, одним словом, да и только! Умилительное зрелище для верующей паствы—все эти отцы духовные, оговаривающие друг друга в «из'ятии церковных ценностей» для отнюдь не богоугодных надобностей.

Но это еще не все! Грешны оказались не только рядовые потийские «отцы», но и батумский архипастырь. Вонием:

—... До кражи между священниками была вражда из-за того, что епископ Алексей, получив от некоего гражданина Хоштария 700 рублей на благотворительные цели для потийского собора, присвоил деньги, не поделившись с попами...

Во имя отца и сына и святого духа, аминь! Во-время почил лесковский протоиерей Туберозов, скорбящий о падении церковных нравов по случаю драки диакона Ахиллы с учителем Препотенским после распития напитка «лампопо». Поглядел бы старец на «нравы» нынешних соборян! Присвоил деньги, не поделясь!? Хорош архипастырь, нечего сказать! Эх!...

Морщитесь, граждане обыватели? Неудачный рождественский фельетон? Что делать? На всех не угодишь!

...«Падают красные снежинки, маленькие мертвые цветы...» —как писал когда-то Алексей Максимович. Зима. Декабрь. На листке «недельного» госиздатовского календаря под цифрой 25 еще алеет принятая для обывателя надпись «рождество». Но «рождества» нет. Вместо него —второй день индустриализации, отчисления в фонд рабочих бригад, напряженные стремительные советские будни, неугомонная стройка.

Нет «рождества»! Грустен обыватель. Какое там, к чорту, рождество христово, если даже выпить с горя после прочтения «рождественского» номера нельзя: продажа вина и водки на все «рождественские» дни воспрещается. Праздник, а задача праздников — выступить гегеральный подход их и т. д., что при- секретарь ЦК ВКП (б) тов. Сталин

Пленум ЦК АКП (б)

Выступивший с докладом о мероприятиях по подготовке к весенней с.-хоз. кампании и о работе по колхозному строительству т. **Буниат-Заде** указал, что **сельхозмашин в предстоящую посевную кампанию Азербайджан получит на 5½ мил. руб.** Число ремонтных мастерских увеличится до 70, число прокатных пунктов—до 100. В этом году отпускается 150.000 руб. на организацию курсов на 600 трактористов.

До настоящего времени совхозов в АССР, за исключением Карачалинского семенного совхоза на 10.000 га, фактически не было. Необходимо в предстоящую весну заложить фундамент двух-трех крупных совхозов для снабжения овощами Баку, овощного—в Кубинском округе и мясного и птицеводческого—в Шемахинском округе. Кроме того, в Севаджевском районе, Нухинского округа, предполагается заложить овцеводческий совхоз площадью в 25.000 га; в Геокчайском округе площадью в 5.000 га—зерновой; в Закаталах—табачный на 6.000 га и в Геокчайском—кенафный на 500 га. Что касается хлопковых совхозов, то мы полностью должны выполнить решение Политбюро ЦК ВКП (б) о необходимости иметь в Закавказьи совхоз с хлопковыми посевами на 50.000 га.

Т. Буниат-Заде находит, что надо выбрать **два округа сплошной коллективизации — Гянджинский и Карабахский.** Низменные районы Карабахского округа, где сильно развито хлопководство, уже коллективизированы.

Сейчас туда перебрасываются 110 тракторов и другие сельхозмашины и орудия для организации машинно-тракторных станций. В Гяндже создается электромеханизированный агрокомбинат, который коллективизирует 200.000 гектаров.

Затем докладчик заостряет внимание пленума на необходимости подготовки кадров для сельского хозяйства. Для этого, — говорит он, — сельскохозяйственный факультет Азербайджанского университета мы превратили в сельско - хозяйственный институт. В январе 1930 г. мы должны организовать закавказский хлопковый факультет на 150 чел. Мелиоративное отделение техникума имени тов. Агамали-оглы мы преобразовываем в гидромелиоративное (тоже в закавказском масштабе), куда будут посылаться тюрки из Грузии и Армении. В Тифлисе этот же техникум будет функционировать на трех языках — армянском, тюркском и грузинском.

По мнению т. Буниат-Заде, в деревню необходимо послать не менее 500 рабочих на постоянную работу.

После доклада т. Буниат-Заде **с докладом о водном хозяйстве выступил начальник Азводхоза т. Караказов,** который указал, что в этом году в предстоящую посевную кампанию на улучшение водного хозяйства отпущено 11 мил. руб. (в 2½ раза больше, чем в прошлом году). На эту сумму необходимо по строительству Муганского и Мильского каналов вырыть 1½ мил. кубометров земли, обвалование Куры и Аракса выполнить на 800.000 кубометров, построить 25 шлюзов для эксплоатации и выполнить еще около 1½ мил. кубометров земляных работ. Тогда будет обеспечено выполнение задания правительства на выход к весне 1930 г. 150.000 гектаров под хлопок.

Дело тов. Кадырова

Президиум ЗККК ВКП (б), рассмотрев постановление партколлегии ЦКК АКП (б) от 10 ноября 1929 года по делу тов. Кадырова Сеида, постановил:

Признать правильным постановление партколлегии ЦКК АКП (б) как в части оценки документа, составленного тов. Кадыровым и отредактированного беспартийной сотрудницей «Кейбирлиги» Пергамент, так и в отношении мер взыскания.

**Принимая, однако, во внимание, что в составлении тов. Кадыровым антипартийного документа сыграли большую роль обстановка и известные настроения, господствовавшие тогда в Баку, а также учитывая молодость и неопытность тов. Кадырова и признание допущенных грубейших ошибок, восстановить тов

НОВЫЙ ВУЗ

Готовим кадры работников, чьими силами будут неуклонно претворяться в жизнь задачи коренной реконструкции нашего сельского хозяйства на базе его всемерной индустриализации.

Сельско-хозяйственный институт Грузии приступил к работе. Институт распадается на 5 факультетов (курс—4-годичный): колхозно-совхозный или коллективного земледелия (декан Соколовский), животноводства (декан проф. Джандиери), полеводства (декан проф. Амирадживи), садоводства-огородничества (декан доц. Модебадзе), лесной с тремя отделениями — лесохозяйственным, лесомелиоративным и лесоэксплоатационным (декан проф. Виноградов-Никитин). Ректором института назначен агроном В. В. Канделаки. В ректорат вошли: проф. Зайцев, агроном Ломаури, один представитель от студентов и два от профессиональных союзов.

Сельско-хозяйственный институт будет находиться в ведении наркомзема Грузии; его учебная часть будет тесно увязана с наркомпросом. Количество учебных часов в аудиториях сокращено и **соответственно будет развита учебная работа на практике.** Предположено развить работу в учебном совхозе Мухрани и в Торском лесничестве возле Боржома, куда студенты выедут весною.

Пересмотрены и утверждены новые учебные планы, в которых сокращено число теоретических предметов и **обращено особое внимание на изучение наиболее актуальных вопросов текущего момента.** Вводятся новые методы преподавания, долженствующие **развивать самодеятельность студентов** (метод семинария и работа в лабораториях).

С первого же курса на всех факультетах вводится производственная практика на летний период. При этом студент должен пройти все стадии работы по своей специальности, **начиная с самых низших ступеней и кончая работой, требующей самой высокой квалификации.** Длительность каникул сокращена до 4 декад (40 дней). **В течение учебного года практике будет уделяться столько же времени, сколько и теории.**

Количество стипендиатов будет значительно увеличено, будет повышен и размер стипендий. **Студенты 3 и 4 курсов будут законтрактованы.** Контрактация уже началась: о-во **«Чай-Грузия» требует на пятилетку 120 специалистов.** Пред'являются запросы и другими организациями. Однако, некоторые учреждения, повидимому, все еще не понимают всей важности контрактации. К ним относятся Курупр и, особенно, отдел лесных разработок Зак. жел. дорог, который об'ясняет свое нежелание законтрактовать студентов сел.-хоз. института фразой следующего содержания:

— Мы наберем себе практикантов из Киева (?).

Все студенты бывшего агрономического факультета гос. университета уже распределены по факультетам СХИ. **Количество их оказалось ничтожным в сравнении с теми запросами на специалистов-агрономов, которые пред'являются заинтересованными организациями.** Сделан дополнительный прием в СХИ — 60 чел. **Набор будущего года только на лесном факультете выразится в количестве 160 чел.**, а на каждый из других факультетов, в среднем, в 100 чел. **Таким образом, годовой прием студентов в СХИ превысит 500 чел.**

Намечена организация нескольких новых кафедр. Приглашаются новые профессора и преподаватели. Развивается работа опытных станций.

В целях поощрения самодеятельности студентов создан научно-технический кружок с целым рядом отделов: лесным, полеводства, животноводства, энтомологии, экономики, совхозов, колхозов и т. д.

Создан студенческий музей, пополняемый самими студентами.

Институт вызвал на социалистическое соревнование азербайджанский агрономический институт. Для контроля над занятиями созданы особые бригады и легкая кавалерия.

Наш экспорт

За октябрь и ноябрь 1929 г. экспорт Закавказья определяется суммой около трех с половиной миллионов руб. (без марганца и нефтепродуктов). За это время вывезены, главным образом, табаки, солодковый корень, лес, рыбопродукты, жмыхи и ковровые изделия.

В виду того, что большая часть ценных лесных пород экспортируется Закавказьем, Экспортлесом поднят вопрос об укомплектовании состава соответствующих наших торговых представительств заграницей специалистами по ценным породам **из кандидатов ЗСФСР.**

Закгосторг приступает **к приеме части урожая гурийских и мегрельских табаков, которые впервые будут экспортированы заграницу.** В зависимости от результатов экспорта будет поставлен вопрос о расширении табачных плантаций специально в интересах экспорта.

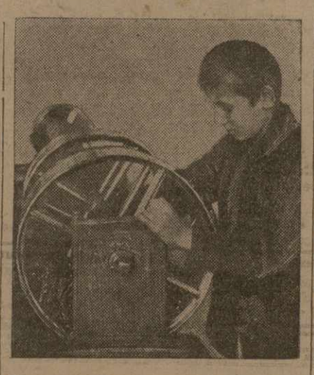

Розыгрыш 5-го тиража 2-го займа индустриализации в Баку. На фото: пионер вытаскивает из урны номера выигрышей.

Под знаком соц. соревнования

Результаты социалистического соревнования, осуществляемого 40-тысячной армией железнодорожников на Зак. жел. дорогах, до самого последнего времени не были широко известны. Они лежали в шкафах отделов правления или в кабинетах начальников участков, отделений на линии. О них знали лишь в центре и то не все. **Масса не была осведомлена о ходе соц. соревнования и вела соревнование ощупью.** Понятно поэтому, что каждая цифра, говорящая о выполнении измерителей по договорам, заключенным Зак. жел. дорогами с Северо-Кавказской и внутри — между участками в отделениями, вызывала совершенно исключительный интерес со стороны делегатов дорожной производственной конференции. К сожалению, недостаток времени вынудил докладчика ограничиться лишь общими данными без подробной расшифровки и анализа выполнения отдельных измерителей. Но даже беглый обзор выполненных измерителей показывает, что метод социалистического соревнования привился на транспорте, несмотря на целый ряд организационных недочетов. Из 21 пункта договора с Северо - Кавказской жел. дорогой Зак. жел. дороги выполнили 12; Северо-Кавказская — только 7. Большинство заданий, предусмотренных договорами, превышено: средний суточный пробег пассажирского паровоза и товарного, пробеги паровозных пассажирских бригад и т. д. По договорам между участками тяги на первом месте стоит 7-ой участок, на 2-м — 8 участок, на 3-м — 6 участок, на 4-м—1 участок, на 5-м — 4 участок, на 6 — 3 участок, на 7-м—2 участок и на 8—5 участок. По отделу движения на первом месте оказалось 2-ое отделение, на втором месте — 1 отделение, на третьем — 3 отделение. По отделу пути первое место занимает 2-ой участок, второе — 3 участок, третье — 1 участок, четвертое — 9 участок, далее идут по порядку 16, 4, 5, 7, 8, 6, 12, 11 участки. По отделу связи на первом месте—5-й участок и далее — 3, 1, 4, 2 и 6 участки.

По договору между отделами правления первое место занимает административный отдел, второе — отдел эксплоатации, третье — юридический отдел и далее — тяга, коммерческий отдел, отчетно - финансовый отдел, статистический отдел, отдел пути, связи, материальный отдел и отдел рационализации.

Развитию и внедрению социалистического соревнования на транспорте мешал ряд обстоятельств: недостаток некоторых материалов, отсутствие содействия со стороны ПК и ПС, плохая информация о ходе соревнования, недостаточный учет выполнения измерителей. Кроме того, **многие договоры заключались без участия масс, а часть договоров после заключения не оглашалась; некоторая, хотя и незначительная часть договоров застряла в канцеляриях.**

Вокруг доклада развернулись прения, в которых приняло участие большинство делегатов. Делегаты остановились, главным образом, на вопросах организационных, на вопросах снабжения материалами, учета выполнения измерителей и т. д.

Содержание прений будет опубликовано завтра.

Что мы сделали для ликвидации неграмотности

В то время, когда в Горийском округе открыто сверх плана 220 ликбезов, в Ахалцихском уезде функционирует всего 50 из 150.—Председатель комитета по ликвидации неграмотности не знал, что в его шкафах хранятся учебники для ликбезов.

ГЕНЕРАЛЬНЫЙ СМОТР

26 декабря исполняется 10 лет со дня издания декрета об обязательной ликвидации неграмотности и малограмотности среди трудящегося населения СССР. В связи с этим КО СПСР решил провести генеральный смотр работы профсоюзных организаций в области ликвидации неграмотности и малограмотности в Грузии. Проверка будет проведена рабочими бригадами.

ГЛАВПОЛИТПРОСВЕТ ПРОВЕРИЛ

Главполитпросвет уже произвел обследование работы по ликвидации неграмотности на местах.

Выяснилось, что в **Горийском округе дело ликвидации неграмотности поставлено удовлетворительно:** предварительная кампания проведена, масса в ликбезы вовлечена достаточно, **вместо предполагавшихся 250 ликбезов открыто 470,** из них 45 специально для женщин и 49 — для национальных меньшинств. **Удовлетворительно поставлена работа в Ахалкалакском уезде. В Ахалцихском уезде дело поставлено чрезвычайно плохо.** До сего времени **вместо 150 школ открыто всего около 50,** и то лишь в конце ноября. Зав. уездн. политпросветом Мирза - Риза - заде вместо того, чтобы быть в это горячее время на месте, с разрешения уездного исполкома уехал в Тифлис, а затем в Баку «для закупки книг для изб-читален», хотя книги можно было просто выписать.

Окончивших специальные курсы ликвидаторов, по распоряжению местного исполкома, **отправили на службу в качестве секретарей сельсоветов,** а ликвидаторов не хватает. Работников политпросвета и ОНО перебросили на другую работу и, таким образом, **в уездном политпросвете не осталось ни души.** Вместо того, чтобы требовать инструкторов по ликвидации неграмотности, ахалцихский исполком осаждал Главполитпросвет требованием денег, мотивируя это тем, что инструкторов им не надо, а деньги всегда на **что-нибудь** пригодятся. Инструктор не встретил здесь никакого содействия, на его замечания о непорядках следовало замечание: **«Не мешайте, мы сами знаем, что делаем».** Председатель исполкома (он же пред. общественного комитета по ликвидации неграмотности) тов. Шабанов **даже не знал, что у него в учрежденских шкафах лежат присланные Главполитпросветом учебники для ликбезов,** и жаловался инструктору, что Главполитпросвет не присылает учебников. Ликбезы не отапливаются, ни освещаются.

Главполитпросвет передает дело о беспорядках по линии ликвидации неграмотности в Ахалцихском уезде прокуратуре.

За лучшую организацию гарнцевого сбора

Гарнцевый сбор проходит в республиках ЗСФСР чрезвычайно слабо. Контрольная цифра сбора по всему Закавказью установлена почти в 35.000 тонн. Значительную часть предполагалось собрать до 1 января 1930 года, но осень и начало зимы являются временем усиленного помола. Вместе с тем, сведения на 1 декабря, имеющиеся в распоряжении РКИ, говорят, что к этому сроку **было собрано всего около 16 процентов намеченной цифры.**

Причина недобора заключается отчасти в том, что гарнцевый сбор введен только в этом году и является делом новым для ЗСФСР. Кроме того, работники Союзхлеба не вполне еще справляются с этой работой.

Для выяснения условий, затрудняющих гарнцевый сбор, Зак. РКИ предпринимает широкое обследование мельниц в республиках ЗСФСР силами работников заинтересованных органов и **специальных рабочих бригад.** В задачу обследования входит **выяснение возможности передачи мельниц коллективам,** вопросы организации контроля и др.

Из бригад—на руководящую работу

Президиум Закпрофсовета принял решение, по которому освобождающиеся в результате чистки соваппарата должности, в первую очередь, **замещаются членами рабочих бригад, прикрепленных к данному учреждению.** Замещение освобождающихся должностей рабочими, не входившими в бригады, возможно лишь в тех случаях, если они окажутся более подготовленными к выполнению данной работы.

Где мы храним хлеб

Вопрос о хлебных складах стоит достаточно остро в таких крупных городах ЗСФСР, как Баку, Тифлис, Эривань и Батум. Тем более остро стоит он в сельских местностях, где фактически помещений для заготовляемого хлеба нет и **хлеб зачастую хранится или в сырых помещениях, или даже под открытым небом.**

В виду этого Зак. РКИ предприняла сейчас широкое обследование складских помещений в ЗСФСР (в Баку, Гянджае, Эривани, Ленинакане, Тифлисе, Батуме, Поти, Кутаисе, Сухуме и в сельских местностях).

Обследование складских помещений в городах будет вестись **исключительно рабочими бригадами и легкой кавалерией.** В сельских местностях **к обследованию будут привлечены члены советов, группы бедноты** и т. д.

Готовимся к всесоюзной перекличке ударников

От ударников Грузии на радиомитинге выступит рабочий - ударник завода «им. 26-ти» т. Гелашвили.

Организуется коллективное слушание митинга в клубах и красных уголках. Мобилизуются радиотехники и радиолюбители и прикрепляются к установкам для наблюдения за их исправностью и в случае необходимости — ремонта.

К 25 декабря радиоприемники в Грузии должны быть приведены в порядок.

В Тифлисе началась перепись рабочих. На фото—перепись рабочих 2-й табачной фабрики.

Переписано свыше 2.500 рабочих

— Лучше организуем перепись. — Обеспечим стопроцентную явку.

В процессе переписи рабочих Тифлиса выяснилось, что фабзавместкомы и отчасти администрация предлагают проводить перепись в рабочее время, не учитывая того, что отрыв тысяч рабочих от производства, хотя бы на 10 минут каждого, нанесет производству большой ущерб. Другие фабзавкомы предлагают провести перепись сейчас же по окончании работы. Это тоже не годится, так как рабочий, усталый, естественно, не может долго ждать.

Вообще, как выяснилось, низовые профорганизации слабо организуют рабочих, они не смогли разбить переписываемых на группы и тем избавить их от ненужного стояния в очереди, у стола переписчиков.

На мебельной фабрике ячейка и фабком отказались провести перепись вечером.

Блестяще проведена перепись, благодаря хорошей подготовке, на 2-й табачной фабрике.

Затруднения встретились при переписи строительных рабочих. Там перепись приходилось проводить в группкоме одиночек. Явка слабая, рабочие неохотно отвечают на вопросы. Это об'ясняется слабой подготовкой и плохой организацией агитационной работы.

За три дня переписью охвачено в Тифлисе свыше 2.500 человек.

ХРОНИКА

ПРОСВЕЩЕНИЕ:

● По инициативе наркомзема Грузии в Тифлисе открывается **колхозный техникум** с курсом в 3½ года. Техникум будут содержать Тиф. окр. исполком, наркомзем, о-во «Чай Грузии», Грузшелк и Закхлопком. Будет принято 50 слушателей. Занятия начинаются с 25 декабря. Преподавание — на груз. яз.

ОБО ВСЕМ:

● По инициативе кооперативных организаций 25 и 31 декабря Еркоопа и Зак. ВПО, а 25, 26 и 27 декабря Зак. ТПО **торговли вином производить не будут** (ни из магазинов, ни в столовых). Продажа вина была прекращена уже вчера.

● Началась **оплата вышедших в тираж облигаций** 1-го выигрышного займа. Кредитным учреждениям и сберкассам предложено организовать обмен погашаемых облигаций на облигации 1-го и 2-го займов индустриализации.

● 25 декабря в клубах состоятся **производственные вечера, на которых будут чествовать лучших ударников** и цехи, показавшие лучшие результаты в социалистическом соревновании.

ИСКУССТВО

ОДСК ПРИСТУПИЛО К РАБОТЕ

В результате первой рабочей кинеконференции организовалось Тифлисское правление ОДСК. 29 декабря созывается совещание секретарей существующих уже в Тифлисе ячеек о-ва и старост фото-кружков, на котором будет сделан инструктивный доклад о работе ячеек и кружков.

Правление ОДСК организует консультацию для рабочих, членов фото-кружков. За всеми справками, на то обращаться в КО СПСР по понедельникам, средам, субботам и воскресеньям с 9½ до 11 час.

Президиум о-ва принимает меры к укреплению связи с провинцией.

ХРОНИКА ИСКУССТВ

● **При гос. консерватории Армении** открыты музыкальный рабфак и классы по общеобразовательным предметам. Для недоучившихся в консерватории, Г. Ч. Булагов. Заведывать хоровым классом приглашен хормейстер-композитор К. Закарян.

● **В ГОТОБ** сегодня «Бал-Маскарад» с уч. В. Р. Сливинского. В четверг вне абонемента с уч. Александра Пирогова первое выступление артистки азербайджанской гос-оперы Шефкет-Ханум Мамедовой (колоратурное сопрано). Идет оперы «Лакме». Шефкет-Ханум Мамедова вокальное образование получила в Италии и Париже.

Подготовка и переподготовка выдвиженцев

Для подготовки и переподготовки выдвиженцев и резерва выдвиженцев-хозяйственников. ЗКУ организовал годичные курсы, которые состоят из двух групп (с преподаванием на груз. и русск. яз.)

Сейчас на курсах обучается 60 чел. (членов партии 52, кандидатов—4, членов ЛКСМ—2 и беспартийных — 2). Женщины на курсах составляют 13 проц. 80 проц. всех слушателей имеют производственный стаж свыше 10 лет.

В настоящее время идет подготовка к организации двух новых групп с преподаванием на грузинском языке. В каждую группу будет принято 30 человек.

Заборные книжки на „мертвые души"

Бак. ЦРК, КасТПО, Зак. ТПО и др. организациям, имевшим отношение к распределению заборных книжек, Закнаркомторгом поставлена на вид неудовлетворительность проведения этой кампании. В Баку роздано 538.000 заборных книжек при численности населения в 530.000 чел. (включая нетрудовой элемент).

Закнаркомторг предложил принять самые жесткие меры к правильному ведению этой кампании. (Закгаг).

СПРАВОЧНЫЙ ОТДЕЛ

ИЗВЕЩЕНИЯ

● **В АППО ЕК КП (б)** сегодня в 11 ч. дня—совещание по вопросам фракультуры. Присутствие т. т. Кикнадзе, Данилевича (ЦК ЛКСМ), Бежуа (деп), Дондукашвили (ТОАХ), Арутюнова (СПСГ) и Хинчигашвили (ТСФЦ) обязательно.

● **В ГПИГ** сегодня, в 10 ч. утра, вызываются студенты 1 курса ... ф-та, по приемным экзаменационной комиссии.

● **Сегодня** в 5 ч. веч. заседание бюро коллектива КП (б) ГПИГ. Присутствие членов бюро обязательно.

● **Всем** — электротехникам — студенты ГПИ — необходимо зарегистрироваться трехдневный срок у секретаря Исполпрофбюро.

● **Всем вновь принятым студентам** необходимо явиться на учет по профкомам по фак. признаку.

● **Сегодня,** в 9 ч. веч., в ауд. № 5 созывается совещание студентов строит. и транспортно-эксплоатац. фак-ов, оканчивающих ГПИГ в 1930 году.

● **Все студенты строительного ф-та ГПИГ,** не подвергшиеся обследованию на квартире, обязаны явиться в профком строителей до 27 декабря с соответств. документами.

● **В ЗКУ** сегодня, в 7 ч. веч., в хим. ауд.—заключительное заседание по докладу проф. **Нуцубидзе.** Вход ограничен.

● **В доме работников просвещения** сегодня в 7 ч. веч.—доклад **Г. Гогуадзе** «Значение антирелигиозного воспитания и его постановка в школе», **26 декабря,** в 7 час. веч.—антирелигиозный вечер— « Религия и наука». Доклады профессоров **Кекелидзе, Узнадзе, Нуцубидзе, Болотникова, Натадзе, Бакрадзе К.** Вход свободный.

АЛЛО! СЛУШАЙТЕ!

25-ГО ДЕКАБРЯ

Утром по городской трансляционной сети: 09—30—10—30—рабочий полдень, новости дня и концерт.

Через 10-киловаттную радиостанцию: 12—00—антирождественская передача для деревни (инсценировки и концерт).

Вечером: 17—00 — послеобеденный музыкальный отдых. 17—35—час матери и домохозяйки—беседа на антирелигиозную тему на тюркском яз. 17—55—музыкальный час для детей: пояснения на русск. яз. 18—20—радиогазета на груз. яз. 18—05—заочные кооперативные курсы по радио—лекция «Органы управления» на русск. яз. 19—30—заочный комуниверситет по радио. Лекция по технике самообразования на груз. яз. 19—55—поверка времени. Заочный комуниверситет по радио. Лекция по истории Запада и Востока на русск. яз. 20—20—радиогазета на русск. яз. 21—00—сообщение геофизической обсерватории. 21—05—антирелигиозный литературный музыкальный вечер. В перерывах—реклама. 23—25—недельное расписание на яз. эсперанто. 23—40—последние новости.

26-ГО ДЕКАБРЯ

Утром по городской трансляционной сети: 09—30—рабочий полдень, новости дня и концерт.

Вечером через 10-киловаттную радиостанцию: 17—00—час пионера и школьника. Беседа—«К учебе» на груз. яз. 17—30—радиогазета на груз. яз. 18—05—передача для деревни: беседа по санитарии и гигиене на груз. яз. Час восточной музыки. Реклама. 19—10—заочные кооперативные курсы по радио. Лекция—«Органы управления» на груз. яз. 19—35—заочный комуниверситет по радио. Лекция—«Экономгеография» на русск. яз. (лектор Атабеков). 20—00—поверка времени. Беседа из цикла «Пятилетка» на тему «Культурное строительство» на груз. яз. 20—25—газета «Красный воин» на русск. яз. 20—55—сообщение геофизической обсерватории. 21—00—трансляция всесоюзного концерта из Харькова (или трансляция оперы). 22—40—час молчания. 23—49 — последние новости.

Горем убитый сын Михаил с семьей извещает родных и знакомых о безвременной кончине отца, артиста

Евгения Михайловича Сергеева (дяди Жени)

Гражданская панихида сегодня, в 5 ч. веч. Вынос тела 26 декабря, в 3½ часа дня, из кв.—ул. Бесика (б. Давыдовская), 39, на Ново-Верийское кладбище 6994

Жена Тамара Никитична Пападжанова, сестра Наталия Ивановна Евдокимова и шурин Моисей Никитич Шагиданов извещают родных и знакомых о скоропостижной смерти дорогого

Михаила Ивановича Пападжанова

Гражданская панихида сегодня, в 6 час. веч. Вынос тела 26 декабря, в 12 час. дня, из кв.—Плехановский пр., 78, на Ходживанское кладбище 6995 2—1

Государственный театр оперы и балета. Сезон 1929/30 г.

Среда, 25 декабря, 3-й сп. 8-го аб. с уч. **В. Р. Сливинского БАЛ-МАСКАРАД**
Четверг, 26 декабря, вне абонем., с участ. **Александры Пирогова** первое выступление ШЕФКЕТ-ХАНУМ-МАМЕДОВОЙ **ЛАКМЭ.**
Пятница, 27 декабря, 5-й сп. 3-го аб. С уч. засл. арт. К. Г. Держинской **АИДА**
На все аб. спект. часть билетов оставлена в кассе театра для разовой продажи.
По талонам билеты до 2-х час. дня вне очереди. Нач. ровно в 8 ч. веч.
АНОНС. На днях первое выст. засл. арт. **Е. М. Поповой.** 6987

Т. Р. Т. Сезон 29-30 г.
Сегодня, 25 декабря, общедоступный спектакль для членов профсоюзов **„ВЫСОТЫ"** Нач. в 7½ ч. веч.
Четверг, 26 декабря, спектакль для ЛКСМ
ГОРОД ВЕТРОВ
Начало ровно в 7 час. вечера.
С 1-го по 6-ое января проводится перерегистрация абонементов всех вып. № 1, 2, 3, 4, 5, 6, 7, 8, 9 и 10. Владельцы не проведшие свои абонементы в регистрацию до 7 декабря, считаются выбывшими и места их поступают в общую продажу.
Заявки от фабзавместкомов на выпускаем. новые абоном. на 4 спект. принимаются в кассе театра.
Следующая прем ера „ЧУДАК". Постановка А. Л. Грипич. 6986

АПОЛЛО — Художеств. фильм **2 ЖЕНЩИНЫ** Нач. 1 с. в 5 ч. 50 м. с уч. **Яковлевой, Солнцевой.**
СОЛЕЙ — Жени Портен в новой худож. картине **„Мартин Фалькхаген"** (Через 6 лет после тюрьмы) Нач. 1 с. в 5 ч. 50 м.
ПАЛАС — Нач. 1 с. в 6 ч. 15 м.
ДАРФАСТО — Исключительн. фильм **„16-ый"** Режиссер П. Бархударов. Нач. 1 с. в 5 ч. 50 м.
МИНЬОН — 2-я нед. Исключит. успех! **РАЗЛОМ** по наш. пьесе Б. Лавренева Нач. 1 с. в 5 ч. 50 м.
ДАРБАЗИ — Бернард Гетцке в картине **„ВИНОВЕН"** Гастроли бр. Лавровых. Новая программа. Нач. 1 с. в 6 ч. 15 м.
6850

ЗВЕРИНЕЦ „МИР ЖИВОТНЫХ" прибыл и открыт ежедневно с 8 ч. утра до 12 ч. ночи. В ЛЕТНЕМ САДУ КИНО „ДАРБАЗИ"
Привезено 12 вагонов зверей. Впервые в Тифлисе. Варварийск. лев, рысь, барс. Множество обезьян, крокодилов, змей, тигр, пантера, медведи, зебры, олени, волки, дикообразы. Всего около 200 экз. Вход 75 к., дети, красноарм. 50 к. Экскурсии по льгот. ценам согласно заключ. соглаш.

Тифлисский окружный отдел народного образования. Тифлисский дом Красной армии, дворец крестьянина Грузии, редакция газеты „Молодой Ленинец", редакция газеты „Ахалгазрда Комунисти" и Центральное бюро пролетстуда Грузии доводят до сведения, что ими подписано соглашение с администрацией **ЗВЕРИНЦА „МИР ЖИВОТНЫХ"** на проведение экскурсий по льготным ценам
1) Экскурсии будут пропускаться вне всякой очереди и в неограниченном количестве по отношениям означенных учреждений или подведомственных им.
2) Экскурсией считается группа не менее 10 экскурсантов.
3) Осмотр зверинца ежедневно с 8 час. утра до 12 час. ночи, не исключая выходных и праздничных дней.
4) **Цена билета** с каждого экскурсанта:
а) воспитанники детских садов по 10 коп.
б) школы I-й ступ., пионеры, школы ликбезов и малограмотных, комсостав, красноармейцы и их семьи 15 коп.
в) школы 2-й ступени, вечерние школы рабочих, рабочий университет, опытно-показат. школы, проф. школы, фабзавучи, спецкурсы, техникумы, парт. просвет. сеть, комсомольская сеть, совпартшкола, рабфаки, ВУЗ'ы, комсомольцы, рабочая молодежь, физкультурники, библ. работники и актив читателей 20 коп.
7007 г) рабочие, служащие, крестьяне и их семьи 25 коп.
дети 15 коп.
Индивидуальная плата: взрослые 75 коп. дети и красноармейцы 50 коп.

Кино АРФАСТО
Сегодня и ежедневно исключительная картина производства Арменкино
16-ый
Постановка режиссера П. БАРХУДАРОВА
Оператор Гарош.
Начало I сеанса—5 ч. 50 м., II сеанса—7 ч. 20 м., III сеанса—9 ч., IV сеанса—10 ч. 40 м. 6849

Обменяю квартиру в центре города, удобн. для врача, на 3 комнаты в районе 4 комис или Веры. Плехановский, 49, Цицишвили.
ДОМРАБОТНИЦА ищет места. Ул. Ленина, 47, подъезд, 1 эт., стучать 6999
ПРОДАЮТСЯ комнатн. мальцев, печь, вешалка, домб. стол. Ул. Перетели, 17, верхн. этаж. 7001
Нижеследующ. документы (Утерянные и похищенные) **считать недействительными**
Уд. личн. Валентина Прусхана
Еркооп. кн. Погоса Осипова
Комсом. бил. № 87655 Шота Чоканелидзе
Метр. овид., ат. Александра Саркисяна
Воен.-уч. кн., профкн., уд. личн. Макара Косарева
Уд. личн., метр. свид., свид. об ок. стол. маст. Алима Абдрахманова
Еркооп. кн. Нели Мдивани
Ат. Гегама Гештмалдтинца
Уд. личн. Бориса Светлова
Кн. ЗВПО Евграфа Горова
Кн. ЗТПО Юло Л... ...адзе
Воен.-уч. кн. Вах... ...та Иваницкого
Уд. личн. ... Гаделия ...
Воен.-уч. кн. Петроса Исаханова
Еркооп. кн., профкн. строителей Сергея Корелава
Удостов. СГС Николая Хатис Каци
Комб. кн. № 105203
Кн. ... Георгия Сихулава

С сегодняшнего дня в кино-театрах ПАЛАС—СОЛЕЙ
ЖЕННИ ПОРТЕН в новой художественной картине
„Мартин Фальк-Хаген" (Через 6 лет после тюрьмы)
6989

МАГАЗИН ВСЕ ДЛЯ **РАДИО** ул. Коминтерна, 3, **ПЕРЕШЕЛ** в новое помещение пр. Руставели, 18.
Требуйте подробн. каталог бесплатно. 3-1 6777

Преподаватель с высш. образ. готовит в ВУЗ, на аттестат зрелости, в техникумы и др. Ул. Кецховели (б. Лорис-Меликовская), № 4, кв. 2. 7004 0—1

Преподаватель-НИЦА с многол. практ. готов. за все группы девятилет. по всем предм. взросл. и детей. Подготовка во все уч. зав., уроки русск. яз. кавказцам. Пушкинская ул., 11, от 11 час. дня до 8 ч. веч. 6689 10-6

СПЕШНО КУПЛЮ исправн. двигатель на ходу, 4—7 сил. Мадатовский остр., 24, фанерный завод Тер-Говоркова. 7008

ОБУЧАЮ КРОЙКЕ И ШИТЬЮ в короткий срок при маст. дам. нарядов. Ул. Амо (б. Ксеньевская), 6. 6971 6—2

ГАЗЕТА **в 1930 г. „БАКИНСКИЙ РАБОЧИЙ" в 1930 г.** даст своим подписчикам приложен. издания гос. изд. акц. о-ва **„Земля и Фабрика" (ЗИФ)**
НОМЕРОВ 12 ЖУРНАЛА **„30 ДНЕЙ"** 24 книги собрания сочинений **В. Г. КОРОЛЕНКО.**
КНИГ СОБ 6 РАНИЯ сочинений **Б. КЕЛЛЕРМАНА** 6 книг советских писателей **Никифоров, Гладков и др.**
ПОДПИСНАЯ ПЛАТА:
Газета „Бакинский Рабочий" со всеми приложениями в год—**26** р. Допускается рассрочка платежа: к 25 декабря—8 руб., 20 января—3 руб. и ежемесячно не позже 20-го числа по 2 руб. в месяц.
Газета „Бакинский Рабочий" без приложений—**12** руб. в год, 9 мес.—**9** р. **50** к., 6 мес.—**6** руб. **50** коп., 3 мес.—**3** р. **50** к., 1 мес.—**1** р. **25** к. (для учреждений). Для рабочих, крестьян, служащих и красноармейцев по **1** руб. в месяц. При годовой подписке на газету допускается рассрочка платежа: при подписке —3 руб., 1 марта—3 руб., 1 мая—3 руб., 1 сентября—3 руб. Подписка на газету „Бакинский Рабочий" с приложениями в округах принимается с трехмесячной рассрочкой: 1-й взнос—к 25-му декабря, 2-й — к 1-му марта, 3-й к—1-му мая и 4-й к—1-му сентября, по 6 руб. 50 коп. взнос.
Подписка принимается: в городе—гл. конторой газ. „Бакинский Рабочий" (ул. Мясникова, 4, уполномоченными снабженными соответствующими удостоверениями, газетным отделом главного почтамта и его уполномоченными, в районах—только районными экспедиц. об'единенной экспедиции газет „Бакинский Рабочий" и „Коммунист" (Тюрн.), в округах—уполномоч. об'единен. экспедиции, где нет уполномоченных—кооперативами.
Контрагентство печати подписку принимать не уполномочено. 67.2

Издательство „ЗАРЯ ВОСТОКА"
Укрепление интернациональной солидарности писательства в ЗСФСР и СССР.
Борьба за гегемонию пролетариата в литературе.
Содействие росту национальной пролетарской литературы в республиках ЗСФСР.
Пропаганда диалектического материализма в творчестве и теории.
ВОТ ЗАДАЧИ РЕОРГАНИЗОВАННОГО ЖУРНАЛА **„НА РУБЕЖЕ ВОСТОКА"**
ОРГАН ЗАКАВК. АССОЦИАЦИИ ПРОЛЕТ. ПИСАТЕЛЕЙ
ОТДЕЛЫ ЖУРНАЛА:
Художественная литература.
Очерки.
Теория и критика. Вопросы марксистского искусствознания и литературоведения. Критические обзоры и историко-литературные статьи.
Литературный дневник. Проблемы литературной политики. Боевые вопросы пролетарского литературного движения.
Общественно-политический отдел. Статьи по вопросам партийной жизни, политики, философии, национально-культурного строительства истории.
Советский и зарубежный Восток. Историко-этнографические статьи, обзоры, корреспонденции.
Искусство. Общие вопросы. История. Современное состояние театра, кино, живописи, музыки, архитектуры и т. д.
Сатира и юмор.
Библиография.
Хроника.
Литературная консультация ЗАПП.
ПОДПИСНАЯ ЦЕНА:
На 12 месяцев. . . 5 р. — к. | На 3 месяца. . . . 1 р. 50 к.
На 6 месяцев. . . 2 р. 75 к. | На 1 месяц . . . . — 50 к.
Цена отдельного номера 50 коп.
Подписка принимается: в главной конторе Издательства „Заря Востока": Тифлис, пр. Руставели, № 36, во всех экспедициях Издательства, контрагентами Издательства, в железнодорожных киосках „К-ва Печати", специальными уполномоченными, снабженными соответствующими удостоверениями, во всех почтово-телеграфных предприятиях ЗСФСР.
Адрес редакции: Тифлис, ул. Мачабели, № 13, Дворец искусств. Телефон 24-51.

Издательство ЦК ВКП(б) „ПРАВДА".
ОТКРЫТА ПОДПИСКА НА НАУЧНО-ПОПУЛЯРНЫЙ ИЛЛЮСТРИРОВАННЫЙ ЖУРНАЛ на 1930 г.
ХОЧУ ВСЕ ЗНАТЬ
„Хочу все знать"—в 1930 году даст 24 номера журнала и будет держать курс на ознакомление широкого рабочего актива с главнейшими достижениями науки, техники и экономики.
„Хочу все знать"—будет освещать вопросы индустриализации, крупного строительства, переделки на социалистический лад (совхозы, колхозы) нашей отсталой деревни под углом зрения выполнения 5-летнего плана великих работ, будет уделять особое внимание важнейшим задачам осуществления культурной пятилетки и кадрам практических строителей социализма.
„Хочу все знать"—будет знакомить читателей с общими вопросами (биологии, физики, геофизики, химии), с вопросами теоретической и практической медицины, с вопросами советского здравоохранения, механизации промышленности и сельского хоз-ва, рационализации труда и производства. В ряде экономических, географических и этнографических очерков будет даваться ознакомление читателя с жизнью отдельных районов СССР.
ПОДПИСНАЯ ЦЕНА НА 1930 ГОД СНИЖЕНА: на 1 мес.—30 коп., на 3 мес.—90 коп., на 6 мес.—1 руб. 80 коп., на 12 мес.—3 руб. 60 коп.
Заказы и деньги направлять: в Главную контору Издательства ЦК ВКП(б) „ПРАВДА"—Москва, 9, Тверская, 48, в почтовые конторы и письмоносцам. 6966

Помещение из 2-х комнат, годное под контору, против Гос. банка обменяю на 2 комн. с удоб. Ул. Мачабели, 1. Тер-Захаров. 6996

ПРОДАЕТСЯ **каракул. сак-пальто за 500р.** От 4—6 час. Улица Джугашвили, 17. Сикадзе. 7003 3—1

В АЛЛАВЕРДСКИХ ЗАВОДАХ подписка на газету „ЗАРЯ ВОСТОКА" принимается у уполномоченных: на заводе им. Карла Маркса у тов. Ситарова, главн. бухг., на Ленинских рудниках у тов. Голенбовского, на Шамлугских рудниках у т. Джафариди. К подписчикам, срок подписки которых истекает в декабре, просьба заблаговременно возобновить свою подписку у названных товарищей

Открыта подписка на 1930 г. НА АРМЯНСКУЮ ГАЗЕТУ **„ПРОЛЕТАРИЙ"**
БЕСПЛАТНЫЕ ПРИЛОЖЕНИЯ:
Годовые подписчики получат одну книгу собрания сочинений **С. Шаумяна.**
Шестимесячные подписчики получат литературно-художественный сборник—124 стр.
Трехмесячные подписчики получат тот-же литературно-художественный сборник—в 64 стр.
Все подписчики кроме перечисленных премий получат бесплатно **24 номера** лит.-худ. журнала **„Гракан Шабат"** и **12 номеров** юморист. журнала **„Карич".**
УСЛОВИЯ ПОДПИСКИ:

Льготная:		Общая:	
На 1 год	10 р. —	На 1 год	13—50 к.
На 6 месяцев	5—50 к.	На 6 месяцев	7 р. —
На 3 месяца	2—85 к.	На 3 месяца	3—60 к.
На 1 месяц	1—00 к.	На 1 месяц	1—25 к.

Подписка принимается: в Главной конторе, ул. Дзержинского, № 6, специальными уполномоченными, снабженными удостоверениями, во всех почт.-телегр. предпр. ЗСФСР и киосках К-ва печати. 6973

ГОСУДАРСТВЕННОЕ ПРЕДПРИЯТИЕ ПО ТОРГОВО-**ПОСЫЛОЧНЫМ** И ПОСРЕДНИЧЕСКИМ ОПЕРАЦИЯМ состоящее при НАРКОМТОРГЕ РСФСР **ГОНЕЦ**
доводит до сведения УЧРЕ