Пролетарии всех стран, соединяйтесь! Proletarlar bütün ölkələrin birləşin! Пролетарии всех стран, соединяйтесь!

Год издания 9-й

ЗАРЯ ВОСТОКА

ОРГАН ЗАККРАЙКОМА ВКП (б) И ЦИК ЗСФСР

РЕДАКЦИЯ И ГЛАВНАЯ КОНТОРА: ТИФЛИС, ПР. РУСТАВЕЛИ, 36. ТЕЛЕГРАФНЫЙ АДРЕС: ТИФЛИС—ЗАРЯ

ТЕЛЕФОНЫ РЕДАКЦИИ И ГЛ. КОНТОРЫ:
Телефонограммы . . . 26-11
Редактор. 6-24
Отв. секретарь 3-91
Ночной секретарь . . 9-10
Рабоч. и отд.масс. раб. 8-04
Парт. отд. и „Л. РКИ" 14-14
Иностр. Востока и ин.-худ. отд. 20-87
Экон., „Сов. Закавказье" и культ.-быт. отд. . . 7-49
Отд. информации и репортаж 14-96
Зав. кад. и бухгалт. 23-31
Отд. распр. и эксп. . 26-73
Отдел об'явлений . . 26-11
Типография. . . . 2-70 и 5-08
ФЗМК 20-68
РУКОПИСИ НЕ ВОЗВРАЩАЮТСЯ
С ЖАЛОБАМИ НА НЕДОСТАВКУ ГАЗЕТ В ТИФЛИСЕ ЗВОНИТЬ ПО ТЕЛЕФОНУ 16-73

ПОДПИСНАЯ ПЛАТА на 1930 г.:
на 12 мес.—12 руб. | на 3 мес.— 3 руб.
на 6 мес.— 6 руб. | на 1 мес.— 1 руб.
За-границу: На 1 м.—75 зм. центов, 3 м.—2,25 долл., 6 м.—4,5 долл., на 12 м.—9 долларов.
Подписка заграницу принимается только в иностранной валюте

ГАЗЕТА ВЫХОДИТ НЕПРЕРЫВНО
Понедельник, 10 марта 1930 г.
№ 63 (2331) Цена 5 коп.

ТАРИФ НА ОБ'ЯВЛЕНИЯ (ЗА СТРОКУ НОНПАРЕЛИ):
Позади текста 1 р. — к.
Среди „ — 2 р. — к.
Иног.: поз. „ — 1 р. 50 к.
среди „ — 3 р. — к
При многократном печатании—скидка по соглашению. Сверх тарифа взим. 10 проц. городского налога
ПРИЕМ ПОДПИСКИ и ОБ'ЯВЛЕНИЙ ЕЖЕДНЕВНО с 9—5 ч. дня
После указанного срока взим. дополн. 10%
ОТДЕЛЕНИЯ: Москва—Мал. Ржевский пер., 6, Баку—Наг. ул., 67, тел. 3-33. Батум—ул. III Интернационала, 33, тел. 1-92. Гянджа—ул. Сабира, тел. 1-44. Ленинакан—ул. 28, тел. 79. Сухум—Набережная Ленина, 15. Эривань—ул. Абовьяна, 8, тел. 69.

СЕГОДНЯ В НОМЕРЕ

ОПЕРАТИВНАЯ СВОДКА с фронта соц. строительства.
ЗАГРАНИЦЕЙ: 6 марта в странах капитала. Вице-король отвечает Ганди. Гонения на православную церковь в Польше.
ПОСТАНОВЛЕНИЕ ЗКК ВКП (б) о кадрах по хлопку.
ПОСТАНОВЛЕНИЕ ЗАК. ЦИК И ЗАК. СНК о задачах низовых органов власти в деле коллективизации.
ПОСТАНОВЛЕНИЯ ЗАК. СНК по вопросам контрактации продуктов животноводства, животного сырья и чая, а о мероприятиях по обеспечению хлопкового посевного плана в весеннюю кампанию 1930 г.
ПРИМЕРНАЯ РАБОЧАЯ ПРОГРАММА вопросов сева в колхозах.
СТАТЬИ: ПЕРЕДОВАЯ — «Решительно возглавить активность бедняцко-середняцких масс»; И. РАГИМОВ — «Основные задачи Зак. Совета по труду»; ВЕРЕЛИ—«Кто ответит за срыв контрактации овощей?»
ФЕЛЬЕТОН: МИХ. ДАНИЛОВ «Ремесло господ кюре».
БИБЛИОГРАФИЯ: А. БИЙ—«К весенней посевной».

Решительно возглавить активность бедняцко-середняцких масс

Подготовительный этап весенней с.-х. кампании подходит к концу. В ряде районов ЗСФСР тракторные и конные-бычьи колонны уже вышли на поля. В ближайший отрезок времени полевые работы развернутся в большинстве районов Закавказья.

Время, оставшееся до сева, исчисляемое уже не месяцами и неделями, а днями, является несомненно самым решающим моментом во всей подготовке к с.-х. кампании. Это остающееся до весеннего сева время необходимо использовать с максимальным эффектом. Необходимо в оставшееся до сева дни закончить то, что еще не выполнено, исправить те ошибки, которые допущены, закрепить достижения, которые имеются.

Бедняцко - середняцкие массы ЗСФСР приступают к севу в текущем году с крупнейшими, небывалыми ранее, достижениями. Социально - техническая реконструкция сельского хозяйства сделала за последние несколько месяцев огромный шаг вперед. В деревню направляется к весеннему севу большое количество сел.-хоз. машин и орудий. Число тракторов на полях **удвоится** по сравнению с прошлым годом. Плугов, борон, культиваторов, хлоповых и зерновых сеялок, триеров завозится столько, сколько завозилось **за предыдущие три подготовки**. Под колхозы, совхозы и бедняцко - середняцкое сельское хозяйство ЗСФСР подводится, таким образом, значительно более мощная, чем раньше, техническая база.

Но закавказская деревня подходит к весеннему севу не только с этими достижениями. В результате широкого движения бедняцко - середняцких масс около **трети** крестьянских хозяйств Закавказья приступает к севу на базе не индивидуального, **а коллективного труда**. Эта огромнейшая победа достигнута на основе активности батрачества, бедноты и середняков, благодаря правильному проведению генеральной линии партии.

Упорная работа в социалистическом секторе, а также под'ем единоличного бедняцкого и середняцкого хозяйства должны обеспечить успешное проведение весеннего сева. Но нельзя сказать, что все местные, партийные и советские организации совершенно ясно представляют себе те конкретные задачи, которые перед ними в данный момент стоят. Нельзя сказать, что на местах все приведено в боевую готовность для успешного проведения сева, что внимание мобилизовано именно в эту сторону.

Всюду ли прекращена погоня за цифрами в коллективизации, отказались ли уже во всех районах ЗСФСР от администрирования в колхозном строительстве? К сожалению, нельзя этого сказать с полной уверенностью. Кое-где все еще наблюдается «головокружение от успехов», недооценка местных особенностей, декретирование сверху колхозов. Обязанностью местных партийных организаций является решительное устранение всех перегибов в колхозном строительстве, устранение всех фактов «забегания вперед».

Но наряду с этим необходимо крепко ударить и по «ликвидаторским» настроениям, которые кое-где начинают проявляться. Совершенно неправильно поняв директиву партии о полной добровольности в деле коллективизации и о борьбе с администрированием, в некоторых местах, где колхозы уже созданы по инициативе бедняцко - середняцких масс, пытаются ослабить работу по их закреплению. Достаточно привести в пример Гадрутский район (АОНК), где местные работники именно так поняли директивы партии. Только своевременное вмешательство обкома АКП (б) выправило ошибки гадрутских работников.

Партия ведет борьбу на два фронта — и против отстающих, «и против забегающих вперед» (Сталин). Нельзя эту борьбу на два фронта подменять только борьбой против «забегания». Так же, как нельзя ограничивать ее только борьбой против «отставания». Необходимо помнить, что вся подготовка к весенней с.-х. кампании проходит в обстановке обостренной классовой борьбы, что кулачество использует каждую ошибку той или иной организации, того или иного работника, для очередной своей вылазки против коллективизации. В этой сложной обстановке особенно нужна четкость при проведении линии партии, нужна ясность при намечении каждого мероприятия.

Решительно борясь с администрированием в колхозном строительстве, партийные организации должны **всемерно закреплять созданные колхозы**. При этом в основу необходимо положить опубликованный в печати примерный устав с.-х. артели, который должен быть раз'яснен каждому колхознику. Но там, где условия для создания артели еще не созрели, где эта форма еще неприемлема для бедноты и середняков, там коллективизация должна пока строиться на основе более низшей формы — товарищества по совместной обработке земли.

Серьезным недочетом в практике работы местных партийных и советских организаций является недооценка индивидуального сектора сельского хозяйства. Нужно помнить, что при огромном росте обобществленного сектора **две трети** всех крестьянских хозяйств остаются все еще неохваченными коллективизацией. Было бы поэтому **грубейшей ошибкой** ограничивать подготовку к весенней с.-х. кампании исключительно заботами о колхозах. На деле это может привести к срыву намеченных планов под'ема сельского хозяйства и задержит рост его товарной продукции. Такие задачи, как расширение посевных площадей и под'ем урожайности, не могут быть разрешены в ЗСФСР, если индивидуальным бедняцким и середняцким хозяйствам не будет уделено серьезное внимание. Эту задачу партийные, советские и кооперативные организации ни в коем случае не должны упускать из виду, принимая все возможные меры для под'ема индивидуальных бедняцких и середняцких хозяйств.

Каждый бедняк и середняк, не вошедший в колхоз, должен знать, что рабочее государство идет ему на помощь в деле под'ема его хозяйства путем контрактации, агропомощи и т. д. Каждый бедняк и середняк-единоличник должен знать о тех льготах по с.-х. налогу, которые предоставлены ему в случае расширения площади его посева, повышения урожайности, увеличения товарности.

Только при этом условии будет выполнен план весенней с.-х. кампании и поднята общая товарность всего сельского хозяйства. Вместе с тем, индивидуальные бедняцко - середняцкие хозяйства необходимо готовить к переходу на более высшую ступень—к вхождению в колхозы.

Борьба с кулачеством принимает сейчас особенно обостренные формы. Классовый враг применяет в борьбе все меры вплоть до использования уцелевших бандитских элементов деревни. Но нельзя это обострение классовой борьбы в данный момент об'яснять только ошибками, допущенными некоторыми местными организациями при проведении коллективизации. Совершенно неверным, по существу оппортунистическим, было бы утверждение, что исправление этих ошибок ослабит в ближайшее время классовую борьбу в деревне. Кулак бешенно сопротивляется и кое-где пытается переходить в контратаки, потому что батрацко - бедняцкие и середняцкие массы под руководством партии развивают против него **усиленное наступление**, вплоть до ликвидации его, как класса, в районах сплошной коллективизации. Это широкое социалистическое наступление и вызывает такое бешеное сопротивление кулачества. Необходимо поэтому решительно бороться с оппортунистическим представлением о «затухании» классовой борьбы по мере исправления допущенных на местах ошибок.

На борьбу с кулачеством нужно еще в большей степени, чем до сих пор, мобилизовать активность батрацко - бедняцких и середняцких масс. Эта активность должна быть возглавлена партийными организациями, чтобы полностью выполнить весь план с.-х. кампании поднять товарность сельского хозяйства, закрепить успехи коллективизации и нанести решительные удары классовому врагу.

Что показало повторное обследование шахтинской организации

МОСКВА, 9-III. **(По телефону от нашего корреспондента).** В январе и феврале этого года была произведена повторная проверка работы шахтинской партийной организации по выполнению решений ЦК ВКП (б).

«Правда» сегодня публикует постановление ЦК ВКП (б) и материалы о состоянии шахтинской организации.

Проверка показала, что, несмотря на сдвиги в работе, организация все еще не выполнила основных директив ЦК, не добилась коренного перелома в под'еме угольной промышленности.

Развитие угольного хозяйства значительно отстает от реальных возможностей. Основная причина невыполнения директив ЦК лежит в ошибках партруководства, не сумевшего возглавить огромную активность массы горняков и не сумевшего использовать все об'ективные возможности угольного района.

Постановление ЦК ВКП (б) о работе шахтинской парторганизации устанавливает, что организация не сумела возглавить огромной активности массы и направить ее на выполнение производственных заданий и не вела решительной борьбы с элементами расхлябанности на производстве.

Самокритика еще не стала постоянным методом работы и наблюдаются явные элементы зажима самокритики.

Бывшими руководящими органами не было обеспечено устойчивое руководящее ядро в организации (частая смена руководства рабочих организаций) и в результате организация не добилась до настоящего времени коренного перелома в под'еме угольной промышленности в округе (систематическое недовыполнение заданий по снижению себестоимости и по повышению производительности труда).

В постановлении ЦК даны указания о путях ликвидации прорыва в Шахтинском округе. Особое значение приобретают директивы ЦК о взятии более повышенного темпа в развитии промышленности и о мерах по обеспечению угольного хозяйства кадрами.

Крупнейшие ошибки, допущенные в этих решающих вопросах со стороны местных организаций, должны быть немедленно ликвидированы.

Всесоюзное совещание руководителей женских клубов

БАКУ, 9-III. **(Наш кор.).** Сегодня утром делегатки всесоюзного совещания руководителей женских клубов, разбившись на группы, посетили районы и ознакомились с достижениями бакинского пролетариата. Среди делегаток —никогда не выезжавшие за пределы своей республики узбечки, которых особенно поразил грандиозный размах нового строительства.

В 7 час. вечера состоялось второе заседание всесоюзного совещания руководителей женских клубов. С докладом о работе женских клубов, уголков и юрт выступила быв. заведующая восточным сектором ОРК ЦК ВКП (б) тов. Нухрат. В СССР сейчас насчитывается 542 женских клуба, уголка и юрт. Наряду с достижениями, они имеют существенные недостатки. Большинство их не перестроилось в соответствии с задачами, поставленными партией, и живет вчерашним днем. Клубы ограничиваются работой по ликвидации неграмотности и созданием кружков, тогда как, по меткому определению т. Клары Цеткин, женские клубы на мусульманском Востоке должны быть опорным пунктом революционных сил и школой революции. Надо перестроить клубную работу на новые рельсы.

ОПЕРАТИВНАЯ СВОДКА **С ФРОНТА** СОЦИАЛИСТИЧЕСКОГО СТРОИТЕЛЬСТВА

РОСТ ДОБЫЧИ НЕФТИ ИДЕТ ОЧЕНЬ МЕДЛЕННО

УСИЛИТЬ ПРОИЗВОДСТВЕННЫЙ НАТИСК В ОСТАВШИЕСЯ ДО КОНЦА ВТОРОГО КВАРТАЛА ПЯТИДНЕВКИ

Азнефть 7 марта

БАКУ, 8-III (НАШ КОР.). За 7 марта на промыслах Азнефти добыто 27.413 тонн—102,5 проц. МЕНЬШЕ, ЧЕМ ЗА 6-ое (103 ПРОЦ.).

По сравнению с шестым марта отстали Биби-Эйбат и Сабунчи.

Добыча растет только на втором

СУРАХАНЫ, 8-III. (Наш кор.). Сураханы за 7 марта дали 10.085 тонн, 91,9 проц.
Первый прииск снизил с 89,6 проц. до 89,1 проц.
Второй поднял добычу с 1.50 проц. до 151,5 проц.
Третий снизил добычу с 65,6 проц. до 52,5 проц.
Пятый—104,9 проц.
Шестой—82 проц.
Седьмой—47,2 проц.

Промфинплана еще нет

ПОТИ, 9-III. (Наш кор.). Ни отделение Совторгфлота, ни конторы марганца до сих пор не проработали промфинплана на общих собраниях. Отделение союза местран предложило этим организациям проработать промфинплан, но они ответили отказом, так как у них до сих пор нет промфинплана. Отсутствие промфинплана срывает работу ударной бригады отделения Совторгфлота. Ударники не могут выяснить процент снижения себестоимости.

Нажать на труддисциплину

ПОТИ, 9-III. **(Наш. кор.).** Потийский судоремонтный завод им. III. Элиава в первом квартале этого года снизил брак против предыдущего квартала на 5 проц. Качество продукции повышено на 6 проц. Себестоимость снижена на 9 проц. Но во втором квартале труддисциплина на заводе ослабла, и это отражается на выполнении производственной программы. Рабочим судоремонтного завода необходимо повести суровую борьбу за укрепление трудовой дисциплины.

Прогулы пошли на убыль

БАТУМ, 9-III. (По телеф. от наш. кор.). Прогулы по неуважительным причинам на предприятиях Аджарлеса пошли на убыль.

В I квартале текущего года было 130 прогулов, в январе 2 квартала они сократились до 26, а в феврале было только 4 прогула.

В связи с этим значительно повысилась производительность труда и увеличился дневной выработок рабочего. На пиломатериал в 1 квартале рабочие выработали 35 р. 76 к., в январе — 47 р. 82 к., в феврале — 48 р. 67 к.

Только 72,5 проц.

БАКУ, 10-III. (Закгаг). За первую пятидневку марта пробурено 3.593 метра, что составляет 72,5 проц.

Кутаисский водопровод

КУТАИС, 9-III. (Закгаг). — Из-за неблагоприятной погоды темп строительства водопровода значительно ослабел. Вместо 60 рабочих сейчас работают 40 человек.

По плану в этом году предстоит уложить 5 тонн труб и в конце этого же года провести по городу на 7 кил. воду, а остальные 26 кил. (2.000 тонн) в конце 1932 года.

План постройки водопровода нарушен тем, что вместо 500 тонн труб, по полученным из заводов сведениям, в этом году отпускают 100. Местные организации возбудили ходатайство перед центром об увеличении отпуска труб. Частично трубы стали поступать.

Чувствовавшаяся острая недостача в цементе, благодаря которой темп работы значительно ослабел, сейчас полностью изжита. Для текущей весны отпущено 4.300 бочек цемента. Стройматериал, не считая железной проволоки, весь заготовлен.

Сейчас же после установления погоды приступают к постройке 6 бетонных английских фильтров с 7 предфильтрами, сооружение которых обойдется до 200 тыс. рублей. Кроме того, начинается постройка 6 каменных, из общего количества 18, водонапорных будок.

Грузы лежат на складах

В адрес **отделения госбанка в Ленинакане** прибывает ежедневно неимоверное количество грузов. Госбанк не выкупает их, об'ясняя это тем, что грузоотправители не согласовывают своих отправок с соответствующими органами госбанка. Госбанк принимает лишь грузы Закгосторга. В связи с этим на ст. Ленинакан скопилось много груженых вагонов.

Прибывшие на ст. Алиты 6 марта грузы с пшеничной мукой на имя кооперации Ленрагорца из Баку не выкупаются получателем.

На складах ст. Арарат застряли 4 вагона хлопковых семян и 8 отправок с.-х. орудий, предназначенных для с.-х. кампании. Грузы прибыли на имя **давалинского хлопкового кооператива «Бирлик».**

Прибывшая 28 февраля в адрес Айкопа каменная соль, навалом в 18 тонн, со ст. Башбаши была переброшена сначала в Ленинакан, потом в Караклис, потом в Аллаверды и снова в Караклис.

Прибывший из Самтреди в адрес **местного кооперативного товарищества** один вагон черепицы не выкупается. Товарищество отказывается принимать черепицу. Груз прибыл 12 февраля и лежит на складах.

С 3 марта на ст. Кутаис из Поти прибыл вагон № 958475 с мясом, который не разгружается **Мясопродуктом.**

44 дня в пути

ЦИСТЕРНА С НЕФТЬЮ ПО НАКЛАДНОЙ БАКУ — КАЛАГЕРАН № 52515 ДЛЯ ДЗОРАГЭСА, НАЛИТАЯ В БАКУ 5 ЯНВАРЯ, ПРИБЫЛА В КАЛАГЕРАН 18 ФЕВРАЛЯ, ПРОБЫВ, ТАКИМ ОБРАЗОМ, В ПУТИ 44 ДНЯ.

ДРУГАЯ ЦИСТЕРНА, ОТПРАВЛЕННАЯ 1 ФЕВРАЛЯ, ПРИБЫЛА НА МЕСТО НАЗНАЧЕНИЯ 18 ФЕВРАЛЯ—ЧЕРЕЗ 17 ДНЕЙ. **НЕСВОЕВРЕМЕННАЯ ДОСТАВКА ВЫЗВАЛА ПЕРЕБОИ В РАБОТЕ ДЗОРАГЭСА.**

Ну и дисциплина!

ГЯНДЖА, 9-III. **(Наш. кор.).** Паровозники депо Гянджа своей развинченной труддисциплиной способствуют углублению прорыва в работе транспорта. Неявки бригад по вызову доходят до 15 проц. За ночь с 3 на 4 марта по наряду не явилось 17 человек. Дезертирам трудового фронта нет дела до того, что они своей расхлябанностью срывают экспортный план нефти.

Общественным организациям депо Гянджи необходимо укрепить трудовую дисциплину.

6 МАРТА НАДОЛГО НЕ ЗАБУДЕТ БУРЖУАЗИЯ

ПРОДОЛЖАЮТ ПОСТУПАТЬ СВЕДЕНИЯ О ДЕМОНСТРАЦИЯХ ИЗ ВСЕХ СТРАН ПОЛИЦЕЙСКИЕ ЗАПРЕТЫ В АМЕРИКЕ

ЧТО ПРОИСХОДИЛО В ЧЕХО-СЛОВАКИИ.

ПРАГА, 8-III. (Закгаг). — Поступают все новые сведения о демонстрации 6 марта. Рабочие завода «Шкода» в Пильзене устроили большую демонстрацию, которая закончилась рядом арестов. Среди арестованных коммунистический депутат Дворжак, арестованный несмотря на свою депутатскую неприкосновенность. Против Дворжака немедленно было возбуждено судебное преследование. Арестован коммунистический сенатор Стронский.

В **Босковицах**, близ Брно, демонстрировало 3.000 рабочих. В моравском шумперке между демонстрантами и полицией произошли столкновения. Много демонстрантов арестовано.

В **Братиславе** (главный город Словакии) состоялись три митинга, разогнанные полицией. Арестовано несколько рабочих, в том числе депутат Штейнер. Демонстрации состоялись также и в других городах Словакии.

Опубликовано официальное сообщение о кровавых столкновениях в **Габлонце** (центр стекольной промышленности). Столкновение было вызвано попыткой безработных пробраться через жандармский кордон в город. Официальное сообщение утверждает, будто первый выстрел дали безработные, которые, кроме того, бросали в жандармов камнями. В результате столкновения много демонстрантов ранено, 24 человека арестовано. Пострадало также 22 жандарма, в том числе командир отряда. О размерах столкновений в Габлонцком районе можно судить по тому, что **социал-демократическая газета «Право Лиду» сравнивает их с событиями в Берлине.**

По полицейским сведениям, во всей Чехо-Словакии 6 марта арестовано 166 демонстрантов.

ДЕМОНСТРАЦИИ В БЕРЛИНЕ ПРОДОЛЖАЮТСЯ.

БЕРЛИН, 8-III. (Закгаг). — 7 марта в трех кварталах Берлина, **несмотря на полицейский запрет, опять состоялись демонстрации.**

Демонстранты, среди которых выделялись значительные группы рабочей молодежи, энергично протестовали против действий полиции 6 марта. Произошли серьезные столкновения. Двое полицейских тяжело ранены.

«НАГРАДЫ ЗА УСПЕШНУЮ БОРЬБУ С РАЗЛАГАЮЩЕЙ РАБОТОЙ КОММУНИСТОВ».

БЕРЛИН, 9-III. (Закгаг). — Опубликован приказ германского военного министра Гренера, который обещает «награды солдатам за успешную борьбу с разлагающей работой коммунистов в армии».

МНОГОЛЮДНЫЕ ВЫСТУПЛЕНИЯ ВО ФРАНЦИИ.

ПАРИЖ, 8-III. (Закгаг). — По последним сведениям, многочисленные выступления 6 марта состоялись в промышленных районах севера, в частности в текстильных центрах, а также в угольном бассейне.

КРОВАВЫЕ СТОЛКНОВЕНИЯ В РУМЫНИИ.

ВЕНА, 8-III. (Закгаг). — По дополнительным сведениям, 6 марта в Бухаресте 800 рабочих-безработных направились в центр города с красными флагами и пением «Интернационала». Отряды полиции и жандармерии напали на демонстрантов, избивая их резиновыми дубинками и ружейными прикладами. Рабочая самооборона ответила решительным сопротивлением. С обеих сторон имеются раненые. Несколько демонстрантов арестовано.

ДЕМОНСТРАЦИИ ВПРЕДЬ ЗАПРЕЩЕНЫ.

НЬЮ-ЙОРК, 8-III. (Закгаг). — Нью-йоркская полиция запретила впредь организацию демонстраций под открытым небом.

6 МАРТА — В ГОЛЛАНДИИ.

БЕРЛИН, 8-III. (Закгаг). — В Голландии 6 марта состоялись демонстрации в Амстердаме, Роттердаме и Гааге.

НА АНТИСОВЕТСКОМ ФРОНТЕ

ДЕМОНСТРАЦИЯ ПРОТИВ СССР В РЕЙХСТАГЕ

БЕРЛИН, 8-III. (Закгаг). — Демократическая фракция рейхстага внесла следующий запрос правительству: «Исполком Коминтерна, находящийся в самой тесной связи с советским правительством, решил совместно с Тельманом всеми средствами поддерживать коммунистическое движение. Какие меры намерено принять правительство, чтобы на основании раппальского договора воспрепятствовать вмешательству советских учреждений в политическую жизнь Германии и намерено ли оно не признавать и впредь различия между советским правительством и Коминтерном в силу тесной связи между ними?»

ТРЕВОЖНЫЕ ГОЛОСА

ВАРШАВА, 8-III. (Закгаг). — Размах антисоветской кампании в Польше встревожил круги, считающие авантюристические устремления определенных польских слоев опасными для польского государства.

Лидер крестьянской партии **Дембский**, выступая в комиссии сейма по иностранным делам, заявил: «Необходимо обратить внимание на вред, причиняемый возбуждением общественного мнения против СССР на фоне папского выступления. Во-вре это создает впечатление подготовки крестового похода, который может быть прелюдией к вооруженным выступлениям, что абсолютно недопустимо».

Одновременно **«Газета Варшавска»** прямо выражает опасение, как бы «международный капитал не захотел таскать каштаны из огня руками Польши».

«Курьер Поранны», вынужденный с сокрушением признать, что надежды на массовое бегство кулаков из СССР не оправдались, сообщает, что проектируемое устройство концентрационных лагерей для беженцев оказалось совершенно излишним.

ГОНЕНИЯ НА ПРАВОСЛАВНУЮ ЦЕРКОВЬ В ПОЛЬШЕ

ВАРШАВА, 8-III. (Закгаг).—Польские милитаристы, возглавляющие религиозную кампанию против СССР, ни на минуту не прекращают гонения на православную церковь в Польше. В самый разгар антисоветской кампании делегация украинских деятелей вынуждена была явиться к польским властям с протестом против закрытия 51 православной церкви в так называемой Восточной Украине, помимо закрытых ранее.

Кроме того, выясняется, что католическое духовенство, которое призывает громы и молнии на «большевистских безбожников», ведет теперь 750 судебных дел с целью отобрать у православных прихожан 750 православных церквей в Западной Украине и Белоруссии.

Как раз сегодня вносится украинским клубом в сейме протест против опечатания православной церкви в Остроге и разрушения церкви в Александрове-Куявском.

В свете этих фактов физиономия «польских ревнителей свободы религии» вырисовывается совершенно ясно. По откровенному признанию правительственного **«Дня Польска»** религиозный поход против СССР может превратиться «в лязг сабель и гром пушек».

ВАРШАВА, 8-III. (Закгаг). — Местная белогвардейская газета **«За свободу»** сообщает, что варшавское староство и магистрат города Александрова приступили к разборке местного православного храма.

ОТВЕТ ГОСПОДИНА СЛУГЕ

ЛОНДОН, 8-III. (Закгаг). — Агентство Рейтер сообщает из Нью-Дели: «В кратком письменном ответе, врученном **Ганди** через личного секретаря, вице-король Индии заявляет: «Я с сожалением узнал, что вы предполагаете прибегнуть к действиям, которые несомненно повлекут за собою нарушение закона и поставят под угрозу общественный порядок»

АРЕСТ ПАТЕЛЯ

ЛОНДОН, 8-III. (Закгаг). — По сообщению агентства Рейтер из Бомбея, **Патель**, национал-реформист, один из виднейших сторонников Ганди и руководителей кампании гражданского неповиновения, арестован за нарушение приказа о запрещении публичных выступлений. Патель приговорен к трем месяцам тюрьмы и штрафу в 500 рупий (около 450 руб.).

ИРЛАНДСКИЕ ВОЙСКА ДЛЯ ПОДАВЛЕНИЯ ВОЛНЕНИЙ

ЛОНДОН, 8-III. (Закгаг). — Ирландское правительство, по предложению английского правительства, предоставило ирландские войска в распоряжение английских властей **для подавления волнений в Индии.**

КРИЗИС ИНДИЙСКОЙ ПРОМЫШЛЕННОСТИ

ЛОНДОН, 8-III. (Закгаг). — На годичном собрании индийской торговой палаты в Калькутте председатель палаты Файзулла Ганджи отметил, что острый кризис индийской промышленности создает чрезвычайно серьезное политическое положение. Ганджи заявил, что если не будут приняты какие-нибудь мероприятия для урегулирования экономического положения, то **рост безработицы и обнищание населения приведут к катастрофическим последствиям.**

КЛАССОВАЯ БОРЬБА ЗА РУБЕЖОМ

РАБОЧИЕ ПОБЕДИЛИ.

ПАРИЖ, 8-III. (Закгаг). — В Морэзе после 50-дневной забастовки оптических предприятий большинство предпринимателей **полностью удовлетворило требования бастующих.**

НАПАДЕНИЕ НА БАСТУЮЩИХ ТЕКСТИЛЬЩИКОВ.

НЬЮ-ЙОРК, 8-III. (Закгаг).—В Филадельфии хулиганы, нанятые предпринимателями в качестве штейкбрехеров, напали на бастующих текстильщиков. Один бастующий убит, **трое тяжело ранены.** Забастовка **длится уже несколько недель.** Много бастующих арестовано.

СТАТЬЯ ТОВ. СТАЛИНА В «РОТЕ ФАНЕ»

БЕРЛИН, 8-III. (Закгаг). — **«Роте Фане»** полностью публикует статью Сталина «Головокружение от успехов».

«Роте Фане» указывает, что эта статья имеет руководящее значение для всего Коминтерна, в том числе и для германской компартии. **Борьба против «левых» ошибок — одна из самых непосредственных задач партии.** Одновременно необходимо продолжать неослабную борьбу против главной правой опасности.

КЛАССОВАЯ ЮСТИЦИЯ

БЕРЛИН, 8-III. (Закгаг). — Закончился процесс берлинского отделения союза красных фронтовиков. Главные обвиняемые Ольбрих и Попке приговорены к трехмесячному тюремному заключению.

БЕРЛИН, 8-III. (Закгаг). — Лейпцигский суд приговорил ответственного редактора «Инпрекор» Краузе к заключению в крепость на 1 год за «подготовку государственной измены».

РИМ, 8-III. (Закгаг). — Специальный трибунал закончил разбор дела словенцев, итальянских граждан, обвиняемых в принадлежности одновременно к компартии и словенской националистической организации, хранении оружия, нелегальном переходе юго-славской границы, организации покушений на фашистов и поджоге сельско - хозяйственных складов. Один приговорен к 20-ти годам тюрьмы, один—к 19-ти годам, двое—к десяти годам каждый, остальные шестеро—на разные сроки.

«ПАРТИЯ ОБ'ЕДИНЕННОЙ ИМПЕРИИ» РАСПАЛАСЬ

ЛОНДОН, 8-III. (Закгаг). — Возникшая недавно новая консервативная «партия об'единенной империи» распалась. Уже об'явлено возвращение жертвователям их взносов в фонд партии.

Распад партии вызван разногласиями между учредителями, лордами Биверброком и Ротермиром.

«БЕСПРИСТРАСТНЫЙ» АРБИТР

ЛОНДОН, 8-III. (Закгаг). — Лорд Миллон, которому правительство поручило расследовать конфликт по вопросу о зарплате в текстильной промышленности, предложил снизить зарплату всем рабочим на 9½ проц. **Миллон пошел даже дальше предпринимателей, которые требовали снижения на 8½ проц.** Компартия усиливает кампанию с целью мобилизовать рабочих для борьбы против снижения зарплаты.

ПОЗИЦИЯ ЧАН КАЙ-ШИ

ПЕЙПИН, 8-III. (Закгаг). — По мнению, иностранных кругов, позиция Чан Кай-ши за последние дни укрепилась. Теперь он, повидимому, попытается изолировать Ен Си-шана в Шансийской провинции с помощью колеблющихся генералов.

АМАНУЛЛА У КЕМАЛЬ-ПАШИ

СТАМБУЛ, 8-III. (Закгаг). — Бывший падишах Афганистана Аманулла выехал в Рим.

* * *

Еще 19 февраля лондонское радио передало, что Аманулла выехал из Италии в Стамбул будто бы с намерением вернуться в Афганистан. 23 февраля турецкие сообщения говорили о приезде Аманулла в Ангору и свидании между ним и Кемаль-пашей. 27-го Аманулла вернулся в Стамбул.

Цель посещения бывшим падишахом Афганистана турецкой столицы **неизвестна.** В Ангоре Аманулла заявил, что при известных условиях он, «в случае надобности», готов вернуться в Афганистан «как простой афганец».

ПРОИСКИ КРЮГЕРА В ТУРЦИИ

СТАМБУЛ, 8-III. (Закгаг). — Шведский спичечный синдикат предложил турецкому правительству заем в 50 мил. долларов из 7 проц. **в обмен на предоставление синдикату спичечной монополии на 15 лет.**

ПОД УГРОЗОЙ ПОЛНОГО ОБНИЩАНИЯ

ПАРИЖ, 8-III. (Закгаг). — Грандиозное наводнение, охватившее 14 департаментов Юго-Запада Франции, нанесло жестокий удар местному трудящемуся населению, поставив его под угрозу полного обнищания. Целые города и села превращены в сплошные развалины.

Газеты предполагают, что погибло не менее 700 человек.

«Юманите» считает, что правительство преуменьшает размеры бедствия, чтобы уклониться от ответственности за непринятие предупредительных и спасательных мер.

НА ПОЛЯХ КАХЕТИИ РАЗВЕРНУЛИСЬ РАБОТЫ

ПЕРЕДОВЫЕ КОЛХОЗЫ КУТАИССКОГО ОКРУГА ВЫЗЫВАЮТ НА СОРЕВНОВАНИЕ--КТО ЛУЧШЕ ПРОВЕДЕТ ВСПАШКУ?

НИ ОДИН ДЕНЬ В ПОДГОТОВКЕ К СЕВУ НЕ ДОЛЖЕН БЫТЬ ПРОПУЩЕН

С УДВОЕННОЙ ЭНЕРГИЕЙ

ГУРДЖААНИ, 9-III. (Закгаг). — Благодаря теплой погоде, сев ВОЗОБНОВИЛСЯ С УДВОЕННОЙ ЭНЕРГИЕЙ.

Началась подготовка земли под хлопок. ОКОНЧАТЕЛЬНО ВЫЯСНИЛОСЬ, ЧТО АЛАЗАНСКИЙ КАНАЛ К СРОКУ БУДЕТ ГОТОВ, ПОЧЕМУ ХЛОПКОВЫЙ ПЛАН (2.000 ГА) ПРЕДЛОЖЕНО ВЫПОЛНИТЬ ПОЛНОСТЬЮ.

В разгаре посадка огородных семян; ЗАКЛАДЫВАЮТСЯ КОЛЛЕКТИВАМИ ТЕПЛИЦЫ ДЛЯ ВЫГОНКИ РАССАДЫ. Подготавливается почва под баштаны. Лишь ПО БЕРЕГАМ РЕКИ Алазани предполагается засеять до 2.000 га под арбузы и дыни.

ТЕЛАВ, 9-III. (Закгаг). — В ТЕЛАВСКОМ РАЙОНЕ С 6 МАРТА ПОСЛЕ 10-ДНЕВНОГО ПЕРЕРЫВА (ИЗ-ЗА ХОЛОДОВ) ВЕСЕННИЙ СЕВ ВОЗОБНОВИЛСЯ.

Отремонтировано 5.186 орудий

КУТАИС, 9-III. (Закгаг). — Рабочими бригадами отремонтировано в округе 5.186 сельхозорудий; **осталось еще отремонтировать 1.362.**

На 5.000 руб. машин валяется в порту

ПРИШИБ, 5-III. (Закгаг). — В порту Ильича валяются прибывшие для весеннего сева партии сельхозмашин на сумму 5.000 руб., которые Астрахан-Бакинский райполеводсоюз за отсутствием денег выкупить не может.

Посев кенафа под угрозой

В Закнаркомфине получено телеграфное сообщение о срыве посевов кенафа в Азербайджане, вследствие большой нехватки семян. По плану площадь под кенаф отведена в 10.500 га, однако, посевным материалом обеспечено лишь 7.000 га. Недостающее количество семян—60 тонн 70-проц. всхожести должно быть на местах не позднее 20 марта.

Недостаток горючего может задержать пахоту

ГЯНДЖА, 9-III. **(По телефону от наш. кор.).** Начались пахотные работы в низменной части округа. Землеустроение проведено в 181 колхозе, с площадью в 80.000 га.

На полях работает 150 тракторов. Положение с завозом горючего и смазочного материала катастрофическое—в смысле доставки его из Баку. Распоряжения о заблаговременном завозе горючего и смазочного материала не выполняются. Вследствие этого может быть сорван план вспашки. До сего времени, несмотря на требования окрземотдела, **из Баку не доставлены 2 цистерны горючего материала, а запаса осталось всего на 3 дня. Нужны срочные меры.**

Из-за недостатка частей —только 20 тракторов на вспашке

ВАГАРШАПАТ, 9-III. (Закгаг). — Для обеспечения тракторов во время весеннего сева горючим материалом приобретено 4 резервуара с общей вместимостью в 100 тонн, из коих один установлен на желдорстанции Эчмиадзин, а три в Вагаршапате. За последние два дня заготовлено 30 т

Советское Закавказье

БАКУ. Стройка клуба горняков в Баиловском районе.

УКРЕПИМ СЕЛЬСОВЕТЫ--ОРГАНЫ ДИКТАТУРЫ ПРОЛЕТАРИАТА

СТЕПАНАКЕРТ, 9-III. (Наш. кор.). Кампания самопроверки сельсоветов и перевыборов советов проходит вяло. Широкие массы крестьянства не принимают в кампании активного участия. Это является **результатом слабого за последнее время руководства работой сельсоветов. Ни один сельсовет до сих пор не имеет последнего постановления президиума АзЦИК от 3-го февраля сего года «О новых задачах советов в связи с массовым колхозным движением». При таком положении многие правления колхозов стремятся обезличить сельсоветы и выполнять их функции:** так, например, пред. правления колхоза сел. Мачкалашен отказался подчиниться законному распоряжению сельсовета, говоря, что **«сельсовет нам не нужен — мы сами теперь справимся».** Правление колхоза сел. Гергер начало слагать с крестьян с.-х. налог. Подобные случаи в АОНК не единичны. Достаточной работы по разъяснению советам их задач в колхозном движении не ведется.

В АХАЛКАЛАКСКОМ УЕЗДЕ

АХАЛКАЛАКИ, 9-III. **(Наш. кор).** В Ахалкалакском уезде развернулась отчетно - проверочная кампания сельсоветов. На место отзываемых из сельсоветов работников, проявивших бездеятельность или являвшихся подголосками кулаков, выдвигаются товарищи из бедняцко - середняцкого актива. В процессе проверки работы совета селения Кочио выявлено, что сельсовет оказался в стороне от колхозного движения, искривлял политику советской власти по отношению к середнякам, зачислял последних в категорию кулаков. **Кочинский сельсовет решено переизбрать.**

ВОВЛЕЧЬ РАБОЧИХ В РАБОТУ РАЙСОВЕТОВ

При фабрично - заводском райсовете организовано 5 секций: просвещения, кооперативная, здравоохранения, коммунальная и РКИ. В работу этих секций вовлечено 300 членов совета и 108 рабочих с производства.

Секции райсовета еще недостаточно привлекли к своей практической работе кадры рабочих, работниц и трудовой интеллигенции. Члены секции и прикрепленные слабо посещают заседания своих секций и до сего времени еще не втянуты в деловую работу.

Секции, разбившись в своей работе на комиссии, обследовали много предприятий и учреждений фабрично - заводского района, но эти обследования дают мало положительных результатов.

В постановке лечебной помощи до сего времени имеется масса недочетов: грубое обращение сотрудников с больными, несвоевременная помощь на дому и т. д. Этими вопросами **секция здравоохранения** не занимается.

Секция просвещения не проявляет никакой инициативы к ликвидации неграмотности среди рабочих и домохозяек. Секция не ставит у себя также вопроса о том, что школы несвоевременно снабжаются учебниками.

Кооперативная секция работает также слабо. Злободневные вопросы секция на обсуждение не ставит. Члены секции не выполняют порученных им заданий.

Работа **коммунальной секции** считается одним из слабых мест всей секционной работы райсовета.

Хорошо работает лишь **секция РКИ.** Со дня организации секция разобрала 140 дел. Все ее постановления на 90 проц. проведены в жизнь.

В массовой работе совета много ненормальностей. Депутаты и прикрепленные не отчитываются перед избирателями, не везде практикуются дежурства депутатов на предприятиях и т. д.

Члены совета должны уметь не только рассказывать рабочим о своей работе, но и слушать, схватывать наиболее волнующие массы вопросы и доводить их до сведения секции или всего райсовета.

П. Дементьев.
Сашин.

РЕОРГАНИЗАЦИЯ МОРСКОГО ТРАНСПОРТА НА ЧЕРНОМ МОРЕ

БАТУМ, 9-III. **(Наш кор.).** Закончившийся в Одессе с'езд морагентов окончательно разрешил вопрос о реорганизации морского транспорта на Черном море. **Черноморский бассейн разделен на четыре района: Одесский, Феодосийский, Новороссийский и Батумский, при чем в этих районах главными портами будут: Одесса, Феодосия, Новороссийск и Батум.** Аппараты совторгфлота и управлений портов в этих портах об'единяются, чем достигается значительная экономия на содержание штата. Во главе каждого из этих главных портов будет стоять начальник порта. Во второстепенных портах и рейдах должности начальников портов упраздняются и вместо них назначаются морагенты, подчиненные начальникам главных портов. Батумский порт будет расширен и дооборудован. **На гидротехнические сооружения в Батумском порту отпущено 600.000 руб.** Будут приобретены два автокрана, 14 электротележек и к ним 60 прицепок, необходимое количество автомобилей и т. д. Это оборудование обходится в 300.000 руб.

В июле выйдет из постройки новый теплоход «Аджаристан» (типа «Грузия»), а немного позже — «Абхазия». Оба они будут обслуживать Черноморский бассейн.

СТРОИМ

ОВОЩНАЯ ФАБРИКА И ПЛОДОСУШИЛЬНЯ

КУТАИС, 9-III. **(Наш кор.).** Отделом местной промышленности в этом году строится в Кутаисе **овощная консервная фабрика стоимостью в 500 тыс. рубл.** Постройка фабрики закончится в 1931 году. **В селении Орпири Кутаисского района строится плодосушильня пропускной способностью 5 тысяч пудов сушеных фруктов за сезон. Плодосушильня обойдется в 180 тысяч рублей.** Постройка сушильни закончится в сентябре этого года.

ЭТЕРНИТОВЫЙ ЗАВОД В БАКУ.

БАКУ, 9-III. (Закатаг). — Постройка бакинского этернитового (материал для кровельных перекрытий) завода будет начата в этом году. **Завод будет выстроен в районе Кишлинского цементного завода. В качестве сырья заводом будет использован уральский и баталпашинский асбест.** Помимо того, **завод использует для производства асбест АО Нагорного Карабаха,** обследование залежей которого закончилось и открывает широкие возможности для его эксплоатации.

Общие собрания рабочих и служащих
СОСТОЯТСЯ
Сегодня, 10 марта, в 3 часа дня, на суконной фабрике
ОБЩЕЕ СОБРАНИЕ РАБОЧИХ ФАБРИКИ
В 3 часа дня, на 1-й гос. таб-фабрике им. Розы Люксембург
ОБЩЕЕ СОБРАНИЕ РАБОТНИЦ И РАБОЧИХ ФАБРИКИ
В 7 час. веч., в клубе ДТООГПУ
ОБЩЕЕ СОБРАНИЕ СОТРУДНИКОВ ДТООГПУ
Порядок дня: доклад редакции «Зари Востока»

ПОД УГРОЗОЙ ОХЧИ-ЧАЯ

Укрепить правый берег Охчи-Чая, иначе весенний паводок снесет строящийся мост.

КАФАН, 9-III. **(Наш. кор).** Ведутся усиленные работы по постройке капитального моста через реку Охчи-Чай. Мост свяжет медеплавильные заводы и рудники с городком Кафан. На постройку моста отпущено 13 тыс. рублей. Однако, все затраты на постройку моста будут напрасны, **если теперь же не будут приняты меры к укреплению правого берега Охчи-Чая со стороны города.** Весенний паводок Охчи-Чая, как это бывало не раз, может снести все сооружения и прервать сообщение с городом.

ДЕСЯТЬ ЛЕТ РАБОТЫ

4.800 домохозяек-тюрчанок вовлечены в культработу.

БАКУ, 9-III. (Закатаг). — В связи с исполняющимся десятилетием советской власти в АССР крупнейший на советском Востоке клуб тюрчанок имени т. Али-Байрамова подводит итоги своей деятельности за десять лет. За десять лет клуб вовлек в культпросветительную работу 4.800 домохозяек-тюрчанок, 2.000 тюрчанок определены на работу, 2.800 тюрчанок прошли кружки, организованные в клубе работников, 680 членов клуба-тюрчанок сняли чадру. Ликвидировавшие неграмотность члены клуба сейчас участвуют в культпоходе, ликвидируя неграмотность других. Драмкружки клуба им. т. Али-Байрамова выпустили на тюркскую сцену новых работников.

ЗАГОТОВИТЕЛИ ССОРЯТСЯ, ЧАСТНИК НАЖИВАЕТ ДЕНЬГИ

БЕЗ ПЛАНА И КОНТРОЛЯ

СУХУМ, 9-III. **(Наш. кор.).** До января Абхазия снабжалась мясом с Северного Кавказа по нарядам наркомторга СССР, с января заготовки мяса начались в самой Абхазии. Основным заготовителем скота является Абгосторг. Одновременно заготовкой скота занимаются с.-х. кредитные товарищества и «Союзмясо». **Единого плана и единой системы мясозаготовок не существует.** Каждая из упомянутых организаций ведет заготовки на свой страх и риск, ни с кем не согласуя свой работы. **Заготовители конкурируют между собою и поднимают цены на скот.** Разнобоем в ценах пользуется частник.

Деятельность агентов «Союзмясо» не поставлена под контроль. От крестьян поступают жалобы, что агенты обсчитывают их при расплате за заготовленный скот. Следующий случай характеризует составовку, в которой протекают мясозаготовки. В с. Репо-Шешелети, Гальского уезда, агент «Союзмяса» забраковал свинью крестьянина, заявив, что она больна. Затем к тому же крестьянину явился другой агент, купивший свинью значительно дешевле.

Сейчас приняты меры к усилению заготовок скота. Абгосторг решил снабжать крестьян, сдающих скот, товарами первой необходимости на 20 проц. стоимости сдаваемого ими скота. По линии с.-х. кооперации, мероприятие это уже осуществляется.

ВЫДВИЖЕНИЕ РАБОЧИХ

КУТАИС, 9-III. **(Наш кор.).** На строительстве Рионгэс на должности заместителей начальников районных работ на втором и третьем участке выдвинуты рабочие. Комендантом Рионгэса и его заместителем также назначены рабочие.

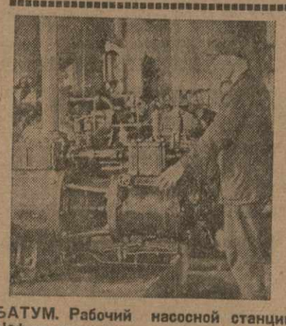

БАТУМ. Рабочий насосной станции Нефтесиндиката регулирует прохождение нефти.

ССЫПКА СЕМЯН ЗАКОНЧЕНА

АЛЛАВЕРДЫ, 9-III. **(Наш кор.).** Для обеспечения посевной площади района было необходимо собрать 6.350 п. пшеницы, 31.640 пуд. ячменя и прочих семян—4.974. Фактически же собрано пшеницы—9.023 пуд., ячменя—31.957 пуд. и 5.128 пуд. проч. посевного материала. Таким образом, план засылки семфондов по Аллавердскому району выполнен с превышением.

Усиленным темпом производится очистка семян. К первым числам марта очищено уже свыше 50 проц. всего посевного материала.

СИЛЬНЕЕ ОГОНЬ НА ДВА ФРОНТА!

С НЕОСЛАБНОЙ ЭНЕРГИЕЙ И БОЛЬШЕВИСТСКОЙ НЕПРИМИРИМОСТЬЮ РАЗОБЛАЧАЙТЕ ОППОРТУНИСТОВ

МОБИЛИЗУЙТЕ МАССЫ НА БОРЬБУ С ПРАВЫМ УКЛОНОМ, ЛЕВЫМИ ЗАГИБАМИ И ПРИМИРЕНЧЕСТВОМ В ТЕОРИИ И НА ПРАКТИКЕ

Партийное строительство

Нещадно бить по оппортунизму

Развертывание социалистического строительства, ускорение темпов индустриализации страны и социалистического переустройства сельского хозяйства, поворот партии от политики ограничения эксплоататорских тенденций кулачества к политике ликвидации кулачества, как класса, на базе сплошной коллективизации требует от партийных организаций особенно четкого проведения ленинской линии. Сейчас в еще большей степени, чем раньше, надо бить по всяким искривлениям классовой линии, по правому уклону, как главной опасности, по левым загибам и примиренчеству.

Классовый враг в борьбе против мероприятий партии и советской власти пытается использовать все средства. Всякие искривления линии партии в работе местных организаций кулачеством используются сейчас куда более активно, чем раньше, ибо сопротивление кулачества, чувствующего свою неминуемую гибель, возрастало.

Недостаточное внимание отдельных партийных организаций к колхозному строительству помогает кулачеству разваливать колхозы изнутри.

Администрирование и попытки искусственно ускорить темпы коллективизации через голову бедняцко - середняцких масс дают возможность кулачеству дискредитировать самую идею коллективизации. «Кому нужны эти искривления, это чиновничье декретирование колхозного движения?... Никому, кроме наших врагов! К чему они могут привести, эти искривления? К усилению наших врагов и развенчанию идеи колхозного движения» (Сталин).

Борьбу на два фронта—против правого оппортунизма и против левых загибов—сейчас надо усилить в каждой ячейке, в каждой парторганизации. Правый уклон продолжает оставаться главной опасностью на данном этапе.

В условиях Закавказья, где в ряде районов нет еще достаточной политической изоляции кулачества, где влияние классового врага на отсталые слои крестьянства имеет место, при наличии пережитков феодально - помещичьих отношений, а также религиозных предрассудков, опасность подпадания деревенских коммунистов под влияние классового врага особенно значительна.

В Ганджинском округе мы имеем характерные примеры (Таузский, Казахский и др. районы) срастания многих деревенских коммунистов с кулачеством, превращения их об'ективно в подкулачников. Трудности социалистического строительства вызывают панику среди некоторых коммунистов, они поддаются влиянию мелкобуржуазной стихии и вместо организации батрацко - бедняцких масс против кулачества отступают перед кулаком.

Одним из наиболее ярких проявлений правого уклона является недооценка работы среди бедноты и батрачества. Однако, ряд парторганизаций (Сальянский округ, Нагорный Карабах и др.), неуклонно твердя о необходимости решительной борьбы с правым уклоном, на деле ничего для организации бедноты и батрачества не сделали.

Сейчас, когда на основе инициативы и самодеятельности бедняцко - середняцких масс ширится колхозное движение, пассивность в работе среди бедноты и батрачества, слабая организованность бедноты — опоры рабочего класса в деревне—помогают кулаку перетягивать порой на свою сторону часть середняков.

Таким же ярким проявлением правого уклона на практике является невнимание к колхозному строительству к укреплению колхозов и работе в них. Неверие в колхозное строительство было всегда отличительным признаком правого уклона. Еще в 1926 г. на совещании колхозов тов. Бухарин говорил: «Коллективные хозяйства — это не главная магистраль, это не столбовая дорога, не главный путь, по которому крестьянство придет к социализму».

Сейчас и для слепого уже ясно, что именно по пути коллективизации сельского хозяйства придет наша деревня к социализму.

Однако, в ряде мест до сих пор наблюдается недооценка значения работы в колхозах и работы по колхозному строительству. До сих пор многие деревенские коммунисты, даже из числа «ретивых обобществителей», о которых писал тов. Сталин, сами в колхозы не идут. Чрезвычайно характерно, что процент коллективизации хозяйств коммунистов в некоторых округах Азербайджана ниже процента коллективизации бедняцких и батрацких хозяйств. В Самгредском районе беспартийные крестьяне-бедняки и середняки более активно участвуют в колхозном строительстве, чем коммунисты.

До сих пор многие деревенские партячейки почти не уделяют внимания закреплению существующих колхозов, организации в них действительно коллективного производства. В Алибайрамлинском, Белисуварском и Карадонличском районах (Сальянского округа) ячейки совершенно не руководили колхозным движением, которое стихийно развивалось. Проявления правого уклона имеются и в отдельных звеньях городских парторганизаций.

Все это достаточно подчеркивает необходимость **решительного усиления борьбы с правым уклоном на практике и систематической работы по разоблачению его кулацкой, мелкобуржуазной сущности.**

За последнее время усилилось проявление «левых» полутроцкистских настроений и практики. В целом ряде районов ЗСФСР мы имеем ярко выраженные факты «левых загибов», администрирования в колхозном движении, попыток строить колхозы через голову бедняцко-середняцких масс. Имели также место случаи голого раскулачивания вне районов сплошной коллективизации.

Немало попыток сразу обобществить все, вместо создания с.-х. артелей, где обобществлены основные средства производства, коллективизировать и жилые постройки, и домашнюю птицу, и мелкий скот крестьянина. В Шорапанском районе решили коллективизировать даже каждую виноградную лозу.

Все эти попытки забежать вперед, игнорировать середняка, искусственно форсировать темпы социалистического переустройства сельского хозяйства, без организации бедняцко - середняцких масс, особенно вредны в условиях Закавказья. **Эти «левые загибы» льют воду на ту же кулацкую мельницу.**

Каждая партийная организация, каждая партячейка, каждый коммунист должны вести и усилить борьбу на два фронта. Четкая классовая линия особенно важна в условиях решающих боев с капиталистическими элементами города и деревни.

Нещадно борясь против правого уклона и примиренчества, партия должна крепко бить и по «левым загибам». Огонь по оппортунизму всех видов и мастей, по всяким искривлениям классовой линии должен быть усилен.

Больше классовой бдительности

Чистка партии выявила в целом ряде ячеек Фабрично - Заводского района (Баку) наличие ярко выраженных правых настроений среди отдельных коммунистов.

На кислотном заводе член партии Семенычев на собрании по чистке заявил:

— Считаю себя некоммунистом. Не согласен с политикой партии в деревне. Видим, как обдирают и душат налогами крестьян. Всюду расхищения, растраты. Нет справедливости. Нужно дать крестьянину свободно развиваться.

С проверкомом он не считал нужным даже разговаривать.

Эта кулацкая проповедь не была встречена в штыки партийной ячейкой. Проверком в своем отчете пишет: «Со стороны комиссии были приняты самые осторожные меры по отношению к Семенычеву, подходили со всех кондов вежливо и хладнокровно, так как при вызове Семенычев вел себя не по-человечески».

Это говорит само за себя. **Проверком не разоблачил на собрании этого подкулачника и «вежливо» пытался вернуть его в партию.**

Пример этот характерен. Он говорит о том, что чистка ячеек в районе в связи с тем, что некоторые проверкомы были слабы, **недостаточно глубоко вскрыла оппортунизм в практике отдельных ячеек и недостаточно разоблачала кулацкие настроения среди некоторых коммунистов.**

В доках «Закфедерации» в механическом цехе среди группы рабочих разоблачены кулацкие взгляды. Эти рабочие открыто говорили в цехе: «С колхозами сядете в галошу, голодать нас заставите, без кулака нельзя поднять сельское хозяйство».

Коммунисты, вместо отпора этим настроениям, сами поддакивали им и плелись в хвосте у подкулачников. На ячейке по отчету бюро тов. Кирсанов говорит: «Наши затруднения некоторыми беспартийными на заводе толкуются с кулацким злорадством, а члены партии пассивны».

На чистке ячейки доков было отмечено, что **в партию пролезли сыновья кулаков и частников.** Об этом же указано и в выводах проверкома. **Кулацкие и антипартийные взгляды проводят, главным образом, чуждые элементы, пролезшие в ряды партии и рабочего класса.** По 30 производственным ячейкам района из 178 исключенных из партии 31 — классово-чуждые лица, в том числе 5 бывших жандармов.

По 12 ячейкам вычищены 12 бывших городовых и полицейских. Это свидетельствует о засоренности не только советских и деревенских ячеек, но и производственных.

В ячейке группкома строителей проверком отметил, что некоторые члены партии связывались с подрядчиками, передавали им все решения бюро и пленума ячейки.

Связь с частными подрядчиками обнаружена и в печном цехе мехрем. отдела 2-й группы. Здесь брали взятки, пьянствовали с подрядчиками, покровительствовали им и т. д., а водоуправление незаконно переплачивало частным подрядчикам на производимых ими работах.

В транспортном отделе (Белый город) хозяйственник - коммунист оказался бывшим жандармом и принимал на работу разоружившихся лавочников и бывших людей.

Сейчас, в связи с ликвидацией кулачества, как класса, на базе сплошной коллективизации в районе, появились приехавшие из деревень кулаки.

Необходимо самым решительным образом пресекать попытки кулаков пролезть на заводы. Нужно беспощадно разоблачать подкулачников в рабочей среде. Больше классовой бдительности!

Заводской.

Гладят кулака по головке

Правый уклон в практике работы Таузского района, Ганджинского округа, имеет широкое распространение.

При проведении кампании сел.-хоз. налога классовая линия извращалась. **Почти 90 проц. кулаков освобождено от налога.** В сел. Чатак 257 хозяйств, из них только 9 платят с.-х. налог, остальные освобождены от него. Ни один кулак налога не платит. В сел. Али-Байрамли — 174 хозяйства, из коих 166 освобождены от с.-х. налога. В сел. Шамлик — 449 хозяйств, из коих ни одно не подпало под индивидуальное обложение.

В колхозном строительстве имеет место ряд искривлений классовой линии. Кулаки, муллы и другие чуждые элементы пролезли в колхозы и не дают возможности развернуть их работу. Виновны в этом руководящие казахские организации — уком и уисполком.

Уездный исполком вопросами колхозного строительства не занимался.

После перехода Таузского района в Ганджинский округ со стороны ганджинского окружкома партии и исполкома был принят ряд мер для оздоровления организации, но пока результатов нет. Искривления классовой линии продолжаются.

Фарух Ширин.

Слова и дела

Давно рабочие Ленинского района (Баку) указывали на непорядки в налоговом управлении 9-го участка. Многие говорили, что инспектор Нуриев потряс партийное лицо и целиком подпал под влияние спекулянтов и частников. **Но к голосу рабочих никто не прислушивался, хотя об этом говорили на всех перекрестках, на общих собраниях и даже на конференциях.** Только недавно рабочие добились тщательной проверки работы этого учреждения.

Около 2 месяцев рабочая бригада в составе 8 чел. рылась в папках налогового управления и нашла именно то, на что указывали рабочие.

В каких-нибудь 40—50 шагах от райсовета и райкома партии, под самым носом у этих учреждений, частник плел сети, которыми опутывал коммуниста Нуриева и его товарищей.

Бригада, прежде всего, столкнулась с хаосом в учреждении. Все дела по налоговому управлению были в самом беспорядочном виде. Ряд дел о неплательщиках утерян. Так, исчезло 26 дел против рыбников за 1928-1929 г. Вместе с этими делами каким-то образом исчезли и списки торговых оборотов рыбников.

По входящему журналу есть десятки бумаг и поручений, которые не выполнены еще с 1928 г. За помощником фининспектора Аветисовым 57 дел, за Акоповым — 21 переписка. Акопов брал взятки деньгами и продуктами. 18 дел за 1928 год числятся и за бывшим помощником Джафаровым.

Управление слабо следило за плательщиками налога. Списки № 1 составлялись как попало и часто на-глазок. Финагенты не находили даже нужным проверить, что получали от частников, а верили тому, что говорили сами частники. Отсюда случаи недообложения.

Много случаев, когда частника совсем не обкладывали. Али Вели, Мамед Велиев, С. Кишлов, Пархоменко, Ибрагим Боло, Мелик Гасан, Палатов И., Дадаш Бохш, Начметдин Шариф. и ряд др. лавочников не платили налога.

Положив немало трудов, бригада сумела выяснить сумму, которую теряло государство. **Хан Мамед Магерам недообложен на 2.914 руб., Али Бекда Кули — на 2.300 руб., Гаджи Мамед Мешади — на 2.100 руб., Гуль Гусейн Искандер — на 5,492 руб., Ассадула Алиев — на 8.900 руб., Магерамов — на 12,900 руб. и т. д.** Только на шести частниках рабочее государство потеряло 34.606 руб.

Характерно, что наиболее крупное недообложение (как это установила бригада) производилось лично самим Нуриевым: он производил рассчеты он же и решал их судьбу.

Что из того, что сидящие в налоговом управлении 9-го участка коммунисты распинались за решения партии против правоуклонистов? На деле они были конкретными носителями правого уклона. Характерно, что бак. финотдел никогда не думал проверять их. **Непонятно еще, почему Нуриев по службе получил повышение.**

Этому безобразию надо положить конец. По конкретным носителям правого уклона надо бить крепко и решительно.

Два рабкора.

Группа рабочих табачной фабрики «Пролетарий», подавших заявление о приеме в партию.

В ЗАККРАЙКОМЕ ВКП (Б)

О затоваривании сельскохозяйственными орудиями

Заккрайком ВКП (б) предложил ПК республик начать энергичную борьбу против случаев, когда на местах приемные пункты с.-х. орудий не принимают мер к продвижению прибывающих с.-х. грузов до крестьянских хозяйств.

ЗКК ВКП (б) признал считать недопустимо преступным и безответственным такое отношение с.-х. кооперации к делу именно в данный момент, когда особенно необходимо быстрое продвижение с.-х. орудий до крестьянских хозяйств для использования их в текущую сел.-хоз. кампанию.

Предложено принять самые решительные меры к ликвидации указанных явлений, с преданием суду виновных.

ЧИСТКА НИЗОВОГО СОВЕТСКОГО И КООПЕРАТИВНОГО АППАРАТА ЗСФСР

В связи с необходимостью перестройки низового советского и кооперативного аппарата, состав которого в ряде мест и звеньев не обеспечивает своевременного и правильного проведения нынешних важнейших хозяйственно - политических задач, Заккрайком ВКП (б) признал необходимым приступить по всей ЗСФСР к проверке и чистке низового советского и кооперативного аппарата, от социально-чуждых и враждебных элементов, сознательно извращающих пролетарскую линию партии в деревне, в первую очередь в пограйонах.

Заккрайком ВКП (б) предложил ПК республик оказать органам КК—РКИ необходимое содействие, организовав широкую раз'яснительную кампанию о значении проверки низового советского и кооп. аппарата, с привлечением к этой работе батрацко - бедняцких (группы бедноты) и середняцких слоев деревни, в особенности колхозников. При этом предложено особое внимание уделить мобилизации вполне выдержанных работников для руководства проверкой и чисткой аппарата из числа центральных работников и подбору, для участия в комиссиях по чистке окружных и районных работников—с освобождением их от другой работы.

Фракций ЗСПС, отделам агит. и культпроп. ЗКК ВКП (б), ЗКК ВЛКСМ предложено наметить мероприятия по массовому привлечению к проверке советской общественности (печать, рабселькоры, шефские организации, ячейки ЛКСМ «легкая кавалерия», союзы сельхозлес, рабочих и т. д.).

О КАДРАХ ПО ХЛОПКУ

ПОСТАНОВЛЕНИЕ ЗАККРАЙКОМА ВКП (б)

Заслушав доклад комиссии об итогах проверки кадров руководящих работников хлопковой кооперации и Заккхлопкома, ЗКК ВКП (б) отмечает, что, несмотря на ряд директив, партийные организации и фракции кооперативных центров уделяли недостаточное внимание делу подбора работников, а также подготовке и выдвижению в кооперацию новых кадров из батраков и бедняков, в результате чего в составе руководителей кооперативных и органов хлопкома имеется наличие классово - чуждых, разложившихся и бездеятельных элементов.

ЗКК ВКП (б), в целях изжития этих дефектов и приспособления аппаратов уполглавхлопкома и кооперации к выполнению директив ЦК ВКП (б) и ЗКК, предлагает:

1. а) Партийным организациям и фракциям правлений хлопковой кооперации приступить немедленно к подготовке предстоящих перевыборов кооперативных органов на основе массовой проверки кадров и очищения выборных органов от классово - чуждых и бюрократических элементов; б) фракциям кооперативных органов взять более твердую линию и в кратчайший срок добиться максимальных результатов в деле выдвижения на руководящую работу в низовой кооперации рабочих и батрацко - бедняцкого актива деревни, а также женщин и членов ЛКСМ, добиваясь, вместе с тем, закрепления в кооперативных органах на длительный период работников более проверенных и имеющих соответствующую квалификацию.

2. Предложить фракциям республиканских центров хлопковой кооперации совместно с уполномоченным Главхлопкома и фракции Закссельсоюза в осуществление директив ЦК ВКП (б) по окончании весенней посевной кампании организовать краткосрочные курсы для переподготовки руководящего состава хлопковых товариществ, немедленно организовать 3-4-месячные курсы по подготовке активистов - хлопкоробов из колхозников и батраков, в хлопковых районах при агропунктах организовать курсы для подготовки крестьян агроуполномоченных на 1.000 чел. (Азербайджан — 700, Армения — 200 и Грузия — 100). Помимо этого, упол. ГХК по окончании сбора хлопка организовать курсы по подготовке руководящего адмсостава заводоуправлений.

3. Принять меры к усилению квалифицированными работниками руководящего состава заводоуправлений, снабженческого аппарата Памбукбирлиги и счетно - технического аппарата всех хлопковых органов.

4. Предложить ЦК республик и Закссовхозхлопку при конструировании аппаратов вновь организуемых совхозов учесть необходимость максимального орабочения руководящих кадров, обеспечив партийное руководство на хуторах совхозов.

5. Оргоотделу ЦК АКП (б) и упол. Главхлопкома совместно с АПС забронировать не менее 10 мест для выдвижения в месячный срок рабочих в аппараты Памбукбирлиги и упол. Главхлопкома, особенно обратить внимание на выдвижение тюрок в аппарат упол. Главхлопкома.

6. Упол. Главхлопкома упорядочить работу по вопросу контрактации студентов в ВУЗ, сосредоточив у себя всю работу по регулированию контрактации студентов ВУЗ ЗСФСР, как в смысле подбора кандидатов, так и расширения вопроса в целом.

7. С целью устранения текучести руководящего состава хлопковой кооперации и заводоуправлений предложить окружкомам выработать порядок, при котором переводы и смещения последних производить только по согласованию с соответствующим ведомственным центром.

8. Организовать при аппарате упол. ГХК отдел по подготовке и распределению кадров.

9. В целях предотвращения засорения аппарата, как центрального, так и на местах, не соответствующим своему назначению техперсоналом, упол. ГХК изжить бесконтрольное приглашение работников.

10. Предложить Ганджинскому, Сальянскому, Агдамскому окружкомам обратить особое внимание на постановку работы техникумов в деле подготовки новых кадров, перестроить их работу применительно к новым условиям и задачам.

Дзорагэс. Общий вид.

Ремесло господ кюре

Не помнится, как именно олицетворялось лицемерие на старинных церковных фресках, изображающих человеческие пороки. Но думается, что бритый, старчески дряблый, хитроглазый лик папы Пия XI вполне подошел бы для этой цели.

Какой, в самом деле, выразительный образец иезуитского лукавства это—отныне историческое—послание папы кардиналу Помпильи о «крестовом походе молитв» по случаю «ужасных и святотатственных злодеяний против бога и души», которые, якобы, творятся в нашей «несчастной стране»!

Подумать только! Превращать в костелы «православные храмы» в Польше и скорбно радеть о «духовной иерархии, к несчастью, отделенной от католического единства». Преследовать самым нещадным образом последователей «славянского обряда» и заботиться о «сохранении традиционных сосудов и икон, являвшихся сокровищами веры русских». Благословлять еврейские погромы в Польше и Румынии и оплакивать «другие жертвы верности божественному культу», гонимые, видите ли, в нечестивой «стране большевиков». Какое тонкое хитросплетение лжи и наглости!

Но, пожалуй, самое бесподобное в этой «божественной комедии», вылившейся из под папского пера, те строки, которые касаются «служителей нашей святой римско - католической церкви, преданных и верных до героизма, до мучичества».

Увы, христианских мучеников в наши времена не найти, что называется, днем с фонарем.

«...Вот уже тридцать лет, как я священнослужу в Ахалкалакском уезде, но таких попов, как нынешние, я никогда не видел. Они занимаются омерзительными и скандальными делами»...

Это — отзыв о «преподобных братьях» армяно - католического патера Котанджяна.

«...Ксендзы сводят с церковной кафедры личные счеты, благодаря чему миряне перестают посещать церковь»,—огорченно заявляет «отец» Котанджян, добавляя в оправдание своей откровенности, что «мертвец не боится чернозема».

Бояться «чернозема», действительно, нечего. «Служители святой апостольской церкви» напоминают евангельских апостолов так же, как папская перина—облака.

— ...Спрашивается, куда ты дел доходы, принадлежащие церкви?! — спрашивает грозно в послании долгополый «ревизор» деревенского ксендза.

— ...У нас в семье, — жалуется верующий католик Яков Секелян на притесняющего его местного декана, — нет ни красивых женщин, ни красивых молодых людей, чтобы он (декан!) денно и нощно не вел с ними непристойный образ жизни...

Где уж тут искать «героев»! Растратчик, развратник, обжора может легко стать подсудимым, но никак не мучеником за веру. Смеем уверить святейшего отца, что преподобный отец, вроде ксендза Мартиросяна, имеющего сотню свиней, не пошел бы на распятие и не вожелал бы сгореть живым факелом, даже если бы в стране советов и появился вдруг этакий «Нерон» с партбилетом в кармане кожаной куртки.

Но если среди почтенных католических патеров Закавказья не находилось до сих пор страдальцев за «святой престол», то зато из них получились хорошие шпионы и отличные вредители.

Ящик трехлинейных патронов, обнаруженный в батумском костеле, — выразительнейший символ той «богоугодной» работы, которую вели и ведут в советских пределах «сердечно любимые дети» Ватикана.

Слова папского послания о «единой овчарне единого спасителя» — не просто превосходный пример апостольского духовного красноречия.

Начиная с 1919 года, в Закавказье велась упорная подготовка к «унии церквей»: в единую ватиканскую «овчарню», усиленно и ласково загонялись братья во христе армяно-грегорианского и грузино - православного исповедания.

«Овцы» правда, оказались достаточно упрямыми и в загон не пошли. Но упрямство это было, видимо, не слишком стойким. **В 1929 году часть грузинского православного духовенства, во главе с епископом Алексеем, недовольная избранием на пост католикоса Христофора, предложила тогдашнему «апостольскому администратору» заключить унию с Ватиканом на условиях предоставления местной иерархии ежемесячной субсидии в... 60 рублей.** Всего-на-всего. Скромно, не правда ли? Переговоры велись всерьез, долго, в них принимал деятельное участие генеральный агент Ватикана ученнейший аббат Батманишвили, наставник небезызвестного фальшивомонетчика Салатиерашвили, и в Рим уже был послан официальный рапорт. Сорвалось все из-за митры, которой требовала одна из группировок новой паствы и в которой строгие римские пастыри наотрез отказали.

О широте, продуманности и упорстве работы по окатоличению инославного населения Закавказья говорит ясно недавнее заявление одного из рьяных «апостолов» Рима:

— Наш план рассчитан не на пять лет, как ваш, а на сто.

Во имя чего же так стараются римские апостолы Закавказья? Неужели только «для большей славы бога», как выражались некогда отцы - иезуиты?

Однако, бог тут, как говорится, «с боку-припеку». Гораздо большим влиянием пользовались другие—вполне земные—силы, с дипломатическими паспортами в карманах отлично сшитых костюмов и с валютой в толстых бумажниках.

Об этом обстоятельстве совершенно определенно свидетельствует ряд документированных признаний.

— ...Я не замечал, — сознался смущенно бывший грузино-католический «апостольский администратор», — чтобы иностранные представители были заинтересованы в религиозном прогрессе католицизма в Грузии или Армении. Скорее всего их покровительство папским легатам было вызвано стремлением усилить и использовать при посредстве церкви и связанных с нею учреждений (школ, приютов) свое влияние на кавказские дела...

Пояснять это откровенное заявление незачем. Все ясно, как папская митра в солнечный день. Но совершенно необходимо немедленно же дополнить сказанное достопочтенным патером еще одним любопытным откровением.

— Бывшее меньшевистское правительство, — кается один из «вождей» закавказских грузино - католиков, — ставит своей целью использовать религию и церковь для достижения своих политических задач. Основным смыслом окатоличения является стремление создать возможно большую пропасть между Грузией и советской Россией...

И еще несколько строк исторической выразительности:

«...В Риме мы имеем особого представителя Иваницкого (Р. Ингило). Вы должны сообщать нам сведения, касающиеся церкви. В Европе это имеет большое значение».

Последняя выдержка взята из директивного письма небезызвестного Ноя Рамишвили. Как видите, картина получается довольно отчетливая.

Вот к чему сводилось божественное «ремесло господ кюре» в Закавказье. Вот на кого работали в поте лице римские апостолы. Вот почему католическое распятие оказывалось в костелах в непосредственной, трогательной близости с патронными ящиками. Вот для каких богобоязненных целей открывались интернаты с иностранными языками для сирот.

Господа кюре отлично знали свое ремесло, и если не случалось того, ради чего они трудились, то произошло это, разумеется, не по их вине.

Больше. Господа кюре и по сей день не оставляют окончательно своего ремесла. По силе возможности они стараются истово служить своему подлинному «господу» — международной бирже. Каждый день дает все новые и совершенно неопровержимые доказательства этой подрывной работы апостолов в сутанах. Какие проповеди, какие беседы!!

— ...Мы должны всячески помешать работе по кооперированию села, — шипит на тайной вечере в доме одного из верных прихожан армяно - католический патер Ероян.

— ...Падение режима вопрос времени, —раз'ясняет отец Тер-Антонян, — продуктовый, денежный и товарный кризисы — верные признаки естественного распада власти...

— ...Коллективизация — пустая затея, — изрекает сам епископ Багратян. —Она нужна только партийным. Католики в коллективы входить не должны.

По поводу коллективизации преподобный отец Багратян измыслил даже целую притчу. Христос, видите-ли, попытался в свое время создать коммуну, но во время дележки урожая и продуктов кто-то из древне христианских «колхозников» присвоил себе только одно яйцо. Это — представьте—так разгневало Иисуса, что он навеки проклял коммуну!

— Пятилетка — средство отучить народ от религии постепенно,—поучает наставительно отец Багратян.

— Не бойтесь властей: за нами вся заграница, — проповедует отец Ероян: —Папа требует прислать ему списки верующих и безбожников. Горе тем, кто попадет в последние списки.

Нет ничего удивительного в том, что после такой обработки сельчане фанатичной деревни Учмана, например, разрывали колхозные списки, а некоторые «влиятельные миряне» селения Эштия ободряли односельца тем, что «после победы Рима мы имеем великого

НАСТУПИЛ ПЕРИОД НЕПОСРЕДСТВЕННОЙ ОРГАНИЗАЦИИ СЕЛ.-ХОЗ. РАБОТ

В КАХЕТИИ, В КУТАИССКОМ ОокругЕ, В ГЯНДЖИНСКОМ, ЗРИВАНСКОМ И В ДРУГИХ РАЙОНАХ УЖЕ РАЗВЕРТЫВАЕТСЯ ПАХОТА

В КРАТЧАЙШИЙ СРОК ЗАКОНЧИТЬ ВСЮ ПОДГОТОВКУ К ВЕСЕННЕЙ СЕЛ.-ХОЗ. КАМПАНИИ

О ЗАДАЧАХ НИЗОВЫХ ОРГАНОВ ВЛАСТИ В ДЕЛЕ КОЛЛЕКТИВИЗАЦИИ

ПОСТАНОВЛЕНИЕ ЗАКАВКАЗСКОГО ЦЕНТРАЛЬНОГО ИСПОЛНИТЕЛЬНОГО КОМИТЕТА И СОВЕТА НАРОДНЫХ КОМИССАРОВ ЗСФСР

Колхозное строительство в ЗСФСР охватило за сравнительно короткий срок широкие батрацкие и бедняцко-середняцкие массы. Это свидетельствует о том, что все более широкие массы начинают понимать преимущества более совершенных социалистических форм ведения сельского хозяйства.

Этот перелом в настроениях широких масс батраков, бедняков и середняков налагает на центральные и местные органы власти обязанность **со всей силой поддержать идущую снизу инициативу** батрацких, бедняцких и середняцких крестьянских масс в деле организации, развития и укрепления коллективных форм хозяйства. Все органы власти обязаны распространить опыт ранее организованных коллективных хозяйств, **предупредить и обезвредить все попытки кулаков и классово - враждебных элементов мешать колхозному движению.** Советы обязаны оказать всемерную помощь делу укрепления колхозов.

Важнейшей задачей органов власти является — раз'яснять беднякам и середнякам, идущим к новым формам хозяйства, всю выгодность организации коллективного хозяйства и не допускать подмены добровольных решений крестьянских масс вступать в коллективы мерами административного давления.

Следует отметить, что не все низовые органы власти и не всегда справляются успешно с задачами, возложенными на них в связи с ростом массового колхозного движения. Некоторые плетутся в хвосте, явно отстают и неспособны организовать инициативу и движение масс. В других случаях низовые органы власти предпочитают подменивать длительную работу по организации инициативы, раз'яснению и руководству движением более упрощенной системой административного вмешательства и декретирования сверху.

Всякая попытка подмены **добровольного** начала предписаниями власти есть не только отрицание смысла и природы коллективизации, но и грубейшее искажение политики советской власти как в отношении колхозного движения, так и в отношении единоличных бедняцких и середняцких хозяйств.

Советская власть всемерно помогает основным массам крестьянства в социалистическом переустройстве сельского хозяйства. Одновременно советская власть оказывает **помощь и тем бедняцким и середняцким хозяйствам, которые еще не решили войти в коллективы.** В отношении таких **единоличных** бедняцких и середняцких хозяйств, расширяющих посевную площадь, повышающих урожайность и товарность продукции, новый публикуемый закон о едином сельско - хозяйственном налоге содержит ряд льгот и преимуществ.

Вместе с тем, в целях усиления товарности сельского хозяйства, советская власть будет применять систему контрактации и кредитования, наряду с колхозами, и в отношении указанных единоличных хозяйств.

Органы власти на местах должны раз'яснить крестьянству, ведущему еще единоличное хозяйство, реальные преимущества коллективных форм, попутно раз'ясняя те льготы, которые советские законы установили для коллективных хозяйств. На живых примерах, на реальных фактах бедняки и середняки, еще не вошедшие в колхозы, должны **убедиться** во всех преимуществах, какие эти формы, повышая производительность труда и товарность продукции, дают им и всем трудящимся советской страны.

Советы должны руководить колхозным движением и помочь бедняцким и середняцким массам определить, какая форма организации хозяйства — сельско - хозяйственная артель, совместная обработка земли, поселковое товарищество или иная форма об'единения — является в данных условиях наиболее целесообразной и жизненной.

Крестьянские массы, стремящиеся к коллективизации, должны именно в органах власти найти руководство, чтобы определить наиболее пригодные в данных условиях формы использования своего труда и средства производства. Перескакивание с низших форм в высшие—от совместной обработки земли к сельско-хозяйственной артели, от артели к коммуне,—когда для этих переходов нет еще необходимых условий, является непростительной ошибкой. Такой же грубой ошибкой является и огульное стремление к созданию коммун там, где для этого нет необходимых предпосылок и где пока наиболее целесообразной формой об'единения является артель или даже СОЗ'ы и поселковые товарищества.

Попытки обобществить не только рабочий скот, но и **молочный и мелкий скот, домашнюю птицу, огороды, сады и другие приусадебные земли, а также жилые постройки** членов колхозов — искажают колхозную политику советской власти.

В целях энергичной поддержки организованных колхозов, устранения помех к их развитию, а также в целях решительного прекращения в дальнейшем искажений колхозной политики советской власти, Зак. ЦИК и СНК ЗСФСР постановляют:

Предложить правительствам республик, входящих в состав ЗСФСР:

1. Обязать низовые органы власти принять энергичные меры к укреплению уже организованных коллективных хозяйств, обратив особенное внимание на работу по закреплению достигнутых успехов в районах сплошной коллективизации, **решительно пресекая всякие попытки кулацких и антисоветских элементов сорвать развертывающееся колхозное движение.**

2. Указать низовым органам власти, что при необходимости всемерной поддержки ими инициативы сельского актива в деле коллективизации на органы власти возлагается обязанность вести широкую раз'яснительную и организационную работу для создания наиболее благоприятных условий к добровольному переходу батрацких и бедняцко-середняцких мас к коллективным формам хозяйства.

3. Указать низовым органам власти, чтоб они оказывали всяческую помощь бедняцким и середняцким массам в организации общественного хозяйства в виде сельхозартели, товарищества по совместной обработке земли или других более простых производственных об'единений—в соответствии с подготовленностью, условиями хозяйства и быта местного населения.

4. Обязать низовые органы власти при обобществлении средств производства в колхозах не допускать обобществления молочного скота, мелкого скота, домашней птицы, приусадебных земель, огородов, садов и жилых построек членов колхоза.

5. Вменить в обязанность НК РКИ и прокурорам республик — лиц, нарушающих требования, вытекающие из настоящего постановления, немедленно снимать с занимаемых ими должностей с последующим преданием их суду.

6. В недельный срок издать инструкцию в развитие сего постановления.

Председатель Закавказского центрального исполнительного комитета М. ЦХАКАЯ.

Председатель Совета народных комиссаров ЗСФСР Ш. ЭЛИАВА.

Секретарь Закавказского центрального исполнительного комитета С. ЯКУБОВ.

7 марта 1930 г.
Тифлис—дворец.

О МЕРОПРИЯТИЯХ ПО ОБЕСПЕЧЕНИЮ ХЛОПКОВОГО ПОСЕВНОГО ПЛАНА В ВЕСЕННЮЮ КАМПАНИЮ 1930 ГОДА

ПОСТАНОВЛЕНИЕ № 226 ЗАКАВКАЗСКОГО ЦЕНТРАЛЬНОГО ИСПОЛНИТЕЛЬНОГО КОМИТЕТА СОВЕТА НАРОДНЫХ КОМИССАРОВ ЗСФСР.

В целях полного обеспечения выполнения хлопкового посевного плана в весеннюю кампанию 1930 года, Совет народных комиссаров ЗСФСР постановляет:

1. Предложить всем организациям, заключающим контрактационные договоры с хлопкоробами, принять к руководству, что таковые подлежат обязательному заключению с колхозами, с простейшими об'единениями, сельскими обществами, а также с единоличными бедняцкими и середняцкими хозяйствами, не вошедшими еще в об'единения.

Примечание. Контрактационные договоры могут быть заключаемы также с зажиточными крестьянскими хозяйствами, лишенными льгот по единому сел.-хоз. налогу; предоставленных середняцким хозяйствам, но при этом соблюдается установленная дифференцированная норма при заключении контрактационных договоров и авансировании.

2. Установить, что единоличные хозяйства, уплачивающие сельско-хозяйственный налог в индивидуальном порядке, обязаны производить посевы хлопка на всей годной под хлопок площади, обеспеченной летней поливной водой, при чем размер площади определяется сельскими сходами бедняков и середняков, и утверждается сельсоветами.

3. При этом сельсовет определяет не только размер площади, обязательной для засева, но и срок засева, при чем хозяйства, нарушающие срок и размер засева, лишаются права пользования землей и земля, находящаяся в их пользовании, передается в обобществленный сектор (ближайшим колхозам, кооперативным об'единениям, совхозам).

4. Поручить Закотделению Главхлопкома предложить хлопковым тов-вам выдавать указанным в п. 2 хозяйствам посевные семена по принятым для данного района нормам за наличный расчет или в кредит до реализации урожая.

5. Означенные хозяйства обязаны сдавать хлопковым товариществам весь урожай хлопка-сырца со всей засеянной ими площади по ценам, устанавливаемым правительством для сезона 1930 года.

Примечание: Соответствующая регистрация земель и наблюдение за выполнением обязательств этими хозяйствами возлагается на сельсоветы.

6. Предложить Народному комиссариату финансов ЗСФСР облагать посевы хлопка по нормам доходности полеводства, пониженным вдвое, освобождая площади под посевами хлопка в новых районах от налога в течение пяти лет.

Примечание 1: Площади под посевами люцерны, входящей в хлопковый севооборот, подлежат освобождению от налога в первый год со времени засева.

Примечание 2: Прирост площади под хлопком против 1929-30 г. подлежит освобождению от налога, хотя бы общая посевная площадь не увеличилась.

7. Предложить НКЗему, Закотделению Главхлопкома ЗСФСР и хлопковой кооперации проводить агрокомплексные мероприятия гнездовым методом в колхозах, с обязательным одновременным охватом единоличных бедняцких и середняцких хозяйств, входящих в район гнезда.

8. Разрешить производить колхозам наем рабочей силы на периоды, указанные в п. 6 настоящего постановления, как на период полки и мотыжения, так и на период сбора хлопка-сырца, на срок не свыше 25 рабочих дней на 1 га хлопка для каждого периода.

9. В целях достижения наибольшей производительности работы признать необходимым проводить тракторную пахоту сплошными массами, обслуживая в первую очередь колхозы и бедняцкие хозяйства.

10. Поручить СНК республик, входящих в состав ЗСФСР, предложить Водхозам указанных республик обязать всех начальников водных округов принять непосредственное активное участие в проведении посевной кампании, поставить в известность через свой низовой аппарат и сельсоветы хлопкоробов о гарантированном предоставлении воды на обусловленную хлопковую площадь и учесть необходимость использования всей летней поливной воды, предоставляемой для поливных культур, исключительно под хлопок.

Председатель Совета народных комиссаров ЗСФСР Ш. ЭЛИАВА.

Зам. управляющего делами Совета народных комиссаров ЗСФСР А. БОМБИН.

7 марта 1930 г.
Тифлис—дворец.

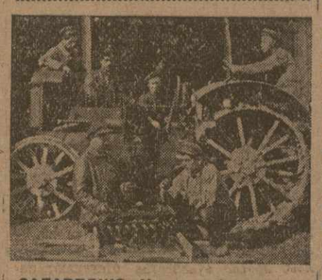

САГАРЕДЖО. Ударная бригада за ремонтом трактора.

ПО ВОПРОСАМ КОНТРАКТАЦИИ ПРОДУКТОВ ЖИВОТНОВОДСТВА, ЖИВОТНОГО СЫРЬЯ И ЧАЛТЫКА

ПОСТАНОВЛЕНИЕ № 224 СОВЕТА НАРОДНЫХ КОМИССАРОВ ЗСФСР

В виду слабой подготовленности на местах к новым формам контрактации и необходимости вовлечения в нее целых обществ и всех индивидуальных хозяйств, при наличии товарной продукции оставшихся незаконтрактованными, Совет народных комиссаров ЗСФСР постановляет:

Считать необходимым, в целях полного охвата товарной продукции сельского хозяйства, главным образом животноводства (скот, кожа, шерсть, молочные продукты и продукты птицеводства), внести в положение и формы контрактации следующие дополнения:

1. Контрактацией должны быть охвачены наряду с колхозами и все единоличные бедняцкие и середняцкие хозяйства, не вошедшие в коллективы, простейшие об'единения (товарищества совместной обработки земли и поселковые товарищества). Указанные хозяйства контрактуются как целым селом, так и отдельными группами.

2. Вне районов сплошной коллективизации проводится по продуктам животноводства (продуктивно-мясной скот, кожсырье, шерсть, молочные продукты, продукты птицеводства) безавансовая контрактация кулацких хозяйств.

3. Контрактационные договоры на чалтык заключаются с колхозами, простейшими об'единениями, сельскими обществами, а также с единоличными бедняцкими и середняцкими хозяйствами, не вошедшими еще в об'единения.

Примечание. Контрактационные договоры могут заключаться также с зажиточными крестьянскими хозяйствами, лишенными середняцких льгот по единому сел-хозналогу, при соблюдении установленных дифференцированных норм и авансирования.

4. Кулацкие хозяйства, уплачивающие сельско-хозяйственный налог в индивидуальном порядке, обязаны производить посевы чалтыка на всей площади, годной под посев. Размер площади определяется сельскими сходами и утверждается сельсоветом. Сельсовет не только определяет размер площади, обязательной для засева, но и срок самого засева. Если указанные хозяйства нарушают сроки и размер засева,—они лишаются права пользования землей, которая передается ближайшим колхозам, простейшим об'единениям, бедняцко - середняцким хозяйствам или совхозам.

5. При контрактации коллективных и единоличных бедняцких хозяйств и их простейших об'единений в целях увеличения продовольственных и сырьевых ресурсов и обеспечения планового снабжения промышленного населения установить минимальные нормы продуктов, подлежащих обязательной сдаче перечисленными выше хозяйствами.

6. Кредитование коллективных хозяйств, простейших об'единений и индивидуальных середняцких и бедняцких хозяйств, а также снабжение их продовольствием и промышленными товарами и средствами производства осуществлять в зависимости от установленных норм сдачи продукции и срока выполнения обязательств, при чем к хозяйствам, выполнившим обязательство раньше срока или сдавшим товары сверх установленной нормы, применять метод поощрения, в виде отпуска им дополнительных норм товаров.

При невыполнении же срока сдачи и нормы соответственно понижается норма снабжения промтоварами.

7. При проведении контрактации по скоту и по животному сырью должны быть выработаны специальные типы контрактационных договоров с кулацкими хозяйствами, предусматривающие осуществление нижеследующих мероприятий:

а) дача твердых производственных заданий и сроков с обязательством полного засева всей имеющейся у кулацкого хозяйства посевной площади;

б) обязательство полной сдачи всей товарной продукции;

в) обязательство проведения агромиинимума и зоомиинимума и подчинения указаниям агротехнического персонала контрактующей организации.

Примечание. Невыполнение указанных обязательств влечет за собой отобрание земельной площади кулаков и передачу ее колхозу или прочим бедняцко-середняцким об'единениям.

8. Контрактуемые кулацкие хозяйства включаются в план снабжения промышленными и продовольственными товарами по потребительским нормам, при чем указанные продукты выдаются кулацким хозяйствам за наличный расчет лишь по выполнении последними контрактационного договора.

Снабжение указанными товарами кулацких хозяйств проводится по устанавливаемым наркомторгом душевым нормам в зависимости от сдачи продукции.

9. В целях сохранения товарности, а также усиления ее роста, контрактуемые кулацкие хозяйства снабжаются также некоторыми производственными товарами и средствами борьбы с вредителями.

Председатель Совета народных комиссаров ЗСФСР Ш. ЭЛИАВА.

Зам. управляющего делами Совета народных комиссаров ЗСФСР А. БОМБИН.

7 марта 1930 года.
Тифлис — дворец.

КТО ОТВЕТИТ ЗА СРЫВ КОНТРАКТАЦИИ ОВОЩЕЙ?

По постановлению Заксовнаркома (от 8 февраля 1930 г.) о контрактации овощей сезона 1930 г., общий размер площади контрактации по картофелю определен в 7.100 га, на коих в Азербайджане — 1.600 га, в Грузии — 2.500 га и в Армении — 3.000 га. Заготовка, снабжение, финансирование и завоз из Воронежа 5.000 тонн посевного картофеля возложены на Закплодоовощь, который до сих пор еще не организован.

Надо сказать, что завоз семенного картофеля проектировался еще до этого постановления, но и Заксоюз, и Закснабсоюз, на которые сперва было возложено это дело, категорически отказались взять на себя ответственность за выполнение завоза.

Теперь Закнаркомторг спохватился и решил, что выполнение завоза семенного картофеля надо возложить на республиканские союзы сел.-хоз. кооперации.

Республиканским союзам сельхозкооперации было предложено командировать своих представителей в Воронеж для заключения договоров и приемки картофеля. Наряду с этим наркомторг командировал и своего представителя, как толкача, а также для контроля за приемкой и отправкой картофеля. Однако, все эти меры настолько запоздали, что существует определенная опасность срыва контрактации овощей.

Наркомторг уже получил из Воронежа депешу, что картофель находится под охранной расписки у крестьян и что необходимо выслать представителей для оказания помощи по приему и отгрузке картофеля. Но выясняется полнейшая неподготовленность для проведения этой большой операции.

Прежде всего, до сих пор неизвестно, насколько годен воронежский картофель для посева в ЗСФСР. Даже никто не позаботился дать заблаговременно наряд железной дороге на перевозку такого громадного количества (5.000 тонн). Наконец, не выяснена возможность перевозки семенного картофеля в холодный период года. Если даже допустить, что некоторая часть картофеля будет завезена,—это будет очень поздно и может не подоспеть к посеву.

В этом деле не безгрешен и Заксоюз, который должен был выдать 300.000 рублей для контрактации картофеля, но до сих пор спорит и задерживает выдачу этих денег.

Очевидно, необходимо в это дело вмешаться РКИ и принять меры к тому, чтобы усилить заготовку семенного картофеля внутри Закавказья и обеспечить контрактацию хотя бы некоторым количеством посевного материала.

Неопределенность положения с Закплодоовощью может серьезно отразиться и также на заготовках яблок и др. фруктов.

ВЕРЕЛИ.

ТРУДОВЫЕ СБЕРЕЖЕНИЯ — В ПОЛЕЗНЫЙ ГОСУДАРСТВЕННЫЙ ОБОРОТ

Долгосрочные сбережения—в займы, временно свободные средства в сберегательные кассы

ВРАЖДЕБНЫЕ НАМ ЭЛЕМЕНТЫ СЕЮТ НЕДОВЕРИЕ К СБЕРЕГАТЕЛЬНОМУ ДЕЛУ — РАЗВЕРТЫВАНИЕМ КЛЕВЕТНИЧЕСКИХ СЛУХОВ, ШИРОКОЙ РАЗ'ЯСНИТЕЛЬНОЙ КАМПАНИИ ОБЕСПЕЧИМ УСПЕХ МЕСЯЧНИКА

Проводимая в настоящее время важнейшая хозяйственно - политическая кампания — месячник сбережений — встречает активную поддержку широких масс трудящихся города и деревни. Месячник сбережений, судя по предварительным сведениям, поступающим с мест, проходит успешно. За первую десятидневку уже заметны известные материальные результаты в Грузии и Армении. Сведений же из Азербайджана нет. Однако, есть данные утверждать, что сберегательное дело в Азербайджане до сих пор не получило надлежащего развития. **Фактически кампания в Азербайджане не развернулась. Никакой агитационно - раз'яснительной работы ни в городе, ни в деревне не проведено.**

Справку получить с помощью... милиции

Иллюстрировать положение сберегательного дела здесь можно следующим примером. Один из вкладчиков сберегательной кассы в Шамхоре пожелал получить в Баку часть своего вклада и пред'явил сберегательную книжку. Так как за большой промежуток времени от шамхорской кассы не поступало отчетности, вкладчику предложили зайти через несколько дней. Вкладчик не согласился и предложил послать в Шамхор телеграфный запрос. Бакинская касса запросила по телеграфу Шамхор. Не получая ответа, бакинская касса вновь, по предложению вкладчика, послала телеграмму. Ответа не было. По предложению вкладчика, была в третий раз послана срочная телеграмма. На срочную ответа опять-таки не последовало. Тогда пришлось отправить телеграмму-молнию на имя начальника милиции с просьбой воздействовать на работников сберкассы. Лишь после вмешательства начальника милиции бакинской кассе удалось получить необходимую справку и удовлетворить законное требование вкладчика. При такой постановке дела будет неудивительно, если шамхорская сберегательная касса в самое ближайшее время растеряет всех своих вкладчиков.

Мы ставим перед республиканской и закавказской комиссиями содействия вопрос о наложении взыскания на руководителей шамхорской сберегательной кассы.

Те, которые глухи и немы

Задание по мобилизации крестьянских вкладов в 1 квартале этого года сберегательными кассами Азербайджана не выполнено. Больше того, начиная с конца октября и до средних чисел декабря, центральная касса не могла добиться никаких сведений о ходе кампании по мобилизации средств крестьянского населения от низовых касс. Никакие напоминания, указания, циркуляры и телеграфные запросы не подействовали.

Были разосланы телеграфные запросы, в которых руководители касс предупреждались о привлечении их к ответственности за срыв кампании. Однако, никакие предупреждения и напоминания не дали результатов. В ноябре сведения дали 8 касс, на 1 декабря — 12, на 20 декабря — 18 и на 1 января — только 2 кассы.

Сведения составлялись не по форме, не сообщалось о количестве вновь привлеченных вкладчиков - крестьян. Несмотря на дополнительные телеграфные запросы, ни одна касса не сообщила о количестве вовлеченных крестьян - вкладчиков. Вместо 120 тыс. руб сберегательные кассы привлекли лишь 34 тыс. руб. новых вкладов (по сведениям 36 касс). В 16 кассах операции вовсе не производились, а от 35 — сведений не удалось получить и до сих пор.

Таким образом, окончательные итоги кампании можно будет подвести лишь через месяц-два, т. е. в начале 3 квартала.

Нечего и говорить, что при таком аппарате трудно предполагать, что месячник сбережений пройдет успешно. Республиканским и федеративным органам необходимо принять конкретные меры для оздоровления аппарата сберегательного дела в Азербайджане.

В Грузии кампания развертывается

Значительно лучше обстоит дело в Грузии. Телеграфные сведения с мест говорят о том, что кампания встречает самую энергичную поддержку со стороны всех общественных организаций. Окружные комиссии содействия увеличивают контрольные цифры, установленные для них республиканскими центрами. Развертывается социалистическое соревнование. Таково положение в городах; оно дает уверенность в том, что контрольная цифра, установленная для городского сектора, будет полностью выполнена.

В Тифлисе даже проведено около 100 докладов. Доклады о месячнике сбережений связываются с проводимой сейчас кампанией нового займа «Пятилетка в 4 года». Резолюции общих собраний рабочих и служащих отдельных предприятий и учреждений подкрепляются практическими решениями. Открываются новые сберегательные кассы при предприятиях и учреждениях, уголки сберегательного дела и т. д. Почти везде рабочие и служащие выносят постановления о выдаче заработной платы через сберегательные кассы.

Наряду с этим широко развернулась работа по введению безналичных денежных расчетов. В ближайшие дни все сберегательные кассы Тифлиса начнут совершать жирооперации по уплате денег за пользование водой и электричеством. Жирооперации в области платы за пользование телефоном значительно расширились. За первые 3 дня марта совершено 52 операции.

Развить раз'яснительную кампанию

Точных данных о ходе кампании в деревне пока нет. Есть сведения, что вокруг сберегательного дела здесь принимает острые формы классовая борьба. Кулаки, подкулачники, ростовщики без устали ведут контрагитацию. Распускаются слухи о том, будто вкладчиков сберегательных касс советская власть будет рассматривать, как кулаков, подлежащих лишению избирательных прав, обложению высокими налогами и т. п.

В Борчалинском районе, например, кулаки усиленно распространяют слухи о нарушении тайны вкладов и ограничениях при выдаче вкладов. Кулаки агитируют среди бедноты и середнячества и откровенно заявляют, что, мол, никакой тайны вкладов не существует.

Аналогичные сведения поступают из ряда районов Кахетинского округа, где кулацкие элементы усиленно распространяют слухи о том, что сберегательные книжки у крестьян будут отобраны.

Контрагитация кулаков в отдельных районах грозит сорвать кампанию, если во-время не будет организована соответствующая раз'яснительная кампания и не будет дан достойный отпор кулацкой верхушке деревни.

По данным центральной грузинской сберегательной кассы, тайна вкладов ни разу не была нарушена, никаких ограничений вкладов ни в городе, ни в деревне нет. За целость сумм и ценностей полную ответственность принимает на себя правительство Союза. Слухи о нарушении тайны вкладов или каком-либо ограничении распространяются злостными элементами. Единственный случай, когда может быть нарушена тайна вкладов, это — требование судебно-следственных органов в связи с **уголовным делом.** Следственные же органы могут требовать нарушения тайны вкладов только по письменному постановлению суда или прокуратуры, но также по делам уголовного характера.

Опираясь на колхозы, совхозы, машинно-тракторные станции, надо развернуть широкую раз'яснительную кампанию в деревне, наладить регулярный обход в период месячника сбережений всех крестьянских бедняцких и середняцких дворов для пропаганды идеи сбережений.

Что надо знать вкладчику

Если вкладчик потеряет сберегательную книжку, то об этом нужно как можно скорее сообщить сберегательной кассе. Сберкасса, по заявлению вкладчика, вместо утерянной книжки выдает новую, в которую вписываются внесенные вклады. Сберкасса никому не может выдать денег, кроме самого вкладчика.

Первоначальный взнос в сберкассу должен быть не менее 1 рубля. Потом можно вносить в любой сумме.

Для получения денег вкладчику достаточно пред'явить сберегательную книжку и ему выдается любая сумма из его вклада. По особой доверенности вкладчика, деньги могут быть выданы любому лицу. Вносить деньги на книжку можно не только в ту кассу, которой эта книжка выдана, но и в любую сберегательную кассу. Получать же деньги можно из той кассы, которой выдана книжка.

Вклады в сберкассы и проценты по ним не облагаются никакими налогами и сборами.

Сообщения с мест

СТЕПАНАКЕРТ. (Наш кор.). Месячник сбережений в АОНК отложен до мая. Тем не менее, здесь уже сейчас есть весьма благоприятные условия для развития сберегательного дела. Однако, местные органы этому уделяют мало внимания. Яркий пример: еще около года тому назад общие собрания рабочих 12 шелкомотальных фабрик и многих других предприятий и учреждений **постановили зарплату получать исключительно через сберкассу; местные же органы не приняли никаких мер к практическому осуществлению этого мероприятия и резолюции до сих пор остаются на бумаге.**

СУХУМ. (Зактаг). — Состоялась конференция профактива Сухума, совместно с комсомолом, для разрешения ряда вопросов, связанных с госкредитом. На конференцию собралось до 400 человек.

Решено принять все **меры к стопроцентному вовлечению всех членов союзов вкладчиками сберкасс.**

К работе комиссий содействия будут привлечены месткомы и группкомы.

ПРИМЕРНАЯ РАБОЧАЯ ПРОГРАММА ВЕСЕННЕГО СЕВА В КОЛХОЗАХ

ПРИНЯТА ПРАВЛЕНИЕМ КОЛХОЗЦЕНТРА СССР 1 МАРТА 1930 г.

I. ЗЕМЛЕУКАЗАНИЯ, УЧЕТ ЗЕМЕЛЬНЫХ ПЛОЩАДЕЙ И РАЗБИВКА ИХ ПО ПРОИЗВОДСТВЕННЫМ УЧАСТКАМ (ПОСЕЛОК).

До выезда в поле выполняются следующие подготовительные к севу работы:

Установить границы всей земельной площади в колхозах.

Земельная площадь в колхозах и производственные участки разбиваются на поля под посев зерновых, пропашных культур, коллективных огородов и т. п.

Производственные участки разбиваются на поля таким образом, чтобы создать крупный массив однородных культур.

В колхозе, состоящем из нескольких сел, каждое село, площадью не менее 400—500 га, представляет собой производственный участок.

Расположение производственного участка должно быть рассчитано так, чтобы он мог быть обслужен, как правило, из населенного пункта.

Работа выполняется: группой членов колхозов под руководством назначенного правлением руководителя.

Срок выполнения устанавливается правлением колхоза, но не позднее, чем за 10 дней до начала сева.

II. ПОДГОТОВКА РАБОЧЕГО СКОТА К СЕВУ.

а) Весь рабочий скот подразделяется на способный выполнять тяжелые работы (пахота, посев рядовыми сеялками, дискование и т. д.) и более легкие работы (боронья, разбрасывание семян и т.); сюда входят рабочий молодняк и коровы, где это необходимо;

б) выделяется кормовой фонд; за две недели до сева скот усиленно подкармливается;

в) в каждом селении выделяется один из колхозников для оказания первой ветпомощи при заболевании скота. Эти колхозники допускаются к работе после инструктирования в местных ветпунктах.

Работа выполняется группой членов колхозов, при участии ветперсонала, под руководством старшего руководителя, назначенного правлением.

III. ПОДГОТОВКА И РЕМОНТ СЕЛ.-ХОЗ. МАШИН И ТРАНСПОРТА.

а) Из обобществленных машин, орудий и транспорта отбирается исправный инвентарь в количестве, необходимом для весеннего сева. Износившийся и устаревший инвентарь (сохи, бороны с деревянными зубьями, неусовершенственные плуги и пр.) выбраковывается. В случае недостатка наличного инвентаря для выполнения плана полевых работ недостающий инвентарь приобретается у машиноснабжающих организаций;

б) для окончания ремонта и проверки исправности машин, транспорта и др. инвентаря, предназначенных для весенних полевых работ, мобилизуются все колхозники: кузнецы, мастеровые, плотники, столяры, бондари и проч.;

в) весь инвентарь распределяется заблаговременно между бригадами в соответствии с их производственными заданиями.

Работа выполняется группой членов колхоза под руководством старшего руководителя;

г) организовать походные мастерские для ремонта инвентаря на поле.

IV. СЕМЕНА

а) Установить нормы высева семян по каждой культуре;

б) произвести проверку всхожести семян;

в) заготовить потребное количество материала для протравливания;

г) заготовить и собрать у членов колхоза мягкую тару;

д) установить порядок подвозки, хранения и охраны семян во время сева;

е) установить место и способ протравливания семян;

ж) заблаговременно развезти семена по участкам.

Работа выполняется специальной группой членов колхоза под руководством и ответственностью руководителя группы, с обязательной консультацией протравливания семян агрономом.

V. ФУРАЖ.

а) На основе местного опыта и хозяйственных возможностей установить нормы кормления рабочего скота до сева и во время сева;

б) собрать об'емистый и концентрированный корм в единый фонд;

в) установить порядок подвозки кормов, воды, кормления скота во время сева;

г) установить порядок хранения и обеспечить сохранность фуража на поле. Выделить специальных фуражиров.

VI. СБРУЯ.

а) Обеспечить каждую голову рабочего скота заблаговременно всей необходимой сбруей (хомуты, постромки, седелки, уздочки, шорки, ярма и др.);

б) организовать починку сбруи, мобилизовав шорников;

в) проверить за неделю до начала сева состояние сбруи путем примерки ее на каждую лошадь;

г) обеспечить починку сбруи во время сева на полевых работах;

д) выделить обязательно во время весеннего сева необходимое количество запасных комплектов сбруи.

VII. РАСПРЕДЕЛЕНИЕ НА РАБОТУ ВО ВРЕМЯ СЕВА РАБОЧЕГО СКОТА, ТРАНСПОРТА, С.-Х. МАШИН, СЕМЯН, СРЕДСТВ ПРОТРАВЛИВАНИЯ И РАБОЧЕГО СОСТАВА.

а) Распределение рабочего скота, с.-х. машин, семян и др. средств производства и рабочего состава производится по бригадам;

б) каждой бригаде отводится на весеннюю работу твердая площадь обработки. Размер этой площади должен быть таков, чтобы бригада была не громоздка как в отношении скота, инвентаря, так и рабочего состава. Примерно, в бригаде должно быть ежедневно занято на работе от 30 до 50 человек.

Колхозники прикрепляются к бригадам (по возможности из соседних дворов) с учетом необходимости иметь резервную рабочую силу. Во главе бригады стоит бригадир;

в) потребный рабочий состав колхозников разбивается по бригадам до конца весеннего сева. Список состава бригад заранее вывешивается, чтобы каждый колхозник не позднее, как за десять дней до начала сева, знал о своем назначении; он должен знать своего бригадира и получить от него необходимое инструктирование.

В период подготовки к посевным работам не реже одного раза в неделю созывается поселенное производственное совещание членов колхоза, на котором уполномоченные сообщают о ходе подготовительных работ к севу. Кроме этого, бригадиры проводят отдельные беседы и инструктирование колхозников бригады.

VIII.

Всей кампанией по весеннему севу руководит правление колхоза. Для текущей работы правление выделяет своего уполномоченного, которому подчиняются все руководители работ.

В колхозах, имеющих несколько производственных участков (селений), правление выделяет на каждый участок (селение) специального уполномоченного для руководства работой.

Уполномоченный по всему колхозу обязан:

а) следить за выполнением утвержденного правлением плана сева;

б) ежедневно вечером, после окончания работ, докладывать правлению о состоянии подготовки и проводимых работ по посеву;

в) не более чем через день посещать каждый производственный участок;

г) следить за своевременной доставкой семян и инвентаря, фуража, машин и проч.;

д) инструктировать руководителей работ;

е) в случае надобности налагать взыскания, отстранять от работы и назначать новых руководителей работ;

ж) следить за выполнением заданий и качеством производимых работ производственными участками;

з) давать наряды и вносить изменения в ход работы производственных участков.

В обязанности уполномоченного производственного участка (селения) входит:

а) разработка конкретного плана посева;

б) распределение по бригадам тягловой силы, инвентаря, семян и рабочей силы;

в) инструктирование бригадиров и ответственных работников;

г) ежедневно бывать в каждой бригаде и руководить работой последней;

д) докладывать о ходе работ уполномоченному по посевной кампании колхоза;

е) руководить работой по доставке семян, удобрений, фуража и инвентаря на места работ и т. д.

Уполномоченные производственного участка (поселкового) представляют на утверждение правления колхоза выделенных бригадиров. В обязанность бригадиров входит:

а) подготовить и распределить весь состав бригады по специальным работам;

б) подробно инструктировать состав бригады;

в) вести учет работы всей бригады и каждого колхозника;

г) лично руководить работой и следить за качеством работы всей бригады;

д) давать наряды на семена, фураж, продовольствие и т. д.;

е) ежедневно докладывать о ходе работ поселенным уполномоченным.

IX. ОРГАНИЗАЦИЯ ПИТАНИЯ.

а) При полевых работах организуется артельное питание;

б) общий порядок питания устанавливается правлением колхоза. На основе общих указаний правления каждая артель устанавливает порядок артельного питания;

в) для каждой артели выделяется артельщик, на обязанности которого лежит организация питания, своевременная доставка и хранение продуктов, обеспечение посудой;

в) в распоряжение артельщика на все время полевых работ выделяется необходимое количество колхозники;

д) артельщик отчитывается в своей работе перед бригадиром.

X. УЧЕТ РАБОТЫ.

В колхозе должны быть установлены твердые нормы выработки и порядок производства сдельных работ. Бригадиры ведут наблюдение за выполнением норм выработки персонально за каждым колхозником, а уполномоченный — за выполнением норм бригады.

Каждый бригадир должен вести записи:

а) размер заданий бригаде по гектарам и по культурам;

б) именной список бригады с отметкой разрядов;

в) нормы выработки и табель работ.

XI. УЧЕТ РЕЗУЛЬТАТОВ ПОСЕВОВ.

По пятидневкам правление колхоза сообщает в сельсовет размеры посева по культурам.

XII.

а) Правление колхоза непосредственно и через своих уполномоченных строго следит за качеством работ. Организует приемку работ от бригадиров, как ответственных лиц за качество выполняемых работ.

б) Правление обязано обеспечить широчайшее обсуждение рабочих планов сева на батрацко-бедняцких собраниях, производственных совещаниях, в которые должна быть широко вовлечена, помимо батраков и бедняков, середняцкая масса. Кроме того, рабочие планы должны быть обсуждены общим собранием колхозников.

в) Правление колхоза должно выработать мероприятия, обеспечивающие сохранность семенного материала, рабочего скота, фуража, инвентаря, сбруи и т. д., особенно приняв меры в отношении борьбы с возможными случаями вредительства классового врага (поджог кормов, отравление скота, порча семян и т. д.).

г) Вся работа колхоза организуется на основе широкой самодеятельности и инициативы колхозников.

Правление обязано всячески поддерживать и поощрять отличившихся в работе колхозников путем выделения премиального фонда, выдвижения на руководящие работы, а также вовлекать и содействовать созданию ударных групп, развертыванию массового социалистического соревнования между колхозниками бригадами, производственными участками и другими колхозами.

Наряду с этим всемерно **поощрять** изобретательство колхозников.

Председатель Колхозцентра СССР ЮРКИН.

ОСНОВНЫЕ ЗАДАЧИ ЗАК. С'ЕЗДА ПО ТРУДУ

10 марта, открывается Закавказский с'езд работников органов труда, соцстраха и рабочих с производства, с участием хозяйственных и профессиональных органов. С'езду предстоит разрешить основные задачи, стоящие перед органами труда и соцстраха в период социалистической реконструкции промышленности и социалистической перестройки сельского хозяйства.

В условиях реконструктивного периода роль и задачи органов труда в значительной степени изменяются. Они заключаются в том, чтобы помогать и содействовать нашей социалистической промышленности и обобществленному сектору сельского хозяйства осуществить возложенную на них задачу выполнения пятилетнего плана. При выполнении пятилетнего плана великих работ правильная организация труда становится особенно актуальной, ибо социалистическая реконструкция нашей промышленности ставит проблему коренного изменения условий труда в производстве. Органам труда необходимо вплотную заняться вопросами правильной организации всех процессов труда на производстве, на основе рационализации трудовых процессов, более решительно вести борьбу с нарушениями правил внутреннего распорядка и формальным их пониманием. Одновременно с этим нужно поставить вопрос о дальнейшем оздоровлении условий труда на производстве.

Снабж

Библиография

К ВЕСЕННЕЙ ПОСЕВНОЙ

В этом году наши издательства нельзя особенно обвинять в недостатке внимания к вопросам весенней с.-х. кампании. Перед нами сейчас 16 брошюр издательства только «Закнниги». Эти брошюры уже представляют солидную библиотечку и для едущего в деревню на постоянную работу в колхоз рабочего, и для бригад, и для подготовленных колхозников, а подчас и для самих инструкторов. Единственным значительным недостатком этой библиотечки является, пожалуй, то, что она не охватывает определенного круга вопросов, не является чем-то целым, вроде, например, выпущенной колхозцентром СССР библиотечки из 8 брошюр под общим названием «За массовую коллективизацию», а является разрозненной, захватывающей отдельные, хотя и очень важные, вопросы с.-х. кампании.

Это видно хотя бы из простого перечня брошюр. Вот он 1) **«Советы — лицом к колхозному движению»**, постановление президиума ЦИК СССР, ц. 1 коп., издано на русском, грузинском, армянск. и тюркском языках, 2) **Я. Яковлев — «В поход за организацию коллективного производства»**, доклад московским рабочим, уезжающим на работу в колхозы, ц. 10 к., 3) **В. Молотов — «О колхозном движении** — речь на ноябрьском пленуме ЦК ВКП (б), ц. 5 к., 4) **В. Молотов — «Лицом к колхозному движению»** — доклад на партсовещании 13 января 1930 г., ц. 10 к., 5) **ЗКК ВЛКСМ—«Роль рабочей молодежи города в весенней с.-х. кампании»**, ц. 5 к., 6) **ЗКК ВЛКСМ —«Комсомол на фронте коллективизации деревни»**, ц. 10 к., 7) **Р. Розенфарб —«Пионерам о весенней с.-х. кампании»**, ц. 8 к., 8) **Д. Захаров «Весенняя с.-х. кампания в ЗСФСР»**, ц. 20 к. 9) **М. Ростомашвили — «Задачи комсомола в весенней с.-х. кампании»**, ц. 15 к., 10) **А. Левин и Н. Шишулин — «Кавказская Краснознаменная армия в весенней с.-х. кампании»**, ц. 15 к., 11) **Н. Надежин — «Химические удобрения —прямой путь к повышению урожайности»**, ц. 5 коп., 12, 13 и 14) **Н. Бобынин — «Что дает крестьянину долгосрочная контрактация»**, ц. 10 к., **«Что дает крестьянину сплошная коллективизация»**, ц. 5 к. и **«Конные и конноволовьи колонны»**, ц. 8 коп. и 15) **П. Суворов — «Очистка зерна и зерноочистительные обозы».**

Уже этот перечень показывает, на какой широкий контингент читателей рассчитывает библиотечка. Эта же причина вызывает необходимость повторения в ряде брошюр одних и тех же положений, что подчас приводит к досадным расхождениям в них. Так, в брошюре Ростомашвили сказано о необходимости повышения урожайности хлопка в колхозах на 45 проц., а в брошюре Захарова то же повышение определяется в 54 проц.

С другой стороны, среди изданных книг очень мало рассчитанных на читателя - крестьянина. К числу их можно отнести только брошюры Надежина, Суворова и Бобынина, т. е. всего 5 названий.

Недочетом всей библиотечки надо признать то, что все они говорят очень много о необходимости организовать колхозы и очень мало — о работе внутри самих колхозов, об организации труда в них, о работе над бытом, о культурной работе и т. д. Отчасти это и понятно. Брошюры издавались в период, когда колхозное движение было у нас еще, так сказать, в начале под'ема. Поэтому большинство авторов говорит о 3,6 проц., которые занимает социалистический сектор в деревне ЗСФСР, трактует о задании в 17 проц. и только в общих чертах указывает, что эти цифры могут быть превзойдены. Действительность, как известно, далеко опередила этот, казавшийся еще в декабре 1929 года смелым, расчет.

Перейдем к разбору самих брошюр.

Мы обращаем внимание на брошюру НКЗема СССР тов. Я. А. Яковлева («В поход за организацию коллективного производства»), которая должна быть настольной книгой всякого посланного на постоянную работу в деревню рабочего, всякого активного колхозника или деревенского комсомольца. Брошюра эта затрагивает все основные вопросы работы внутри колхозов, особенно актуальные для деревни ЗСФСР с ее еще молодыми колхозами. И к тому же, как доклад на специальном собрании московских рабочих, уезжающих в деревню, он меньше прорабатывался и меньше известен, чем 2 речи тов. Молотова, воспроизводимые двумя другими из рецензируемых брошюр.

Брошюра М. Ростомашвили «Задачи комсомола в весенней с.-х. кампании» — очень хорошая брошюра, единственным недочетом которой является недоучет роли комсомольцев, как застрельщиков по организации труда и производства в колхозах. Даже приводя на стр. 41 выдержку из обращения ЗКК ВЛКСМ, говорящую, что «каждая ячейка союза должна превратиться в организующее ядро производственной жизни колхоза»,.. и т. д., тов. Ростомашвили не пытается показать, как это сделать, а, наоборот, заявляет: «Успех работы комсомольской ячейки на селе будет определяться не тем, сколько сказано красивых слов, а тем, насколько выполнен план коллективизации, как комсомольцы и ячейка в целом вели борьбу с кулаком»... и т. д.. и только дальше посвящает несколько общих фраз работе в колхозе. К недостаткам издания надо отнести невнимательное отношение к цифрам (45 проц. повышения урожайности хлопка в колхозах— вместо 54 проц., 70 тракторов, получаемых ЗСФСР весною, вместо 700).

К числу очень хороших брошюр надо отнести брошюру А. Левина и Н. Шишулина «Кавказская Краснознаменная армия в весенней с.-х. кампании» (издана на 4 языках). Брошюра написана хорошим, простым и понятным языком, вопросы поставлены четко и ясно, примеры, приводимые в ней, убедительны и в общем брошюра является весьма ценной для всякого демобилизующегося красноармейца или для красноармейца-бригадника. Нельзя не отметить живого боевого тона всей брошюры. Недочетом является общее для всех изданий «Закнниги» отставание в цифрах (17 проц. коллективизации, 147.483 га обобществленной земли).

«Весенняя сельско - хозяйственная кампания в ЗСФСР» Д. Захарова едва ли рассчитана на читателя-массовика. Поэтому, очевидно, она и носит подзаголовок «Материалы по проведению весенней с.-х. кампании». Ее ближе всего можно определить, как популярное изложение плана весенней с.-х. кампании в ЗСФСР, а поэтому она больше всего может принести пользы работникам среднего масштаба, до районных посевных органов, специальных районов союза и т. д., включительно. Не малую пользу она может принести и инструкторам, ибо дает им возможность делать правильные установки в своей работе.

Брошюра Р. Розенфарба «Пионерам о весенней с.-х. кампании», имея правильные установки, написана совсем не «пионерским» языком. Пример: «Подтягивание отставших районов, строительство в них колхозов, проведение мероприятий, способствующих коллективизации, как контрактация, агроминимум, организация конных колонн, — все это есть классовая борьба с кулаком, борьба против разбазаривания скота, инвентаря и семян, есть борьба против вредительства кулака, подбивающего к этому крестьян».

Не говоря о том, что формулировка автора не совсем точна, ибо все это не есть только борьба с кулаком, — самый язык настолько тяжел, что едва ли под силу пионеру; вся брошюра скорее написана для вожатого и для великовозрастного вожатого, а не для пионера.

Перейдем ко второй группе брошюр, написанных специально для крестьян. Первый и главный недостаток этих брошюр — их цена (5—10 коп.). Для массовых брошюр это дорогато, хотя цена несколько и оправдывается чистеньким изданием, красивыми, привлекающими внимание обложками и размерам брошюр (20—24 стр.).

Во главе их надо поставить три брошюры тов. Бобынина: «Что дает крестьянину сплошная коллективизация», «Что дает крестьянину долгосрочная контрактация» и «Конные и конно-воловьи колонны». Все они написаны очень легким для понимания языком, просты и легко усвояемы и их можно определенно рекомендовать для переиздания на национальных языках, с известными, впрочем поправками.

В первой брошюре тов. Бобынин говорит (стр. 15): «Вот почему, чтобы организовать колхоз, нужно избавиться от кулаков».

Тов. Бобынин ставит избавление от кулачества (иначе-уничтожение, иначе—разгром) непременным **предварительным** условием для организации **вообще** колхоза.

Слова—«избавиться от кулачества», видимо, очень понравились т. Бобынину, так как он повторяет их и в конце второй брошюры о долгосрочной контрактации, и опять в таком же смысле (стр. 24). Принимая эти две поправки, брошюры тов. Бобынина мы можем признать ценным трудом.

Этот недочет избегнут в брошюре тов. Надежина «Химические удобрения — прямой путь к повышению урожайности», хотя он и предпослал собственно вопросу об удобрениях довольно длинное предисловие об общих установках реконструкции сельского хозяйства. Но зато, при очень хорошей и выпуклой постановке вопроса о выгодности удобрений, в брошюре налицо прямо досадная мешанина из цифр. На стр. 11 читаем, например, что 80—130 фунтов составляют 290—390 кило, что 30 пудов равны 440 кило, а 2 п. 5 фунтов — 310 кило. На ст. 13 количество навоза на га определяется в 20—36 тонн, или в 2.000—2,400 пуд. на десятину (пересчет явно неправилен), на 15 стр. это количество заменяется 12 тоннами навоза плюс 2,5 тонны (150 пуд.) супер фосфата и на стр. 21 в таблице количество того же суперфосфата определяется в 18—24 пуда на га для простого и в 5½—7 пудов—для двойного, т. е. во много раз меньше. Каким же цифрам верить в этой брошюре? В них можно только запутаться.

Наконец, просто и без претензии написана брошюра Суворова об очистке зерна и значении зерноочистительных обозов. Автор поставил задачу — показать пользу очистки зерна и дать общее понятие о работе зерноочистительных машин и эту задачу выполнил. Книжка хорошо иллюстрирована изображением различных типов зерноочистительных машин.

В общем, несмотря на перечисленные недочеты, «Закнига» сделала не малый вклад в «библиотеку весенней с.-х. кампании» этого года. Можно пожелать только, чтобы теперь она занялась изданием самых популярных брошюр о самой работе колхозов, хотя бы приводя примеры организации ее в уже окрепших колхозах СССР.

А. БИЙ.

БУМАЖНЫЙ МЕСЯЧНИК

С 5 марта Закпрофсоветом был об'явлен месячник сбора металлического лома. Началось с того, что ЗСПС разослал республиканским совпрофам циркуляр со множеством параграфов. Как последние реагировали на этот циркуляр, можно судить по тому, **что предприятия до сих пор ничего не знают о месячнике и ничего не делают в этом направлении.** Сведений о том, что предпринимают профсоюзы, в Рудметалльторг не поступает.

Если месячник будет итти таким порядком, результатов ждать не приходится.

Ударницы тифлисской шелко-ткацкой фабрики проверяют качество нитки в сновальном цехе.

ПРОВЕРЯЕМ РАБОТУ ТИФЛИССКОГО СОВЕТА

СЕГОДНЯ НАЧИНАЕТСЯ ОТЧЕТНАЯ КАМПАНИЯ ТИФЛИССКОГО ИСПОЛКОМА И СОВЕТА

Отчетная кампания должна вскрыть недостатки в работе совета, проверить отдельные звенья аппарата, насколько четко выполняют они директивы партии и правительства в области социалистического строительства, укрепить слабые звенья лучшими работниками из числа рабочих, бедняков и активно проводящих политику партии и правительства середняков.

В первые дни основное внимание будет уделено отчетной кампании в городе. Кампания должна показать, насколько выполнил Тифлисский совет наказ избирателей.

Выпущен в виде блок-нота специальный отчет о деятельности Тифлисского совета за прошлый год. Блокноты эти распределены среди докладчиков, а также на предприятиях и в учреждениях.

Для выдачи всякого рода справок о деятельности Тифлисского совета при всех рабочих клубах организованы специальные консультационные бюро. Бюро эти будут работать с 7 до 9 час. веч. Установлено дежурство членов президиума совета и исполкома.

7 СЕКЦИЙ ТИФ. СОВЕТА

Состав совета обновлен на 65,5 проц. Качество массовой работы значительно улучшилось, чему немало способствовало применение новых форм и методов массовой работы, в частности развертывание социалистического соревнования.

Секции в отчетном году работали более планово и деятельность их дала больше результатов. При Тифлисском совете работало 7 секций. Это были те каналы, через которые шла проработка важнейших хозяйственно-политических вопросов. Например, большое внимание уделили секции вопросам рабочего снабжения (целый ряд обследований местных кооперативных и государственных торговых организаций, налеты, выработка мер борьбы с очередями и т. д.).

Через секции совет закрепил связь с избирателями. Значительно возросло число рабочих, вовлеченных в практическую работу советов (1.948 чел.). Связь с избирателями осуществлялась и через депутатские столы, количество которых увеличилось на 14. Фактически работало 16 депутатских столов.

В обследованиях, предпринимаемых секциями, приняло участие около 1,500 человек.

Активно прошла в секциях разработка пятилетних планов каждого отдела Тифлисского совета и исполкома. Планы эти обсуждались сначала на бюро секций, а потом ставились на пленарных заседаниях.

Секции взяли на учет 80 рабочих, которые готовятся на ответственную административно - хозяйственную работу в совете. За отчетный год в аппарат исполкома выдвинуто 16 рабочих. 22 рабочих готовятся к выдвижению на специальных курсах, организованных исполкомом.

Вне поля зрения секций не осталась и борьба за оздоровление советского аппарата. Специальные группы, выделенные на чистку аппарата, обнаружили ряд уродливых извращений, бюрократизм, волокиту, протекционизм. Наряду с этим специальные комиссии секций осуществляли постоянный контроль над предприятиями и учреждениями.

Избирателями в дополнение к наказу было внесено около 600 предложений. Из них половина уже выполнена, 26 проц. предложений выполняется, остальные предложения не выполнены.

НЕДОСТАТКИ МАССОВОЙ РАБОТЫ

Основным недочетом в массовой работе совета было недостаточно широкое обсуждение отдельных случаев искривления классовой линии и разложения аппарата. Секции не всегда предавали широкой гласности отдельные случаи извращения политики партии и правительства. Неудовлетворительно работали отдельные депутаты на предприятиях и в учреждениях. Они не сумели мобилизовать внимания избирателей вокруг боевых вопросов, поставленных на разрешение перед Тифлисским советом. Недостаточной нужно признать и работу среди неорганизованных избирателей.

Секции, участвуя в разработке пятилетних планов, не сумели наладить постоянного контроля над выполнением их.

ПРЕДСТОЯЩИЕ ЗАДАЧИ

Основная задача сейчас — перенести центр работы на предприятие, установить тесную связь с местными профессиональными организациями, форсировать практику устройства заседаний совета и секций на отдельных предприятиях и т. д. Улучшение массовой работы советов должно соответствовать усиленным темпам социалистической стройки. Вся практическая деятельность секций должна быть направлена на выполнение пятилетнего плана.

В этом же году серьезно должен быть поставлен вопрос об участии Тифлисского совета в переустройстве деревни. В отчетном году совет недостаточно активно принял участие в весенней сел.-хоз. кампании. Этот недочет необходимо сейчас же исправить.

Мехартзавод (Тифлис). Запись рабочих в политшколу.

ЛЕНИНСКИЕ УДАРНИКИ

До ленинского призыва в ЗСФСР насчитывалось 15.403 ударника, 918 ударных бригад, 123 ударных цеха и смены и 22 ударных предприятия. Призыв ВЦСПС и ЦК комсомола об усилении ударничества всколыхнул рабочую массу и ряды ударников пополнились новыми кадрами рабочих. **В ленинский призыв мобилизовано 64.824 ударника, организовано 1.950 новых ударных бригад, 322 ударных цеха и смены и 336 предприятий об'явили себя ударными.**

К 1 марта в ЗСФСР насчитывается 80.227 ударников, 2.168 ударных бригад, 455 цехов и смен в 385 ударных предприятий. Впереди всех идет Азербайджан, где 48.464 ударника, 1.663 ударных бригады, 257 цехов и смен и 305 ударных предприятий.

Недостаточно еще втянуты в ударничество партийцы и комсомольцы. По материалам выборочного обследования **17 предприятий Азербайджана только 44,8 проц. партийцев и 50 проц. комсомольцев об'явили себя ударниками.**

ХРОНИКА

● СПСР признал необходимым немедленно приступить к созданию **Грузрабсекции.** Президиум секции должен быть сформирован в составе 9 чел., представителей «Цекавшири», СПСГ, Еркоопа, Закрабсекции, кутаисского, чиатурского и батумского кооперативов и двух рабочих с производства.

● Президиум СПСР признал необходимым отчислять из фонда по улучшению быта рабочих **в фонд дошкольного похода 2 проц.** Отчисления должны производиться с прибылей предприятий в 1928-29 г.

● СПСР принял решение приступить немедленно к выделению рабочих с предприятий **в комиссии по чистке** низового советского и кооперативного аппарата. В комиссии будут выделяться наиболее выдержанные и передовые рабочие. В чистке большое участие должны принять союзы сел.-хоз. рабочих, строителей, работников и сонторгслужащих.

● В связи с реорганизацией управления внутренней торговли, упразднен **холодильный комитет при Закнарком**торге и его **функции переданы** зак. конторе Холодцентра.

Тифлис
Изо дня в день

● Президиум СПСР признал необходимым открыть 3 группы при ГПИ Грузии, **для подготовки рабочих во втуз.** Две группы—на грузинском языке и одна—на русском. При сельско-хозяйственном институте открываются курсы для подготовки батраков.

● Председательница коопбюро Еркоопа при жакт № 44 8 марта внесла вклад в кооператив в размере 25 руб. и **вызывает последовать этому примеру все коопбюро при жакт.**

ШАХМАТЫ

ТИФЛИССКИЙ ЧЕМПИОНАТ

В день доигрывания отложенных и неоконченных партий **Тальник** выиграл у **Шишова** и **Асовский**—у **Сичинава.** Партия **Малунцев—Каспарян** вскоре закончилась вничью, как и партия **Каспарян—Гоглидзе,** в которой Каспарян имел лишнюю пешку. Из отложенных партий игралась только одна—**Ростовцев — Ненароков,** принесшая, однако, сенсацию, т. к. Ненароков потерпел, вторичное в чемпионате, поражение. Играя на этот раз неузнаваемо слабо, Ненароков избрал в старо-индийской партии крайне естественную защиту и быстро попал в тяжелое положение. Несмотря на цейтнот, Ростовцев легко использовал слабости противника и в безнадежном положении вынудил Ненарокова к сдаче. Нужно сказать, что, в силу неудовлетворительного физического состояния, т. Ненароков играет нынешний чемпионат вообще значительно ниже своей силы.

Проигрыш этой партии отбросил Ненарокова на 3 и 4 место вместе с Ростовцевым, тогда как за 1 место борются сейчас Гоглидзе и Каспарян. Так как Каспаряну осталось сыграть пару ответственных партий, Гоглидзе же все ответственные уже сыграл, последнего и следует считать наиболее вероятным кандидатом на 1 место.

А.

ТУРНИР МОСКОВСКИХ МАСТЕРОВ

После четырех туров на первом месте идут мастера Дуз-Хотимирский и Рабинович А. ⊥3 из 4; на втором—Блюменфельд ⊥2½; далее—Сергеев ⊥1½, Григорьев и Кан ⊥1 (и 1 неок.), Зубарев ⊥½ (1 неок.) и Берлинский ⊥½.

ПРОИСШЕСТВИЯ НА ТРАНСПОРТЕ—УДАР ПО СОЦИАЛИСТИЧЕСКОМУ СТРОИТЕЛЬСТВУ

КАЖДЫЙ ЖЕЛЕЗНОДОРОЖНИК ДОЛЖЕН ПОНЯТЬ ЗНАЧЕНИЕ ГРАНДИОЗНЫХ ЗАДАЧ, ПОСТАВЛЕННЫХ ПЕРЕД ТРАНСПОРТОМ РУКОВОДСТВУЮЩИМИ ОРГАНАМИ ПАРТИИ

Каждый железнодорожник должен стать непреклонным борцом за трудовую дисциплину

КОЛИЧЕСТВО ПРОИСШЕСТВИЙ ВОЗРАСЛО.

Отделом происшествий на Зак. жел. дорогах подведены итоги происшествиям за 1 квартал. **За 3 месяца было 67 происшествий** (сходов столкновений, разрывов и др.) против 613 в 1 квартале 1928-29 г.; в октябре—209, в ноябре—203, в декабре — 215. **Убыток, причиненный происшествиями дорогам, составил 162.150 руб.** против 70.400 руб. в 1 квартале прошлого бюджетного года.

В отношении происшествий наиболее неблагополучным является баканское отделение, где было 122 происшествия в октябре, в ноябре—122, в декабре—121. На остальных участках число происшествий колеблется между 21 и 34 случаями.

За 3 месяца зарегистрировано 57 случаев порчи паровозов, 31 случай доставки поездов в два приема, остановок на перегонах вследствие недостатка воды и топлива—22 случая, проезда закрытых семафоров— 6 случаев, приема на занятый путь—23 случая, отправки поездов на занятый перегон—2 случая, проездов станций—5 случаев. За то же время отмечено 3 столкновения на перегонах, 14 на станциях, 21 столкновение при маневрах. Значительное количество происшествий произошло по вине агентов дороги (в октябре—127, в ноябре—116, в декабре—130).

ЧЕЛОВЕЧЕСКИЕ ЖЕРТВЫ. МАТЕРИАЛЬНЫЕ УБЫТКИ.

Дорожная комиссия по борьбе с происшествиями рассмотрела 25 дел о крушениях на дорогах. **Одно только крушение на перегоне Харагоули—Дзирула** (30 января) **причинило дороге убытку 25.000 руб.,** при чем **при крушении погибли старший рабочий службы пути Цциаладзе и раздатчик материального склада Чачанидзе.** По заключению комиссии, крушение это произошло по вине дежурного по ст. Харагоули Тавзарашвили, пустившего поезд на поезд. **Тавзарашвили отстранен от службы и предан суду.**

Другое крушение—поездов № 3003 и 3004 24 января на ст. Свири—причинило дороге **12.000 руб. убытка.** Произошло оно вследствие того, что путь не был готов для приема поезда № 3003. Виновники—нач. ст. Свири **Картвелишвили** и машинист поезда № 3003 **Сихарулидзе. Первый уволен со службы, второй смещен на маневровую работу сроком на 3 мес.**

За последнее время **на восточном участке дороги участились случаи доставки поездов на станции в 2 приема, разрывы составов, опоздания на перегонах** и т. д. Специальной комиссией установлено, что случаи эти вызываются **плохим содержанием рельсов,** которые на громадном протяжении залиты мазутом. Рельсы должны быть промыты горячей водой.

ЕЩЕ И ЕЩЕ РАЗ ДИСЦИПЛИНА.

За последнее время на Зак. жел. дорогах наблюдается заметное падение трудовой дисциплины среди некоторой части транспортников. Целый ряд происшествий объясняется не только техническими недостатками, но, главным образом, тем, что **не все работники транспорта осознали значение тех грандиозных задач, которые стоят перед транспортом. Выполнение этих задач требует огромнейшего внимания всех членов союза железнодорожников, напряжения всех сил и воли рабочих масс.**

Закончившийся недавно пленум дорпрофсожа обратился ко всем железнодорожникам с призывом **об'явить решительную борьбу расхлябанности, безответственности, бюрократизму и халатному отношению к работе на транспорте.**

«Каждый железнодорожник, каждый член союза, — говорится в воззвании, — должен помнить, что невыполнение измерителя, домка и порча паровозов, происшествия, снижение качества ремонта и т. д. **неминуемо ведут к срыву транспортной пятилетки и создают угрозу пятилетнему плану развития всего народного хозяйства.** Крушение поездов, происшествия, расхлябанность, разгильдяйство—удар по социалистическому строительству, по зарплате рабочего, по обороне Советского Союза».

Пленум предлагает беспощадно **разоблачать всех, кто вносит дезорганизацию. Надо беспощадно изгонять из рядов членов союза рвачей, хулиганов и пьяниц.**

Самокритика должна быть использована для исправления недостатков. Транспорт вступил в соц. соревнование. Развивается ударничество. Эти новые формы массового вовлечения рабочих в хозяйственное строительство должны встретить не только активную поддержку со стороны всех звеньев союза, но и возглавляться союзными органами.

Ударной задачей транспорта является выполнение пятилетки в 3 года, иначе транспорт не сможет вполне обслужить возрастающие нужды социалистического строительства.

ПЕРЕД НАБОРОМ В ФЗУ

15 марта, начнется набор на курсы для подготовки в школы фабрично-заводского ученичества. Всего на курсы будет принято 630 чел. Курсы открываются при ФЗУ.

Президиум СПСР предложил бирже труда приступить к отбору и посылке безработной молодежи на курсы. Биржа труда должна принимать на учет и направлять на курсы детей рабочих и низкооплачиваемых служащих, не успевших зарегистрироваться на бирже. Содержание курсов обойдется в 51.255 руб.; 50 проц. расходов берет на себя НКТ, остальные распределяются поровну между СПСГ, ВСНХ и др.

КОГДА БУДЕТ ПУЩЕН ЦЕМЕНТНЫЙ ЗАВОД

Первоначально предполагалось пустить в ход строящийся цементный завод в Каспи в июле текущего года. Сейчас президиум ВСНХ Грузии принял решение о том, чтобы приблизить срок пуска завода. С этой целью на 16 марта в Тифлис вызывается представитель Стромстроя, ведущего работы в Каспи, с которым будут выработаны меры к ускорению пуска завода.

Президиум предложил планово-экономическому управлению принять меры, которые обеспечили бы завод оборотными средствами. Грузпромстрою предложено начать постройку двух домов в Каспи для размещения в них приглашенных со стороны квалифицированных рабочих и специалистов.

ПОДНИМЕМ СВОЮ КВАЛИФИКАЦИЮ

ЦП союза строителей Грузии организовал в Тифлисе (Евангуловская, 3) курсы для подготовки кадров строителей по методам ЦИТ. Однако, часть безработных членов союза, не имеющих специальности, уклоняется от учебы. ЦП союза разослало недавно указание на места, что в отношении безработных, не желающих поднимать свою квалификацию, будет поставлен вопрос об исключении их из союза.

БЮРОКРАТИЧЕСКИЕ «ГРЕХИ» ГРУЗГОСТОРГА

Госторги и кооперативные организации в большинстве случаев получают грузы, следуемые из РСФСР, через госбанк, так как отправители инкассируют жел.-дор. дубликаты через банки. Интересно проследить, как выкупаются дубликаты, нашими торгующими организациями.

Дубликаты лежат в госбанке по 20—60 дней. Дубликаты лежат... Вагоны стоят...

Волокита в аппарате наших торгующих организаций создает простои вагонов, загрузку товарных складов на жел. дор. и непроизводительные накладные расходы на товары.

При выкупе ж.-д. дубликатов в госбанке наши торгующие организации за каждый просроченный день платят пеню. До какой крупной цифры доходит пеня можно судить на примере Грузгосторга. **Только за полмесяца Грузгосторг уплатил 1.136 р. 81 к. пени.** Это только пени! Но кроме того Грузгосторг уплачивает железной дороге еще штраф за простои.

Перед нами — маленькая, неполная выборка за полмесяца из дел товарного отдела конторы госбанка. Итоги этой ведомости показывают около 1.000 просроченных дней и 2.250 руб. уплаченной пени. За Грузгосторгом тянутся в ряд Еркооп, Госмедторг, Цекавшири, Закнига, Закпо и т. д.

Приведенные нами факты — одна из причин простоя вагонов

А ведь вагонный парк железных дорог Союза не так богат, чтобы обрекать вагоны на полурамесячный простой. А наш советский потребитель не так богат, что-бы при покупке трикотажа оплачивать бюрократические «грехи» аппарата Грузгосторга.

Отряд легкой кавалерии при яч. ЛКСМ Госбанка.

ИСКУССТВО

ТОВ. ПУДОВКИН В ТИФЛИСЕ

В Тифлис приехала киноэкспедиция «Межрабпомфильм», во главе с известным кинорежиссером т. Пудовкиным. Его кинопостановки «Мать», «Конец Санкт - Петербурга» и «Потомок Чингис-хана» известны не только в СССР, но и далеко за его пределами.

В Тифлис экспедиция приехала для натурных с'емок картины «Очень хорошо живется», посвященной Красной армии.

«Очень хорошо живется» — фильма звуковая. Звуки будут сниматься, после того, как картина будет закончена, и будут сниматься советским аппаратом конструкции инж. Тагера.

В Тифлис в скором времени ожидается приезд сорежиссера по постановке картины «Очень хорошо живется» — тов. Оболенского, недавно возвратившегося из заграницы, куда он ездил за некоторыми приборами, необходимыми для с'емок звуковой фильмы.

Экспедиция пробудет в Тифлисе 1½ месяца.

ХРОНИКА ИСКУССТВА

★★ **Вечер памяти В. Ф. Коммиссаржевской.** Сегодня в концертном зале театра Руставели вечер-концерт памяти В. Ф. Коммиссаржевской по случаю 20-летия со дня ее смерти.

„ЗАРЯ" В ПРОШЛОМ"
(пародии на газету „Заря Востока" за прошл. год)
смотри
в новом отделе
САТИРЫ И ЮМОРА
Текст—Ры-Ки
Рисунки—Надар
ЖУРНАЛА
„На рубеже Востока"

КУРС ОБЛИГАЦИЙ ГОСЗАЙМОВ

на 10-е марта 1930 г.

(включая текущий купон).

Покупка: 1-й 6-проц. 1922 г.—81, 10-проц. 1927 г.—25—24, 3-й крест. в. з. 1927 года — 9—2½.

Продажа-покупка: беспр. в. з. 1926 г.—138-4 65—126—65, беспроц. в. з. 1929 года—103—102, 9-проц. в. з. 1930 года—50—47—35—33, 11-процентный заем 1928 года—100—30 — 100—25, выигр. заем Моссовета—25—35—25 —25.

Справочные цены: заем укр. кр. хоз. — 10—6, 1-й 6-проц. заем индустр.—25—20½, 2-й 6-проц. заем индустр.—26—13½, 3-й беспроц. заем индустр.—25—76, 3-й 6-проц. заем индустр.—50—90, 3-й беспроц. заем индустр.—50—15.

СПРАВОЧНЫЙ ОТДЕЛ

ИЗВЕЩЕНИЯ

★ **Очеред. засед. конфликт. ком. ТОБ ЛКСМГ** (Руставели, 20), сегодня, ровно в 6 час. веч. Присут. чл. КК и т.т. Цискидзе Р., Паронина Е., Каракешишева Г., Дайредженова, Усупова Л., Мчедлишвили В., Панцхава О., Шубашвили С., Курдюшвили, Чихвандзе, Мерабишвили М., Аладашвили В. Мчедлишвили Г., Мгалоблишвили, Цинцадзе М., Пустера Я., Хазанова М. и Гилельса Л. обязат. без опозд.

★ **Во всегруз. центр. совете СВБ** (главпитпросвет Гр.) до 15 марта ежедн. с 11 ч. до 2 час. дня, **тт. Белозеровым и Арутюновым, проводится консультация** по орг. вопросам антирелиг. работы в ячейках.

★ **В ГПИГ,** 11 марта, в 10 час. утра—**обр боевой дружины** строит. фак-а.

★ **В НТО ГПИГ,** сегодня, в 3 час. дня—общ. собр. фотосекции. Присут. всех чл. секции обязат.

★ **В НТО ГПИГ,** сегодня, в 7 час. веч.—общее собр. гидротехн. секции. Явка всех студ. ирригац. фак. обязат.

★ **В ГПИГ,** сегодня, в 8 час. веч., собр студ. ирригац. фак-а всех курсов. Присут обязат

★ **В учебн. части ЗКУ,** 10 марта, в 7 час веч.—открыт. засед. историч. кафедры. Рецензии тов. Меликина на книгу Борьяна «Международ. дипломатия, Армения и СССР». Вход свободн.

★ **В хим. ауд. ЗКУ** 10 марта, в 7 час. веч.—докл. т. Манджгаладзе «Развитие химич. промышлен. ЗСФСР в связи с пятилетним планом». Вход свободн.

Во вторник, 11 марта, в 1 час. дня, при редакции «Зари Востока» состоится
заседание Закавказской комиссии по проведению смотра общественного питания
Приглашаются представители газет «Коммунист», «Раб. Правда», «Муша», «Пролетар» «Мол. Рабочий», представители Закрайкома комсомола, Закколхозсовета, Закрабсекции и т-ва «Нарпит», Закжилсовета, Закнаркомторга, Закпрофсовета и союза нарпит.
Просьба явиться без опозданий.

ГОСОПЕРА Сезон 1929/30 г. Понедельник, 10 марта, 12 сп. 3-го абонемента „ШОТА РУСТАВЕЛИ" Муз. нар. арт. Д. Н. Аракишвили. Постановка А. Р. Цуцунава. Часть билетов оставлена для разовой продажи. Вторник, 11 марта, вне абонемента с уч. Фатьмы Мухтаровой, П. М. Норцова и Н. К. Печковского „Евгений Онегин" С 10 марта отсрочка по абонементным спектаклям прекращена. 871

Государственный оперный театр. Среда 12 марта. Единственный гастроль премьеров кино и Моск. гос. театров. ДНЕМ Н. А. РОЗЕНЕЛЬ и К. В. ЭГГЕРТ ДНЕМ в пьесе Вернеля „Кто убил?" Начало спектакля ровно в 5 час. дня. Билеты продаются в кассе № 4. 871

АПОЛЛО Нач. 1 с. в 5 ч. 50 м. Худож. фильм производ 1-го к-нирома Грузии „ОБРЕЧЕННЫЕ" Реж. Л. Пуш. Опер. В. Кереселидзе В гл. ролях: Г. Доленго (Егорова), Коломенский, Маротти, Хускивидзе.
СОЛЕЙ Нач. 1 с. в 5 ч. 50 м. Им. Р. Люксембург Нач. 1 с. в 5 ч. 50 м.
ОРФАСТО Нач. 1 с. в 5 ч. 50 мин. Худож. культурфильм заграничн. произв. „НУРИ"
Палас Нач. 1 с. в 6 ч. 15 м. БЕРНГАРД ГЕТЦКЕ, АСТА НИЛЬСЕН в карт не „Опасный возраст"
ДАРБАЗИ Нач. 1 с. в 6 ч. 15 м. Марчелла Альбани в картине „Жизнь за жизнь" Гастроли: М. Кругосветов (юморист) и К. Петраковская (конферансье). 870

В связи с реорганизацией синдиката „В. М. С." и вхождением его во Всесоюзное об'единение металлургической железно-рудной и марганцевой промышленности „СТАЛЬ", а также реорганизацией синдиката „В. М. Т. С." и вхождением последнего во Всесоюзное об'единение машиностроительной и металлообрабатывающей промышленности „Машинооб'единение" и в соответствии с постановлением президиума ВСНХ СССР от 13 января т. г. регулирование и сбыт металлическ изделий „МЕТИЗ" переходит к „МАШИНООБ'ЕДИНЕНИЮ". В ведении об'единения „СТАЛЬ" остается вся продукция черных металлов „ЧЕРМЕТ".
Тифлисская контора „СТАЛЬ" Пр. Руставели, 21, тел. 12-11. 1088
Армяно-грузинская к-ра „МАШИНООБ'ЕДИНЕНИЕ" Исполкомская, 4, тел. 24-82.

ТЕАТР Юного зрителя Русский сектор Плехановский пр., 103 1040
Понедельник, 10 марта, 3 сп. 8 аб. В последний раз АУЛ ГИДЖЕ Постановка Н. Я. Маршака. Художник А. В. Остапов. Музыка С. Г. Панкова. Начало в 6½ час. веч.

КОНЦЕРТНЫЙ ЗАЛ РУСТАВЕЛИ В понедельник, 10 марта, большой ВЕЧЕР-КОНЦЕРТ памяти В. Ф. КОММИССАРЖЕВСКОЙ с участием лучших сил оперы и драмы. Начало в 8 час. В фойе выставка. Билеты в кассе 1013 2-1

Производство Госкинпрома Грузии
Галина Доленго (Егорова), Н. Коломенский, Ю. Маротти, Ш. Хускивидзе, П. Бондаренко в худож. картине ОБРЕЧЕННЫЕ
Режиссер Л. Пуш. Опер. В. Кереселидзе
Сегодня, 10 марта, в кино-театрах Аполло, Солей, „Им. Розы Люксембург" (б. Миньон)

В культуголке Госбанка (Исполкомская, 5) СЕГОДНЯ, РОВНО в 7 ЧАС. ВЕЧЕРА, созывается конференция комиссий содействия госкредиту и сберделу по вопросу о займе „ПЯТИЛЕТКА в 4 года"
Явка чл. комиссий содействия, а где их нет—членов фабзавместкомов—ОБЯЗАТЕЛЬНА.
Президиум Совпрофа Грузии. Закраев. к-ра Госбанка. 1036

ЧЕРНЫЙ ПАРУС 869

Преподаватель сконч. Ленинградский университет ГОТОВИТ по всем предм. 10-летки и в ВУЗ'ы по математ. и русск. Пушкинская ул., 11, кв. 6. Утр. до 12 ч. и с 4 9 веч. 1048 5—1

ОДИНОКИЙ ищет комнату с пансионом. Плат. по согл. Зв по тел. 14—14, 10—2 ч дня и по тел. 16—65 от 2 до 6 час. веч.

Касса несгораемая продается. Ул. Ж. реса (б. Кирочная), 49. Слесарная мастерская. 1042 2—1

Комната нужна одинокому молодому инженеру. Сообщить письменно. Советская, 96, Т. Ф. Чернов 1037

Нижеслед. документы (утерянные и похищенные) считать недействительными
Профкм горняков и отпуски. ул. Петра Новикова
Еркоп. кн. Карнавали
Ер. Рачика Шарофяна
Уд. лич. Георгия Григорянца
Профкм. СГС