Пролетарии всех стран, соединяйтесь! Butun elələrin proletarları, birləşinizi! Пролетарии всех стран, соединяйтесь! Пролетарлар, бирлешиньиз!

Год издания 10-й

ЗАРЯ ВОСТОКА

ОРГАН ЗАККРАЙКОМА ВКП (б) И ЦИК ЗСФСР

РЕДАКЦИЯ И ГЛАВНАЯ КОНТОРА: ТИФЛИС, ПР. РУСТАВЕЛИ, 35. ТЕЛЕГРАФНЫЙ АДРЕС: ТИФЛИС ЗАРЯ

ТЕЛЕФОНЫ РЕДАКЦИИ И ГЛ. КОНТОРЫ:
Телефонограмма ... 76-11
Редактор ... 5-34
Отв. секретарь ... 5-91
Ночной секретарь ... 8-11
Рабоч. и отд. мас. раб. 5-04
Парт. отд. и „Л. РКИ" 14-14
Инстр., Востока и лит.-худ. отд. ... 10-87
Экон. „Сов. Закавказье" и культ.-быт. отд. .. 7-49
Отд. информации и репортаж ... 14-96
Зав. вед. и бухгалт. 23-31
Отд. писем и вкон. . 16-73
Отдел объявлений .. 26-21
Типография ... 2-70 и 5-06
ФЗМК ... 20-63
РУКОПИСИ НЕ ВОЗВРАЩАЮТСЯ
С ЖАЛОБАМИ И НЕДОСТАВКУ ГАЗЕТ ! ТИФЛИСЕ ЗВОНИТЬ ПО ТЕЛЕФОНУ: 17-55 и 23-10

ПОДПИСНАЯ ПЛАТА на 1931 г.:
на 12 мес. 14 р. 40 к. | на 3 мес. — 3 р. 60 к.
на 6 мес. — 7 р. 20 к. | на 1 мес. — 1 р. 20 к.
За-границу: На 1 м.—7,2 зол. пектов, 3 м.—2,25 долл. 6 м.—4,5 долл., на 12 м.—9 долларов.
Подписка заграницу принимается только в иностранной валюте

ГАЗЕТА ВЫХОДИТ НЕПРЕРЫВНО

Среда, 14 января 1931 г.

№ 14 (2176) Цена 5 коп

ТАРИФ НА ОБ'ЯВЛЕНИЯ (ЗА СТРОКУ НОНПАРЕЛИ)
Передн. тексте 1 р. — к.
Среди „ — „ 2 „ — „
Нисход. „ — „ 1 р. 50 к.
Сзади „ — „ 3 р. — „
При многократном печатании — скидка по соглашению
ПРИЕМ ПОДПИСКИ и ОБ'ЯВЛЕНИЙ ЕЖЕДНЕВНО с 9-4 ч. дня
После указанного срока взим. дополн. 10%
ОТДЕЛЕНИЯ: Москва — Мал. Афанасьев пер., 1. Баку — На ер., 67, тел. 3-33. Ка уш — ул. Ш. Нитир алиева, 33, тел. 1-92. Гянджа — ул. Ленина, тел. 1-44. Эривань — ул. Абовяна, 8, тел. 69.

СЕГОДНЯ В НОМЕРЕ

ЗАГРАНИЦЕЙ: Организован красный союз горняков Рура. В Ланкашире ожидается локаут текстильщиков.

ПО СССР: По большевистски завершить коллективизацию на Северном Кавказе (постановление ЦК ВКП(б). Выездная комиссия НК РКИ СССР в Тифлисе.

ПО ЗСФСР: Постановление Зак. крайкома ВКП(б) и коллегии НК РКИ ЗСФСР о ходе выполнения осенне-зимней вспашки в хлопковых районах. Декреты и постановления Зак. ЦИК и Зак. СНК (Транспорт, Пром, финплан.—Хлопок.—Рабселькоровский фронт. «Налет» на ночные смены. Закрылся Закавказский энергетический съезд.

СТАТЬИ — Перестроим — «По большевистски» двинуть транспорт вперед. «Правда» — «Планы весеннего похода». М. М. Гардашян — «Трактором выкорчуем малярию».

По-большевистски двинуть транспорт вперед

Транспорт все еще продолжает оставаться узким местом народного хозяйства. Работа Закавказских железных дорог является ярким подтверждением этого положения. Контрольные цифры особого квартала по ряду основных показателей дорогой не выполнены. Несмотря на несомненные сдвиги вперед на общее улучшение работы транспорта, до сих пор нет достаточного перелома в отношении выполнения сентябрьского постановления ЦК об осенне - зимних перевозках и директив ЗКК ВКП (б) по транспорту от 14 декабря.

План нефтеперевозок недовыполняется. Недовыполняется как по вине Азнефти, так и по вине Закжелдорог. Вместо 10 часов, средний срок простоя цистерн под наливом 16-17 часов, вместо 240 клм. среднесуточного пробега — 205 клм.

В среднем по дороге пробег рабочего вагона вместо 143 клм. по заданию составил в октябре 101,5 клм., в ноябре —86.8. Среднесуточный пробег в товарном движении вместо 177—148 в октябре и 150 в декабре. Процент больных паровозов попрежнему значительно выше нормы и равен в декабре 11,5 проц. вместо 8,67 проц. по норме. Ярким показателем падения трудовой дисциплины является рост числа происшествий.

Все эти факты особенно подчеркивают задачу решительного усиления внимания к транспорту, коренного улучшения работы на транспорте, выполнения директивы — «взяться, наконец, по-большевистски за дело транспорта и двинуть его вперед» (И. Сталин).

Требования, предъявляемые к транспорту развертывающимся по всему фронту социалистическим строительством, быстро повышаются. Транспорт не должен и не может отставать от общих темпов нашего развития. Транспорт должен быть не тормозом, а рычагом нашего наступления. Контрольные цифры на 1931 год ставят перед Закжелдорогами чрезвычайно ответственные задания. Пассажирский оборот в мил. пас. километрах должен ориентировочно возрасти против прошлого года на 36 проц. и против 1913 года больше, чем втрое. Грузооборот — на 37 проц., а против 1913 года почти втрое. Значительно повышаются качественные измерители: скорость поездов, себестоимость тонно-километра, производительность труда.

Эти задачи могут быть и должны быть выполнены. Основное условие их выполнения — поднять всю массу железнодорожников, парт., проф. и хозорганизации транспорта на борьбу за трансфинплан 1931 решающего года транспортной пятилетки.

До сих пор положение с трудовой дисциплиной на транспорте ни в какой мере не может быть признано удовлетворительным. Имея прекрасные образцы развития социалистического соревнования на транспорте (завод им. Сталина и т. д.), мы имеем немало фактов грубого нарушения трудодисциплины — пьянства, прогулов, расхлябанности. Чего стоит, например, случай повального пьянства агентов на станции Гершвиль, телеграфно запросивших себе смену по случаю пьянки. До сих пор еще борьба за трудовую дисциплину на Зак. ж.-дорогах достаточно широко не развернулась, и директивы о решительной борьбе с симулянтами, лодырями и прогульщиками в значительной мере не выполняются.

Боевой задачей парт. и профорганизации транспорта является мобилизация всех транспортников на дело развития социалистического соревнования и ударничества, решительной борьбы за повышение производительности труда, укрепление трудовой дисциплины, снижение себестоимости.

Наряду с осуществлением перестройки транспортных парт. и проф. организаций лицом к производству, к депо и паровозу, надо добиться усиления внимания к положению транспорта в всех районных парторганизациях. Недостаточное внимание райпарторганизаций к работе на транспорте является одной из основных причин слабости партработы на линии, взяли от головных райкомов. Надо обеспечить постоянное и неослабное внимание к работе коммунистов транспортников и состоянию транспорта в целом не только со стороны головных транспортных райкомов, но и со стороны всех райпарторганизаций.

Важнейшей задачей является укрепление единоначалия на транспорте, которое в значительной мере еще не осуществлено. До сих пор немало еще случаев нарушения принципов единоначалия, в особенности на линии.

Несомненно, одним из самых больных вопросов транспорта является состояние паровозного парка. Процент больных паровозов на дороге выше нормы. Но главным, основным злом является плохое качество ремонта и плохой уход за паровозом. Случаи возвращения в депо выпущенных неделю назад из капитального и среднего ремонта паровозов не единичны. Очень часто фиксируются случаи сдачи бригадами паровозов в неисправном состоянии. Борьба за здоровый паровоз — важнейшая задача всех железнодорожников. Надо поднять ответственность машинистов за состояние паровоза, надо повысить качество ремонта на РЗ, в депо. Одной из важнейших причин, влияющих на плохое состояние паровозов, является недостаток квалифицированной рабочей силы, в первую очередь машинистов и их помощников. Повышение квалификации наличных кадров, укрепление транспорта новыми квалифицированными кадрами, в том числе за счет возвращения на транспорт всех машинистов и их помощников, ушедших с транспорта за последние пять лет — должно обеспечить паровозы квалифицированной силой.

Транспорт испытывает большую нужду в материалах. В снабжении транспорта материалами много узких мест. Но и наличные ресурсы транспорта используются очень плохо, не полностью, а сплошь и рядом преступно-бесхозяйственно. Мобилизация внутренних ресурсов на тех же Зак. жел. дорогах может дать многомиллионную экономию, огромные возможности для ускорения и улучшения работы транспорта. Материальный отдел дороги пока еще слабо справляется с задачами быстрой переброски в районы необходимых материалов, правильного использования последних на важнейших решающих участках. Социалистическое соревнование железнодорожников должно быть направлено и на широкую мобилизацию внутренних ресурсов транспорта.

Несмотря на все значение транспорта для развития народного хозяйства страны, клиентура желдорог продолжает с непустимой халатностью относиться к задачам правильного использования транспорта. Зак. ЦРК, Союзмясо, Закплодоовощь и др. организации продолжают несвоевременно выкупать грузы, составлять неполные и неточные планы перевозок, задерживающие оборот тысяч вагонов, тормозение правильную работу дороги. С этим безответственным, местническим отношением к транспорту надо решительно покончить. Виновные в задержке перевозок, в создании пробок и т. д. должны привлекаться к строгой ответственности.

Снабжение транспортных рабочих кооперацией поставлено все еще недостаточно удовлетворительно. Скорейшее восстановление транспортной кооперации, улучшение снабжения транспортников, является одной из важнейших и неотложнейших задач.

1931 год должен быть годом решительного сдвига социалистического транспорта на рельсы его коренной реконструкции, «рационализации его работы по типу наиболее передовых в техническом отношении стран». Транспорт должен итти в ногу с темпами социалистического наступления, должен обеспечить неуклонное развертывание и могучий рост социалистического строительства.

Большевистская борьба за транспорт, за его реконструкцию с самого начала встретила ожесточенное сопротивление оппортунистических элементов. Подпевая вредителям, оппортунисты пытались заставить партию «поговить» с реконструкцией транспорта. Партия не послушалась оппортунистов. Партия, засучив рукава, взялась за дело подъема и рационализации транспорта. В непримиримой борьбе на два фронта — против правого оппортунизма, как главной опасности, против «левачков» и троцкистов, против двурушников и примиренцев, партия будет неуклонно осуществлять свою генеральную линию, в частности, двигать вперед транспорт, приводя его в соответствие с задачами развернутого социалистического наступления по всему фронту.

По-большевистски завершить коллективизацию на Северном Кавказе

ПОСТАНОВЛЕНИЕ ЦК ВКП (б) О КОЛЛЕКТИВИЗАЦИИ НА СЕВЕРНОМ КАВКАЗЕ, ВЫНЕСЕННОЕ ПО ДОКЛАДУ СЕВКАВКРАЙКОМА

МОСКВА, 13. (ЗТА). В постановлении констатируются достигнутые на Северном Кавказе громадные успехи в практическом осуществлении лозунга партии о сплошной коллективизации и ликвидации на ее основе кулачества, как класса.

Достигнутые хозяйственные результаты уже дали возможность улучшения материального положения бедноты и батрачества с одновременным повышением уровня доходности середняка в колхозе. В результате этого действительно расширилась и укрепилась опора советской власти и партии в деревне в лице громадного слоя колхозников.

Все это вместе взятое не только закрепляет ныне существующий уровень коллективизации края, но обеспечивает сильнейшую тягу оставшейся части единоличных хозяйств в колхозы (октябрь—ноябрь 1930 г. дали приток в колхозы 100.000 новых дворов), что дает полную возможность в основном закончить сплошную коллективизацию на Северном Кавказе в сроки, установленные декабрьским пленумом ЦК.

Формулируя ближайшие задачи северо-кавказской организации в области колхозного строительства, ЦК, между прочим, указывает, что главное внимание в колхозном строительстве должно быть сосредоточено на укреплении внутренней организации колхозного хозяйства и повышении его производительности, культурности и интенсификации. Важнейшей задачей в организации колхозного хозяйства является развитие, кроме полеводческой, других отраслей в колхозах, особенно животноводчества и высокотоварных интенсивных культур, как на основе мобилизации внутренних средств колхоза и колхозников, так и путем соответственного использования в этом направлении кредитной помощи государства, выделяя ряд колхозов и районов, специализирующихся на производстве высокотоварных отраслей животноводства и технических культур.

Считая важнейшей задачей установление действительной плановости в колхозной работе для осуществления твердых норм выработки и расширение системы сдельных работ, а так же развития массовых разнообразных форм соцсоревнования и усиления заинтересованности в повышении производительности труда колхозников, постановление одобряет решение Северо-кавказского крайколхозсоюза об образовании в будущем году 2 проц. премиального фонда с валового дохода колхозов для материального поощрения колхозников как группами, так и отдельных из них.

Решения об образовании фонда должны быть приняты большинством колхозников.

Укрепляя артель, как основную форму коллективизации на данной стадии, ЦК предлагает обеспечить наряду с этим особо серьезное внимание со стороны всех организаций строительству коммун, превращая их для окружающих колхозов в действительные образцы высокоорганизованного коллективного хозяйства. Этот дальнейший рост коммун должен явиться результатом организационно-хозяйственного укрепления артелей, роста общественных средств производства в них, действительного роста уровня сознательности масс колхозников и понимания ими преимущества высшей формы колхозов.

ЦК предлагает северо - кавказской парторганизации вести дальнейшую настойчивую работу по укреплению колхозов и завершению сплошной коллективизации края и на этой основе — ликвидации кулачества, как класса, и всех его остатков и корней, мешающих делу социалистического строительства в сельском хозяйстве, ведя эту работу на основе непримиримой борьбы за большевистскую ленинскую политику, против правооппортунистической идеологии и практики — главной опасности внутри партии, против «левых» оппортунистов, скрывающих свою правооппортунистическую идеологию под маской «левых» фраз, и против примиренчества.

ГРАНДИОЗНЫЙ КЛАССОВЫЙ КОНФЛИКТ В ЛАНКАШИРЕ

250.000 ТЕКСТИЛЬЩИКОВ ПОД УГРОЗОЙ ЛОКАУТА

Опираясь на негласную поддержку профбюрократов и лейбористского правительства, предприниматели добиваются проведения новой рационализации производства

ЧИСЛО ШТРЕЙКБРЕХЕРОВ НИЧТОЖНО

ЛОНДОН, 11. (ЗТА). 10 января начался локаут на всех текстильных предприятиях, расположенных в графстве Берили. Общее число локаутированных рабочих достигает 25.000. На протяжении ближайшей недели снятие локаута невозможно, так как исполком союза ткачей соберется только 17 января.

Буржуазная пресса взывает к правительству, требуя немедленного вмешательства министра труда в качестве посредника между борющимися сторонами. **Все организации предпринимателей Ланкаширского графства присоединились к решению начать общий локаут 17 января.**

Фабриканты развивают бешеную энергию по вербовке штрейкбрехеров, стремясь набрать рабочих из числа многосемейных безработных, готовых работать на любых условиях. Однако, предприниматели вынуждены признать, что до сих пор число безработных, выразивших согласие работать на восьми станках, ничтожно. Пикеты, в которых принимают участие жены рабочих и подростки, перенесли борьбу с штрейкбрехерством от ворот предприятий к входам конторы, где директора пытаются вести набор новых рабочих.

Под боевым знаменем профсоюзного меньшинства

ЛОНДОН, 12. (ЗТА). Бастующие текстильщики продолжают бодро держаться. Пропаганда революционного движения меньшинства пользуется большим сочувствием; демонстрации, организуемые им, проходят с большим успехом.

Предприниматели ланкаширской промышленности объявили **о локауте всех рабочих ткацкой промышленности Ланкашира, начиная с 16—17 января, если только за эту неделю не будет урегулирован конфликт на предприятиях в районе Бернли, где бастует 25.000 текстильщиков, протестующих против введения многостанковой системы.**

Локаут коснется непосредственно 250.000 ткачей, влед за этим локаутом вскоре окажутся без работы еще 200.000 рабочих, занятых на прядильных предприятиях. Ланкаширские предприниматели решили добиться введения многостанковой системы и пользуются в этом отношении помощью реформистской профбюрократии.

Профбюрократы исполкома объединения ткачей добиваются вмешательства правительства в конфликт.

На профбюрократов нет надежды

ЛОНДОН, 12. (ЗТА). Возобновились переговоры между исполнительным комитетом южно-уэльской федерации горняков, шахтовладельцами и министром торговли по вопросу об определении полномочий «независимого» председателя согласительной комиссии.

Происходившие ранее в Кардиффе переговоры сорвались именно на этом вопросе.

Министр торговли Грехем уже заявил, что он принимает точку зрения шахтовладельцев, требующих предоставления председателю права рекомендовать любое снижение зарплаты, если он сочтет это необходимым. При этих условиях трудно надеяться, что профбюрократы южноуэльской федерации горняков сумеют добиться каких-либо уступок. Им придется либо сделать решительный шаг и принять требования шахтовладельцев или попытаться переложить ответственность за сокращение зарплаты на лейбористское правительство и отказаться принимать участие в дальнейших переговорах о зарплате.

САСШ. — В Дельвиле (штат Виргиния) бастуют рабочие текстильных фабрик, требуя признания своего профсоюза. На снимке — воинский патруль у ворот одной из текстильных фабрик.

В ПРЕДДВЕРИИ НОВЫХ БОЕВ

БЕРЛИН, 12. (ЗТА). Конференция актива революционной профоппозиции обсудила вопросы об организации помощи участникам забастовок и подготовке к предстоящим стачечным боям в Берлине. В принятой резолюции указывается, что конференция является **началом новой мобилизации берлинских металлистов на борьбу против предстоящего, согласно третейского решения, дальнейшего снижения зарплаты на 5 процентов.**

Конференция является также началом мобилизации рабочих берлинских муниципальных предприятий против снижения зарплаты на 8—12 процентов и первым шагом по организации широкой кампании по поддержке рабочих других областей Германии в их борьбе против капиталистического наступления.

Избранный конференцией комитет солидарности в ближайшие дни начнет проведение по всем берлинским предприятиям сбора средств в фонд помощи бастующим.

Зарплата рурских углекопов снижена на 6 проц

БЕРЛИН, 12. (ЗТА). Арбитражная комиссия в Эссене единогласно вынесла решение о сокращении зарплаты рурских углекопов на 6 проц. В случае несогласия сторон министерство труда объявит решение обязательным на основании последнего декрета правительства Брюнинга.

ХЛЕБ — СКОТУ, ГОЛОДАЮЩИМ — ПОЛИЦЕЙСКИЕ ПУЛИ.

НЬЮ-ЙОРК, 12. (ЗТА). Американским департаментом земледелия опубликованы данные, характеризующие глубокий кризис сельского хозяйства в САСШ. К декабрю 1930 г. цены на пшеницу упали по сравнению с прошлым годом на 39 проц. и на кукурузу — на 32 проц.

По данным департамента, американские фирмы обратили на корм скота 90 млн. бушелей пшеницы в прошлом году. В текущем году предполагается выбросить скоту втрое большее количество пшеницы — 243 миллиона бушелей. Эта цифра составляет 30 проц. всего урожая текущего года.

БОЛЕЕ ПОЛМИЛЛИОНА ГЕРМАНСКИХ ТЕКСТИЛЬЩИКОВ ПОД УГРОЗОЙ ОГРАБЛЕНИЯ.

БЕРЛИН, 12. (ЗТА). После расторжения предпринимателями текстильной промышленности 32 колдоговоров, охватывающих 138.000 текстильщиков, начинается наступление на текстильных рабочих во всей Германии. Расторгнуты колдоговоры, определяющие условия труда и зарплаты 55.000 базарских рабочих. Кроме того, расторгается колдоговор, охватывающий 260.000 рабочих и работниц саксонской и тюрингенской текстильной промышленности.

В общей сложности расторгаются колдоговоры, определяющие зарплату и условия труда **575.000 рабочих и работниц-текстильщиков Германии.**

ИЗДЕВАТЕЛЬСТВО НАД БЕЗРАБОТНЫМИ.

БЕРЛИН, 12. (ЗТА). Германский министр финансов Дитрих разработал план о замене выдачи пособий безработным системой выдачи субсидий предпринимателям, которые берут на работу безработных.

БАСТУЮТ ШВЕДСКИЕ ТЕКСТИЛЬЩИКИ.

СТОКГОЛЬМ, 12. (ЗТА). Началась всеобщая забастовка 33.000 шведских текстильщиков в связи со снижением предпринимателями зарплаты на 10 проц.

«СИЛЬНОДЕЙСТВУЮЩИЕ СРЕДСТВА»

ВАРШАВА, 12. (ЗТА). В сейме развернулись прения вокруг «умиротворения» Западной Украины. Министр внутренних дел Складковский и депутаты беспартийного блока произносили буквально гимны в честь умиротворения. Складковский, однако, вынужден был признать, что Западной Украине угрожало восстание. Складковский считает, что необходимо было применять **«сильно действующие средства».** Эти «средства» заключались в посылке отрядов полицейских и военных частей. «Теперь в Западной Украине спокойно»,—заявил Складковский.

Красный союз горняков Рура организован

Боевой ответ социал-предателям

ЗОСЕН, 12. В Дунсбурге состоялась внеочередная делегатская конференция горнорабочих Рурской области, созванная организации красного профсоюза горнорабочих Германии.

В работах конференции, которой предшествовали свыше 100 собраний в отдельных шахтах Рурской области, участвовало **1.268 делегатов.** Среди делегатов 80 членов реформистского профсоюза горняков и 8 социал-демократов.

С докладом выступил руководитель революционной профоппозиции Рурской области **Сефков.** Когда он обратился к конференции с вопросом: «Хотите ли вы в ответ на штрейкбрехерство и предательство реформистских и христианских профсоюзных вождей создать единый классовый профсоюз горнорабочих», все делегаты воодушевленно ответили: «Да».

Под звуки Интернационала было принято **единогласное решение о создании красного профсоюза горняков.**

Многие социал-демократические и католические делегаты, заклеймив предательство своих бывших вождей, объявили о выходе из реформистских и католических профсоюзов и вступили в красный профсоюз. На глазах всех делегатов они рвали свои профсоюзные книжки.

Конференция приняла решение о вхождении красного профсоюза горняков в революционную профоппозицию Германии, а также в Профинтерн.

В принятой резолюции конференция заявляет, что задачами вновь созданного профсоюза является **создание красного единого фронта горнорабочих на основе революционной классовой борьбы.** Конференция поставила перед новым профсоюзом в качестве его ближайшей задачи **подготовку новой забастовочной волны против снижения зарплаты и за семичасовой рабочий день.**

Многие местные группы реформистского профсоюза горняков, общим числом в 2.000 членов, уже вступили в новый красный профсоюз. Руководители этих групп обратились с воззванием ко всем горнякам Рура, в котором они призывают последовать их примеру и вступить в революционный союз горняков.

Британский империализм протягивает руку индийской буржуазии

«ПОМОЧЬ ИНДИЙСКИМ КЕРЕНСКИМ СОКРУШИТЬ ИНДИЙСКИХ ЛЕНИНЫХ» — ТАКОВА ЗАТАЕННАЯ ЦЕЛЬ ЛЕЙБОРИСТСКОГО ПРАВИТЕЛЬСТВА

ЦЕННЫЕ ПРИЗНАНИЯ «АВТОРИТЕТНОГО ЛИЦА»

ЛОНДОН, 12. (ЗТА). Член английского парламента **Исаак Фут,** являющийся также **одним из членов конференции круглого стола,** выступал перед своими избирателями, заявил, что конференция вступает **в решительный фазис.**

«Декларация, — заявляет Фут, — с которой выступит английское правительство на конференции, явится одним из крупнейших событий в истории Британской империи».

Контроль над индийскими делами, несомненно, перейдет в руки индийского народа. **Экстремистские элементы Индии еще могут быть разгромлены, но не английскими пулеметами, а ответственными политическими деятелями из самих индийцев. Мудрыми и своевременными уступками британская администрация еще может дать возможность индийским Керенским сокрушить индийских Лениных».**

ПРИЗЫВ СОЮЗА «ГИРНИ КАМГАР»

ЛОНДОН, 12. (ЗТА). По сообщению из Бомбея, председатель союза текстильщиков Красный флаг («Гирни Камгар») обратился ко всем индийским профсоюзам с письмом, в котором призывает их к объединенным выступлениям за свободу печати, слова, собраний, союзов и стачек. «Гирни Камгар» настаивает на созыве всеиндийской конференции, которая должна будет установить **политику и методы борьбы рабочих и крестьян за эти требования.**

УСИЛЕНИЕ КРИЗИСА В БАЛКАНСКИХ СТРАНАХ

ВЕНА, 10. (ЗТА). За 9 месяцев 1930 года в **Юго-Славии** индекс цен на сельско - хозяйственные продукты упал с **105 до 71.** Потребление угля в стране сократилось на 15 проц. Численность рабочих, занятых в деревообделочной промышленности, сократилась на 50 проц., а в мебельной — на 40 проц.

В профсоюзных кругах **число безработных,** не получающих пособия, определяют в **300.000 чел.**

ВЕНА, 10. (ЗТА). Статистические данные свидетельствуют о **дальнейшем обострении экономического кризиса в Болгарии.** Зерновая продукция на человека составила в 1930 г. 77 проц. довоенного уровня. **Положение крестьянства ухудшается.** Из общей численности рабочего класса Болгарии, определяемой в 550.000 чел., **число безработных,** по официальным данным, достигает 40.000, по данным революционных профсоюзов — **200.000.**

ИМПЕРИАЛИЗМ ТРЕБУЕТ КРОВИ

ЛОНДОН, 12. (ЗТА). В Пуна (Индия) повешено четверо индусов, приговоренных к смертной казни за участие в шолапурском восстании в мае 1930 года.

Бомбейский национальный конгресс постановил объявить хартал (день национального траура) в знак протеста против казней. В городе состоялись демонстрации протеста, которые были разогнаны полицией. 26 демонстрантов ранены.

Выездная комиссия КК РКИ СССР в Тифлисе

В Тифлис прибыла выездная комиссия НК РКИ СССР в составе представителей: ОГПУ, Верховной прокуратуры СССР, ЦИК СССР и НК РКИ. Председателем комиссии является член президиума ЦКК ВКП (б) тов. Сольц.

Вместе с этим тов. Сольцу поручено ЦКК ВКП(б) вместе с двумя другими членами ЦКК — т. т. Струуа и Реденсом—пересмотреть все дела по проверке членов партии в Закавказье, решенные Зак. краевой контрольной комиссией, но обжалованные в ЦКК ВКП(б).

Тов. СОЛЬЦ

В беседе с нашим сотрудником тов. Сольц сообщил:

— В качестве заведующего юридическим отделом НК РКИ СССР мне приходится периодически заниматься обследованием на местах и знакомиться с проведением карательной политики, а также с работой судебных органов и с вопросами подбора судебных работников в отдельных республиках.

Такие обследования, между прочим, производились на Северном Кавказе и в Средней Азии.

В годовой план работы юридического отдела РКИ входит обследование деятельности судебных органов ЗСФСР. Сейчас комиссия знакомится с постановкой дела в исправдомах; комиссия проверяет дела заключенных по приговорам и путем личной беседы с заключенными выслушивает их жалобы.

Как представитель комиссии ЦИК СССР по амнистии, т. Сольц знакомится с делами заключенных и составляет списки заключенных, которые, по мнению комиссии, подлежат освобождению по амнистии.

По окончании работы в Тифлисе комиссия побывает в Баку, Эривани, Батуме, Нахичевани и посетит несколько сельских местностей, где подробно ознакомится с постановкой дела в судебно-следственных органах и местах заключения.

Вместе с т. т. Реденсом и Струуа тов. Сольц в тех же местностях проверит жалобы членов партии на постановления Зак. краевой контрольной комиссии.

Покончить с недооценкой осенне-зимней вспашки

ПОСТАНОВЛЕНИЕ ПРЕЗИДИУМА ЗНК ВКП (б) И КОЛЛЕГИИ НК РКИ ЗСФСР О ХОДЕ ВЫПОЛНЕНИЯ ОСЕННЕ-ЗИМНЕЙ ВСПАШКИ В ХЛОПКОВЫХ РАЙОНАХ.

Констатировать слабые темпы осенне-зимней вспашки в хлопковых районах: в целом по ЗСФСР 77,6 проц. от плана, при чем по АССР 76 проц., ССРА—96,3 проц., ССРГ—61,2 проц.

Учитывая громадное влияние осенне-зимней вспашки на повышение урожайности хлопка и своевременное выполнение плана засева, предложить:

1. **Республиканским районным и сельским партийным и советским колхозно-кооперативным организациям:**

а) всю работу по осенне-зимней вспашке переключить на боевые темпы и добиться выполнения плана в установленный Закзовнаркомом срок;

б) установить систематическое наблюдение за ходом выполнения плана осенне-зимней вспашки путем выслушивания докладов руководителей совхозов, колхозов, МТС, председателей сельсоветов и кооперативных хлопковых товариществ, а также упорядочить учет хода выполнения плана осенне-зимней вспашки, производя в необходимых случаях проверку в натуре;

в) использовать для проведения осенне-зимней вспашки всю наличную тяговую рабочую силу совхозов, колхозов, кооперативных хлопковых товариществ и единоличных крестьянских хозяйств. Вспашку под хлопок для необеспеченных полностью рабочей тяговой силой бедняцко-середняцких хозяйств широко применять организацию супряг и помощь со стороны совхозов и колхозов;

г) для кулацких хозяйств установить твердые сроки и задания по вспашке и их рабочую силу использовать для вспашки маломощным хозяйствам по установленным ниже ставкам за вспашку;

д) вокруг осенне-зимней вспашки широко мобилизовать колхозные, бедняцко-середняцкие слои деревни и всю деревенскую общественность, ставя на группах бедноты, бедняцких собраниях и общих собраниях рабочих масс и колхозников доклады руководителей колхозов, совхозов и председателей сельсоветов.

е) привлекать к ответственности виновных лиц, несвоевременно производящих отвод земель под вспашку.

2. **Заштрантерцентру, Закзельснабу, республиканским Наркомземам и МТС:**

а) упорядочить учет выполнения плана осенне-зимней вспашки и применить самые решительные меры взыскания вплоть до смещения с работы по отношению директоров МТС и отдельных работников, допускающих простои тракторов из-за неналаженности ремонта тракторов, снабжения горючим и смазочным материалом парки тракторов из-за небрежного отношения;

б) широко организовать соцсоревнование, ударничество и встречный профинплан на полное и своевременное выполнение плана вспашки под посев хлопка;

в) снабдить все МТС запасными частями, горючими и смазочными материалами в таких размерах, чтобы не было простоя тракторов;

г) установить в МТС трехсменную работу тракторов.

3. **Закнаркомзему** немедленно предложить республиканским Наркомземам усилить землеустройство и землеустройство в хлопковых районах. Обязать нач. землеустроительных партий и райземлеустроителей отводить земельные массивы для вспашки тракторами по возможности в одном месте и не допускать больших переездов. На ряду с этим, во избежание простоев и частых переездов тракторов, обязать сельсоветы отводить площади для вспашки тракторами за 5 дней до начала работ.

4. Просить **Закпрофсовет** и республиканские профсоветы в течение пятидневного срока послать рабочие бригады в МТС для ускорения ремонта тракторов с необходимым набором инструментов.

5. По окончании осенне-зимней вспашки в совхозах использовать тракторы для вспашки в колхозах и хлопковых товариществах.

6. Указать секретарям Борчалинского и Бардинского райкомов партии на недопустимость перехода тракторов со вспашки под хлопок на посев озимых хлебов.

7. Обязать республиканские и районные КК-РКИ установить постоянное наблюдение за ходом выполнения осенне-зимней вспашки.

8. Настоящее постановление опубликовать в печати.

Зам. пред. пред. ЗКИК ВКП (б) и НК РКИ ЗСФСР ВАРДЗИЕЛИ.

3-я сессия ЦИК ЗСФСР

3-я СЕССИЯ ЗАКАВКАЗСКОГО ЦЕНТРАЛЬНОГО ИСПОЛНИТЕЛЬНОГО КОМИТЕТА V СОЗЫВА ОТКРЫВАЕТСЯ В ГОР ТИФЛИСЕ. В КРАСНОМ ЗАЛЕ ДВОРЦА, 15 ЯНВАРЯ 1931 ГОДА. В 6 ЧАС. ВЕЧЕРА.

В ПОРЯДКЕ ДНЯ: 1) О ЕДИНОМ ГОСБЮДЖЕТЕ И ЕДИНОМ ФИНАНСОВОМ ПЛАНЕ ЗСФСР НА 1931 г. (докл. тов. МГАЛОБЛИШВИЛИ); 2) ОТЧЕТ ПРАВИТЕЛЬСТВА НССР (докл. тов. ВЕЛИБЕКОВ); 3) О ПОСТАНОВЛЕНИЯХ ПРЕЗИДИУМА ЗАКЦИК, ПРИНЯТЫХ ИМ В ПРОМЕЖУТОК ВРЕМЕНИ МЕЖДУ 2 И 3 СЕССИЯМИ ЗАКЦИК И ПОДЛЕЖАЩИХ УТВЕРЖДЕНИЮ СЕССИИ (докл. тов. А. ШАВЕРДОВ); 4) ОРГАНИЗАЦИОННЫЕ ВОПРОСЫ.

СЕКРЕТАРЬ ЗАКЦИК А. ДОЛИДЗЕ.

ОСЕННЕ-ЗИМНЮЮ ВСПАШКУ ПЕРЕКЛЮЧИТЬ НА БОЕВЫЕ ТЕМПЫ

В борьбе за повышение урожайности хлопка и выполнение хлопкового посевного плана добиться осенне-зимней обработки 80 тыс. га

Закончить вспашку к сроку

Осенне-зимняя вспашка, содействующая повышению урожайности хлопка и своевременому выполнению плана засева, имеет большое хозяйственное и политическое значение. Окончательным сроком вспашки, намеченной на территории в 80 тыс. га, установлено 20 января.

Сейчас осенне-зимняя вспашка выполнена по ЗСФСР **на 77,6 проц.** плана. В Армении план выполнен на 96,3 процента, в Азербайджане — 76 проц. и в Грузии — 61,2 проц.

Слабый, в общем, темп вспашки об'ясняется недооценкой ее значения со стороны местных, районных и сельских организаций и тем, что деревенская общественность недостаточно мобилизована для выполнения этой задачи.

Факты: к вспашке приступлено вместо октября в ноябре и даже в декабре (Хиндристанский район — 25 ноября. Сальянский — 1 декабря и т. д.). При проведении в хлопковых районах осеннего сева местные организации допустили на хлопковых поливных площадях посев озимых хлебов. В Белясуварском, например, районе план по озимым зерновым культурам увеличен на 75 проц. против посева 1930 г. В Бардинском районе местные организации запретили МТС пахать под хлопок до окончания вспашки под озимь. Секретарь борчалинского райкома партии пошел еще дальше: предложил директору МТС воздержаться от вспашки под хлопок.

Сильно сказалось на ходе вспашки под посев хлопка и то обстоятельство, **что МТС плохо подготовились к этой кампании** и что **Трактороцентр плохо руководил их работой.**

Учет вспашки на местах поставлен неудовлетворительно, а в ряде мест вовсе отсутствует. Тракторный парк не был как следует подготовлен к вспашке. Так, по Уджарской МТС в период с 1 по 15 декабря 28 тракторами системы «Интернационал» вспахано только 155 га.

Простой тракторов происходил из-за несвоевременного их ремонта, частых переездов, из-за нужды в горючих и смазочных материалах, а также потому, что отдельные хлопковые участки не сводились в массивы, удобные для вспашки. Из 780 тракторов МТС требуют капитального ремонта 119, а между тем ремонтные мастерские слабо оборудованы и потребная для ремонта квалифицированная рабочая сила отсутствует.

Районные и сельские организации **не использовали в полной мере** наличную тяговую силу.

Все это ставит перед местными организациями с особой остротой задачу — **переключить осенне-зимнюю вспашку на боевые большевистские темпы.**

Для осенне-зимней вспашки необходимо максимально использовать всю наличную тяговую рабочую силу колхозов, совхозов, производственных т-в и единоличных крестьянских хозяйств.

Нужно всемерно способствовать организации супряг с помощью совхозов и колхозов.

Для кулацких хозяйств по вспашке установить твердые сроки и задания и их рабочую силу использовать для вспашки маломощных хозяйствам по установленным ниже ставкам за вспашку.

В районах МТС надо добиться установления двух и трехсменной работы и упорядочить снабжение запасными частями, горючими и смазочными материалами.

Земельные органы должны усилить темп землеустройства в районах МТС и организовать заблаговременный отвод площадей под вспашку, чтобы не было частых переездов.

Вокруг осенне-зимней вспашки необходимо широко мобилизовать колхозные, бедняцкие и середняцкие слои деревни и всю деревенскую общественность. На собраниях групп бедноты, бедняцких, рабочих и колхозных собраниях необходимо ставить доклады о ходе выполнения заданий по вспашке а также широко организовывать соцсоревнование, ударничество и встречный профинплан на своевременное выполнение плана вспашки под посев хлопка.

П. ПОТЕЛУХИН

Там, где правильно использован рабочий скот

АЛИ-БАЙРАМЛИ, 13. (Наш. кор.). Зяблевая вспашка проходит сравнительно слабо из-за неисполнения крестьянами пунктов договоров

ТРАНСПОРТ--ЭТО ГЛАВНЫЙ НЕРВ РЕСПУБЛИКИ

Нельзя допустить, чтобы десятки дезертиров трудового фронта приносили сотни и тысячи рублей убытка железной дороге

ШИРОКИМ ПРОИЗВОДСТВЕННЫМ СУДОМ ЗАКРЕПИТЬ ТРУДОВУЮ ДИСЦИПЛИНУ

Происшествия--позорное пятно на транспорте

К СУДУ ПОДРЫВАТЕЛЕЙ ТРУДОВОЙ ДИСЦИПЛИНЫ

Железнодорожный пролетариат несомненно имеет крупнейшие достижения в борьбе за выполнение производственных заданий. Огромны его заслуги и в развитии соцсоревнования и ударничества на железнодорожном транспорте. Но нельзя обойти молчанием угрожающее положение в отношении ослабления трудовой дисциплины.

Чрезвычайность этого положения ярче всего характеризуется последними данными о происшествиях на железной дороге. В 1929-30 году на дорогах было 3284 происшествия (против 2052 в 1928-29 г.), при чем, в этом отношении худшее место занимал 3-й район (1559 происш.), далее следовали 2-й район (113), 4-й район (372) и 1-й район (221). Происшествия не уменьшаются, число их заметно растет в ударном квартале. В одном только 3-м районе 16 декабря было отмечено 3 крушения, 18 декабря в один день—4 крушения, 20 декабря—2 крушения и, наконец, безобразнейшее крушение произошло 22 декабря, когда было разбито 10 вагонов. Убытки исчисляются в несколько тысяч рублей.

Все крушения происходят исключительно из-за расхлябанности и недисциплинированности ж.-д. агентов. Чем, например, об'яснить такой факт, когда спящий на паровозе машинист Султанов (член партии) проезжает без остановки несколько станций, несмотря на тревожные сигналы начальников станций? Или такой случай: хвостовой вагон товарного поезда сошел с рельс, прокатился несколько метров по шпалам, а пьяная бригада в этом вагоне спала. И, наконец, недавний случай, когда буквально все служащие станции Герань перепились и телеграфируют в Баку:

«Мы все пьяны, высылайте смену».

Проверили — действительно вся станция оказалась пьяной.

Чем же вызвано такое падение трудовой дисциплины на ж.-д. транспорте? Причин этому много! Большинство организаций, обслуживающих железную дорогу (в том числе и АОПС), вопросом трудовой дисциплины не занимались и не занимается до сих пор.

Другие причины, как правильно отметил ЦК ВКП(б) в директиве об осенне-зимних перевозках, — неудовлетворительность работы профорганизаций и хозорганов, расхлябанность хозяйственного аппарата и, особенно, низовых его звеньев, недопустимо медленное внедрение вопросов единоначалия на ж. д., а также слабая работа в этом направлении партийных и комсомольских организаций.

Создавшееся положение, в связи с последним решением ЦК ВКП(б) о нефти и о увеличенной программой перевозки нефти требует от парт., проф. и хоз. организаций немедленных мероприятий по поднятию и закреплению дисциплины на транспорте.

Последнее решение ЦИК и Совнаркома СССР о мерах дисциплинарного взыскания на транспорте должно быть во что бы то ни стало выполнено. Нужно установить персональную ответственность за выполнение этого важнейшего решения. Партийным ячейкам, месткомам и др. организациям необходимо теперь же наметить ряд конкретных мероприятий по борьбе с разгильдяйством на ж. д. Надо беспощадно бороться с работниками транспорта, халатно относящимися к выполнению своих обязанностей.

Коммунисты, злостно подрывающие дисциплину и сами не ведущие прямой борьбы с элементами, дезорганизующими работу транспорта, должны быть изгнаны из рядов партии.

Мы забыли о словах Ленина, который возлагал большие надежды на товарищеские суды, а последние пока еще «пасуют».

Надо привлекать к ответственности и администраторов, не ведущих решительной борьбы за дисциплину, не умеющих пользоваться правом единоначалия и плетущихся подчас в хвосте у отсталых слоев рабочих.

Надо практиковать специальные собрания по хозяйственным вопросам, завести позорные доски прогульщиков в цехах, организовывать вечера-встречи ударников с прогульщиками. Нужно, наконец, провести проверку работы коммунистов на производстве и участие их в соцсоревновании.

Эти меры требуют быстрейшего их проведения. Положение с железнодорожной трудовой дисциплиной на транспорте нетерпимо. Честные пролетарии-железнодорожники не допустят разгильдяйства на транспорте и срыва его работы.

Н. П.

Дать больше самостоятельности

Заккрайком в постановлении от 14 декабря о работе Зак. ж. д. по поводу участившихся происшествий на Зак. ж. д. предложил дирекции «привлекать к ответственности не только непосредственных виновников происшествий, но и возглавляющий административно - технический состав дирекции и районов».

Постановление это, вполне правильное и своевременное, встречает ряд затруднений в теперешней структуре жел. - дор. транспорта и в порядке разбирательства дел о происшествиях в дирекции и районах. Дело в том, что дела о происшествиях на линии в подавляющем большинстве разбираются районами, и нельзя ожидать, чтоб районы сами на себя налагали административные взыскания.

Было бы рациональнее выделить бюро происшествий при дирекции из эксплоатационного отдела, подчинив его исключительно директору дороги. При этой структуре бюро, при рассмотрении происшествий и обнаружении виновников, могло бы проявить большую гибкость и самостоятельность.

Необходимо также предоставить бюро право не только контроля за деятельностью районов в области борьбы с происшествиями, но и непосредственного участия в разбирательстве дел о крупных происшествиях, отмены решений районов о происшествиях и т. д. Только при такой структуре бюро происшествий при дирекции сумеет правильно провести в жизнь директиву Заккрайкома ВКП (б).

К—ЗЕ

*) В порядке предложения.

Черная доска транспорта

За последнее время на Зак. жел. дор. участились происшествия, а за последние пять-шесть дней декабря на различных станциях произошли крупные крушения с огромными убытками в десятки тыс. рублей (ст. Каспи, Караязы и др.). В частности, крушение на ст. Караязы создало на дорогах тяжелое положение—задержались свыше 15 поездов на ст. Гянджа, Евлах, Навтлуг и некоторых других промежуточных станциях.

Ниже мы приводим диспетчерское сообщение о происшествиях только за один день—27-го декабря. Эта черная доска происшествий подтверждает правильность анализа происшествий, что 80 проц. всех крушений и сходов и т. д. происходит по вине работников, связанных с движением поездов. К сожалению, на этой доске нет виновников крушений из административного и технического состава районной дирекции.

1) 27-XII поезд № 912 (маш. Чиашвили) на ст. Гоми стоял 15 минут. Засорение форсунки.

2) 27-XII поезд № 906 (маш. Домбров) на ст. Зегэс стоял 10 минут. Засорение форсунки.

3) 27-XII поезд № 58 (маш. Довраншев) на перегоне Навтлуг-Вазиани стоял 1 час 20 мин. Порча паровоза.

4) 27-XII поезд № 882 (маш. Якобидзе) в Навтлуге простоял 1 ч. 55 м. Исправление крака линтера паровоза.

5) 27-XII машинист поезда № 707 Григорьев на раз'езде 472 километра бросил состав из-за течи паровозных дымогарных труб. Этот паровоз в Акстафе стоял 5 часов 45 минут.

6) 27-XII поезд № 713 (маш. Корчиев) с перегона Алабашлы—Гянджа доставлен в два приема ввиду недостатка мазута в паровозе.

7) 27-XII поезд № 867 (маш. Агафианов) с перегона Ленинакан—Ани доставлен в два приема ввиду поломки у паровоза кольцевой цепки. Состав убран паровозом от поезда № 851. Перегон был занят 2 часа 48 мин.

8) 27-XII поезд № 863 (маш. Рассохин) в Калагераке стоял 1 час 40 м. и на перегоне Налбанд—Калтахчи опоздал на 1 час 24 мин. из-за неисправности форсунки.

9) 27-XII поезд № 878 (маш. Казарян) на перегоне Аракс—Кара-Бурун опоздал 1 час 10 мин. ввиду того, что перестал работать инжектор.

10) 27-XII поезд № 702 (маш. Тауров) на 551 километре занимал перегон Дальмаметлы—Зазалы 1 ч. 42 м. Обрыв крюка паровоза

11) 27-XII поезд № 709 (маш. Шевченко) на ст. Кюрдамир простоял 30 минут. Порча паровозной форсунки.

12) 27-XII поезд № 805 (маш. Козыркин) на ст. Баладжары получил надрыв дышла паровоза с левой стороны и не мог взять состав; отправлен резервом в Баку.

13) 27-XII поезд № 18 (маш. Янушин) на ст. Шма стоял 15 мин.; горение буксы паровоза.

14) 27-XII поезд № 702 (маш. Маленников) на ст. Наваги стоял 55 м.; течь дымогарных труб.

15) 27-XII поезд № 33 (маш. Орлянский) на ст. Килязи стоял 10 минут; горение буксы тендера.

16) 27-XII на ст. Баку 2-ая при производстве маневров на 2-ом пути старого парка в тупике от сильного толчка сбит упор и сошли с рельс два вагона.

17) 27-XII поезд № 750 (машинисты Банников и Мелкадзе) в Дзегаме стоял 33 мич.; обрыв тягового крюка у цистерны ввиду неплавной остановки поезда.

18) 27-XII поезд № 820 (маш. Глушев и Альковников) на ст. Дальмамедлы при отправлении разорвался ввиду неплавного взятия состава. Поезд передержан на 1 час 10 мин.

19) 28-XII в 7 час. 25 мин. на раз'езде 766 килом. одновременно входили из Аджикабула поезд № 822 и из Мугани поезд № 17. Семафоры обоим поездам были открыты. Произошло столкновение. Разбито и повреждено 2 паровоза, 4 вагона сгорело, убит 1 и ранены двое. Дежурил на ст. Мраморадзе.

В среднем в день на Зак. ж. дор. регистрируется до 25 происшествий. Чаще всего случаи порчи паровозов, что свидетельствует о плохом планово-предупредительном ремонте и, главное—о небрежном уходе за паровозами со стороны обслуживающих бригад

Н—ов

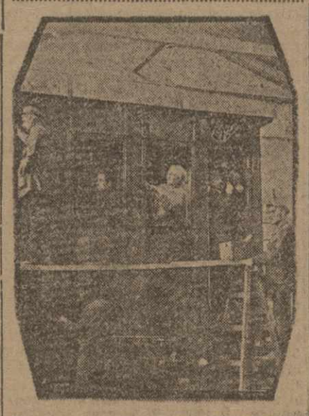

Ударники тифлисского паровозо-ремонтного завода им. Сталина за сборкой вагона

Товарищеские суды-мощный рычаг в борьбе за промфинплан

По контрольным цифрам эксплоатации Зак. жел. дорог продукция в 1931 году возрастает на 36 3 проц. Особо важным моментом в новых контрольных цифрах является вопрос о повышении производительности труда на 48 проц. В 1931 году дорога выполнит перевозки, намеченные планом на последний год пятилетки.

Успешное выполнение этих заданий требует решительной борьбы с оппортунистическими настроениями на транспорте, максимального использования ресурсов, организаторской и уповной работы, нового под'ема социалистического соревнования, новых колонн ударников и, в первую очередь, высокой трудовой дисциплины.

Уровень трудовой дисциплины на транспорте все еще низок, а на Зак. жел. дорогах хуже, чем на остальных дорогах. На Зак. жел. дорогах еще нет проверенных методов борьбы за трудовую дисциплину. Дальше мер взысканий за проступки и поощрений и мер морального воздействия дело не шло. НКПС попытался было начать правильную борьбу с разгильдяйством, но постановление его о приключении к ответственности за появление в нетрезвом виде на производстве не выполняется даже в первом варианте, допускающем увольнение после «троекратного» появления в пьяном виде на работу.

Формирующиеся теперь на основе постановления ВЦСПС от 9 сентября товарищеские производственные суды эту проблему разрешают глубже и основательнее. Суды ведут борьбу со всеми дезорганизаторами производства, срывающими социалистическое соревнование и ударничество.

Новые суды в корне изменяют метод борьбы в области трудовой дисциплины. В активную борьбу за трудовую дисциплину привлекаются широкие рабочие массы, а вхождение в состав суда лучших ударников обеспечивает успешность этой борьбы.

Однако, это ценное мероприятие еще не усвоено в достаточной степени не только рабочими, но и профорганизациями. В Дорпрофсоже до сих пор почти ничего не знают о ходе организации судов: на каких предприятиях они существуют, насколько правильно организованы и работают суды.

Значение товарищеских судов для решающего года пятилетки огромно. Суды должны стать одним из действительных орудий борьбы за трудовую дисциплину на транспорте.

Н. Г-ОВ

Лжеударкики

Шкурники, пьяницы, лодыри,—вот их настоящее, вполне заслуженное ими имя. Но по какому-то недоразумению, по недосмотру профессиональных организаций, некоторые из них носили почетное звание ударника.

Их четверо и все они электромонтеры депо Тифлис. «Ударник» Купрадзе пьянствовал с пассажирами, сжег якорь и катушку динамо-машины. В прошлом имел два выговора.

Второй «ударник» Дарахвелидзе занимался преимущественно тем, что провозил бесплатных пассажиров, за взятки возил жучие грузы. Бросив состав на станции Сартачалы, он пошел в деревню пьянствовать. Четыре выговора получил гр. Зарахвелидзе на транспорте, два раза его увольняли и все-таки какими то непонятными путями он пролезал вновь.

Отличительная черта Чекунова — систематическое пьянство. Чекунов как-то напился до потери сознания и его сняли с поезда.

Хутиниев—не пьяница, он просто лодырь, записавшийся в ряды ударников. Поездное освещение у него всегда в безобразном состоянии, из-за недосмотра и отсутствия ухода аккумуляторные батареи приходили в негодность и попадали в ремонт. Терял принадлежности электрооборудования, он отказывался от ремонта, который мог произвести сам.

12 января, вечером, производственный трибунал вагонного парка судил этих лжеударников.

Выступавшие в прениях ударники полностью вскрыли, как Купрадзе, Дарахвелидзе, Чекунов и Хутиниев подрывали социалистическое строительство, дезорганизовали производство и принесли транспорту громадный ущерб.

В защиту обвиняемых выступил только поездной монтер Тедеев, член ВКП (б). Что же сказал Тедеев? Привел факты, подтверждающие ударную работу обвиняемых, доказал, как они боролись за выполнение производственной программы?

— Начальство разрешает нам спать на работе. Для этого нам даже выдана постель!—заявил «защитник» Тедеев.

Но сами обвиняемые отвергли это нелепое утверждение «защитника» и сознались в своих преступлениях.

Производственный трибунал снял почетное звание ударника со всех обвиняемых. Помимо этого Дарахвелидзе снят с транспорта без права поступления в течение 6 месяцев, Купрадзе смещен на 6 месяцев на черную работу, Чекунова сняли с поездов, понизили в разряде и на один год перевели на работу в мастерскую, Хутиниева также сняли с работы на поездах и предложили администрации использовать его на работе при электрической станции.

Ячейке ВКП (б) вагонного парка необходимо как следует проверить т. Тедеева. От его взглядов уж очень отдает оппортунизмом!

А.

Не работают

На южной линии товарищеские производственные суды организованы в Ленинакане—4 суда в Джульфе, Караклисе, Эривани, Нахичевани по одному. Суды еще не работают. В Сванане разбиралось только одно дело, в Ленинакане на-днях будет рассматриваться дело о котельщике депо.

Н. О.

Каковы потери на железной дороге

Потери от происшествий на Зак. жел. дор. за 1930 г. дают следующую картину: разбито и повреждено 164 паровоза, 143 классных вагона и 923 товарных вагона против 125 паровозов, 14 классных вагонов и 743 товарных вагонов в 1929 г. Ранено при крушениях 76 чел. против 56 в 1929 году и убито 19 чел. (против 11 человек в 1929 г.).

Долой с производства

В ШЧ-3 (связь) Зак. жел. дорог по состоянию трудовой дисциплины среди железнодорожных предприятий Тифлиса находится на худшем месте. Для борьбы за трудовую дисциплину рабочие на основе директивы ВЦСПС выбрали товарищеский производственный суд, который 6 декабря судил прогульщиков, не явившихся на работу во второй день ударника. Судили 9 рабочих, из них одного—Самодурова—суд постановил уволить, как злостного нарушителя трудовой дисциплины. В день ударника Самодуров явился на производство в нетрезвом виде и весь день проспал в мастерских. Рабочему Пасареву суд вынес приговор: исключить на два месяца из числа членов союза, 5 рабочим суд об'явил выговор и товарищеское порицание, а одного оправдал.

Первое же заседание товарищеского суда всколыхнуло рабочую массу, которая приняла активное участие в разбирательстве дела.

Постановление товарищеского суда о Писареве нужно считать недостаточным, так как Писарев в течение 5 месяцев не платит членских взносов в союз. Кроме того, он имеет 4 выговора. Его следовало бы исключить из более долгий срок.

РАБКОР ШИЛО

К всесоюзному совещанию по рабселькоровскому движению

Самопроверкой сделать низовую печать боеспособной в решающем году пятилетки

ПРИТТИ К СОВЕЩАНИЮ С РАПОРТАМИ О ДОСТИЖЕНИЯХ В БОРЬБЕ С ОСТАТКАМИ КЛАССОВОГО ВРАГА И ЕГО АГЕНТОВ—ПРАВЫХ И «ЛЕВЫХ» ОППОРТУНИСТОВ

Дни смотра—это дни умножения этих побед

Ответственный прорыв

По докладу бригады «Зари Востока» и тюркского «Коммуниста» о задачах всесоюзного совещания по рабселькоровскому движению бинагадинский районный слет рабкоров развернул оживленные прения. Высказалось 15 человек из 35 присутствовавших. Говорили больше о трудностях, а недочетов у бинагадинских рабкоров действительно много.

— В строительном отделе второй год нет стенной газеты, — говорит тов. Митрофанов: — В прошлом году нам удалось было выпустить первый номер, но нам сделали «указание», как надо писать в газету, и с тех пор ребята перестали писать.

— Организовали у нас редколлегию, а она через 3 месяца распалась, — жаловался рабочий Семянников.—Сколько раз просили бюро ячейки и промком помочь составить новую редакционную коллегию, но они этим делом не интересуются. У нас, на 3-м промысле, рабкор написал заметку, разоблачающую самоснабжение хозяйственников. Эта заметка каким-то путем попала в руки секретаря ячейки, а он ее прямо отказал на собрании. Автора разоблачили и его начали травить.

— Редколлегии сами разоблачают авторов, а поэтому рабочие боятся писать, — добавляет т. Авалесов:— комсомол очень слабо участвует в стенгазете: за год от 48 комсомольцев ни одна заметка не поступила. Центральные газеты наших заметок упорно не пропускают.

Большинство жалоб рабкоров направлено на отсутствие помощи и руководства со стороны местных партийных и профсоюзных органов и, главным образом, на полный отрыв от них бакинских центральных газет.

В Бинагадинском районе имеется 9 крупных предприятий, а стенные газеты имеют только 8. Районное об'единение ЦРК, где, казалось бы, стенка должна быть безусловно и вести там борьбу за лучшее рабочее снабжение, — стенной газеты нет.

По другим же предприятиям стенки только «числятся». На 3-м промысле стенка не выходит с января 1930 года, на заводе им. 1-го Мая газету в последний раз выпустили к 13-ой годовщине Октября. В остальных предприятиях газеты выпускаются только в связи с важнейшими кампаниями.

На слете выяснилось, что большинство стенгазет оторвано от широких рабочих масс. Рабкоровские ряды не пополняются новыми ударниками. В отделе хозбурения из 208 рабочих газета имеет только 4 рабкоров, из которых 2 служащих. В эту же четверку входят и редколлегия, и секретарь комячейки. Сохранились до сих пор назначенческие редколлегии, составленные по указке промкома, без участия рабкоровской и рабочей массы. Совещаний рабкоров в районе не бывает (последнее совещание состоялось в июле).

ТИФЛИС. Слева — рабкор на производстве, справа — выпуск стенгазеты в клубе им. Нариманова.

Слет бинагадинских рабкоров показал, что у нас на фронте низовой печати — большой прорыв, что от руководства низовой наши местные организации в течение последнего времени совершенно отвернулись и что отдельные организации, особенно, хозяйственные, недооценивают и прямо игнорируют стенгазеты.

Слет указал, что дни подготовки к рабселькоровскому совещанию должны стать переломными в работе низовой фабрично-заводской и промысловой печати, что период подготовки должен поднять всю рабкоровскую массу и двинуть в поход на выполнение задач партии в решающем году пятилетки.

Слет решил теперь же организовать на предприятиях бригады рабкоров и ударников для проверки работы стенок, организовать беседы с рабочими по сбору предложений к порядку дня совещания, срочно выпустить очередные номера стенок, посвятив их смотру стенок к всесоюзному совещанию, колдоговорной кампании, перевыборам советов. Решено также организовать взаимные обследования стенгазет, привлечь к смотровой работе бюро ячеек и промзавкомы, организовать вечерний семинар по практической учебе и помощи рабкорам. Слет подчеркнул необходимость установить связь с бакинскими газетами, которые должны руководить работой стенгазет и рабкоров.

Для руководства и помощи местам в проведении смотровой кампании и вербовки в ряды рабкоров ударников слет организовал районный штаб-бригаду при райкоме партии.

Бригада «Зари Востока» и тюркского «Коммуниста»:

МАЙОРОВ, ДЖАФАРОВ.

По заслугам

Расследование, произведенное Зак. РКИ и «Зарей Востока», выяснило, что в Кюрдамире народный судья Аливердиев, народный следователь Кара-Пиримов, начальник милиции Абдулаев и председатель дайраисполкома Багиров занимались преследованием рабкоров. Эта компания, всячески зажимая самокритику, устроила форменное гонение на наших активных рабкоров тов. Мехта Мехтиева и Ахмед-Ага-Наджафова. Не говоря уже о подрыве авторитета этих товарищей, зажимщики без всяких оснований сняли их с работы, заставили голодать вместе с семьями.

Попутно расследование выяснило бездействие местных профсоюзных организаций, зажим самокритики в райпарткоме и разложение некоторых ответработников района, которые своими действиями дискредитировали советскую власть и искривляли классовую линию.

Постановлением Зак. РКИ рабкоры Мехтиев и Наджафов восстановлены в занимаемых ими ранее должностях, а начальник милиции Абдулаев и народный следователь Кара-Пиримов — сняты с работы.

Материал о действиях народного судьи Аливердиева и председателя дайраисполкома Багирова передан в ЦКК АКП (б) для привлечения их к ответственности по партийной линии.

Повернуть кривую прогулов в обратную сторону

В августе 1930 г. по ст. Баку отмечено 284 случая прогулов, в октябре —438; появлений в пьяном виде было шесть случаев, а в ноябре—15, отказов от работы в августе—2 случая, в октябре—19; случаев сна на работе в августе было 9, в октябре—14.

За два месяца (ноябрь и декабрь) был вынесен 651 выговор за разного рода проступки. При чем были случаи, когда одному и тому же работнику в течение трех дней было об'явлено 5 выговоров.

Эти материалы свидетельствуют о неблагополучии с трудовой дисциплиной в 3-м районе Зак. жел. дор.

Нужен научно-технический анализ

Секция эксплоатации НТО (научно-технический отдел) при ДВИС образовала специальную бригаду в составе инженеров и техников для производства углубленного научно-технического анализа наиболее типичных и серьезных происшествий на дорогах. Бригада должна выяснить первопричины происшествия и на основе данных анализа вносить предупредительные меры борьбы с происшествиями.

НТО констатировал недостаточность мероприятий против происшествий на Зак. жел. дор. Для более успешной борьбы с происшествиями необходима со стороны инженерно-технической общественности активная помощь дороге.

Бригада т. Басанидзе тендерного цеха РЗ.

Колдоговорная кампания на решительном перевале

Об'явим суровую борьбу сутяжничеству и волоките, затягивающим подписание соглашений

Через 11 дней—последний срок подписания колдоговоров

Заключительный этап колдоговорной кампании начался. За оставшиеся 11 дней необходимо разрешить все спорные вопросы между профсоюзами и хозяйственниками, уделяя минимум времени переговорам сторон. Больше времени следует уделить проработке и обсуждению колдоговоров на рабочих собраниях.

Эта бесспорная истина еще не сделалась достоянием многих руководителей профсоюзов и хозяйственных организаций. Факты, изложенные ниже, показывают, что не устранена опасность смазывания обсуждения колдоговоров среди рабочих. Профсоюзы слишком много времени затрачивают на переговоры с хозяйственниками, которые проявляют недопустимую бюрократическую медлительность и неподвижность в разрешении ряда вопросов, связанных с колдоговорной кампанией. Профсоюзы со своей стороны не могут по-большевистски нажать на «спокойных» хозяйственников и заставить их подписать соглашения.

Начнем с союза строителей. ЦП этого союза не имеет до сих пор соглашения с Закжелдорстроем. В союзе не торопятся, ждут, что закправление союза разверстает вместе с Закжелдорстроем лимиты, а потом ЦП уже подпишет соглашение.

Закавказское правление союза строителей безусловно виновно в том, что до сих пор не может добиться лимитов у Закжелдорстроя, зная, что надо спешить, что до 25 января осталось немного времени. Но это не снимает вины и с Груз. ЦП, которое обязано было принять участие в разверстке лимитов и ускорить работу.

Точно такое же положение создалось и в союзе местран. Закправление этого союза так же еще не договорилось с дирекцией Зак. жел. дорог по ряду вопросов. ЦП союза местран Грузии, видя, что подписание соглашения затягивается, не сумело или не захотело активно бороться с «черепашьими» темпами закавказского правления союза и дирекции дорог. В результате—затягивается подписание соглашения и сокращаются сроки обсуждения проектов новых колдоговоров на рабочих собраниях.

ЦП союза нарпит в переговорах с правлением Еркоопа ведет примиренческую линию. Еркоп до сих пор не имеет количественных и качественных показателей по народному питанию на 1931 год. Что же делает ЦП союза нарпит? Союз благодушно относится к этому безобразному факту и приводит в оправдание своей бездеятельности медлительность Еркоопа. Разве ЦП нарпит не обязано посильнее нажать на Еркооп, заставить его взять большевистские темпы и добиться нужных показателей?

Между прочим, союз нарпит не сумел еще заключить соглашения с управлением коммунального хозяйства на рабочих и служащих гостиниц, хотя здесь нет абсолютно никаких оснований для задержки.

Такое же благодушие наблюдается и в работе ЦП союза химиков. У него до сих пор не подписано соглашение с Закрасмаслотрестом.

Для проведения колдоговорной кампании в Сухум выехала бригада СПСГ. Работу бригады срывают центральные правления союзов Грузии, которые запоздали с посылкой в Сухум показателей на 1931 год для включения их в новый колдоговор. Показателей не выслали ЦП союза пищевкус, печатников, сельско - хозяйственных рабочих, коммунальников, работпрос и рабис.

Для успешного завершения заключительного этапа колдоговорной кампании необходимо сразу же покончить со всеми разногласиями, возникающими между профсоюзами и хозяйственниками, об'явить суровую борьбу беспричинной волоките, затягивающей заключение колдоговоров. Следует напрячь все усилия и инициативу, чтобы через 11 дней подписать колдоговоры.

Д. Р—ОВ

Крепко ударить по тем, кто срывает народно-хозяйственный план на 1931 год

Постановление декабрьского об'единенного пленума ЦК и ЦКК ВКП (б), давшего развернутую программу гигантского строительства в 1931 году, прямо подчеркивает, что «на безусловном выполнении намеченного плана во всех его частях и особенно на качественных его показателях (снижение себестоимости промышленной продукции, снижение стоимости строительства, повышение производительности труда...) должно быть сосредоточено максимум внимания, максимум энергии».

Преступно, когда об этом бесспорном положении забывают.

А такие забывчивые, мягко выражаясь, рукоходители имеются.

Постановление президиума Зак. ВСНХ зафиксировало для Металлтреста СССР 18 проц. снижения себестоимости. Как же так случилось, что в соглашении о показателях для включения их в колдоговор, подписанном Металлтрестом и союзом металлистов, фигурирует 12 проц. Оказывается: ВСНХ Грузии предложил эту цифру Металлтресту, согласовав предварительно вопрос с Зак. ВСНХ. Таким образом, Зак. ВСНХ сам нарушил свое собственное постановление о размерах снижения себестоимости, принятое 2-3 дня тому назад.

Если бы на это своевременно не обратили внимания, то государство недополучило бы ровно 150.000 руб.—1 проц., с такой легкостью сброшенный Зак. ВСНХ со счетов Металлтреста.

Союз металлистов, поддавшись уговорам ВСНХ Грузии, подписал соглашение, которое противоречит всем установкам партии о выполнении народно-хозяйственного плана на 1931 год.

Совсем нехорошо получилось и у марганцевого треста. В лимиты по качественным показателям Зак. ВСНХ включил снижение себестоимости по марганцу на 7 проц., основываясь на директиве центра. Но этой цифре настаивают СПСГ и ЦП союза горняков. Трест же доказывает невыполнимость этого обязательства и потому отказывается подписать соглашение с союзом. Трест настаивает на том, чтобы снижение себестоимости свести к нулю, основываясь в своих требованиях на том, что ему разрешил ВСНХ Грузии.

Оба приведенных факта с достаточной ясностью показывают, что Зак. ВСНХ и ВСНХ СССР недооценивают хозяйственно - политической важности снижения себестоимости и идут против линии, намеченной партией. Кроме того, они ставят под угрозу выполнение директивы ВСНХ и ВЦСПС об окончании колдоговорной кампании в намеченные сроки.

Р—В

Колдоговорная кампания в Аджаристане

Несмотря на своевременное получение директивных указаний, на отдельных предприятиях Аджаристана колдоговорная кампания проходит неудовлетворительно. Партийные, профессиональные, хозяйственные и комсомоль ские организации на местах не мобилизовали внимания широких рабочих масс вокруг задач колдоговорной кампании. Они ограничиваются организацией рабочих бригад для проверки отдельных разделов договора и выполнения промфинплана, не поставив эту работу, как широко-массовую кампанию. В проверочные работы во лечено только 40 проц. рабочих. Инженерно-технические силы, за редким исключением, стоят в стороне. На чугуно-литейном зав. Аджарпрома, вследствие слабой подготовки со стороны заводских организаций, проверка прошла односторонне, без участия всех рабочих.

Некоторые работники мест поняли последнюю директиву ВЦСПС о продлении срока проверки действующих договоров так: не надо мол, торопиться, времени еще много, успеем! Спешить некуда. И на местах не торопились.

Совпроф прикрепил к предприятиям ответственных работников союзов для руководства кампанией. Это заставило заводские организации по настоящему взяться за работу. Но все же это не исправляет полностью положения. Заводские организации выпустили из виду самое важное, что должно обеспечить хорошее проведение кампании. Проверка договоров и их перезаключение должны проходить на основе соревнования. Этого, однако, нет. Особенно слабо поставлена работа по сбору рабочих предложений. За весьма редким исключением, никто не перенял опыта союза строителей, который привлек писменную организацию к сбору рабочих предложений, что дало хорошие результаты.

В некоторых местах проверка договоров закончена. Установлены факты грубого нарушения хозорганами и рабочими отдельных пунктов договора.

Составление проектов новых договоров затягивается, а уже составленные страдают большими неточностями. Это об'ясняется тем, что хозорганы, несмотря на неоднократные требования Совпрофа, до сих пор не дали на места их контрольных цифр по промфинпланам на новый хозяйственный год.

КОСТЮК

Дать изобретению Тер-Ованесова широкое распространение

Бакинский рабочий-химик Азнефти П. Тер-Ованесов изобрел аппарат для собирания утильжиров — «Жироловитель». Аппарат может быть установлен в любой общественной столовой. На 1000 обедов аппарат собирает 1 кгр. жира. После отделения различных примесей, остается ½ кгр. чистого жира, который годен для мыловаренных заводов. По подсчетам, годовая экономия составит 82.000 рублей.

Бак. ЦРК устанавливает в своих столовых 200 «Жироловителей». Пробный аппарат установлен на днях также в столовой завода им. 26 коммунаров в Тифлисе.

Необходимо, чтобы «Жироловитель» получил самое широкое распространение в СССР.

МЕТАЛЛИСТ

Планы „весеннего похода“

(Обзор белогвардейской печати)

Генерал Миллер разбалтывает план подготовки антисоветской войны. Белогвардейская газета «За Свободу» в ряде номеров помещает различные заявления: председателя белоэмигрантских зарубежных военных организаций, заместителя председателя союза, генерала Кутепова—генерала Миллера.

В номере от 4 января помещена специальная беседа с генералом Миллером—«С чем мы вернемся в Россию». В этой беседе «почтенный» генерал делится своими впечатлениями о поездке по Юго-Славии, Болгарии и Румынии. «Мы готовы всеми средствами,—заявил Миллер,— помогать тем, кто борется против советской власти. Вся наша энергия и вся наша воля должны быть сосредоточены на одном изыскании способов свержения ненавистной власти». Как известно, поездка генерала Миллера на Балканы преследовала цель инспектирования, финансирования и расквартирования остатков белогвардейских частей и обследования военной работы в белоэмигрантских колониях. Генерал Миллер вел специальные переговоры с правящими кругами Румынии, Юго-Славии и пр. Кроме того, он выезжал в Бессарабию, интересуясь вопросами диверсионной работы против СССР.

В номере от 8 января в той же газете «За Свободу» помещена вторая беседа с генералом Миллером; в ней прямо заявляется: «Мы готовы начать войну, мы ждем только благоприятной международной обстановки и финансовой помощи, которая, несомненно, придет от одной из держав, желающих свержения большевиков и возвращения России народу». Таким образом, вскрытые на процессе промпартии факты подготовки по указке империалистических кругов Франции белогвардейских бандитов к антисоветской интервенции получили новое подтверждение.

В белогвардейской газете «Последние новости» в номере от 5 января помещена беседа генерала Миллера с представителем «Бритиш Юнайтед Пресс». «Последние новости» указывают, что генерал Миллер, как председатель общеевропейского союза, заявил беседовавшему с ним корреспонденту «Бритиш Юнайтед Пресс», что он только что вернулся со смотра «своих войск на Балканах», где нашел, что «дух армии чрезвычайно высокий», он видит день, когда «белая и Красная армии встретятся в гражданской войне на московских равнинах». Беседа дословно повторяет помещенное в газете «За Свободу».

Вот в основном содержание беседы: «Я с гордостью смотрел,—говорит генерал Миллер,—на мои войска в Болгарии и Юго-Славии. Будучи вынужденными ежедневно работать, чтобы прокормить семьи, они сохранили дисциплину, субординацию и дух хорошо обученной армии. Наши ряды полны боевых солдат и кадровых офицеров. Люди работают целую неделю на копях и фабриках, а по воскресеньям парадируют перед своими офицерами. Конечно, носить оружие им запрещено. Нам нужны только деньги на снаряжение 100.000 человек; деньги эти найдутся, когда Европа поймет то, что давно знаем мы, что только борьбой с коммунизмом можно спасти религию и цивилизацию от гибели. В Париже существует высшая академия военных наук. Она не может удовлетворить всех желающих. Но мы уже обучили десять тысяч человек новым основам военного искусства.

Мы готовы, но ждем, когда наступит наш срок. Когда Европа соединенными силами выступит против коммунизма, мы присоединимся к другим армиям. Ряд французских реакционных газет перепечатал упомянутые выше беседы:

9 января в белогвардейской газете «За свободу» появилось иностранное сообщение под заголовком: «Поправки генерала Миллера к интервью английского корреспондента». Самый характер сообщения говорит о том, что его опубликование вызвано соответствующими «указаниями» заинтересованных аппаратов некоторых империалистических держав. Последние оказали давление на разболтавшегося генерала и вынудили его на опубликование «поправок». Однако, белогвардейского шила не утаить, и «поправки» генерала Миллера, кстати перепечатываемые «Последними новостями» и «Возрождением», выдают поджигателей войны с головой. Приводим полностью указанные «поправки».

«Существующая в эмиграции военная организация, — заявил генерал Миллер, — имеет целью сохранить «белый» военный аппарат, предназначенный, конечно, для борьбы с красными за освобождение России. Ко мне действительно являлся после моей поездки на Балканы корреспондент лондонской газеты «Сендей» и расспрашивал меня о впечатлениях, вынесенных мною из моего путешествия. Но корреспонденция эта так, как она напечатана в газете, содержит целый ряд утверждений, которых я не делал, например, в корреспонденции говорится, что «я за ночь могу поставить армию на ноги». Я только говорил корреспонденту, что организация наша связана строгой дисциплиной и что мои распоряжения достигают места в тот срок, какой необходим для пересылки письма или телеграммы. Я говорил, что мое распоряжение немедленно приводится в исполнение. Но о том, что я могу в 24 часа поставить армию на ноги, этого я не говорил. В корреспонденции упоминается про то, что в составе военной организации имеются военные специалисты—пулеметчики, авиаторы. Это совершенно верно. Как могло быть иначе, раз наша военная организация состоит из военных, часть которых служила в технических войсках? В корреспонденции сказано, что я инспектировал «войска» на Балканах. Никаких инспекторских смотров я не производил, а просто видел начальствующих лиц местных отделов и вообще входил в общение с лицами, к ним принадлежащими. Равным образом, в слишком категорической форме в корреспонденции говорится о том, что одно из государств, желающих крушения большевизма, нас, наверное, поддержит материально для освобождения России. Я желал бы, чтобы это так было, но, к сожалению, пока не вижу реальных оснований для осуществления моего желания в ближайшем будущем. Разумеется, сейчас положение изменилось. Народы прозрели, ибо тяжело ощущать на себе мировой кризис, проистекающий, главным образом, от владычества большевиков в России. В корреспонденции имеется еще неточность; говорится, что в будни русские солдаты работают, а по воскресеньям «парадируют перед своими офицерами». Никаких парадов ни по воскресеньям, ни в другие дни не происходит. У нас существуют военные курсы, на которых освежают свои военные познания чины общеармейского союза. Эти военные курсы не носят характера военных академий.

Я не говорил, что русская армия пойдет на большевиков с другими европейскими армиями. Этого вопроса я не мог касаться, так как он зависит от политики иностранных государств.

Генерал Миллер раньше времени разболтал планы интервентов на 1931 год. Он получил нагоняй от своих империалистических хозяев. В результате — «поправки».

Приведенный материал снова подтверждает

НЕТ ЕЩЕ БОЕВЫХ ТЕМПОВ В ПОДГОТОВКЕ К ВЕСНЕ

Азербайджанские организации, руководящие подготовкой к весенней с.-х. кампании, действуют вразброд, не знают о том, что делается на местах

Гянджинский район показывает пример ударных темпов и массового под'ема в борьбе за хлопок

На борьбу за 250.000 га хлопка

Осуществление плана посева в 1931 году в ЗСФСР 250.000 гектаров хлопка требует коренной перестройки работы всех связанных с хлопком организаций как в центре, так и в районах. Прошедшие годы уже доказали, что без этого неизбежен прорыв на хлопковом фронте. Особенно ярко это сказалось в 1930 году: к 1 января общий план сбора хлопка выполнен лишь на 43 проц. Вместо 150.000 тонн хлопка собрано всего-навсего 64.000 тонн, да и сама посевная площадь равна всего лишь 120—130 тысячам га, вместо 170.000 га, намеченных по плану.

Этот урок диктует необходимость учесть все ошибки и недочеты только-что закончившегося хлопкового года. Для этого нужно, чтобы заинтересованные организации до марта закончили всю подготовительную работу к весенней хлопковой кампании. В частности, до марта должны быть закончены водохозяйственные работы, ремонт существующих водокачек, установка новых водокачек, ремонт кяризов, переделка некоторых туземных систем в инженерные (Арпачайской, Шамхорской, Тюрянчайской и др.). Это даст добавочные массы воды для поливки хлопка.

В этот же срок нужно закончить очистку каналов оросительной сети, укрепить аппарат райводхозсоюзов, переизбрать всех мирабов и джуваров, пополнив их состав батраками, бедняками, колхозниками, хорошо знакомыми с работой водной системы.

Необходимо по всему Закавказью закончить к сроку регистрацию хлопкоробов и сейчас же после регистрации приступить к проверке реальности заключенных хлопкоробами контрактационных договоров. В эту работу необходимо широко вовлечь весь сельский актив.

Всей хлопковой кампании с самого начала нужно придать характер боевой хозяйственно - политической кампании. В прошлом году аппарат хлопковой кооперации на местах (райхлопсоюзы) не соответствовал своему назначению. Кроме того, до сих пор низовая сеть хлопковой кооперации слаба. Необходимо до начала весенней кампании по всему Закавказью укрепить поселковые хлопковые товарищества и обеспечить их квалифицированными работниками, главным образом, счетоводами. Необходимо положить конец частому перемещению и переброскам хлопковых работников с одной работы на другую, с одного места на другое.

Аппарат Закхлопкома нужно сделать более массовым, чем он был до сих пор. Основные кадры его работников во время хлопковой кампании должны систематически разъезжать по районам, созывать и проводить совещания хлопковых работников на местах и, в особенности, управляющих заводами, совместно с председателями и бухгалтерами районных хлопкосоюзов. Закхлопком должен иметь квалифицированный инструкторский аппарат, хорошо знающий деревню и все особенности хлопкового хозяйства.

Всем общественным организациям надлежит вплотную подойти ко всем вопросам, связанным с непосредственными процессами выращивания, обработки на поле и сбора хлопка. Известно, например, что 80 проц. работы по ведению хлопкового хозяйства ложится на женщин. Весь июнь, июль и часть августа во время полок работают женщины, маленькие дети бывают с матерями под открытым небом. Весь октябрь, ноябрь и декабрь собирают хлопок опять же женщины, а их дети снова остаются с ними на холоде. Результатом являются массовые заболевания детей хлопкоробов. Нашим наркомпросам, наркомздравам, потребкооперации и другим организациям необходимо притти на помощь хлопкоробам путем создания детских яслей и культурных детских очагов хотя бы на время полки и уборки хлопка для детей работающих в поле женщин.

Особое внимание посеву хлопка должны уделять колхозы. Между тем, как установлено, наши колхозы в этом году относились к полке и уборке хлопка весьма пассивно. Часть колхозников во время летней работы оставила хлопок и выехала в кочевку на эйлаги, другие во время сбора хлопка сложили руки и ждали рабочих бригад из города.

Задачи колхозных организаций ЗСФСР, в связи с хлопковой кампанией этого года, становятся особенно ответственными. Из 250.000 га хлопка 94.000 га, т. е. около 40 проц., приходятся на поля колхозов. **Необходимо обеспечить во время сева большевистское руководство колхозами со стороны районных и республиканских центров, шире развернуть соц. соревнование и ударничество среди колхозников, мобилизовать вокруг хлопка широкую колхозную общественность.** Весеннюю хлопковую кампанию необходимо увязать с задачей вовлечения в колхозы новых батрацко-бедняцких и середняцких масс.

В уборочной хлопковой кампании низовой советский аппарат принимал очень слабое участие. Местами эта кампания вообще проходила помимо сельсоветов. Учитывая все это, необходимо уже к началу весенней хлопковой кампании значительно укрепить советский аппарат хлопковых районов.

В порядке борьбы за лучшую организацию хлопковой кампании надо обратить самое серьезное внимание и на правильный и быстрый расчет государственных органов с широкими массами хлопкоробов. В этом году во время расчетов при сдаче хлопка с крестьянами-хлопкоробами на местах бывала масса недоразумений и волокиты. Объясняется это в первую очередь неналаженностью счетного аппарата и излишней бумажной волокитой. Достаточно сказать, что во время приема хлопка от крестьянина перед ним в райколхозсоюзах и на хлопковых заводах раскладывают до 7 разных книг. Необходимо пересмотреть и упростить расчет.

Итоги уборочной кампании показали, что количество хлопка, сданного **кулацкими хозяйствами**, сводится почти к нулю. Больше того: в иных районах ЗСФСР местные партийные и советские организации заявляли, что у них «кулаков нет». Сейчас регистрация посевщиков хлопка на 1931 год местами уже кончается, причем учет кулаков почти отсутствует.

Это правый уклон на практике. Нужно уметь по-большевистски выявить кулаков и, в порядке государственного обязательства, заставить их не менее как 80 проц. принадлежащей им площади засеять хлопком. Площади же, отведенные под посевы хлопка и засеянные другими культурами, необходимо заставить кулаков заново перепахать, а за нарушение директив привлечь их к уголовной ответственности.

Потребкооперации надо немедленно приступить к изучению каждого района с точки зрения потребности его в тех или иных промтоварах. Надо прекратить такую практику, какая была в этом году, когда звонились в районы и раздавались хлопкоробам такие товары, в которых они не нуждались. Например, вместо галош для хлопкоробов необходимо завозить азиатские чусты и простые крестьянские ботинки; взамен масла дать хлопкоробам мыло; вместо бязи—ситец и т. д. Вообще необходимо, товары в хлопковые районы забрасывать с таким расчетом, чтобы они к началу сбора хлопка были уже на местах.

Здесь необходимо особо остановиться на вопросе о рабочей силе, вызывавшем такую массу разговоров в прошлую хлопкоуборочную кампанию. Хлопковые районы нужно разбить на несколько категорий; так, например, в привозной рабочей силе нуждается территория быв. Сальянского округа, где на одно хлопковое хозяйство приходится в среднем от 5 до 8 га посева. Остальные же районы могут смело обойтись своими местными силами, конечно, при том непременном условии, что местные партийно-советские организации своевременно и по-боевому организуют и мобилизуют массу вокруг кампании по сбору хлопка.

Во время обработки и уборки хлопка нужно проводить широкую культурно - агитационную работу среди крестьянства, особенно развернув ее при райхлопкосоюзах и заводах. Нужно при каждом хлопковом заводе и райхлопкосоюзе иметь избу-читальню, красную чайну или столовую, радио, кино и постоянно-прикрепленных от районных парткомитетов агитаторов для проведения среди крестьян бесед на разные культурно - бытовые, хозяйственные и политические темы. Эта работа, в конечном счете, окупится не одной дополнительной тысячей тонн хлопка.

В заключение об урожае хлопка. Урожайность хлопка в ЗСФСР по сравнению со средне-азиатскими республиками низка. Органам НКЗема и другим заинтересованным организациям необходимо с самого начала хлопковой кампании заняться агрикультурными мероприятиями и каждый хлопковый район обязательно обеспечить соответствующим агроперсоналом, который должен добиться проведения агрокомплекса и применения удобрений (жмыхи, навоз и пр.).

Если эти условия будут выполнены, то ЗСФСР сможет дать полностью 250.000 га хлопка.

И. ТАГИЕВ.

ГЯНДЖИНСКИЙ РАЙОН -- ВПЕРЕДИ

ПРОИЗВОДСТВЕННОЕ СОВЕЩАНИЕ ХЛОПКОРОБОВ РАЙОНА ВЫДВИНУЛО ВСТРЕЧНЫЙ ПЛАН ХЛОПКОВОГО СЕВА.

720 ХЛОПКОРОБОВ-КОЧЕВНИКОВ РЕШИЛИ ПЕРЕЙТИ НА ОСЕДЛОСТЬ

ГЯНДЖА, 13. (Наш. кор.). 11 января в гянджинском железнодорожном клубе состоялось производственное совещание крестьян-хлопкоробов Гянджинского района, совместно с агроперсоналом и работниками водного округа. На этом совещании тов. Караев сделал доклад о перспективах большевистской весны 1931 года в хлопковых районах. На производственном совещании присутствовало 720 хлопкоробов-колхозников и единоличников.

Выступивший в прениях директор селекционной станции проф. Янушевский демонстрировал перед совещанием, какие результаты дает удобрение хлопковых полей. Оказывается, что в колхозах, находившихся под наблюдением селекционной станции, 1 гектар удобренной земли давал 120 и 180 пудов хлопка.

720 человек, собравшихся на совещание, постановили в этом году весной не выходить на кочевки, а твердо перейти на оседлость. Производственное совещание хлопкоробов Гянджинского района вызывает другие районы Азербайджана последовать их примеру. Все участники совещания района об'явили себя ударниками по выполнению весеннего сева хлопка в 4 тысячи га.

На производственное совещание явились рабочие гянджинской прядильно-ткацкой фабрики и масло-завода и обратились к хлопкоробам с призывом увеличить площадь посева хлопка.

Совещание приняло резолюцию, в которой обещает очистить к весне хлопковые поля от камней, выкорчевать корни деревьев, заблаговременно очистить оросительную сеть, выполоть сорную траву, служащую очагом для вредителей, уничтожить полевые межи, посев закончить к концу апреля.

Производственное совещание хлопкоробов Гянджинского района прошло с большим под'емом и показало, какой глубокий перелом совершился в среде трудящихся крестьян основного хлопкового района, как интенсивно строят они новую деревню.

Колхозники сдают хлопок на приемном пункте в Сталинабаде (Таджикистан).

ПО БОЛЬШЕВИСТСКИ ПРОВЕДЕМ ХЛОПКОВУЮ КАМПАНИЮ 1931 ГОДА

(От нашего корреспондента).

На первом расширенном совещании, посвященном хлопковой кампании 1931 года в Гянджинском районе, с большим докладом выступил секретарь Гянджинского райкома АКП (б) т. Караев, который, прежде всего, подробно остановился на ошибках, допущенных в прошлой кампании.

Правда, Гянджинский район хлопкоуброчную кампанию 1930 года провел успешно — вместо 1861 тонн, намеченных по плану, хлопка-сырца здесь заготовлено 1.925 тонн, но все-таки в этом районе есть недосев хлопка (581 га). Район должен был по плану и по контракции засеять в 1930 г. хлопчатником 2695 га, а фактически засеяно 2114 га.

В 1931 году, по контрольным цифрам, в Гянджинском районе предполагается засеять хлопчатником 2950 га. Однако, недавнее совещание сельских работников выдвинуло встречный план, определяющий площадь посева в 4.000 га.

В прениях Мейдан-Али, предсалинджалинского колхоза, настаивал, чтобы в период полки и уборки хлопка во всех селениях обязательно были открыты детские ясли—в противном случае женщины, имеющие детей, не в состоянии будут принимать участие в этих работах. Он также обращает внимание на слабый надзор сельсоветов над кяризами, вследствие чего кяризы зачастую вызывают из строя в самый разгар полива.

Янушевский, директор азерб. селекционной станции, предлагает немедленно взять на учет все водные ресурсы; указывает на вред ухода на кочевки в разгар полевых работ.

Касаясь участия селекционной станции в весенней хлопковой кампании, он указал, что во все села Гянджинского района будет направлено по агроному на агитационно-раз'яснительную работу; будут заложены опытные участки; через курсы по ликвидации агрокеграмотности будет пропущено 1.000 чел. Высокосортные семена будут розданы станцией хлопкоробам. На 100 чел. будут открыты краткосрочные курсы по подготовке кадров для выращивания египетского хлопка в парниках и перенесения затем на грунт. В заключение своей речи т. Янушевский ставит вопрос о шефстве предприятий Гянджи над колхозами.

6 выступивших на совещании хлопкоробов также останавливались на необходимости устранения из советского и кооперативного аппарата чуждых элементов, тормозящих успешное выполнение планов, требовали пересмотра всего состава сельских джуваров и принятия мер к скорейшему исправлению кяризов.

С приветствием от рабочих масло-завода им. Мясникова на совещании выступил т. Джафаров и от прядильно-ситце-набивной фабрики т. Алиев, заявившие, что делегировавшие их рабочие обязуются на 100 проц. выполнить производственные планы и обращаются к хлопкоробам с призывом тоже на 100 проц. выполнить план хлопковой кампании.

В результате совещания принят план посева хлопка на площади в 4.000 га.

После совещания состоялось премирование лучших хлопкоробов. 70-летняя Салима Имам Кулиэзы из сел. Ахмедбейлы в качестве премии получила пальто и шерстяную шаль, которую под аплодисменты всего зала надел на нее тов. Караев взамен старой получадры.

В числе премий: пальто, шерстяные шали, ботинки, белье и т. п.

Всего было премировано около 80 хлопкоробов—мужчин и женщин.

С. Т.

Приступили к ремонту с.-х. машин

ДЕЛЯР, 13. (Наш кор.). Шамхорская МТС приступила к ремонту с.-х. машин. В настоящее время уже отремонтировано 7 плугов, из коих 4 колхозных.

Ремонт тракторов оттягивается из-за отсутствия достаточного оборудования мастерской. В связи с этим ремонт тракторов предполагается произвести в Гянджа, куда уже переброшено на капитальный ремонт 7 фордзонов и на средний ремонт—2. «Интегров» переброшено 10, из коих 9—на средний ремонт.

Посевные планы еще не дошли до отдельных сел

КАМАРЛЮ, 13. (Наш. кор.). Работа по доведению посевных хлопковых планов до колхоза и двора в Камарлинском и Вединском районах — в разгаре. В Камарлинском районе райсоюз уже закончил эту работу на 80 проц. Слабее проходит она в Вединском районе, где широкому развертыванию кампании препятствует... отсутствие средств передвижения для мобилизованных в район работников и агрономов.

До сего времени планы прорабатывались только в трех селениях, ближайших и районному центру, в то время как селения, значительно отдаленные и нуждающиеся еще в большей степени в работниках, остаются вне кампании.

На строительство МТС— 2.678.000 рублей

По сообщению из Москвы, правление Тракторцентра окончательно утвердило план финансирования строительства МТС в Закавказье в сумме 2.678.000 руб.: на них на строительство новых 18 МТС—1.696.000 руб., на расширение старых—182.000 руб., на жилстроительство—660.000 руб. и на организацию водоснабжения — 140.000 руб.

Колхозы и сельсоветы вступают в соцсоревнование

АЛИ-БАЙРАМЛИ, 13. (Наш кор.). По Али-Байрамлинскому району регистрация посевщиков хлопка на весну 1931 года вскоре закончится. В кампании активное участие принимают колхозы. Благодаря широкой массово-раз'яснительной работы местных партийно-комсомольских организаций, **между шестью колхозами и тремя сельсоветами развернулось соцсоревнование на полный и своевременный охват всех посевщиков и перевыполнение плана сева, а также на лучшее выполнение агро-мероприятий по подготовке площадей к весенней кампании.**

В настоящее время регистрация посевщиков уже проведена и приняты заявки у колхозов на 8.401 га посева и в индивидуальных хозяйствах на 6.533 га.

Новым под'емом трудового энтузиазма закрепим высоты решающей пятилетки

Большевистская энергия, творческий под'ем масс сокрушат на своем пути всех, кто стремится помешать строительству социализма

Палки в колеса нефтяной пятилетки

УСТРАНИТЬ ПРИЧИНЫ, ТОРМОЗЯЩИЕ ЗАСЫПКУ БУХТЫ.

210 гектаров засыпанной части Биби-Эйбатской бухты дали за пять лет больше 5 миллионов тонн первосортной бензинистой нефти. Сейчас Азнефть ведет засыпку еще 126 гектаров, с расчетом окончить всю работу к лету 1933 года. Отдельные участки засыпки будут вводиться в эксплоатацию под бурение постепенно, по мере готовности.

Напряженные добывные программы предстоящих лет пятилетки требуют скорейшего ввода в эксплоатацию новых нефтеносных площадей, особенно таких, которые дают легкую нефть. Такой как раз является Бухта. Но ведется ли ее засыпка темпами, отвечающими этой потребности?

Из 126 гектаров пока засыпано 20. Чтобы выполнить в срок всю работу, надо засыпать в 1931 и 1932 г.г. по 45 га и последние 16 га в первом полугодии 1933 года.

Главная часть всей этой тяжелой, но многообещающей работы — добыча грунта и подвоз его к месту засыпки. Грунта для этого требуется 8.700.000 кубометров. 60 проц. его должно быть вторично отрефулировано с целью образования сплошной территории. В этой основной работе мы и отстаем. Что касается внешнего оградительного сооружения — каменного мола длиною в 1.345 метров — он уже построен. Внутренние же ограждения протяжением 1.685 метров будут выноситься постепенно, по мере подготовки территории.

На засыпку Бухты было ассигновано 5.741.000 рублей. Ввиду расширения площади засыпки Союзнефть недавно добавила к этой сумме еще 2.800.000 р. Таким образом, из требующихся на засыпку 9 млн. рублей. 8.541.000 руб. обеспечены.

Но реальное финансирование работ,—а это самое важное,—далеко неполное. В 1930 году на засыпку Бухты вместо 1½ мил. рублей дано было 1 мил., в особом квартале — вместо 350.000 руб. всего 240.000 рублей, на 1931 год взамен потребных 2,7 мил. рублей Азнефть дает 2,2 мил., а по последней программе Союзнефть сокращает и эту сумму до 1,8 милл. рублей. Этот финансовый прорыв может больно отразиться на программе засыпки ближайшего года. Со всею остротой Азнефть ставит этот вопрос перед Союзнефтью.

Другая опасность, более реально угрожающая новым работам по Бухте, — технического характера. Чтобы засыпать в предстоящем году 45 га, надо добыть и подвезти 2.800.000 кубометров грунта. Для этого нужно мобилизовать землекараван: 2 землесоса, 1 рефулер, 7 баржей, 5 пароходов, 2 землечерпательницы, несколько малых баржей и пароходов, и иметь в районе Баку, а не Астрахани — запасный землесос. Между тем, до сих пор еще две шаланды не вышли из ремонта, не все пять пароходов исправны, отсутствует вторая землечерпательница и нет запасного рефулера, в котором Совторгфлот отказывает.

Вследствие этого нет гарантии выполнения программы засыпки в 1931 году. Руководители работ уже теперь сигнализируют, что в этом году может быть подготовлено только 39 га территории. Со всей решительностью надо теперь же предупредить эту возможность.

Совторгфлот Каспиморя держит часть нужного в Баку каравана на севере моря, где потребность в нем не так остра. Совторгфлот не дает материалов для ремонта находящихся в Баку единиц каравана, необоснованно требуя для этого дефицитный материал у Азнефти. С января же началось форсированное рефулирование, а единственный рефулер ставится на капитальный ремонт и замены ему нет.

Причины, тормозящие и замедляющие засыпку Бухты, необходимо немедленно устранить.

И. Б.

Доковцы неуклонно ускоряют темпы

Зимним судоремонтом 1930 г. Совторгфлот Каспийского моря охватил 56 единиц, из коих 52 наливных и 4 товаро - пассажирских. Зимний судоремонт 1931 г. охватит 80 единиц, из коих 63 единицы наливного флота, 7 —сухогрузного и 10 технического флота (для дноуглубительных работ и проч.).

Судоремонт этого года впервые проходит с полным об'единением бакинских мастерских, включая сюда и мастерские Земкаравана. В прошлом году основная масса флота была готова 26 марта, т. е. к моменту открытия навигации, 8 единиц перешли окончанием на начальные числа апреля. В 1930 - 31 г. план судоремонта предусматривает выпуск основного ядра флота 21 марта. **По встречному промфинплану, предложенному на цеховых собраниях мастерских, окончание ремонта основной массы флота предполагается 10—15 марта.**

По работам в особом квартале техническим отделом Совторгфлота Каспиморя и мастерскими были приложены все усилия **для выполнения летней программы судоремонта текущего года раньше срока, т. е. раньше 1 декабря. Усилиями рабочих и административно - технического персонала этого удалось добиться: к октябрьской годовщине мастерские успешно закончили летнюю программу судоремонта.**

На начало декабря 1930 г. Совторгфлот насчитывал отремонтированных за летний период 50 судов, в то время как по плану требовалось только 39 единиц.

С 1 января бакинские судоремонтные мастерские переводятся на хозрасчет. Это даст больше инициативы мастерским («Паркоммуна», «Закфедерация» и др.), больше самостоятельности, освободив их от мелкой опеки, и создаст, наконец, условия для точного выявления себестоимости работы, а также нового роста производства.

По-новому работать в 3-м году пятилетки

Работа по расширению Тифлисской мебельной фабрики им. Молотова к 3-му году пятилетки закончена.

В первом квартале третьего года фабрика будет работать с полной нагрузкой.

Второй день ударника — 1 января рабочие фабрики отметили новым включением в ряды ударников штурмовиков. Фабричная стенгазета «Фрезер» ко дню ударника провела работу по организации ударных бригад и индивидуального ударничества среди рабочих.

Большинство вступивших в новые ряды ударников обязалось **решительно взяться за ликвидацию малограмотности среди рабочих фабрики, полностью покрыть задолженность по займу «Пятилетка в четыре года» и на месяц раньше закончить выплату взносов по дополнительной подписке на этот заем.**

М. К.

Закрепились до конца пятилетки

БАТУМ. (ЗТА). Все команды береговых служб и рабочие мастерских порта закрепили себя до конца пятилетки в полном составе. 85 проц. служащих управления порта последовали этому примеру.

Оппортунисты от Аджарпрома хотят работать без промфинплана

БАТУМ. (ЗТА). Об'единяющий местную промышленность Аджаристана Аджарпром до последнего времени не имеет промфинплана, контрольных цифр и лимитов на сырье, что крайне задерживает перезаключение коллективных договоров и пред'явление встречных планов. На справедливые протесты и запросы по этому поводу профорганизаций Аджарпром отвечает молчанием. Представители последнего упорно не посещают заседаний совпрофа, на которых обсуждается работа Аджарпрома.

„Краснознаменец № 672"

Рабочие среднего ремонта краснознаменного депо станции Баку 1-ая сообщают:

23 декабря закончили выполнение программы ударного квартала; выпущено из среднего ремонта 11 паровозов, из обточки—15 паровозов.

30 декабря закончено выполнение встречного транфиплана ударного квартала: выпущено из среднего ремонта 11 паровозов, из обточки — 22 паровоза.

31 декабря сверх встречного плана выпущен из ремонта паровоз «Краснознаменец № 672», отремонтированный в 3 дня. Срок — рекордный для Зак. жел. дорог.

Дирекция Зак. ж. д. и профсоюз постановили премировать ударников краснознаменного депо ст. Баку 1-ая, выделив соответствующие суммы из фонда премирования дирекции Зак. жел. дорог и профсоюза, и обратились к краснознаменцам депо ст. Баку 1-ая с приветственной телеграммой.

Секретарь комячейки ремонта паровозов ШУШКИН.
Зав. ремонтом САВЕЛЬЕВ.
Пред. комитета среднего ремонта САБИНОВ.

Помогите выполнить программу

Рабочие завода им. 26 коммунаров обратились с открытым письмом ко всем партийным, профсоюзным и хозяйственным организациям. В этом письме рабочие говорят:

«Завод им. 26 коммунаров является крупнейшим машиностроительным предприятием Грузии. На нашем заводе производятся машины для шелковой и чайной промышленности. Эти машины раньше ввозились из заграницы и за них платились сотни тысяч рублей золотом.

В прошлом году продукция нашего завода равнялась 4,700 тыс. р. По контрольным цифрам текущего года завод должен дать продукции на 7.800 тыс. руб.

Не довольствуясь этим и учитывая возрастающую потребность страны в металлоизделиях, мы, рабочие завода им. 26 коммунаров, провели встречный промфинплан, повысив годовую продукцию завода до 8.952 тыс. руб., т. е. увеличили про изводственный план на 90,4 проц. против прошлого года.

Наш встречный промфинплан может быть невыполнен, так как для производства недостает основного сырья—чугуна. Это вызовет перебои в работе, потому что продукция на нашем заводе на 60 проц. состоит из чугунного литья. Возможность переключиться от одной продукции на другую, как это делалось до сих пор, в будущем также исключена.

Даже в условиях планового снабжения невозможно будет на 100 проц. выполнить программу, ибо тот фонд чугуна (90 тонн на квартал), который предполагают нам дать, не достаточен, если принять во внимание, что план рассчитан на 1500 тонн литья за год, т. е. более 120 тонн литья в месяц.

Уместить продукцию в 8.952 тыс. руб. в рамках нашего завода, дававшего 4,700 тыс. руб., стоит не мало труда. Требуется большое напряжение, уплотняющее производительность каждого часа. По одному литейному цеху нужно повысить пропускную способность на 70-80 тонн литья. Для этого, кроме переоборудования цеха, необходима подготовка кадров.

Новый хозяйственный год начался у нас роспуском литейного цеха (это 120 чел.) в отпуск и в будущем по возвращении их, ожидается недогрузка цеха, или даже частичное его расконсервирование.

В виду этого мы, рабочие завода им. 26 коммунаров, обращаемся к вам с просьбой—помочь нам с честью выполнить свои обязательства перед трудящимися СССР доставкой необходимых заводу материалов: чугуна и сортового железа.

РАБОЧИЕ ЗАВОДА ИМ. 26 КОММУНАРОВ».

Выявляют „экономическую эффективность"

Отдел рационализации на текстильной фабрике имени В. И. Ленина (Баку) по уши увяз в проработках рабочих предложений, выявляя их «экономическую эффективность», а что творится на производстве — ему до этого нет никакого дела. В цехах, под носом отдела рационализации, вместо ящиков, сем кладут в мешки, портят пряжу и грязнят продукцию. В механической мастерской медницкий цех останавливался из-за нехватки древесного угля (подумать, какой дефицитный продукт!). На фабрике прорыв, нужны материалы, а их нет, а зав. складом вместо работы и заботы о материале собирается через газету разыскивать своего «хозяина», ибо он не знает, кто его начальство. Ремонт станков проводится неудовлетворительно. Результат быстро сказывается: обрыв увеличился с 25 до 50 проц.

На новых германских машинах необходимо увеличить диаметр шкивов. До сих пор это предложение в жизнь не проводится. Ценное предложение работницы тов. Тимохиной отдел рационализации хранит под сукном.

Безобразно поставлено дело с отождествлением машин: затрачено свыше 20 тыс. руб., но никакого результата не видно.

ГРОМИН.

Затерли ценное изобретение

БАТУМ. 13. (ЗТА). Слесарь батумских нефтеперегонных заводов тов. Кулабухов изобрел специальное гусеничное приспособление, дающее полную возможность грузовым автомобилям передвигаться по самым тяжелым для них дорогам. Грузовик на изобретенных тов. Кулабуховым гусеницах, по отзыву бюро изобретателей и специалистов, вдвое экономнее гусеничного трактора и производительностью на 100 проц. выше. Гусеничные установки т. Кулабухова были бы особенно рентабельны для пятитонных грузовиков Азнефти, увеличив их грузопод'емность до 10 тонн и гарантируя бесперебойную доставку необходимых материалов в песчаные места (Пута и др.).

Высчитано, что только по двум нефтеперекачочным станциям годовая экономия от введения этого изобретения достигла бы 200-300 тыс. руб.

Проект Кулабухова был рассмотрен и утвержден еще в 1929 г. Кулабухову были ассигнованы суммы на пробную выделку гусеничных установок. Однако, изобретатель этих сумм не получил и его изобретение до сих пор почему-то не реализовано.

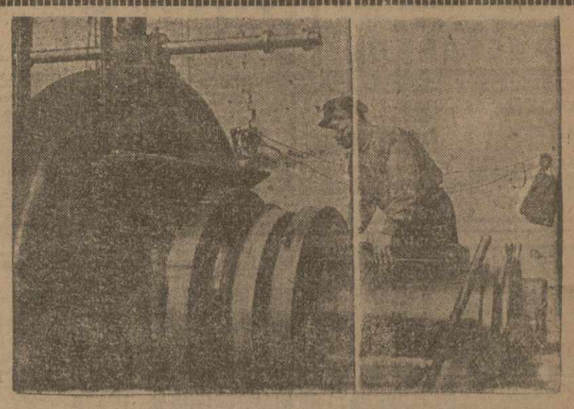

Лучший ударник колесно - токарного цеха РЗ тов. Хонадзе А. за обточкой скатов к паровозу.

Премирование дыбом

В первых числах января премировали ударников сотрудников коммерческих операций ст. Тифлис. За исключением 2 лиц, которые более или менее были достойны премирования, премию получили еще лжеударники: Девдариани Леван—контрольщик товарной конторы и Ртвелиашвили Георгий — архивариус товарной конторы. Один и другой опаздывали часто на работу, прогуливали дни под «легкими парами», во время работы ходили в столовую, в парикмахерскую, по своим личным делам.

Зачем премировать лжеударников? Неужели у нас по всей ст. Тифлис по коммерческим операциям не нашлись лучшие ударники?

Вся вина ложится на местком. Он не знает своих лучших ударников и ввел в заблуждение как партком, так и всех трудящихся.

ВЛ. РЧЕУЛИШВИЛИ.

Вместо 9 в 2 с половиной месяца

БАТУМ, 13. (ЗТА). В ходе строительства Азнефтебатумстроя было выяснено полное несоответствие пропускной способности водопровода с реальными требованиями заводов на воду. При наличии потребности в 850 литров в секунду водопровод был рассчитан лишь на 320 литров. Специалисты заявляли, что для переоборудования водопровода понадобится в среднем 9 месяцев. Рабочие выдвинули план переоборудования водопровода в 2 с половиной месяца и принялись за ударную работу. Несмотря на то, что работать приходилось в исключительно тяжелых условиях, рабочие при полной поддержке специалистов, увлеченных волной рабочего энтузиазма, всю намеченную работу закончили в срок.

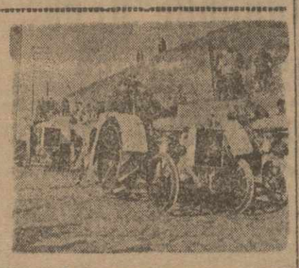

ТИФЛИС. Отправка тракторов в колхозы.

Трактором выкорчуем малярию

Общеизвестно, что малярия является громадным социальным злом для трудящихся масс города и особенно деревни. Около половины населения, напр., Армении, больно малярией. В пораженных малярией районах в ряде сел не только нет прироста, но мы имеем снижение количества населения. Некоторые села этих районов за 8 лет дали только одного призывника в армию. Ущерб, наносимый малярией нашей реконструирующейся деревне, громаден. Давая вспышки особенно летом, она отрывает от полевых работ в самую горячую пору колоссальный процент рабочих рук. По данным Колхозцентра, в некоторых районах до 50 проц. работников в колхозах не выходит на работу из-за малярии.

Болотами охвачено в Армении до 43.000 га земли, при чем в самой плодородной ее части, дающей наибольшее количество товарного выхода с.-х. продуктов—Араратской долине. Еще большие пространства составляют болота Грузии, Азербайджана, Дагестана и т. д. Являясь рассадником малярии, эти болота в то же время вынуждают оставлять неиспользованной громадную площадь под с.-х. культурами.

Советская власть обращает огромное внимание на борьбу с малярией, отпускает на это крупные суммы. Мы имеем уже по всем республикам широко раскинутую сеть малярийных учреждений (тропич. институты, станции, диспансеры, пункты, малярийн. отряды, вагоны и т. д.). Однако, эти затраты и рост этих организаций все же не дают необходимого эффекта в смысле большого снижения заболеваемости малярией среди трудящихся.

В чем же тут дело? Основное в том, что методы, применяющиеся до сих пор в борьбе с малярией, не удовлетворяют требованиям и задачам, стоящим перед нами в области нашей бурно растущей промышленности и земледелия.

Наша промышленность, создавая прочную базу для социалистической реконструкции сельского хозяйства, коренным образом меняет экономику нашей страны. Вместо громадного количества мелких распыленных индивидуальных хозяйств мы имеем плодоносные массивы колхозов и совхозов.

Борьба с малярией не может стоять в стороне от этого развития уже по одному тому, что малярия, выводя из строя большое количество рабочих рук, понижая производительность труда, больно бьет по нашей промышленности и сельскому хозяйству. Исходя из необходимости усиления борьбы за непрерывный рост и высокую производительность труда, за здоровую и мощную рабочую силу, за наименьший отрыв рабочего от производства, нам необходимо теперь же пересмотреть методы борьбы с малярией, до сих пор применяющиеся нами, для наибольшего приспособления и приближения их к потребностям реконструктивного периода.

В вопросах об этих методах спор давно уже решен в пользу профилактических форм борьбы с малярией. Поэтому оставляя лечебную сторону этого дела, коснемся в основных чертах массово-применяемых методов профилактики малярии, вернее, методов борьбы с заболоченностью.

Основные из них сводятся к следующему: нефтевание, опыление парижской зеленью, разведение рыбок «гамбузия» и гидротехнические мероприятия.

Нефтевание, являясь наиболее распространенным методом (хотя и палиативным), в то же время требует затраты крупных денежных ресурсов и, что еще более важно в нашу эпоху —колоссальной затраты драгоценного топливного материала. По данным д-ра Каландадзе (троп. институт ССР Грузии) на каждый га заболоченного пространства для однократного нефтевания требуется до 300 кгр. нефти. Нефтевание необходимо проводить до 3-х раз в месяц и, имея в виду длительность нашего лета (5 месяцев), за год мы должны израсходовать до 45.000.000 кгр. нефти для нефтевания только 25 проц. болот Армении. А сколько потребуется нефти для нефтевания болот Грузии, Азербайджана, Дагестана и др. пораженных малярией районов Союза, если всерьез приняться за широкое применение этого метода? При этом не следует забывать, что этот громадный расход нужно производить из года в год, выбрасывая ежегодно колоссальное количество нефти.

Ясно, что этот метод нужно считать не только экономически неоправдываемым, нецелесообразным, но и вредным.

Опыление парижской зеленью также требует больших средств, т. к. на каждый га болота требуется до 2-3 руб. валютой. Исходя из тех же расчетов, мы должны тратить ежегодно до 1.200.000 рублей валютой для импорта достаточного количества парижской зелени или его составных частей из-за границы. А сколько миллионов руб. валютой потребуют другие районы Союза? Ясно, что этот метод также не оправдывает себя, как экономически нецелесообразный.

Также малодоступен для широкого государственно-планового применения и **метод разведения рыбок «гамбузия»**, так как они в некоторых районах плохо приживаются и для массового разведения они пригодны не всюду.

Все эти три метода могут найти и находят широкое применение в капиталистических странах, где мелкие частно-капиталистические хозяйства фермерского типа стремятся оздоровить **только** свой участок земли.

Исключая первые три метода, которые экономически невыгодны и неприемлемы для нашей соц. промышленности и земледелия и в то же время являются половинчатыми, мы останавливаемся на четвертом методе — **гидротехнических мерах**, как на методе наиболее целесообразном. Однако, и тут мы упираемся в дороговизну проведения этих мероприятий. Проведение этих работ посредством живой рабочей силы не только намного удорожает их, но сейчас затруднительно в виду отсутствия свободной рабочей силы. Кроме этого, использование живой рабочей силы излишне сейчас в виду все более расширяющейся механизации работ, так как она и удешевляет и ускоряет темпы работ. Механизация осушительных работ—единственно правильный, экономный путь.

Болота у нас образуются от заполнения арычной системы — вода, разливаясь, образует искусственные болота; в котловинах после дождей; наконец мы имеем болота, питающиеся подпочвенными водами. Во всех случаях возникновения этих болот можно использовать для их осушки механическую энергию. Мы предлагаем **использовать трактор**, прицепляя к нему специальные приспособления (насос, плуг, экскаватор и т. д.).

В первом случае посредством трактора можно очистить оросительную сеть и так, обр. дать настоящее направление разлившейся воде.

Воды, остающиеся после разлива, равно как и болота, образующиеся после ливней, можно осушить, выкачивая оттуда воду насосом, работающим опять-таки посредством тракторной энергии.

И, наконец, болота с подпочвенными водами можно также осушить, проводя канаву параллельно краю болота по здоровой земле и образуя соустье между водами болота и канавой, предварительно нивеллировав направление ее для облегчения стока воды.

В доказательство того, что подобным путем достигается быстрая осушка болота, можно привести опыт, проделанный нами в июне 1930 г. в Сардарабадском районе. Осушке подверглось указанным путем два болота: одно — со стоячей водой, другое — питающееся подпочвенными водами. Проверка через неделю выяснила почти полную осушку и обнаружила растущую зелень на месте бывшего болота.

Конечно, указанный метод нуждается в дальнейшем приспособлении (гл. обр. с технической стороны) и усовершенствовании. Мы мыслим себе его применение пока для осушки мелких и средних болот, как наиболее малярийно-опасных.

Стоимость этого метода невысокая, т. к. можно использовать тракторы наших МТС во время их вынужденного простоя после весенних полевых работ и до начала летних, лишь технически приспособив их для этих целей.

Метод этот, являясь экономически выгодным и отвечающим условиям развития нашего хозяйства, должен найти применение в широком масштабе наряду с другими мероприятиями по борьбе с малярией.

Так, обр., используя для осушки болот тракторы, мы сможем обеспечить наиболее дешевый и сравнительно простой способ борьбы с заболоченностью, тем самым нанося сокрушительный удар по малярии.

Выводы напрашиваются сами. Реконструктивный период требует от тропич. институтов и маляриологов в корне пересмотреть все методы борьбы как с малярией вообще, так и с заболоченностью — в частности, быстро приспосабливая их к производственно-бытовым нуждам трудящихся в обстановке выполнения пятилетки.

Широкие возможности механизации труда и большое количество тракторов в разных уголках нашего Союза дают все основания использовать тракторную энергию для осушки болот с наибольшим оздоровительным и производственным эффектом.

М. М. ГАРДАШЬЯН.

НОЧНЫЕ СМЕНЫ НЕ ДОЛЖНЫ БЫТЬ БЕСПРИЗОРНЫМИ

Обеспечим полный охват ночных смен партийной и профессиональной работой, рабочим снабжением, хозяйственно-техническим руководством

Без помощи, без внимания, без руководства

ОБСЛУЖИВАЮТ МАССУ... ВО СНЕ.

— Существуют ли у нас профработники, культурники, партячейка? Что они делают?

Так вправе спросить ночная смена фабрики «Мкерави» № 1.

В фабкоме, в партийной и комсомольской ячейках темно. Двери на замке.

— Бывало ночью навещал нас только секретарь партячейки. Сейчас он болен. Поэтому из бюро партячейки никто и не заходит.

— Предфабкома иногда заходит. Покрутится и уйдет. Члены фабкома — тоже не намерены дежурить. Даже членские взносы не собирают. Вот и вся «профработа» с ночными,—рассказывают рабочие.

Мы застали на своем посту только зам. директора, механиков и инструкторов.

Хозяйственники и техперсонал не бросают фабрику ночью. Они чувствуют ответственность за порученное им дело.

«ИШЬ ЧЕГО. УЖИНАТЬ ЗАХОТЕЛИ!...»

Перерыв... Опустели цехи. Но в столовой суетолка, полно, как в выходные трамвая, когда заканчивается работа.

Отдых мрачный. Поговорят рабочие, подлебают горячей воды и назад—в цеха.

Почему же в столовой нет ужина?

Это давно наболевший вопрос каждого рабочего ночной смены.

— Хотя бы столовая имела булочки и сладкий чай.

Говорят с горькой обидой:

— Дневная смена получает и завтрак, и обед. А мы—один кипяток.

Администрация фабрики неоднократно просила Еркоп отпускать горячий ужин. Тщетно!

— Что вы, смеетесь,—отмахивается Еркоп.—Себе дороже. Зачем мы будем работать ради получасового перерыва! Нет, уж, увольте!

От ночной смены отворачились и культработники, и женрабочники.

Если днем иногда во время перерыва и беседует женорганизатор или выступает какая-нибудь культбригада, то в ночную пору этого нет.

Полмесяца оторваны от общественной жизни рабочие ночной смены. Лишь спустя 15 дней, с переходом на дневную смену, они пользуются всеми благами общественно-культурной работы.

А поработав днем полторы декады, снова уходят в ночную смену.

ФАБРИКА В ОПАСНОСТИ

Не будет неожиданностью, если фабрика запылает от пламени пожара.

Знает ли об этом фабричная администрация? Безусловно. Известно это и Тузс.

Электропровода в цехах установлены неправильно. Изоляции почти нет. Трубы нагреваются и плавятся. Угрожает пожар.

Трест и фабрика еще с ноября просили Тузс прислать электротехников и монтеров. Предупреждают об опасности пожара. Возлагают даже ответственность на Тузс.

Но Тузс безмятежно медлит.

Виноваты, конечно, и администрация фабрики. Разве нет на голову бюрократов и волокитчиков газет, прокуратуры, РКИ? К чему же два месяца тянуть переговоры?

Бьем тревогу! Фабрика в опасности!

МЕДИКАМЕНТЫ «НЕ ПРЕДУСМОТРЕНЫ»

Работница провела палец... Не счастье еще небольшое. Можно быстро промыть, перевязать палец и продолжать работу.

Промыть палец еще можно под водопроводным краном. А смазать иодом—извините. Извольте рану перевязывать бумагой, грязной тряпкой, чем хотите.

В аптечке никакие медикаменты «не предусмотрены».

ПРОМФИНПЛАН... «ПОДРАБАТЫВАЕТСЯ»

Мы вступили в третий год пятилетки. Давно пора иметь промфинплан. Это хорошо понимают массы. Рабочие уже давно выдвинули свой встречный.

Однако, промфинплан фабрики еще не готов.

Погруз «в стадии подработки», в кабинетах фабричной администрации.

Между прочим, часто бывают перебои в работе, портятся машины. Причина — халатность ремонтников.

Масла на фабрике сколько угодно. Но ремонтники предпочитают смазывать машины и наливать масло в масленки когда вздумается, «по настроению».

ПОЧЕМУ?

Почему рабочий ночной смены должен работать в худших условиях, чем дневной?

Разве нормально, что ночная смена лишена всякого обслуживания культурниками, профсоюзом, женотделом?

Конечно, нет!

Почему же ночная смена фабрики брошена на произвол судьбы?

Советуем почитать решения партии. Требуем полностью обеспечить руководством и помощью ночные смены.

Бригада «Зари Востока»
Л. ЗОРИН, С. ПОКРОВСКИЙ.

Спиной к ночным сменам

Начальник станции Тифлис тов. Хуцишвили встретил бригаду словами:

— Напрасно пришли. У нас материалов не найдете!..

Видно хотел сказать: на станции все благополучно. Но...

Но материалы все же подобрались и очень скоро. Вышли из кабинета. Спустя несколько минут с дачного тупика послышались тревожные свистки и крики. Оказалось, что машинист прежде, чем тронуться, не дал полагающегося сигнала стрелочнику. Составитель что-то напутал... Паровоз срезал стрелку, сошел с рельсов. Яркий штрих, характеризующий расхлябанность трудовой дисциплины ночью на станции Тифлис. Здесь же утром на путях был такой же случай — разбились два товарных вагона.

Через небольшой, темный, заваленный сугробами снега дворик мы подошли к дому, где помещается партком и обместком. Пробрались внутрь дома, постучали в комнату парткома. Только эхо, скользнувшее по узкому коридору и узким лестницам, ответило нам. Постучали в двери комнаты обместкома. Последовал тот же выразительный ответ.

— Посидят до 5-6 часов и уходят. Ночью мы никого не видим, — говорят кондуктора, столпившиеся в кондукторской ожидальне у окошечка в ожидании маршрутов.

В ожидальне грязно. Пол забросан яблочными и апельсинными корками, клочками бумаги — полная антисанитария. Единственная печь на две комнаты отапливается лишь один раз в день и то не всегда. С топливом плохо. На установленных рядышком деревянных нарах тесно: в шубах, полушубках улеглись вповалку кондуктора. Около десятка кондукторов, ежась от холода, потирая и похлопывая ладонями, ходят по комнате. Неуютно. темно.

— Мы не раз просили цеховой комитет устроить здесь читальню. Установить радио. Писали заявления в обместком и лично обращались, но цеховой комитет не раскачался, а только все обещает.

Хорошая читальня и радио создали бы здесь уголок культуры вместо вынужденного безделья, в котором обычно пребывают кондуктора в ожидании маршрутов. **С 8 час. вечера до 8 час. утра через ожидальню проходит до 250 кондукторов в ожидании назначения на поезд.** Читальня сыграла бы большую и полезную роль.

Закрытая столовая после 12 часов ночи не работает. Ночные кондукторские бригады ею не обслуживаются.

ГОРЯЧИЕ УЖИНЫ.

В депо есть горячие ужины. Рабочие депо обслуживаются своей закрытой столовой лучше, чем стационные бригады и служащие. За невысокую цену можно поужинать сытно и хорошо. Но и здесь, как и в закрытой столовой на станции, ужин прекращается после 12 часов.

— А приходят к вам после 12 часов паровозные бригады, — спрашиваем мы у поваров.

— Приходят и очень часто и мы по своей собственной инициативе продолжаем иногда выдавать до 1 часу. После же 12 часов столовая официально считается закрытой.

Ночная работа требует от рабочего большего напряжения, вызывая и больший, чем днем, расход сил, который нужно компенсировать усилением общественного питания и снабжения. На станции Тифлис этого не делается.

Кооперация и станционные профессиональные организации еще не перестроили своей работы применительно к ночной работе на станции. Паровозные и кондукторские бригады ночью без обслуживания.

Профессиональные организации ни на минуту не должны оставлять станции и должны дежурить вместе с станционными работниками и днем и ночью, так как станция работает с одинаковым напряжением круглые сутки. Ночным сменам парт. и профорганизации и кооперация должны уделять не меньше внимания, чем дневным.

БРИГАДА «ЗАРИ ВОСТОКА»

На тифлисском Мосзаводе. Кузнечный цех взял на буксир остальные цехи для ликвидации общезаводского прорыва. На фото — работа ударников кузнечного цеха.

В 1-м квартале 1931 г. закавказская промышленность даст продукции на 59 проц. более, чем в прошлом году

Зак. ВСНХ утвердил план выработки продукции промышленностью, подведомственной ВСНХ Закавказья, на первый квартал 1931 г.

По плану в первом квартале намечено выпустить продукции на 5.320.200 руб. (цены 1926-27 г.), что составляет 59 проц. роста по сравнению с 1-м кварталом 1930 г.

Себестоимость продукции в 1-м квартале решено снизить на 5,5 проц. по сравнению со среднегодовой в 1930 г. (ЗТА).

Чистка госаппарата дала сокращение штата на 28 проц. и 6 млн. руб. экономии

МОСКВА, 13. (ЗТА). Всесоюзное совещание по улучшению госаппарата заслушала доклад о чистке госаппарата. Чистка еще не кончилась, однако, уже сейчас можно подвести некоторые итоги. С октября прошлого года по СССР чистку прошли свыше 256 тыс. чел.; вычищено 11 проц., из них 1,8 проц. — по первой категории, 4 проц. — по второй, 3,2 проц. — по третьей, остальные 2 проц. вычищены без категорий или получили взыскания. В центральных и общесоюзных учреждениях вычищено 10,4 проц., местных — 10,1 проц., республиканских — 6,7 проц. Наиболее засоренным оказался аппарат в национальных республиках и низовый советский аппарат. В среднем из госаппарата вычищено рабочих 4,5 проц., служащих — 34,6 проц. и крестьян — 38,7 проц. Большой процент крестьян, вычищенных на госаппарата, объясняется тем, что чистка низового госаппарата закончена. Данные по остальным категориям не окончательные. 10 проц. вычищенных занимали руководящие административные должности, 45,5 проц. — специалисты и 44,3 проц. — обслуживающий техперсонал. Наибольшую группу вычищенных — 41,8 проц.—представляют вычищенные за искажение классовой линии и чуждый элемент.

В связи с чисткой штаты госаппарата по Союзу сокращены в среднем на 28 проц., что дает около 6 млрд. руб. в год экономии. В чистке принимало участие свыше 300.000 трудящихся. В учреждениях, где прошла чистка, значительно повысился удельный вес рабочих.

Инструкция о чистке госаппарата

МОСКВА, 12. (ЗТА). Коллегия НК РКИ СССР приняла дополнение к инструкции о проверке и чистке госаппарата с примечанием, по которому лица, вычищенные по второй и третьей категориям или без категорий на определенные сроки, могут по истечении этих сроков подавать заявления о снятии с них наложенных взысканий и ограничений места и характера работы. Заявления рассматриваются административной учреждения и предприятия с участием представителей месткома, ячейки ВКП (б), шефской бригады и выдвиженцев.

Решения в отношении вычищенных по второй категории передаются на окончательное утверждение местных органов РКИ.

Энергетический с'езд закрылся

Вчера вечером состоялось заключительное заседание с'езда, на котором был выслушан доклад проф. Гедеванишвили о кадрах и приняты резолюции. С'езд закрылся.

Пленум Зак. малярийного комитета

На утреннем заседании пленума малярийного комитета был заслушан доклад тов. Кардашяна о применении трактора для осушки болот и доклад тов. Цомая о применении аэропланов в деле борьбы с малярией.

На вечернем заседании рассмотрена программа эпидемиологического обследования промышленных предприятий и совхозов. По постановлению пленума, эта программа будет разослана для проработки республиканским малярийным комитетам.

По вопросу Всесоюзного малярийного с'езда пленум постановил возбудить ходатайство о перенесении срока созыва с'езда с марта месяца на начало июня и о созыве последнего в малярийном районе.

Также были заслушаны информации о разведении хинного дерева и об издании журнала.

Шахматный отдел № 2 (138)

Под редакцией **Н. Т. СОРОКИНА**

Задача.

Меценуэр Ф.

из заграничной прессы.

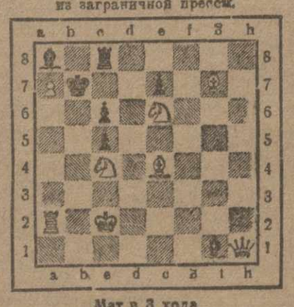

Мат в 3 хода

Будапешский гамбит.

Белые—Шлаге Черные—Рихтер.

Играна в Берлинском турнире 1930 г.

1. d4 Kf6 2. c4 e5 3. d:e5 Ke4 (рискованное продолжение) 4. Kf3 Ke5 5. a3 d6! 6. e:d6 C:d6 7. e3 Cg4 8. Ce2 Cf6 6. h3 0-0-0! 10. h:g4 Cg3! (это еще сильнее, чем Cb4+) 11. f:g3 (если 11. Фe2 то C:f2+ 12. Kpf1 Фg6! с угрозой Kg3+) 11...Л:d1+ 12. C:d1 Ke5 13. 0-0 Kg3 14. g5 Фf5 15. e4! Фf7 (если 15...Фe4 то 16 Ke3) 16 Лe1 Kd3 17. Ke3 Kce1 18. K:e1 h6! 19. g:h6 Фd4+ 20. Kph2 Фf2 21. Kf3 Kf1+ 22. Kph1 Kfe3 23. C:e3 Фe3 24. Kd5? Л:h6+ 25. Kh2 Фe1×. Комбинационная партия!

За халатное отношение

МОСКВА, 13. (ЗТА). Приказом по ВСНХ СССР снят с должности член правления Союзнефти тов. Мавринский за недопустимо халатное отношение к выполнению ударного задания по снабжению нефтетопливом Москвы и Ленинграда, выразившееся в задержке проработки расположения пунктов налива и слива нефтепродуктов.

Декреты и постановления

ПОСТАНОВЛЕНИЕ ЗАКАВКАЗСКОГО ЦЕНТРАЛЬНОГО ИСПОЛНИТЕЛЬНОГО КОМИТЕТА И СОВЕТА НАРОДНЫХ КОМИССАРОВ ЗСФСР.

Об отмене постановления Закавказского центрального исполнительного комитета и Совета народных комиссаров ЗСФСР от 5 августа 1929 года о порядке размещения на работу лиц, окончивших высшие учебные заведения.

В связи с изданием постановления Центрального исполнительного комитета Совета народных комиссаров Союза ССР от 16 сентября 1930 года о материальном обеспечении учащихся высших учебных заведений, техникумов и рабфаков и порядке направления на работу лиц, окончивших вузы и техникумы (С. З. ССР, 1930 г., № 17, ст. 488) и инструкции народного комиссариата труда Союза ССР от 4 октября 1930 года за № 303 (изв. НКТ СССР, 1930 г., № 28), Закавказский центральный исполнительный комитет и Совет народных комиссаров ЗСФСР постановляют:

1. Считать утратившим силу постановление Закавказского центрального исполнительного комитета и Совета народных комиссаров ЗСФСР от 5 августа 1929 г. о порядке размещения на работу лиц, окончивших высшие учебные заведения (С. У. ЗСФСР, 1929 г., № 20, ст. 184).

2. Предложить народному комиссариату труда ЗСФСР издать перечень своих постановлений, утративших силу с издания настоящего постановления.

Председатель Закавказского центрального исполнительного комитета С. КАСЬЯН.

Зам. председателя Совета народных комиссаров ЗСФСР М. ЕГИАЗАРЯН.

Секретарь Закавказского центрального исполнительного комитета А. ДОЛИДЗЕ.

5 января 1931 г.
Гор. Тифлис.

ПОСТАНОВЛЕНИЕ ЗАКАВКАЗСКОГО ЦЕНТРАЛЬНОГО ИСПОЛНИТЕЛЬНОГО КОМИТЕТА И СОВЕТА НАРОДНЫХ КОМИССАРОВ ЗСФСР.

Об изменении редакции ст. 2 постановления Зак. ЦИК и СНК ЗСФСР от 3 июля 1930 г. «об утверждении и введении в действие положения о трудовой дорожной повинности».

Закавказский центральный исполнительный комитет и Совет народных комиссаров ЗСФСР постановляют:

Изложить ст. 2 постановления Закавказского центрального исполнительного комитета и Совета народных комиссаров ЗСФСР от 3 июля 1930 г. «об утверждении и введении в действие положения о трудовой дорожной повинности» (С. У ЗСФСР 1930 г. № 13, ст. 148) в следующей редакции:

«2. Действие указанного в предыдущей статье положения о трудовой дорожной повинности распространить на все города и городские поселения, население которых облагается единым сельско-хозяйственным налогом».

Председатель Закавказского центрального исполнительного комитета С. КАСЬЯН.

Зам. председателя Совета народных комиссаров ЗСФСР С. ДЖУГЕЛИ.

Секретарь Закавказского центрального исполнительного комитета А. ДОЛИДЗЕ.

6 января 1931 г.
Гор. Тифлис

ПОСТАНОВЛЕНИЕ ЗАКАВКАЗСКОГО ЦЕНТРАЛЬНОГО ИСПОЛНИТЕЛЬНОГО КОМИТЕТА И СОВЕТА НАРОДНЫХ КОМИССАРОВ ЗСФСР.

Об изменении и дополнении постановления Зак. ЦИК и СНК ЗСФСР от 22 июля 1929 г. «о предоставлении главному управлению шоссейных и грунтовых дорог и автомобильного транспорта ЗСФСР права издавать обязательные постановления и инструкции и наложения на нарушение их взысканий в административном порядке» (С. У. ЗСФСР, 1929 г., № 14, ст. 113) следующие изменения и дополнения:

1. Исключить примечание к ст. 1.

2. Исключить из ст. 3 слова: «к примечанию к ст. 1».

3. Дополнить ст. 11 в следующей редакции:

«11. Городские советы и районные исполнительные комитеты могут издавать обязательные постановления по вопросам, указанным в лит. «в» п. 1 не иначе, как по согласованию с подлежащим управлением шоссейных и грунтовых дорог и автомобильного транспорта».

II.

Предложить центральным исполнительным комитетам республик, входящих в состав ЗСФСР, согласовать законодательство этих республик с настоящим постановлением.

Председатель Закавказского центрального исполнительного комитета С. КАСЬЯН.

Зам. председателя Совета народных комиссаров ЗСФСР С. ДЖУГЕЛИ.

Секретарь Закавказского центрального исполнительного комитета А. ДОЛИДЗЕ.

6 января 1931 г.
Гор. Тифлис.

Радио

14-го ЯНВАРЯ

По гор. трансл. сети: 10.30—рабочий полдень; новости дня; концерт.

Через 10-киловт. радиостанцию: 16.30—передача для детей (на русск. яз.). 17—беседа врача (на русск. яз.). 17.20—радиогазета (груз. яз.). 18—передача для деревни; лит. час: «Соцсоревнование, ударничество, пятилетка». 19—комсомольская радиогазета (на русск. яз.); поверка времени и информация. 19.50—трансляция оперы; вечерний выпуск. груз. и русск. радиогазет.

По городу

● 16 и 18 января в районе Сосновых озер будет производиться боевая артиллерийская стрельба.

● 14 января, в 7 час. веч., в райклубе металлистов и транспортников (ЦРК) состоится общее собрание молодых революционных художников Грузии «Сарма». Будет заслушан доклад художественной комиссии «Сарма» при Тифисполкоме об украшении города в день 10-летия советской Грузии.

ПОГОДА

По сведениям бюро погоды при Закгидрометеорологическом комитете, температура на 7 час. утра 13 января была: в Тифлисе минус 1,8 гр.; Сухуме—плюс 6,9; Батуме—плюс 5; Чиатуре—плюс 2,2; Потиминус 3,1; Цхинвале—минус 9,9; Боржоме—минус 8,4; Сураме—минус 7,5; Эривани—минус 5,4; Ленинакане—минус 17,2; Джаджуре—минус 13,3; Сардарабаде—минус 11,4; Баку—плюс 2,5; Алятах—плюс 2,6; Гянджа—минус 1,8.

В Тифлисе в 7 час. утра, 13 января, температура минус 11,4—12 гр.

Ожидаемая погода от 21 час. 13 января до 21 часа 14 января: увеличение облачности, без осадков, температура от минус 9 гр. ночью до плюс 1 гр. днем.

Снежный покров держится на Сураме он перекале во всей Восточной Грузии, в районах Джаджура и Ленинакана

Справочный отдел

ИЗВЕЩЕНИЯ

ПОСЛЕ 3-Х ЧАС. ДНЯ ИЗВЕЩЕНИЯ НЕ ПРИНИМАЮТСЯ.

★ Сегодня, в 1 час. дня, культпроп ЦК КП (б) Г просит явит. к тов. Д. Гурдаишвили т.т.: Бериндзе (КО СПСГ), Десамидзе (Главнефтеуправление), Магания (РК им. 26), Шабанова (дир. тюрк. драмы), Байрамова (дир. тюрк. др.), Юзбашева, Мамуд Али Заде, Аскер Наман, Сенх Гусейн, Ардагадзе Богир, Шахвалазаева и остал. чл. фракции XII совета, Курбанова, Халилова, Рзаева Ал. и остал. членов партии и комсомола, работ. в тюрк. драме.

★ Отдел кадров ЦК КП (б) Г просит явиться в 2-дневн. срок к тов. Ацнаурян (комн. № 51) т.т: Елисабедашвили, Гогитишвили, Мамулайшвили Е. и Кандолаки К.

★ 15 января, в 6 час. веч., в пом. райкома партии (Кахетинская ул., № 1, 2-ой этаж)—пленум район. комит. с член. и кандит. бюро яч. и активом яч.

Слушайте!

14-го ЯНВАРЯ

По гор. трансл. сети: 10.30—рабочий полдень; новости дня; концерт.

Через 10-киловт. радиостанцию: 16.30—передача для детей (на русск. яз.). 17—беседа врача (на русск. яз.). 17.20—радиогазета (груз. яз.). 18—передача для деревни; лит. час: «Соцсоревнование, ударничество, пятилетка». 19—комсомольская радиогазета (на русск. яз.); поверка времени и информация. 19.50—трансляция оперы; вечерний выпуск. груз. и русск. радиогазет.

КОНЦЕРТНЫЙ ЗАЛ ТЕАТРА РУСТАВЕЛИ — Среда, 14, Пятница, 16, Воскресенье, 18, января — ГАСТРОЛИ МОСКОВСКОГО ГОСУДАРСТВЕННОГО ТЕАТРА „С—И—Н—Я—Я Б—Л—У—З—А“ БАЗОВАЯ ГРУППА. ВЕРХНЕЕ ПЛАТЬЕ СНИМАТЬ НЕОБЯЗАТЕЛЬНО. В ПРОГРАММЕ: Перед Оратории Спетчи — Ведомля Частушки Монологи — Танцы Пародии убоя и др. ЕЖЕДНЕВНО ДВА СЕАНСА: Нач. первого в 8 ч. веч., второго в 10 ч. веч. Касса открыта ежедневно от 11 до 2 ч. дня и с 5 ч. в. чера

ГОСЦИРК — Сегодня 14 января, 8 ч. сп. 1 аб. Евгений Онегин. Четверг, 15 января, 6 ч. сп. 16 б. Красный мак. Пятница, 16 января, 7 сп. 9 аб. 2 уч. А. А. Дидонова 1. Пиканы. 2. Концерт. Анонс: На дням премьера на грузинском языке все абонемента КАРМЕН. Новая постановка А. Р. Цицуева. Начало спектаклей ровно в 7 ч. 30 мин. веч. Абоненты, не оплачивше 5-го взноса по своим абонем. до 2 час. дня своего спектакля, теряют право на посещение спектакля и места их отдаются в общую продажу. 7371

В ПОМЕЩЕНИИ ТРАМ и ТЮЗ (б. кино Солей) ул. Ленина, 3. 14, 15, 16 и 17-го января последн. прощальные гастроли Московского театра ЛИЛИПУТОВ. Новая программа. Билеты продаются. Нач. в 10 ч. веч. 182

ГРУЗИНСКИЙ ГОСУДАРСТВЕННЫЙ ТЕАТР. Под руководством М. РАДЖАБОВА. Тиф. арм. гос. драма. Сегодня от рытие театрального сезона 1930-31 г. „НА ПУТЯХ ПОБЕДЫ“ ИВ. ПОГОСЯНА. Билеты в кассе театра от 11—2 ч. дня и 5—8 ч. в.

КОНЦЕРТНЫЙ ЗАЛ ТЕАТРА РУСТАВЕЛИ — ЧЕТВЕРГ, 15 ЯНВАРЯ, СУББОТА, 17 ЯНВАРЯ, ТОЛЬКО ДВА КОНЦЕРТА известного скрипача ДАВИДА ОЙСТРАХА и ВСЕВОЛОДА ТОПИЛИНА (РОЯЛЬ). Билеты продаются в кассе театра ежедневно от 11-3 ч. дня и 6-9 ч. в. Зал отапливается. 197 6—1 Нач. ровно в 8 ч. 30 м. веч.

Кино ПАЛАС. Начало 1-го сеанса в 6 ч. 30 м. Лучшая худ. ж. фильма „ЗЕМЛЯ“ Реж. Ал. ДОВЖЕНКО. Кино им. РОЗЫ ЛЮКСЕМБУРГ (б. Мильон). Нач. 1-го сеанса в 6-30. Новая художеств. фильма „ГОЛУБОЙ ПЕСЕЦ“ Сценар. С. БОГАТЫРЕВА

КИНО-ТЕАТРЫ ГОСКИНПРОМА ГРУЗИИ. АПОЛЛО. Нач. сеансов: 1—, 3—7-30, 9 и 1—10-30. Известная сочная РИН-ТИН-ТИН в новой америк. карт. не „ПО СЛЕДУ“. СПАРТАК. Вечерн. сеансы: 6 ч., 7 ч. 30 и 9 ч. и 10-30. 2-я неделя постановки художеств. картины „Праздник св. Иоанна“ с уч. Строгановой, И. Ильинского. СПАРТАК. Нач. сеансов: 12 ч., 1 ч. 30 м., 3 ч. Художеств. фильма „ЗАРЭЗ“ Реж. Д. Бакинзанов. Сц. Мария Тарасова. ДАРБАЗИ. Нач. сеансов 1—6, 2—7-30, 3—9, 4—10-30. Л. Бестаев, Саков, Тина Мачапарианц в худож. картине „ЗЕЛИМ-ХАН“

ГИПОДРОМ. СЕГОДНЯ И ЕЖЕДНЕВНО НОВАЯ ПРОГРАММА. Гастроли мирового советского аттракциона Эдер-Берета. Воздушный акт, рекордные трюки на летающих аэропланах вокруг башни Эйфеля, известных и неустрашимых детишек три и много других аттракционов. Начало в 8 час. веч. Тел. 7-41 372

На основании постановления Наркомзема СССР от 20-X—30 г. за № 57 ОТМЕНЯЮТСЯ ПРЕЖНИЕ НАИМЕНОВАНИЯ совхозов Закавказского отделения Союзсовхозхлопка:

Вместо совхоза	Кар-Чала	в дальнейшем устанавливается—Совхоз № 22
„ „	Мильский	„ „ —Совхоз № 34
„ „	Алазань	„ „ —Совхоз № 35
„ „	Сардарабад	„ „ —Совхоз № 37

Адреса почтовые и телеграфные устанавливаются следующие:

	Почтовый		Телеграфный	
Совхоз № 22 (б. Кара-Чала)	Ст. Аджикабул,	Зак. ж. д.	Аджикабул	Совхоз № 22
Совхоз № 34 (б. Мильский)	Ст. Даш-Бурун,	„ „	Даш-Бурун	Совхоз № 34
Совхоз № 35 (б. Алазань)	Ст. Цнорис-Цхали	„ „	Цнорис-Цхали	Совхоз № 35
Совхоз № 37 (б. Сардарабад)	Ст. Сардарабад	„ „	Сардарабад	Совхоз № 37

216 2—1 Зак. отделение Союзсовхозхлопка

К СВЕДЕНИЮ ПОДПИСЧИКОВ СТАЛИНИСИ (ХАШУРИ) на газету „ЗАРЯ ВОСТОКА“ с приложением собрания сочинений В. И. ЛЕНИНА за 1929 год! Издательством „ЗАРЯ ВОСТОКА“ разосланы следующие томы собрания сочинений: I, II, III, IV, V, VI, VII, VIII, IX, X, XI, XII, XIV, XV, XVII, XVIII, XIX, XX, XXI, XXII, XXIII и XXV. Подписчики, недополучившие каких-либо из перечисленных томов, должны до 25-го января т. г. заявить об этом в экспедицию газет тов. Лорткипанидзе. После указанного срока никакие претензии на недополучение книг Издательством приниматься НЕ БУДУТ. Издательство „ЗАРЯ ВОСТОКА“

Кино АПОЛЛО СЕГОДНЯ, С 14 новая американская фильма ПО СЛЕДУ. В главн. ролях: Карин Линкольн, Сэм Нельсон и известная по картине „Н чной ирии“ собака „РИН-ТИН ТИН“

ПРЕПОДАВАТЕЛЬ, окончив. Ленинградск. университет, готовит по всем предм. 10-летки в ВУЗ-ы по математ., химии и русск. Пушкинская ул., 11, кв. 6. Утром до 12 час. и с 4 до 9 час. 0766 17-9

Кителя. дама средн. лет хорошо шьет на машине, может вести хозяйство, быть экономкой, смотр за детьми и т. д. Спр.: Грибоедовск., 18, Назаровой. 218

ЗАКАВКАЗСКИЙ ВЕТЕРИНАРНЫЙ И ЗООТЕХНИЧЕСКИЙ ИНСТИТУТЫ (В ЭРИВАНИ) ОБ'ЯВЛЯЮТ ЯНВАРСКИЙ ПРИЕМ. ЗАКВЕТИНСТИТУТ с факультетами: а) клиническим, б) эпизоотологическим, в) санитарно-профилактическим. Четыре года обучения, преподавание на русском языке—набор 60 человек, из них: НКЗ Азербайджана—25 мест, НКЗ Грузии—15 мест, НКЗ Армении—10, ККА—5, ЗНКЗ—5. ЗАКЗООТЕХНИЧЕСКИЙ институт с факультетами: а) крупного рогатого скота, б) овцеводства, в) молочной промышленности и г) кормодобывания. Три года обучения, преподавание на русском и армянском языках. Набор 115 человек, из них: НКЗ Азербайджана—45 мест, НКЗ Грузии—25, НКЗ Армении—25, ККА—10, ЗНКЗ—10. Заявления с указанием факультета, на который поступающий желает учиться, направляются исключительно в вышеуказанные организации, которые посылают в директорат вузов (в Эривань) необходимые документы отобранных кандидатов. НЕ ПОЗЖЕ 30 ЯНВАРЯ. УСЛОВИЯ ПРИЕМА—общеустановленные для сельхозвузов СССР. В первую очередь рассматриваются документы рабочих, детей рабочих, батраков, колхозников, крестьян-бедняков и их детей. ПРИЕМОЧНАЯ КОМИССИЯ приступает к разбору заявлений 2-го февраля. Директор ЗВИ и ЗакЗИ профессор Б. Г. Массино. 228

ЖУРНАЛ „ХЛОПКОВОЕ ДЕЛО“ С 1-го ЯНВАРЯ 1931 ГОДА РЕОРГАНИЗУЕТСЯ в боевой орг. и по вопросам социалистической реконструкции хлопководства и хлопковой промышленности. „Хлопковое дело“ с января 1931 года является объединенным органом Главного хлопкового комитета и Всесоюзного центра хлопководческой кооперации. „Хлопковое дело“ рассчитан на практ. работников, занятых в хлопководстве, хлопковой кооперации и промышленности и студентов хлопковых ВТУЗов. „Хлопковое дело“ будет освещать важнейшие вопросы хлопкового хозяйства в соответствии с решениями XV партсъезда. В „Хл. деле“ будут организованы отделы: 1) общий, 2) экономика, 3) агротехника, 4) промышленность, 5) орошение, 6) коопер. колхозно-совхозный, 7) зарубежный, 8) по районам, 9) консультация, 10) хроника, 11) библиография. „Хлопковое дело“ поможет работникам-практикам пополнить свои знания, помещая на своих страницах в популярном изложении научные статьи. „Хлопковое дело“ будет выходить ежемесячно объемом в 8 печатных листов (128 стр. и ц). Подписная плата на журнал „Хлопковое дело“ на 1931 год СНИЖАЕТСЯ. Подписная плата: на 12 м—8 р., 6 м—4 р., 3 м—2 р. 25 к. Цена № в розничной продаже 80 к. Подписку и деньги сдавать исключительно на почту, у себя на месте письмоносцам или газетоносцам. По списку на хлопковых предприятиях и учреждениях, в кооперативной системе и в ВУЗах орга низуют выделенные общественн. уполномоченные журнала „Хлопковое дело“. 221 2—1 Подписывайтесь заблаговременно на 1931 год!

ПРИГЛАШАЮТСЯ ЗУБНЫЕ ВРАЧИ в Хачмас и Ленинакан. Заявления подать до 20 января в управление Здравоохранения на ЗКВ ж. дорог. Тифлис, Вокзальная, № 35 230

УТЕРЯНА комнатная книга дома № 88 по ул. Корганова, в Гянджа, Ольгеса Степанова. 229

СРОЧНО нужна комната или угол инженеру и интеллигентной семье. Плата по соглаш. Сообщить: дом ОПСР, общежитие, комн. 2, Любовь. 220

ОДИНОКОМУ нужна комната. Плата по соглаш. Адрес: гостин. „Палас“, комн. 50. 100

Старш. БУХГАЛТЕР с долголетн. стажем по ведению отчетн. в гос. торг. промышленн. предпр. ищет службу. Тифлис, гост. „Палас“, комн. № 10, бу 207

УТЕРЯНА: расч. кн., квит. на кутюкредита на имя М. Г. Лотовой; ж.-дор. квит. Эривань—Тифлис на имя артели „Пирвели Мацне“. Считать недействительными. 228

Ц. П. союза Рабпрос Грузии объявляет для сведения глав. организации, что: 15 января 31 года, в 7 ч. веч. в ДРП ВОЗОБНОВЛЯЕТСЯ ЧИСТКА АППАРАТА НАРКОМПРОСА ГРУЗИИ. 232 ЦП о. Рабпросс Грузии

Мар и Федоровна Вачнадзе с детьми Отаром, Димой и Лелой, сестра Мелико и братья Леван и Николай извещают родных и друзей о смерти супруга, отца и брата Владимира Соломоновича Вачнадзе. Гражд. панихида сегодня в 7 ч. веч. на кв. ул. Ленина, 15. 227

Жена Екатерина, дочь Нина, сын Гулико с глубоким прискорбием извещают о трагической кончине ИОСИФА СОЛОМОНОВИЧА МИНДИАШВИЛИ. Последующей 13 января 1931 года 2 312

ТБИЛИССКОЕ УПРАВЛЕНИЕ РАБОЧИХ КАДРОВ (БИРЖА ТРУДА) предлагает подросткам, родившимся в 1912, 1913, 1914, 1915 и 1916 г.г., окончившим 7-летку, явиться в 3-дневный срок в секцию молодежи для посылки в ФЗУ. Неявившиеся будут механически сняты с учета. Могут также явиться и не зарегистрированные в этой секции, но окончившие семилетку, для взятия на учет и посылки в ФЗУ. 217 Секция подростков.

ЕСЛИ ВЫ НЕАККУРАТНО ПОЛУЧАЕТЕ ГАЗЕТУ „ЗАРЯ ВОСТОКА“, ТО ЗВОНИТЕ 17-55 и 23-10 в Центральную экспедицию Главпочтамта, Шоссейная ул., 44.

ВЫХОДНЫЕ ДНИ ГОСБАНКА 2-й ДЕНЬ 5-ДНЕВКИ 191 2-2

ЛЕВИНСОН переделка и заказы ДАМСКИХ ШЛЯП. Ул. Мгалобиашвили (б. Классическая), 6, подъем с пр. Руставели, против гост. „ОРИАНТ“. 217 15-9

УТЕРЯН 10 января на Шелаховском проспекте дамская корчик. туфля Достанется на Боржомскую ул., 3, кв. 1, 10 руб. вознагр. 215

ТРЕБУЕТСЯ НЯНЯ к 3-лет. ребенку. Рекоменд. обязательны. Зубаловская ул., дом Сукия, № 9, кв. 1, 0 ч. веч. 224

ЛЕЧЕНИЕ коллект. врачей-специалистов для приход. больных. Тел. 25-32. Внутренние болезни 12—2 ч. дня. Внутренние болезни 10—11 ч. утра. Внутренние болезни 9—10 ч. утра и 5—8 веч. Детские болезни 9—11 ч. утра. Женские бол. и акушерство 3—4 ч. дня. Женск. бол. и акушер. —5 ч. дня. Женск. бол. и акушер. 11—1 ч. дня. Хирургия и глазные болезни 4—5 ч. веч. Глазные болезни —3 ч. дня. Горл., ушные, нос. бол. 3—4 ч. дня. Кожно-венерич. бол. 10—11 ч. д. и 5—6 ч. в. Кожно-венерич. бол. 8—12 ч. д. и 4—6 ч. в. Зубн. б. и исп. зубы 11—1 ч. дня. Д-р медицины Татевосян А. М. Д-р Рамендик С. Г. Д-р Зорах-ян З. И. Д-р Реалин М. К. проф. Готсбергер Б. К. Д-р Сутханова С. М. Д-р Бекзадян Р. А. Д-р Назбашев П. А. Д-р Мирзоева Г. З. Д-р Агутинский В. О. Д-р Эриоян А. А. Д-р Симонянц М. А. Д-р Виллер С. М. ПРИЕМ ЕЖЕДНЕВНО. СОВЕТ—1 пер. Воронцова баз., 35

Закрайком ВКП (б) извещает о смерти члена Закрайкома Айкуш Ишханян

Мария Георгиевна, Георгий, Евгения и Марджана Вартазаровы с не выразимой скорбью извещают родных и знакомых о смерти дорогого мужа и отца Степана Аветисовича Вартазарова. Вынос тела сегодня, в 3 ч. дня, из кв.—пер.