Пролетарии всех стран, соединяйтесь! Proletarlar bütün ölkələrinin birləşin!

ЗАРЯ ВОСТОКА

Год издания 10-й

ОРГАН ЗАККРАЙКОМА ВКП (б) И ЦИК ЗСФСР

РЕДАКЦИЯ И ГЛАВНАЯ КОНТОРА: ТИФЛИС, ПР. РУСТАВЕЛИ, 36. ТЕЛЕГРАФНЫЙ АДРЕС: ТИФЛИС—ЗАРЯ

ТЕЛЕФОНЫ РЕДАКЦИИ И ГЛ. КОНТОРЫ:

Телефонограммы	26-31	Экон., „Сов. Закавказье" и культ.-быт. отд.	7-49
Редактор	8-34	Отд. информации и репортаж	16-56
Отв. секретарь	3-31	Зав. изд. и бухгалт.	25-31
Ночной секретарь	9-10	Отд. распр. и абон.	16-73
Рабоч. и отд. масс. раб.	5-04	Отдел об'явлений	36-11
Парт. отд. и „Л. РКИ"	14-14	Типография	2-70 и 5-86
Инстр. Востока и лит.-худ. отд.	20-27	ФЗМК	20-65

РУКОПИСИ НЕ ВОЗВРАЩАЮТСЯ

С ЖАЛОБАМИ НА НЕДОСТАВКУ ГАЗЕТ В ТИФЛИСЕ ЗВОНИТЬ ПО ТЕЛЕФОНУ 17-55 И 23-10

ПОДПИСНАЯ ПЛАТА на 1931 г.:
на 12 мес.—14 р. 40 к. | на 3 мес.—3 р. 60 к.
на 6 мес.—7 р. 20 к. | на 1 мес.—1 р. 20 к.
За-границу: На 1 м.—75 зол. франков, 3 м.—2,25 долл., 6 м.—4,5 долл., на 12 м.—9 долларов.
Подписка заграницу принимается только в иностранной валюте

ТАРИФ НА ОБ'ЯВЛЕНИЯ (ЗА СТРОКУ НОНПАРЕЛИ):
Передн. страница 1 р. — к.; Средн. р. — 2 р. — к.; Послед. стр. р. — 1 р. 50 к.; Крайн. р. — 3 р. — к.
При многократном печатании—скидка по соглашению
ПРИЕМ ПОДПИСКИ и ОБ'ЯВЛЕНИЙ ЕЖЕДНЕВНО с 9—4 ч. дня
После указанного срока взим. дополн. 10%
ОТДЕЛЕНИЯ: Москва—Мал. Афанасьев. пер., 3, Баку—Набер., 67, тел. 3-33. Батум—ул. Ал. Казбеги, 35, тел. 2-93. Гянджа—ул. Сабира, тел. 1-44. Эривань—ул. Абовяна, 8, тел. 69.

ГАЗЕТА ВЫХОДИТ НЕПРЕРЫВНО

Пятница, 16 января 1931 г.

№ 16 (2178) Цена 5 коп

СЕГОДНЯ В НОМЕРЕ

ЗА ГРАНИЦЕЙ: 25 февраля — международный день безработицы.
ПО СССР: Совещание по улучшению труда и быта женщин и детей. — День дирижабля.
ПО ЗСФСР: Борьба за промфинплан. — Сев. — Подготовка к севу хлопка. — Перевыборы советов. — Мобилизация денежных ресурсов. — 10-летие армянской стрелковой дивизии. — Животноводство. — Хлебозаготовки.
СЕГОДНЯ ОТКРЫВАЕТСЯ СЕССИЯ ЦИК ЗСФСР.
СТАТЬИ: ПЕРЕДОВАЯ.—«Развернем подготовку к ленинским дням»; Е. МЕГАВОРИАН—«Кустарная промышленность на новом этапе».
КОРРЕСПОНДЕНЦИЯ: А. БОДАЛЯСКИЙ — «О земле и воде».

БОРЬБА ЗА ПРОМФИНПЛАН ТРЕТЬЕГО ГОДА—БОРЬБА ЗА РЕШАЮЩУЮ ПОБЕДУ СОЦИАЛИЗМА

ПОДГОТОВКУ К ЛЕНИНСКИМ ДНЯМ ПРОВЕДЕМ ПОД ЗНАКОМ РАЗВЕРТЫВАНИЯ СОЦИАЛИСТИЧЕСКОГО СОРЕВНОВАНИЯ, ВОВЛЕЧЕНИЯ НОВЫХ КОЛОНН ПРОЛЕТАРИЕВ В УДАРНЫЕ БРИГАДЫ, НОВЫХ УДАРНИКОВ И КОЛХОЗНИКОВ---В ПАРТИЮ

РАЗВЕРНЕМ ПОДГОТОВКУ К ЛЕНИНСКИМ ДНЯМ

Приближается седьмая годовщина со дня смерти Ленина. По заветам Ильича, под руководством выпестованной им партии большевиков, пролетариат и трудящиеся массы Советского союза с успехом строят социализм. Теперь уже даже враги не могут отрицать гигантского, всемирно-исторического значения ленинских идей. Ленинизм, обращенный в плоть и кровь великой социалистической стройки, подавивший в борьбе могучие армии революционных пролетариев Запада и колониальных рабов Востока, сопрягает основы всего капиталистического мира.

Седьмую годовщину смерти Ильича страна советов встречает, вступив уже в первый год социализма, развертывая по всему фронту социалистическое наступление, организовывая штурм высот третьего решающего года социалистической пятилетки. Наши победы бесспорны. Невиданными нигде в мире темпами социалистической индустриализации мы сняли вопрос «кто — кого» в области промышленности. Многомиллионные середняцкие массы крестьянства пошли по пути коллективизации. Растут колхозы и совхозы. От политики ограничения и вытеснения кулачества мы перешли к политике ликвидации кулачества, как класса, на базе сплошной коллективизации. Осуществляется всеобуч, практически решаются задачи культурной революции. Социалистическая пятилетка с успехом выполняется в четыре года. Преодоление бешеное сопротивление классового врага в его агентуре—«правых» и «левых» оппортунистов, наша партия, во главе масс, на основе генеральной ленинской линии, неуклонно ускоряет темпы социалистического наступления.

Выполнение программы третьего года пятилетки должно обеспечить не только дальнейшее ускорение темпов и размаха социалистического строительства, но и завершение построения фундамента социалистической экономики в СССР. Перспектива решающей победы не может не вызвать нового взрыва революционного творческого энтузиазма масс. Этот творческий энтузиазм и активность являются могучими движущими силами социалистического наступления. Ленинские дни 1931 года должны пройти под знаком роста и дальнейшего под'ема творческой активности масс в социалистической стройке.

Лучшим проявлением творческой активности масс являются социалистическое соревнование и ударничество. Ленинские дни должны пройти под лозунгом широкого развертывания социалистического соревнования и ударничества, вовлечения в ряды ударников новых тысяч лучших рабочих, повышения качества социалистического соревнования. В ленинские дни необходимо организовать широкую проверку выполнения договоров и учета соц. соревнования для премирования и выдвижения действительно лучших ударников, для подтягивания отстающих, для окружения общественным бойкотом и презрением лжеударников. Особенное внимание надо уделить развертыванию социалистического соревнования и в деревне, вовлечению в соревнование и ударничество совхозов, колхозов, бедняцко - середняцких масс. Ленинские дни 1931 года должны дать новые миллионы соревнующихся, новые колонны ударников.

Новые пополнения должны притти в большевистские ряды. На предприятиях, в связи с приближением ленинских дней, стихийно усиливается тяга передовых рабочих, а в деревнях — колхозников и бедняков в партию. Растет очередной ленинский призыв третьего года пятилетки. Задачей партийных организаций является использовать подготовку к ленинским дням для отбора в партию действительно лучших, выверенных, наиболее преданных и стойких из идущих за партией резервов. В партию в ленинские дни должны быть приняты лучшие ударники, передовые бойцы за социалистическое промфинплан, лучшие колхозники, бедняки и середняки, передовые организаторы борьбы за социалистический под'ем и переустройство деревни.

В условиях многонационального Закавказья особо важной задачей подготовки к ленинским дням является организация проверки проведения на практике ленинской национальной политики. Мы создали невиданный и невозможный при буржуазном строе братский союз народов Закавказья. Мы укрепляем из года в год Закавказскую федерацию, ее хозяйственную мощь. Нашей задачей является укрепление ленинского интернационализма, братской спайки трудящихся ЗСФСР, усиление непримиримой борьбы против великодержавного шовинизма, как главной опасности, и против местного национализма. Ленинские дни должны пройти под знаменем дальнейшего укрепления Закавказской федерации, проверки осуществления заветов Ленина закавказскими коммунистами.

Ленинские дни должны быть днями усиления боевой организации рабочего класса и колхозно - бедняцко - середняцких масс крестьянства под знаменами партии на выполнение задач третьего года пятилетки. Ленинские дни должны быть днями широкой пропаганды хозяйственной программы третьего года и организации вокруг нее масс. Эти дни должны быть, вместе с тем, днями укрепления интернациональной спайки трудящихся СССР с революционным пролетариатом и трудящимися массами всего мира.

Все эти задачи требуют развертывания широкой подготовки к ленинским дням всеми партийными, профессиональными и общественными организациями. В подготовку к ленинским дням должны быть вовлечены самые широкие массы трудящихся. Однако, в ряде районов Закавказья подготовку к ленинским дням еще не начали. С таким промедлением надо покончить. Подготовка к ленинским дням должна быть повсеместно широко развернута.

Седьмую годовщину смерти Ленина трудящиеся ЗСФСР должны отметить новыми социалистическими победами, новыми колоннами ударников, новыми отрядами большевиков. Под знаменем Ленина, в непримиримой борьбе на два фронта, против правого оппортунизма, как главной опасности, против «левых» и троцкистов, против двурушников и примиренцев, наша партия росла, крепла, вела на штурм рабочий класс и трудящиеся массы. Под знаменем Ленина, во главе масс, одержит она решающие победы третьего года, добьется полной победы социализма в СССР.

НОВЫЕ ПРЕДПРИЯТИЯ ВСТУПАЮТ В СТРОЙ

В ЗСФСР в текущем году заканчиваются постройкой и вступают в строй следующие предприятия: первая по мощности в мире кухинская шелкомотальная фабрика на 546 тазов, литопонный завод в Кутаисе с годовой выработкой в 12.000 тонн готовой продукции, завод азотных удобрений в Мазаркисах с годовой производительностью в 20.000 тонн, мелко-купоросный в Аллавердах — 2.000 тонн и единственный в СССР гумбриновый завод близ Кутаиса — 25.000 тонн, диатомитовый в Ахалцихе — 12.000 тонн.

Также состоится пуск доведалинского цементного завода с годовой производительностью в 720 тысяч бочек, в Тифлисе металлозавода и в Натанеби битумного завода. В этом году полностью оборудуются анде зитовые разработки и расширяется кишлинский цементный завод с 180.000 бочек до 960.000 бочек производительности. (ЗТА).

Ударной работой перевыполнили встречный

На батумской обувной фабрике за первые два месяца особого квартала имелось недовыполнение промфинплана на 3,6 проц. Партячейка мобилизовала внимание рабочей массы на ликвидации этих «хвостов» путем ударной работы в оставшийся срок. Ныне подведены итоги этой работы: недовыполнение покрыто полностью. **встречный промфинплан особого квартала перевыполнен на 1,6 проц.** При этом производительность труда против октября возросла на 13 проц.

На достигнутом не останавливаться

ПОТИ, 15. (ЗТА). Кожевенный завод производственную программу особого квартала перевыполнил на 6,72 проц. Завод изготовил 4.802,5 килограмма тяжелой кожи.

Потийская мельница план особого квартала выполнила на 116,7 проц. Перемол составил 175.059 килограмм.

Типография в особом квартале показала образцы ударной работы. Производственная программа выполнена на 169 проц. Лимонадный завод также справился со своей задачей. Промфинплан выполнен на 132,34 проц.

ВЫШЛИ ПОБЕДИТЕЛЯМИ

КАЛАГЕРАНЬ, 15. (ЗТА). Промфинплан за особый квартал по первому участку Дзорагэса выполнен на 105,8 проц., по второму участку на 107,9 проц. Эта победа одержана благодаря энергичной работе партийных, профессиональных организаций и ударной работе строителей.

Дзорагэс в октябре имел серьезные прорывы, но партийные и профессиональные организации сумели по-боевому мобилизовать все силы на ликвидацию прорыва.

Дзорагэс в особом квартале, несмотря на недостаток некоторых стройматериалов, в выполнении промфинплана вышел с победой.

За боевую работу премированы 55 ударников.

Лучшие ударники тифлисского молодежного завода металлотреста ВСНХ Грузии т.т.: Авадков, Аллавердов, Аветиков, Плужников и Барский.

РОСТ НА 150 ПРОЦ.

АНИ, 15. (ЗТА). Производственный план особого квартала выполнен Анипемзой с превышением на 9.4 проц. Добыто пемзы против предусмотренных планом 959,5 тыс. руб. на 1.048.976 руб. Выполнение плана добычи основных сортов пемзы в течение особого квартала представляется в следующем виде: план строительных сортов пемзы выполнен на 105,9 проц., план добычи вулканического песку, используемого в строительстве в качестве связующей массы, выполнен на 288,6 проц. План молотой пемзы недовыполнен на 39 проц., что об'ясняется порчей пемзомолотилки.

Ани-Пемза в 1931 году по плану расширяет об'ем своих работ в два с половиной раза против плана истекшего года.

Кодорский завод бьется за красную доску

В декабре рабочие кодорского лесопильного завода обнаружили прорыв. Одной из важнейших причин прорыва было отсутствие сырья. Завод простоял в октябре и ноябре 32 рабочих дня. Вторая причина, способствовавшая прорыву, сильная текучесть рабочей силы. Заводу всегда приходилось работать с новыми необученными рабочими. К этому нужно прибавить отсутствие правильного технического руководства. Бывший технический руководитель завода Макаров оказался не инженером, а лжеспецом.

Обнаруженный прорыв поднял на ноги заводскую общественность. Созвали заводскую конференцию. Конференция приняла встречный промфинплан, об'явила последнюю декаду декабря штурмовой. Началась беспощадная борьба с рвачами, летунами, симулянтами и прогульщиками. Организовался производственно - революционный трибунал.

Только после конференции по-настоящему проработали сентябрьское обращение ЦК ВКП (б) и начали практически осуществить его.

Лишь 25 декабря завод приступил по настоящему к ликвидации прорыва. В этот день в штурмовые бригады влились не только рабочие завода, но и члены их семейств.

Из женщин организовали отдельные бригады... Эти бригады назвали бригадами домохозяек. **Наравне со старыми, опытными рабочими работали бригадницы, они не отставали от лучших, а в итоге отказались от оплаты своего труда.**

Величайший энтузиазм рабочих и их жен не мог увлечь некоторых имеющихся на заводе оппортунистов.

Они не верили в возможность выполнения намеченного плана и не надеялись закрыть прорыв. Оппортунисты пытались убедить рабочих в том, что 51 кубометр на рамо-смену—непосильное задание. Однако, их уверения потерпели полнейший крах. **Рабочие в одну рамо-смену стали распиливать не 51, а 54 кубометра.**

День 30 декабря остался памятным для всех рабочих. В этот день решилась судьба плана. Еще накануне вечера в завком посыпались заявления, требующие об'явить день 30 декабря особым штурмовым днем. Инициатива рабочих была подхвачена. В этот решающий день прорыв штурмовали все: от рабочего до директора, и результаты работы налицо.

Задание по промфинплану как количественно, так и качественно было выполнено с превышением на 10 пр.

Успехи достигнуты сплоченной работой всего заводского коллектива и прежде всего переходом на ударные темпы работы главной массы рабочих завода и передовых энтузиастов-ударников.

Вот примерный ударник, наглядным показом работы опровергнувший все оппортунистические пророчества. Георгий Спиридонович Кучухидзе с мая прошлого года об'явил себя ударником. Он повысил производительность рамы **с 40 кубометров за смену до 60 кубометров.** Был случай, когда за 13 часов работы он распиливал 275 кубометров, тогда как другой рамщик за смену в 20 часов распиливал только 260 кубометров. В дни штурма, несмотря на болезнь и освобождение от работы, Кучухидзе не только работал сам, но своим энтузиазмом заразил и других рабочих. Таких, как Кучухидзе, на заводе десятки и тридцать из них будут премированы в ближайшие дни.

Прорыв ликвидирован. Рабочие заслужили снятия завода с черной доски и с первого января с еще большим энтузиазмом начали драться за «красную доску».

Добиваясь красной доски, рамные бригады берут друг друга на буксир. Если останавливалась рама, рабочие рамщики идут таскать лес, помогать другим рабочим...

В третий год пятилетки завод вступил вполне подготовленным. Но этого недостаточно. Ударничество охватило только передовую часть рабочих. Партийной, комсомольской и профсоюзной организациям необходимо не только закрепить достигнутые результаты, но надо еще выше поднять энтузиазм масс, организовать сквозные бригады и добиться об'явления всего завода ударным!

Возглавить творческий порыв рабочих это значит добиться не только выполнения, но и перевыполнения производственного плана третьего года пятилетки!

С. С.

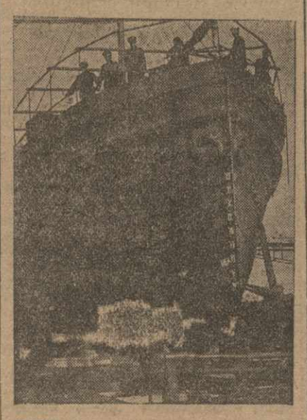

ПОТИ. Выпуск катера из ремонта.

Бригада т. Грибовского в тендерном цехе РЗ (Тифлис) об'явила себя ударной им. 1905 г., обязуясь выпустить в ударный декадник один тендер сверх плана, отчислив зарплату в фонд дирижабля «Правда».

Встречный сталинцев

На РЗ почти все основные показатели плана, представленного администрации, превышены заметками встречного.

По плану администрации намечалось из среднего ремонта выпустить в 1931 г. 237 паровозов, а рабочие выставили 240 паровозов. Вагонов из капитального ремонта встречный предполагает выпустить 194 вместо 187, вагонов годового осмотра — 575 вместо 517 и т. д. Встречный увеличивает чугунное литье с 2.920 тонн до 2.950 тонн, поковка увеличивается на 480 тонн, новая поковка — на 300 тонн. Значительно снижаются простои паровозов в ремонте. В среднем по всем классам намечен ремонт паровозов в 9 дней вместо 15.

При проработке встречного в цехах и на групповых собраниях рабочие пред'явили администрации рационализаторский счет в 173 предложения.

Простой вагонов намечался планом в 29 часов. Батумские железнодорожники нашли возможным снизить его до 27 часов, при чем поставили условием, чтобы сборные поезда прибывали до 9-10 час. вечера, а отправлялись до 11-12 час. ночи. Норма неразгруженных вагонов снижена по встречному с 5 до 4. Пробег паровозных бригад в месяц с 2.970 часов увеличен до 3.000 час., а пробег кондукторских бригад — с 3.076 часов до 3.300 часов.

На обточку паровозных скатов администрация намечает 1.100 часов, а по встречному рабочие выдвинули только 1.000 часов. Расход материалов на эту работу снижен с 350 р. до 300 руб.

ЖЕЛЕЗНОДОРОЖНИК

План перевыполнили

В работах гранитной фабрики на ст. Бамбак отмечен значительный перелом. В настоящее время на фабрике насчитывается 160 ударников, заключено 16 новых договоров по соцсоревнованию, охватывающих 149 рабочих. 7 лучших ударников приняты в партию.

В течение особого квартала по плану на фабрике должно было быть получено 79.800 гранитных кубиков, на деле получено 92 тыс. (превышение плана на 15 проц.). Значительно снижена себестоимость. Один кубик в августе расценивался в 81 коп., в октябре — 66 коп. в ноябре — 65 и в декабре — 64 коп. Кроме того, сверх плана фабрикой был выпущен и большом количестве гранитный щебень для нужд строительства и желдороги.

В значительной степени препятствует росту производительности фабрики управление Закжелдорог, по специальному договору обязавшееся ежедневно поставлять для нужд фабрики 6 вагонов, на деле же поставляющее 3—4 вагона в день. Все протесты фабрики оставляются управлением Закжелдорог без последствия.

Обеспечить нефтяную промышленность оборудованием

БАКУ, 15. (ЗТА). Для выполнения постановления ЦК ВКП (б) о нефтяной промышленности Азнефть должна получить в необходимом количестве и в намеченные сроки потребное по плану оборудование. Между тем **выполнение заказов Азнефти заводами имени Шмидта и Дзержинского в особом квартале и неопределенность в отношении выполнения заказов на 1931 год уже вызывают серьезную тревогу.** Это видно из того, как выполняли эти заводы заказы на важнейшее оборудование: выпуск 4-скоростных лебедок может начаться лишь после изготовления пробной модели лебедки, что ожидается только во втором или третьем квартале. Грязевые насосы определенных размеров будут выпущены только в третьем квартале, тогда как они необходимы в первом квартале в количестве не менее половины годовой потребности. Выпуск турбобуров может быть обеспечен лишь при сотрудничестве заводов имени Рыкова и «Бак. рабочий» и при предоставлении квалифицированной рабочей силы, которой недостает в Азнефти. Кроме бурового оборудования, требуется 60 компрессоров, но завод имени Шмидта обещает дать их при условии получения головок из заграницы. Наконец, производственные мастерские Азнефти не получают в достаточном количестве фасонное литье с завода им. Шмидта.

Усилить строительство нефтеперегонных заводов

БАКУ, 15. (ЗТА). Окончательно установлено, что годовая мощность существующих в Баку нефтеперерабатывающих заводов составляет в настоящее время 9 млн. тонн, а батумских заводов — 2.750.000 тонн. В мае этого года в Баку должны вступить в эксплоатацию две трубчатки мощностью в 800 тысяч тонн, одна кубовая батарея мощностью в 800 тысяч тонн и несколько установок в конце января и начале февраля в Батуме. Таким образом, годовая мощность заводов с учетом ввода в эксплоатацию указанных установок, составит около 13 млн. тонн. Если учесть, что программа добычи, повидимому, будет увеличена, **то эти заводы с трудом справятся с возросшей переработкой. Их пропускная способность окажется недостаточной для 1932 года, когда размеры добычи составят не менее 17 млн. тонн.**

В связи с этим Азнефть требует усиления программы заводского строительства в текущем году, с соответственным увеличением ассигнований по капитальным затратам. Азнефть считает недостаточной принятую Союзнефтью программу строительства заводов на текущий год.

Отстающих на буксир

Потийский лесопильный завод план особого квартала выполнил на 100,2 проц. Завод выпустил 2.125 кубометров пиленого материала.

Кулевский лесопильный завод не справился с заданием. Промфинплан выполнен на 91,8 проц. Еще хуже обстоит дело на шуа-хоргинском заводе, который выполнил производственную программу на 47,9 проц. Невыполнение программы об'ясняется в значительной мере несвоевременной доставкой сырья на завод. Но следует также отметить, что заведские организации не проявили должной инициативы в изжитии перебоев с сырьем.

В настоящее время приняты все меры к ликвидации заторов.

Закавказское партийное совещание по вопросам строительства МТС

15 января вечером открылось закавказское партийное совещание по вопросам строительства МТС, созванное ЗКК ВКП (б).

На совещании присутствуют секретари райкомов районов деятельности МТС, зав. земотделами, председатели райисполкомов, колхозсоюзов, директора МТС, представители Зак. и республиканских НКЗ, Главхлопкома, Закколхозцентра, Закселсоюза, Закгосстроя и др. организаций.

Совещание открыл тов. Элиава, в своей вступительной речи указавший на значение развития МТС.

Затем с обширным докладом об итогах работы МТС и плана на 1931 год выступил представитель Тракторцентра СССР тов. Ангерт.

16 января на утреннем заседании откроются прения по докладу тов. Ангерта.

Подробный отчет о первом заседании совещания будет дан завтра.

Совещание женщин—членов ЦИК СССР, ВЦИК и представителей комитетов по улучшению труда и быта работниц и крестьянок

МОСКВА, 15. (ЗТА). В большом кремлевском дворце под председательством **т. Енукидзе** состоялось совещание женщин — членов ЦИК СССР, ВЦИК и представителей комитетов по улучшению труда и быта работниц и крестьянок.

— В 1931 г., — говорит **т. Смидович**, — в промышленное производство предположено вдить около миллиона женщин. Быстрый рост обобществленного сектора сельского хозяйства настоятельно выдвигает вопрос об организации женского труда в колхозах и совхозах. Необходимо содействовать втягиванию женщин в квалифицированный труд. На комитет улучшения труда и быта работниц и крестьянок возлагается сейчас серьезная обязанность следить за наиболее целесообразным использованием средств, отпускаемых государством на развертывание детских садов, яслей, жилищного строительства и других культурно-бытовых учреждений.

Тов. **Фигатнер** указывает, что уже в январе 1930 г. в цензовой промышленности заняте 881 тысяча женщин —28,4 проц. всей рабочей силы. В промышленности, планируемой ВСНХ, женщин насчитывается 648 тысяч — 29,6 проц. Эта цифра к концу пятилетки увеличивается до 1.545.000.

Наркомтруда **т. Цихон** указывает, что, в связи с бурным ростом женского труда, охрана труда женщин на производстве вырастает в проблему громадной важности. Задачей НКТруда и ВСНХ является выделение отраслей и профессий, допускающих применение женского труда.

В прениях по докладам делегатки затронули все наболевшие культурно-бытовые вопросы, а также вопросы подготовки женских кадров, особенно в национальных районах.

С чувством глубокого удовлетворения участницы совещания отметили большие достижения, каких уже удалось добиться в приобщении женщины к великой социалистической стройке страны советов.

Тов. Крупская в своей речи указывает, что нельзя вопросы быта понимать слишком узко и сводить их только к столовым, яслям и т. д. Эти вопросы надо понимать более широко. Советская власть стремится открыть перед женщиной широкую дорогу. В докладах мало отражен школьный вопрос. Школа сейчас поставлена на новые рельсы. Женщина должна помогать обучать подрастающее поколение, жить и работать по новому.

СССР за день

ТОВ. ТАМАРИН — ЧЛЕН КОЛЛЕГИИ НАРКОМВНЕШТОРГА СССР

МОСКВА, 15. (ЗТА). Союзный Совнарком назначил тов. **Тамарина** членом коллегии Наркомвнешторга СССР, освободив его от исполнения обязанностей торгового представителя СССР в Персии.

ХЛЕБОЗАГОТОВКИ ПО СССР ВЫПОЛНЕНЫ НА 90,8 ПРОЦ.

МОСКВА, 15. (ЗТА). Годовой план хлебозаготовок (без гарнцевого сбора) выполнен на 90,8 проц.

ВСЕСОЮЗНЫЙ ДЕНЬ ДИРИЖАБЛЯ

МОСКВА, 15. (ЗТА). В беседе с сотрудником ТАСС генеральный секретарь Осоавиахима СССР тов. **Малиновский** заявил, что **с 15 января по 1 февраля Осоавиахим СССР проводит по всему Союзу день дирижабля.** Осоавиахим выпускает ко дню дирижабля специальную литературу, плакаты и открытки. Сейчас в центре уже сосредоточено больше 2.600.000 руб., собранных на развитие советского дирижаблестроения. Однако, значительные средства еще задерживаются на местах.

День дирижабля должен не только дать новый миллионный фонд дирижаблестроения, но и подтянуть все застрявшие на местах средства. Исключительно большое значение имеет **практическое участие рабочих в строительстве дирижаблей.** На этот путь стали рабочие московского электрозавода, постановившие бесплатно оборудовать электроустановки дирижабля. Подобного рода вклады в фонд дирижаблестроения могут быть внесены и многими другими предприятиями.

День дирижабля должен быть связан с кампанией перевыборов советов, являющейся важнейшим звеном в политической жизни советской страны.

Отрытие 3-ей сессии Зак. ЦИК

ПЕРЕНОСИТСЯ НА СЕГОДНЯ, 16 ЯНВАРЯ, 10 Ч. УТРА.
ОТКРЫТИЕ СОСТОИТСЯ В КРАСНОМ ЗАЛЕ ДВОРЦА.
Секретарь Зак. ЦИК А. ДОЛИДЗЕ.

ПРОШЕЛ ПЕРВЫЙ КОНТРОЛЬНЫЙ СРОК в подготовке к весне

К 15 ЯНВАРЯ ПОСЕВНОЙ ПЛАН НАДО БЫЛО ДОВЕСТИ ДО КОЛХОЗА, СЕЛА И ДВОРА, А ПОКА НИЖЕ РАЙОНА ПЛАНЫ В БОЛЬШИНСТВЕ НЕ СПУЩЕНЫ

ГДЕ ЖЕ 75 ПРОЦ. СЕМЕННЫХ ФОНДОВ, КОТОРЫЕ ДОЛЖНЫ БЫТЬ СОБРАНЫ К 15 ЯНВАРЯ?

В сборе семфондов боевые темпы еще не взяты

Постановление Закосвнаркома о плане весенней с.-х. кампании требует собрать к 15 января не менее 75 проц. семенных фондов в колхозах и страховых фондов в единоличных хозяйствах. По данным Закнарком-зема на 10 января видно, что в выполнении этого задания районы сильно отстали:

Так, ПО 19 РАЙОНАМ АРМЕНИИ план ссыпки семфонда, намеченный в 76.223 центн., выполнен на 10 января только на 24 проц — собрано 18.013 центнеров. Еще в худшем состоянии находится сбор страховых фондов в единоличных хозяйствах Армении: вместо 2.217 центн., предусмотренных планом, собрано только 172 центн., что составляет лишь 7,7 проц. по отношению к плану. В то же время сбор страховых фондов с гораздо большим успехом проходит в колхозах, где выполнено более 67 проц. плана — собрано 6.919 центн.

В ГРУЗИИ на 10 января семфонды в колхозах уже собраны на 55 проц., но значительное невыполнение имеется за колхозами в отношении страхфонда. Вместо 9.580 центн. до сих пор собрано только 2.761 центн., т. е. 29 проц. плана.

В единоличном секторе Грузии сбор страхфондов проходит еще хуже: ПРОЦЕНТ ВЫПОЛНЕНИЯ НЕ ДОСТИГАЕТ ДАЖЕ 6, собрано только 2.483 ЦЕНТН. ВМЕСТО 41.000.

ТИФЛИС. Слева — осмотр плуга нового типа в маш.-испытательной станции.

Справа — ударники механического завода за ремонтом плуга подшефного колхоза.

На основе осенних достижений готовиться к весне

СТЕПАНАКЕРТ, 15. (Наш кор.). Расширенное областное совещание специалистов сельского хозяйства, совместно с заведующими районными земотделами, представителями партийных, советских и пр. органов подвело итоги осеннего сева и выработало план весенней с.-х. кампании.

Совещание с удовлетворением отметило, что совместными усилиями партийных, советских, земельных и пр. органов АОНК, при широкой поддержке крестьянских масс, **план осеннего сева в АОНК выполнен на 123 проц.** Всего засеяно под озимые 45.319 га. План контрактации озимых культур в области выполнен с превы-

Остановившись подробно на имевшихся в ходе осеннего сева недочетах (слабая работа производственных совещаний и агроуполномоченных, нерациональное использование сложных с.-х. машин, слабый отбор страхфондов и пр.), **совещание постановило учесть все ошибки осеннего сева и на опыте их строить подготовку к весенней с.-х. кампании.**

Совещание рассмотрело план весенней с.-х. кампании на 1931 г., разработанный Наркомземом АССР и земотделом АОНК. Исходя из вполне реальных возможностей, **совещание постановило выдвинуть встречный план, доведя общую площадь под яровыми до 16.226 га, против плана в 15.000 га; 28 проц. всей яровой площади области будет засеяно колхозами.**

Особое внимание обратило совещание на **внедрение и расширение в яровом клину технически-ценных культур:** площадь под **хлопком в этом году доведена до 3.000 га (увеличена на 50 проц.)**, впервые в этом году засевается в широком масштабе **лен—525 га; кормовая свекла—500 га; разные травы—115 га** и т. д. Постановлено засеять в виде опыта впервые в АОНК 17 га **сои.**

Зерновые культуры (пшеница, ячмень, просо и пр.) займут в весеннем клину 7.800 га. Общая площадь яровых посевов в этом году увеличивается по сравнению с прошлым годом на 13 проц., почти всецело за счет технически-ценных культур. Для успешного выполнения плана весенней с.-х. кампании совещание разработало ряд мероприятий по проведению агроминимума, обеспечению посевов водой, правильной работе тракторных, машинных колонн и т. д.

В заключение специалисты—участники совещания — **об'явили себя ударниками по проведению весенней кампании.** Совещание обратилось к центральным органам Азербайджана с рапортом, в котором, перечисляя достижения осеннего сева, обещает с неменьшим успехом выполнить план весенней с.-х. кампании.

Осенне-зимнюю вспашку закончить в срок

В АРМЕНИИ ПЛАН ЗЯБИ ПРЕВЫШЕН.

ЭРИВАНЬ, 13. (Наш. кор.). ПЛАН ЗЯБЛЕВОЙ ВСПАШКИ ПО ХЛОПКУ В АРМЕНИИ ВЫПОЛНЕН НА 116,2 ПРОЦ.

ПЕРЕВЫПОЛНЕНИЕ ПЛАНА ВСПАШКИ ИДЕТ, ГЛАВНЫМ ОБРАЗОМ, В КУРДУКУЛИНСКОМ РАЙОНЕ, ГДЕ ПЛАН В 4 ТЫС. ГА ВЫПОЛНЕН НА 125 ПРОЦ. ВСПАХАНО БОЛЕЕ 5 ТЫС. ГА, ИЗ КОИХ 600 ГА — КОЛХОЗАМИ И 952 ГА — СОВХОЗАМИ.

КАМАРЛИНСКИЙ РАЙОН ДАЛ ПЕРЕВЫПОЛНЕНИЕ НА 216 ГА ПРОТИВ ПЛАНА, ВСПАХАНО ВСЕГО 2716 ГА.

ИЗ ХЛОПКОВЫХ РАЙОНОВ ЗНАЧИТЕЛЬНОЕ НЕДОВЫПОЛНЕНИЕ ПЛАНА ЗЯБИ ИМЕЮТ ДАВАЛИНСКИЙ РАЙОН (66 ПРОЦ. ПЛАНА) И ВАГАРШАПАТСКИЙ, ВЫПОЛНИВШИЙ 2485 ГА ПРОТИВ 3 ТЫСЯЧ ГА ПО ПЛАНУ

ЗЯБЬ — 8 ПРОЦ., ЗИМНИЙ АРАТ — 3 ПРОЦ.

Сельсоветы в стороне.

САБИРАБАД, 13. (Наш. кор.). Зяблевая вспашка в Сабирабадском районе проходит слабо. До сих пор из 9750 га намеченной по плану зяблевой вспашки вспахано 775 га, в том числе тракторами — 750 га. Таким образом, план зяблевой вспашки в районе выполнен **только на 8 процентов.**

Слабо проходит зимний арат. В этом году зимний арат должен быть проведен на площади 6 тыс. га, из них 5200 га—по инженерным системам и 800 га — по туземным. **На 10 января в районе план зимнего арата выполнен на 3 проц.**

В замедленном ходе арата виноваты, главным образом, сельсоветы, которые не сумели обеспечить своевременно рабочей силой очистку каналов оросительной системы, нуждающихся в ремонте.

План колхоза... на 40 листах

ГОРИ, 15. (Наш кор.). Подготовка к весенней сел.-хоз. кампании идет ударными темпами. Районный план уже составлен, на основе его даны сельсоветам контрольные цифры.

Главное внимание как в районном плане, так и в планах сельсоветов, обращено на технические культуры, площадь под которыми расширяется за счет зерновых культур. **Для доведения плана до села и колхоза земотдел и Колхозсоюз мобилизовали 52 агронома и агротехника, 45 счетоводов и 31 ответственного товарища.**

Еще в прошлом году были жалобы на сложность и громоздкость годовых планов колхозов. Казалось бы, что, учтя прошлый опыт, Колхозцентр даст более упрощенные планы, но вышло наоборот. Планы еще сложнее, чем прошлогодние. Планы — на 40 листах, пестрящие сотнями вопросов. В них очень туго разбираются сами составители; мудрено, конечно, чтобы их понял и усвоил рядовой колхозник, — а план должен быть именно таким.

Из существующих 74 колхозов в 73 проведено простое землеустройство.

Семфонд по колхозам собран в количестве 10.601 тыс. (54 проц.), в индивидуальном из 26.783 тыс. пока ничего не собрано.

В период кампании придется прочистить и протравить несколько десятков тысяч пудов семян, к этому надо **подготовиться сейчас же.** Надо наладить перебросу трие́ров с одного сельсовета в другой, чтобы к моменту сева все было налажено.

Обеспечить трактору 20 часов работы

НАХИЧЕВАНЬ, 14. (Наш кор.). К ремонту тракторов нах. МТК приступила 3 января, 8 января выпущено на среднего ремонта 3 машины. Остается 19 машин, которые будут выпущены к 1 марта. Для обеспечения запашки всей площади к весенней посевкампании будут переброшены из центра новые тракторы.

Открываются курсы по подготовке трактористов на 20 человек, что гарантирует 20 часов работы тракторного парка.

Тормозит работу Нах. МТК слабая обеспеченность техническим и агрономическим персоналом.

Зяблевая вспашка в 23 колхозах Нах. района планировалась на 650 га. Вспахано тракторами 490,78, живой тягловой силой колхозов — 211, а всего 701,78.

БОРЬБА НЕ КОНЧЕНА

РУРСКИЕ ГОРНЯКИ НЕ ПОБЕЖДЕНЫ

После тщательной подготовки—к новому наступлению

ПРЕДСЕДАТЕЛЬ ОБЩЕГЕРМАНСКОГО КОМИТЕТА РЕВОЛЮЦИОННОЙ ПРОФПОЗИЦИИ ТОВ. ДАЛЕМ О ЗНАЧЕНИИ РУРСКОЙ СТАЧКИ

БЕРЛИН, 14. (ЗТА). В беседе о значении забастовки рурских горняков председатель общегерманского комитета революционной профпозиции тов. Далем заявил берлинскому представителю ТАСС следующее:

«Позор, чем борьба рурских горняков отличается от забастовки берлинских металлистов, — это резкий и осознанный переход рабочих к контрнаступлению. Своей наступательной забастовкой горняки Рурской области и Верхней Силезии под руководством революционной профпозиции отделались профбюрократов, буржуазию и государственный аппарат.

Забастовка рурских горняков с самого начала являлась политической забастовкой и была направлена не только против наступления предпринимателей на зарплату, но и против всей программы правительства Брюнинга, центральным пунктом которой является снижение зарплаты.

Одним из важнейших результатов борьбы рурских горняков является окончательное разоблачение аппаратов реформистских, католических и фашистских профсоюзов, как органов предпринимателей по организации штрейкбрехерства.

В борьбе рурских горняков была хорошо проведена тактика единого фронта на самой широкой основе. В забастовке рурских шахтеров ярко выделилась руководящая роль революционной профпозиции и, в связи с этим, сильно возросло ее авторитет.

Поведение лидеров социал-демократии, партии центра и фашистов, которые играли роль активных подручных предпринимателей, окончательно разоблачило характер этих партий.

Совокупность всех этих моментов создала предпосылку для основания красного профсоюза горняков.

Центральный забастовочный комитет прекратил борьбу для того, чтобы возобновить ее после тщательной подготовки, учтя накопленный опыт и создав во всех шахтах секции красного профсоюза.

Во время прошедшей забастовки были до бесчувствия избиты и арестованы тысячи рабочих и жен рабочих, которые в забастовочных пикетах боролись против штрейкбрехеров. За участие в забастовке уволены активнейшие революционные шахтеры. Несмотря на это, однако, горняки Рурской области не считают себя побежденными. Они ясно осознали растущую мощь революционной профпозиции и преисполнены волей к борьбе.

ЗА ЕДИНЫЙ БОЕВОЙ ФРОНТ

БЕРЛИН, 14. (ЗТА). Примыкающий к Профинтерну секретариат международного комитета фабричных рабочих, обсудив вопросы, связанные с происходящими экономическими боями, в особенности забастовками в стекольной и бумажной промышленности Европы, постановил обратиться с воззванием ко всем стекольщикам Чехо-Словакии, Германии и Польши о создании единого боевого фронта.

РУМЫНСКИЕ БОЯРЕ И КАПИТАЛИСТЫ НЕ ХОТЯТ ОТСТАВАТЬ

ВЕНА, 14. (ЗТА). В угольном районе Румынии начались массовые увольнения горняков. На улицу выброшено 6 тысяч шахтеров. В ближайшее время предстоят увольнения еще 2 тысяч рабочих. Одновременно шахтовладельцы постановили снизить заработную плату на 15 проц. Среди горняков ведется усиленная кампания за всеобщую забастовку.

БЕЗРАБОТНЫЕ ТРЕБУЮТ

НЬЮ-ЙОРК, 14. (ЗТА). Советы безработных всей страны энергично проводят кампанию под лозунгом требования страхования от безработицы. Вчера в Нью-Йорке состоялась конференция единого фронта, представляющая почти 500 организаций города Нью-Йорка и округа. На конференции намечен план организации в середине февраля «голодного похода» в Нью-Йорк. Кроме того, конференция постановила провести 180 уличных митингов и избрала 10 делегатов в состав национальной делегации безработных, которая выедет в Вашингтон 10 февраля, чтобы передать конгрессу требования безработных (большинство делегатов конференции является беспартийными членами революционных профсоюзов, некоторые из делегатов входят в состав местных организаций американской федерации труда, советов безработных и других рабочих организаций).

25 ФЕВРАЛЯ—МЕЖДУНАРОДНЫЙ ДЕНЬ БЕЗРАБОТИЦЫ

БЕРЛИН, 14. (ЗТА). 14 января в «Роте Фане» опубликовано обращение за подписью ЦК компартии Германии, Франции, Англии, Чехо-Словакии и Польши, Общегерманского комитета революционной профпозиции Германии, бюро Унитарной конфедерации труда Франции, руководства движения меньшинства Англии и руководства красных профсоюзов Чехо-Словакии.

В воззвании говорится:

«В виду неслыханного роста безработицы и массовой нужды в нынешнюю зиму, мы обращаемся к компартиям, революционным профпозициям и всем революционным организациям капиталистических стран, чтобы **организовать 25 февраля международный день борьбы против безработицы».**

Далее воззвание перечисляет требования, которые должны быть выставлены в этот день: 1) немедленная выдача единовременного зимнего пособия каждому безработному; 2) страхование от безработицы в размерах, соответствующих жизненным потребностями рабочих, исключительно за счет предпринимателей и государства; 3) освобождение безработных от квартирной платы, налогов, оплаты коммунальных услуг; 4) семичасовой рабочий день и шестичасовой—на вредных для здоровья производствах и запрещение производить массовые увольнения рабочих.

«1931 год, — говорит в заключение воззвание, — рассматривается империалистическими врагами Советского союза, как решающий год для всякого рода интервенционистских планов, ибо этот год будет решающим в деле осуществления великого пятилетнего плана социалистического строительства. Вот почему рабочие капиталистических стран с величайшим вниманием и энергией должны **следить за военными приготовлениями империалистов, разоблачать их и бороться с ними».**

Воззвание заканчивается словами: **«Единственный выход и окончательное разрешение вопроса о безработице—в революционной борьбе за свержение капиталистических правительств, за завоевание власти пролетариатом и экспроприацию эксплоататоров».**

ЗАВУАЛИРОВАННЫЙ ОБМАН

Индийская „конституция“ и „оговорки“ к ней

ЛОНДОН, 14. (ЗТА). Председатель подкомиссии «федеральной структуры» лорд Сэнки представил англо-индийской конференции круглого стола доклад о построении индийской конституции по образцу конституции всех других доминионов. Исполнительной властью должен быть облечён генерал-губернатор, он назначает своих министров, пользующихся доверием парламента.

«Однако, — оговаривается лорд Сэнки, — такое положение не может быть создано немедленно. Во время переходного периода должны быть введены некоторые ограничения».

Прежде всего генерал-губернатор сохранит в своих руках контроль над обороной страны и внешними отношениями. Во-вторых, он будет иметь право и полномочия действовать при некоторых особых обстоятельствах на основе своей собственной ответственности. Те из министров, которые будут ведать вопросами, поставленными под контроль генерал-губернатора, будут назначаться им самим. Генерал-губернатор получит также право вмешиваться во все финансовые вопросы в случае, если предпринятые правительством в этой области мероприятия, с его точки зрения, наносят серьезный ущерб Индии.

Далее генерал-губернатор сохранит за собой право «вето» по отношению к законодательным актам парламента, а также будет уполномочен управлять страной в случае «паралича конституционного аппарата». Законодательными органами являются сенат, состоящий из 100—150 членов, и нижняя палата из 250 членов. Сенаторы от Британской Индии будут избираться провинциальными законодательными собраниями. Сенат не подлежит роспуску, но его состав частично обновляется через определенные промежутки времени. Депутаты нижней палаты избираются на 5 лет.

Доклад лорда Сэнки дополняет картину, нарисованную лордом Ридлингом, который в своей речи намекнул на то, что заключительное выступление Макдональда на пленуме конференции, который состоится через несколько дней, **будет базироваться на соглашении между либералами и лейберистами.**

Подкомиссия по вопросам обороны возглавляемая Томасом, также представила свой доклад, в котором выдвинуты следующие положения: во-первых, «забота об обороне Индии должна все в большей степени становиться делом самого индийского народа», во-вторых, должны быть предприняты немедленные шаги для того, чтобы ускорить темп «индианизации» индийской армии, в третьих, вопрос о сокращении численности английских войск должен быть передан на рассмотрение экспертов.

Шушукание в антисоветском лагере

ВЕНА, 14. (ЗТА). По официальным сообщениям из Бухареста, перед открытием сессии совета Лиги Наций в Женеве состоится встреча между Миронеску и Залеским, имеющая целью разрешение вопросов о продлении румынско - польского союза, срок которого истекает в марте.

ПАРИЖ, 14. (ЗТА). В Париж прибыл польский министр иностранных дел Залесский.

НОВЫЙ ПРОТЕСТ ПРОТИВ ПОКРОВИТЕЛЬСТВА ФИНСКИМ ФАШИСТАМ

ГЕЛЬСИНГФОРС, 14. (ЗТА). В связи с последним хулиганским нападением финляндских фашистов на бензиновую станцию в Гельсингфорсе, продающую советский бензин, поверенный в делах СССР в Финляндии тов. Карташов заявил в министерстве иностранных дел протест против терпимого отношения властей к подобным выступлениям.

ПЕРЕГОВОРЫ МЕЖДУ НАНКИНОМ И МУКДЕНОМ

БЕЙПИН, 14. (ЗТА). Ожидается прибытие нанкинского министра иностранных дел Ван Чжен-тина в Тяньцзин для переговоров с Чжан Сюе-ляном по ряду вопросов, в том числе по вопросу о китайско-советских отношениях. По всей вероятности, в Тяньцзин прибудет также глава китайской делегации на советско-китайской конференции Мо Дегуй.

Советский павильон в Анкаре—предмет всеобщего изумления

СТАМБУЛ, 14. (ЗТА). По отзывам общественных деятелей Турции, посетивших сельско-хозяйственную выставку в Анкаре, советский павильон привлекает особенное внимание богатством своих экспонатов и их методической распланировкой, ярко демонстрирующей темпы выполнения сельско - хозяйственной пятилетки СССР.

За 9 января перебывало свыше 10.000 посетителей, из которых больше половины крестьяне. В павильоне закуплен ряд советских экспонатов. Например, крестьяне одного турецкого села коллективно приобрели трактор, молотилку и ассортимент мелких сельхозорудий из советского павильона.

АНКАРА, 14. (ЗТА). Кемаль-паша посетил советский павильон на сельско-хозяйственной выставке в Анкаре.

Печать помещает снимки экспонатов советского павильона, с исчерпывающей полнотой показывающих картину роста сельского хозяйства и промышленности Советского союза.

Ряд ответственных политических деятелей Турции и представителей дипломатических миссий различных стран с изумлением знакомились с советскими достижениями и поздравляли советского полпреда с успехом советского павильона на выставке.

Большое впечатление производят фотографические снимки и макеты «Правда» выступил с рядом статей, по бесцеремонности и неприкрытой классовой правде ярко выделяющихся на всего того, что за последнее время писалось в польской буржуазной печати.

Газета ликует по поводу массовых арестов, карательных экспедиций, брестских событий и вообще всей террористической политики пилсудчины.

«Пацификационная кампания — указывает газета, — отдала под безусловное влияние правительства почти все русинское (т. е. украинское—ТАСО) население этой провинции».

Лодзинские фабриканты-пилсудчики до того восхищены «чудесами сильной руки», что в заключение их газета, не колеблясь, заявляет:

«По всей вероятности, мы уже впредь не будем вести никакой борьбы».

Хвастливое заявление «Правды» об окончательной победе фашистской диктатуры находится в противоречии с суровой действительностью. Почти все лодзинские фабрики закрыты на несколько недель из-за недостатка заказов; ходят упорных слухи о предстоящих банкротствах даже таких лодзинских «текстильных королей», как Шайблер, Видзевская мануфактура и др.

ЕЩЕ ОДНА СУДЕБНАЯ РАСПРАВА

ВАРШАВА, 14. (ЗТА). Виленский суд вынес приговор по делу бывших депутатов белорусского змагания. Четверо бывших депутатов Гаврилин, Дворчанин, Крынчук и Волынец приговорены к 8 годам каторжной тюрьмы каждый. Из 6 остальных подсудимых — трое к 4 годам и трое—к 2 годам тюремного заключения.

Я — НЕ Я И ЛОШАДЬ НЕ МОЯ

ВАРШАВА, 14. (ЗТА). Польское правительство послало Лиге Наций ноту, в которой возражает против обвинения Германия в преследовании польскими властями немецкого меньшинства в Верхней Силезии.

После выступления в Менемене

Константинопольский корреспондент «Таймс» сообщает новые подробности противоправительственного выступления в Менемене. По словам корреспондента, дервиш Мехмед, убитый во время вспышки, подготовил движение долгое время тому назад совместно с другими членами секты Нахш-Бенди. Выступления должны были произойти одновременно в Менемене, Манисе, Баликесире и других местах. В случае успеха мятежники должны были двинуться на Смирну. Дервиш Мехмед, однако, начал выступление преждевременно, в результате чего движение было изолировано и успеха не имело.

Турецкий министр внутренних дел Шукри-бей после посещения Менемене отдал распоряжение об аресте местного начальника жандармерии. Аресты продолжаются. Все арестованные отправляются в Смирну.

НОВАЯ ВСПЫШКА В КУРДИСТАНЕ

«Таймс» сообщает, что, по полученным в Каире сведениям, 12 декабря 300 курдов перешли персидско-турецкую границу. На турецкой территории между ними и турецкими войсками произошли столкновения с тяжелыми жертвами с обеих сторон. Сообщают также о столкновениях, происшедших далее к западу. Передают, что курды захватили и ограбили большой автотранспорт, шедший из Северска в Диарбекир.

Газета указывает, что курды оставались спокойны с сентября месяца, когда их вождь Ихсан-паша эль-Нури сдался персидским войскам. Очевидно, однако, что, когда турки, вследствие обильно выпавшего снега, закупорили гору Эгри (Арарат), Нури-паша нарушил слово, данное им персидским властям, бежал в горы и, обосновавшись в деревне Патнос (в 20 милях к северу от озера Ван), опубликовал манифест, в результате которого восстало несколько курдских кланов.

СРЕДИ ИРАКСКИХ КУРДОВ

СТАМБУЛ, 14. (ЗТА). В связи с возобновившейся борьбой курдов против турок, усиливается брожение среди курдов и в северном Ираке.

Курдские депутаты в иракском парламенте заявили протест против отказа от предоставления автономии Курдистану, что было предусмотрено в моссульском договоре.

Государственный бюджет Турции

Согласно последним данным, проект турецкого бюджета на 1931-32 год предусматривает **уменьшение** государственных доходов до 204.657 тысяч тур. фунтов по сравнению с 222.646.528 тур. ф. в прошлом году. Государственные расходы также должны быть уменьшены до 204.640.385 тур. ф. по сравнению с 222.732 тыс. тур. фунтов в прошлом. Таким образом, превышение доходов над расходами должно составить 16.615 тур. ф. вместо 85.477 в прошлом году.

Сокращение государственных расходов, по словам «Нир Йст», произведено, главным образом, **за счет платежей по Оттоманскому долгу.** Расходы на армию сокращены с 54.211.501 тур. ф. в прошлом году до 50.542.412 тур. ф. в нынешнем. Однако, ассигнование на флот увеличено и доведено до 2 мил. тур. ф.

ОТТОМАНСКИЙ ДОЛГ

По сообщению константинопольского корреспондента «Таймс», турецкое правительство уведомило совет Оттоманского долга, что **поскольку совет отказывается изменить парижское соглашение 1928 года, правительство намерено вести переговоры непосредственно с держателями займов.**

«Таймс» сомневается, чтобы такие переговоры были возможны и имели шансы на успех.

К хищникам империализма в поисках „справедливости“

ВАРШАВА, 14. (ЗТА). Западно-украинские депутаты и сенаторы польского сейма и сената направили в Лигу наций петицию о расследовании положения дел в Западной Украине о принятии Лигой наций украинского меньшинства в Польше под свою опеку, ввиду того, что польские власти ведут «политику истребления» украинцев.

«БЕЗ ЛЕСТИ ПРЕДАН».

ВАРШАВА, 14. (ЗТА). Польский министр внутренних дел Складковский, выступая в сейме с ответом на обвинения оппозиции о фальсификации польскими властями последних выборов в сейм, заявил:

«Так как я считаю самым правильным путь, по которому ведет Польшу маршал Пилсудский, то я приказал старостам, чтобы они всеми легальными средствами привели к победе Пилсудского».

«ЧУДЕСА СИЛЬНОЙ РУКИ»

ВАРШАВА, 14. (ЗТА). Орган лодзинских фабрикантов и пилсудчиков

Подготовка к севу хлопка в АССР под угрозой

Состояние водохозяйственных работ не гарантирует расширения намеченных площадей

Немедленно выправить положение, обеспечить выполнение плана сева

КАК В АССР ГОТОВЯТСЯ К ВЕСЕННЕМУ СЕВУ ХЛОПКА

Наркомзем благодушествует. Азколхозцентр „лицом от коллективизации“. Азводхоз „спешит“ с ремонтом оросителей. Безучастный Памбукбирлиги

Объединенная бригада журналистов, выделенных «Зарей Востока», совместно с бакинскими газетами провела налет на ряд азербайджанских организаций, руководящих подготовкой к весенней сел.-хоз кампании. Налету подверглись: Азводхоз, Наркомзем АССР, Азколхозцентр и Памбукбирлиги.

РАБОТА ПО-СТАРИНКЕ.

Для характеристики работы Азводхоза характерно уже то, что социалистических методов — соцсоревнования и ударничества—он до сих пор не применяет. Аппарат не обеспечен высококвалифицированными работниками и особенно сильно хромает на местах. В результате **ремонт водокачек и установка новых моторов идут крайне медленно.** На старых же 160 водокачек около сотни требуют основательного ремонта в Баку, но местные заводы и мастерские (завод Монтина, ж.-д. мастерские и др.) тормозят выполнение этих заказов. Решение вышестоящих организаций о снабжении Азводхоза стройматериалами для строительства водокачек так и осталось на бумаге.

В результате такого «снабжения» ремонтные работы по инженерной системе Мугани, срок окончания которых определен Закзовнаркомом на 1 апреля, даже еще не начаты.

Из двух распределителей-оросителей, устанавливаемых на канале им. Орджоникидзе (Гяур-Арх), **не закончены даже те, которые предполагалось взять в эксплоатацию 15 октября.**

Общее состояние кяризного хозяйства до сих пор—неопределенное, так как передача кяризов от ликвидированного Азмелсовхоза Азколхозу до сих пор не закончена. При том кяризы требуют обширного ремонта к которому приступлено только на-днях.

В общем бригада считает, что **нынешнее состояние водохозяйственных работ по Азербайджану,** имеющих решающее значение в борьбе за выполнение хлопкового плана, **не только не гарантирует расширения намеченных хлопковых площадей, но ставит под угрозу весь план весенней кампании.**

«.. ПОСЛЕЗАВТРА СООБЩИМ».

Как же реагирует на такое положение водного хозяйства руководящая организация — Наркомзем?

Надо сказать прямо, что НКЗ не выполняет своей роли, как органа, руководящего и контролирующего работу оперативных организаций, занятых подготовкой к весеннему севу. Самое **больное место НКЗ АССР—учет.** Что делается на местах, какие участки работы требуют форсированного внимания, где и как проводится соревнование — обо всем этом НКЗ знает «грубо-ориентировочно».

Бригада считает совершенно ненормальными взаимоотношения, сложившиеся между НКЗ и руководимыми им организациями. Как расценить, например, такой ответ Азводхоза на требование представить уточненный план водохозяйственных работ: «План уже готов, перепечатывается и будет послезавтра представлен» («послезавтра» затянулось на полтора месяца, по сей день...)

Недопустимо запаздывают мероприятия, которыми НКЗ руководит непосредственно. Например, ноябрьское постановление СНК о выделении сплошных клиньев под хлопок проводилось в жизнь таким путем: разослав телеграммы на это распоряжение по районам, НКЗ до января преспокойно ждал, что из этого выйдет.

Далее: по тревожным сообщениям Колхозцентра и сведениям с мест видно, что **землеустройство проведено в колхозах далеко не повсюду; однако, НКЗ успокоительно твердит, что все колхозы, организованные до 1 декабря, землеустроены.**

Бригада считает, что **Наркомзем недопустимо отстает** в проведении важнейших мероприятий, обеспечивающих выполнение планов второй большевистской весны.

ПАРАЛЛЕЛИЗМ И НЕДОГОВОРЕННОСТЬ.

В свою очередь, Азколхозцентр работает недостаточно четко. Сильно тормозит работу **текучесть и недостаточность личного состава, а также параллелизм и недоговоренность функций этого центрального аппарата и отраслевых союзов.** Наиболее «узкое» место — организация труда в колхозах. Но из 40 агрономов, намеченных НКЗ в помощь Колхозцентру, до сих пор освобождены только два.

Несмотря на категорическое предложение Совнаркома, Азколхозцентр (как и Памбукбирлигия, впрочем) **ничего не сделал для подготовки 10 тысяч посевщиков хлопка из бедноты, батраков и колхозников.**

Азколхозцентр не сделал решительного перелома в своей работе «лицом к району, к коллективизации и к очередным задачам партии».

МЕДЛЕННЫМ ШАГОМ..

По постановлению Совнаркома от 14 ноября 1930 года, площадь под хлопок определена в пределах АССР на текущий год в 205 тысяч га, из них на долю Памбукбирлиги падает 190 тысяч га. Но работа Памбукбирлиги идет медленными темпами и на 5 января было зарегистрировано лишь 150 тыс. га, хотя регистрация должна закончиться к 15 января.

Агрономов для хлопковых районов явно не хватает, и в этом вина не только НКЗ, небрежно относящегося к директиве СНК о предоставлении в распоряжение Памбукбирлиги 80 процентов выпускников сел.-хоз. института. Виноват и сам Памбукбирлиги, безучастно к этому отнесшийся.

К организации краткосрочных курсов из бедняков и колхозников даже не приступлено. Выполнение хлопкового плана стоит под угрозой, так как вместо 3.500 сошников Заксельснаб отпустил Памбукбирлиги только 2000. Два месяца назад Памбукбирлиги постановило было закупить 3000 лошадей для обеспечения своевременной обработки хлопковых полей, но пока не закуплено ни одной лошади. Постановление СНК об организации поселковых товариществ не выполнено полностью.

Общие выводы бригады таковы: **бригада констатирует, что подготовку к весеннему севу Наркомзем, Колхозцентр, Азводхоз и Памбукбирлиги ведут неорганизованно и несогласованно.** До сих пор эти организации не делали никаких попыток договориться хотя бы путем об'единенного заседания.

Подготовка ведется явно кустарнически. Характерно, что районная водная администрация не принимает никакого участия в обсуждении планов весеннего сева.

Бригада подчеркивает, что если данные организации не раскачаются и не перейдут на большевистские темпы работы, то план хлопкового сева в 1931 году будет сорван.

БРИГАДА «ЗАРИ ВОСТОКА» И БАКИНСКИХ ГАЗЕТ.

Красноармейцы - ударники за ремонтом бороны колхозников Абаши.

Против закулисных махинаций Лиги Наций в вопросе о разоружении

СССР требует полного равенства для участников конференции

МОСКВА, 14. (ЗТА). Ввиду происходящего в настоящее время обсуждения вопроса о председателе, времени и месте конференции по разоружению, делегаты СССР в Великобритании, Германии, Италии, Норвегии, Персии, Польше, Франции и Японии сделали министрам иностранных дел этих стран следующее идентичное устное заявление:

— Согласно постановлению большинства подготовительной комиссии по разоружению, Совет Лиги Наций на ближайшей сессии займется вероятно определением места и времени созыва конференции по разоружению и назначением председателя конференции. По мнению советского правительства, конференция может иметь международное значение, ибо от результатов конференции может в значительной степени зависеть вопрос о продлении и упрочении мира или о новой потребительной войне.

Советское правительство неоднократно высказывалось в том смысле, что при существующих условиях **единственной гарантией сохранения мира было бы разоружение или, по крайней мере, максимальное сокращение вооружений.** Оно вносило соответственные проекты конвенции в подготовительную комиссию по разоружению и вновь представит их на рассмотрение самой конференции. Это показывает особую заинтересованность Советского Союза в успехе конференции и его готовность принять в работах конференции самое активное участие. По мнению советского правительства, успешность работ конференции требует обеспечения полного равенства всем участникам конференции, как большим, так и малым державам. Оно вынуждено констатировать, однако, что это равенство нарушалось в подготовительной комиссии по разоружению в отношении советской делегации и не только решениями самой комиссии, но, главным образом, явно пристрастным поведением председателя комиссии. В протоколах комиссии может быть найдено немало доказательств этого утверждения. Требовалась особая выдержка и терпение советской делегации, а также сознание ею огромного значения, придаваемого правительством делу разоружения, чтобы она не прекращала своего участия в комиссии под влиянием бестактностей и грубостей председателя комиссии. Поведение председателя несомненно выявлялось, между прочим, его принадлежностью к такому государству, которое в течение 14 лет уклоняется от нормальных отношений с Советским Союзом, лишено действительных источников информации о Союзе и поэтому более других капиталистических стран подвержено предрассудкам в отношении СССР.

Исходя из этого советское правительство полагает, что участие в выборах председателя конференции должно быть предоставлено всем членам конференции без исключения и что поэтому председатель должен быть назначен не группой держав, а также не организацией, к которой принадлежат не все участники конференции, а пленумом самой конференции. Советское правительство далее полагает, что председателем, а следовательно и руководителем, столь важной мировой конференции не может быть выбран представитель такого государства, которое заняло уже в подготовительной комиссии по разоружению определенную отрицательную позицию в отношении разоружения, или государства, имеющего развитую военную промышленность международного значения, следовательно экономически заинтересованного в сохранении и увеличении вооружений, наконец, государства, не поддерживающего нормальных отношений со всеми государствами, участниками конференции. Само собой разумеется, что председателем конференции также не может быть выбрано лицо, известное своими публичными выступлениями или своими предрассудками против того или иного государства.

Далее для успешной работы конференции всем участникам ее должно быть обеспечено необходимое спокойствие и возможность сосредоточиться на предметах работ конференции. Этого спокойствия в значительной мере была лишена советская делегация в подготовительной комиссии вследствие враждебной атмосферы, созданной вокруг нее женевской прессой и местными антисоветскими организациями, к числу которых надо отнести и известную международную организацию по подготовке интервенции в СССР, во главе с Обером, покровителем убийцы советского полпреда Воровского.

Предрассудки и предубеждения против СССР естественно сильнее в тех странах, которые не имеют своих представителей в Советском Союзе, лишены аутентичной информации о нем и питаются исключительно сведениями безответственных журналистов. Советское правительство поэтому полагает, что местом для конференции по разоружению должна быть избрана страна, которая поддерживает нормальные отношения с государствами-участниками конференции.

ГЯНДЖИНСКИЙ РАЙОН ВПЕРЕДИ

РАПОРТ ЗКК ВКП(б) И ЦКК ЦК КПАЗ (б)

ГЯНДЖИНСКИЕ ХЛОПКОРОБЫ НА ДЕЛЕ ДОКАЖУТ, ЧТО ОНИ ЗА ГЕНЕРАЛЬНУЮ ЛИНИЮ ПАРТИИ

ВТОРАЯ РАСШИРЕННАЯ ПРОИЗВОДСТВЕННАЯ КОНФЕРЕНЦИЯ ХЛОПКОРОБОВ В ГЯНДЖЕ, В СОСТАВЕ 725 ЧЕЛОВЕК, ИЗ НИХ 600 КОЛХОЗНИКОВ И УДАРНИКОВ ХЛОПКОРОБОВ, РЕШИЛА ЗАСЕЯТЬ ХЛОПКОМ 4.000 ГА ПРОТИВ 2.950 ГА ЗАДАНИЯ, ПРОВЕСТИ ЗЯБЛЕВУЮ ВСПАШКУ ДО 16 ФЕВРАЛЯ НА ВСЕХ 4.000 ГА ПРОТИВ 1.000 ГА ПО ПЛАНУ И ПРОВЕСТИ ЗИМНИЙ АРАТ НА 2.500 ГА, ПРОТИВ ЗАДАНИЯ В 500 ГА.

ДЛЯ ОСУЩЕСТВЛЕНИЯ БОЕВОГО ЗАДАНИЯ ПО ХЛОПКУ, ПОДДЕРЖИВАЯ ИНИЦИАТИВУ ХЛОПКОРОБОВ СЕЛЕНИЙ САБИР, СЕРКЕР, АГАСИБЕЙЛИ И ДР., РЕШИЛИ С ЭТОГО ГОДА ЛИКВИДИРОВАТЬ РАЗ НАВСЕГДА КОЧЕВКУ В РАЙОНЕ, СЧИТАЯ ЕДИНСТВЕННОЙ И ОСНОВНОЙ ОТРАСЛЬЮ ХОЗЯЙСТВА ХЛОПОК, ПОСЕЯТЬ ХЛОПОК НА ОДНОМ МАССИВЕ И НА ЛУЧШЕМ УЧАСТКЕ, ПЕРЕПАХАВ ИХ, ЕСЛИ ОНИ ЗАНЯТЫ ПОД ОЗИМЬ, ОТРЕМОНТИРОВАТЬ 60 КЯРИЗОВ, И ПРИ ЭТОМ, УТВЕРЖДАЯ НОВЫЙ МЕТОД РАСПРЕДЕЛЕНИЯ ВОДЫ, УРОЖАЙНОСТЬ ХЛОПКА С ГА УСТАНОВИТЬ В РАЗМЕРЕ 1.163 КГ, ПРОТИВ ЗАДАНИЯ 680 КГ. В СРЕДНЕМ С ГА ДОБИТЬСЯ, НА ОСНОВЕ ПРИНЦИПОВ ДОБРОВОЛЬНОСТИ, КОЛЛЕКТИВИЗАЦИИ 50 ПРОЦ. ХОЗЯЙСТВ В ЭТУ ВЕСНУ. ЗА 3 МЕСЯЦА ВНОВЬ ОРГАНИЗОВАНО 11 КОЛХОЗОВ.

ГЯНДЖИНСКИЕ ХЛОПКОРОБЫ, КОЛХОЗНИКИ И ЕДИНОЛИЧНИКИ БЕДНЯКИ И СЕРЕДНЯКИ НА ДЕЛЕ ДОКАЖУТ, ЧТО ОНИ ЗА ГЕНЕРАЛЬНУЮ ЛИНИЮ ПАРТИИ.

Президиум производственного совещания хлопкоробов ГЯНДЖИНСКОГО РАЙОНА.

Нужна помощь

В Ляк-Чиплахском участке преобладает хлопковое хозяйство. Трем селам, входящим в состав Ляк-Чиплахского совета, принадлежит 862 га земли. По плану здесь должно было быть собрано около 34 т. пудов хлопка; однако, план выполнен только на половину. Значение хлопка и его роль в нашем народном хозяйстве еще не осознаны многими нашими районными организациями, в том числе и Карамаринской. Отсюда—**самотек в работе районной организации.**

Всем известно, что водная проблема—решающая в хлопководстве. А в Карамаринском районе, в частности в Ляк-Чиплахе, об этом забыли. Районная организация не мобилизовала инициативы и активности деревенской бедноты в борьбе за воду и ее рациональное использование. «Орошены были даже усадьбы и дворы» (заявление крестьян), а в результате 25—28 проц. хлопка погибли «от засухи».

Далее, большое значение имеет вопрос **об охране хлопковых полей от потрав** и о связанной с ним правильной организации пастьбы скота. Но этот жизненный вопрос оказался для работников района «мелочью»; в результате не одна сотня га хлопковых полей была потравлена, и **не только на хлопковых полях единоличниками, но и на колхозных участках.**

Далее, как проводится сбор хлопка. Те, кто бывал на хлопковых полях, знают цену «обыкновенного» сбора, когда чуть-ли не 10—15 проц. зрелого хлопка остается на кустах—в коробках, или портится под ногами. Мы были свидетелями такого отношения к хлопку в селах не только со стороны единоличных хозяйств, но и со стороны колхозников, даже комсомольцев. Был и такой случай, когда колхозники, спешно закончивши рабочий день, раз'ехали по хлопковому участку на арбах.

Районная и сельская организации всем этим мало интересовались; хлопок, мол, принадлежит им—пусть делают, что хотят.

К этому прибавилась еще агитация кулаков, которых руководители «не замедлили».

Но вот хлопок уже собран—начата подготовка к новой хлопковой кампании. Спрашивается: поняла ли районная организация значение хлопка? И надо откровенно сказать—нет. Организация очень слаба, во многих селах нет даже партийных ячеек.

Правда, бригада Заккрайкома и ЦК АКП (б), работавшая в этом районе, сделала очень много. Для иллюстрации возьмем хотя бы Ляк-Чиплахский сельсовет. Здесь **крестьяне увеличили на несколько десятков га** контрольные цифры по хлопку, выработанные районом. Бригаде удалось также об'единить сельский актив и с его помощью добиться досрочного сбора (к 20 декабря) всех государственных сборов и недоимок. В колхозе было об'единено 16 хозяйств, а теперь их 40, и есть еще несколько заявлений. Почти вдвое увеличилось число детей, посещающих школу, причем в Ляках число девочек-школьниц увеличилось в 5-6 раз. Положение женщин в этих селах очень тяжелое. Бригада провела более 20 субботников на дому по очистке хлопка с участием женщин. В процессе работы проводились беседы на темы—хлопок, колхоз, школа, бытовые вопросы и т. д. Был организован также детский сад для детей колхозников.

Наконец, бригада сделала первые шаги для организации в селе Ляк-Чиплахе кандидатской группы.

Несомненно, партийная мобилизация работников из Тифлиса и Баку в хлопковые районы на продолжительное время оправдала себя: **наметился** определенный перелом не только среди руководящих работников района и села, но и среди самих хлопкоробов, в первую очередь колхозников. Но достаточен ли этот перелом? Есть-ли гарантия, что местная организация сумеет его закрепить и сама справится с предстоящим планом хлопковой кампании? Из опыта Карамаринского района можно твердо сказать, что нет. Надо всячески приветствовать решение Крайкома, который обязывает мобилизованных товарищей оставаться на местах до февраля. Кстати, надо добавить и просьбу хлопкоробов Карамаринского района: «Просим партию летом во время поливки тоже прислать своих людей, чтобы осуществить закон о водопользовании и положить конец хищническому использованию воды». Дальнейшее развитие хлопководства в районе немыслимо без систематической помощи городского пролетариата под руководством партии.

С. АКПЕРОВ.

РЕГИСТРАЦИЯ БУДЕТ ЗАКОНЧЕНА В СРОК

САНДАР, 15. (Наш кор.). Проработка планов хлопковых посевов и доведение их до села, двора и колхоза в Борчалинском районе проходят с большим подъемом. Активное участие в этой кампании приняли комсомольцы, выделив несколько бригад для раз'яснительной работы в бедняцких группах и колхозах. Кроме этого, на эту же работу, в помощь райсоюзам, мобилизовано 13 агрономов.

В частности, с большим успехом проходит регистрация посевщиков, проводимая одновременно с проработкой планов. **В Ашага-Серале, Качагоне и Куртляре вся работа по регистрации уже закончена. В остальных сельсоветах, как Гяур-Арх, Сарване, Демурчи, Гасанли и др., регистрация подходит к концу и будет закончена до 15 января, т.-е. в срок, установленный Закрайкомом.**

ТЕЛАВ. Колхозник за ремонтом трактора.

КУСТАРНАЯ ПРОМЫШЛЕННОСТЬ НА НОВОМ ЭТАПЕ

Огромные сдвиги в народном хозяйстве Союза, характеризующиеся усилением мощи нашей социалистической госпромышленности и успехами социалистической реконструкции сельского хозяйства, ставят по новому основные вопросы развития кустарной промышленности.

Состояние кустарной промышленности ЗСФСР к началу третьего года пятилетки характеризуется значительными количественными и качественными изменениями в ее структуре.

В первую очередь необходимо констатировать форсированные темпы кооперирования, значительно опережающие темпы, намеченные пятилеткой. Если на 1 октября мы имеем кооперированных кустарей 37.763, то на 1 января 1931 г. К. Ц. намечено 62.546 кооперированных кустарей, а на 1 января 1932 г.—101.785. А включая труд артелей, на 1 января 1931 г. намечено кооперирование 123.045 чел., в то время, как по пятилетнему плану к концу пятилетки намечено было 124.395, т. е. наметки пятилетки по кооперированию будут целиком выполнены к концу третьего года пятилетки.

На ряду с процессами кооперирования необходимо отметить переход промыслов на производственное кооперирование и коллективизацию, что находит свое выражение в сильном росте числа кустарей, работающих в общих мастерских: на 1 октября 1929 г. мы имели 13.355, на 1 октября 1930 г.—25.479 и на 1 октября 1931 г.—57.285, в то время, как пятилеткой к концу пятилетки число кустарей в общих мастерских намечено 61.645.

Необходимо отметить также значительные достижения в смысле переключения кустарей на недефицитное сырье, что увязывается со значительным кооперированием кустарей, занятых в производстве строительных материалов, в лесных промыслах, а также в развитии ряда новых промыслов. Рост удельного веса работающих на недефицитном сырье намечен в течение 1931 г. с 43,6 проц. до 58,2 проц.

На ряду с усиленным ростом кооперирования и другими количественными показателями роста промкооперации необходимо остановиться **на глубоком качественном переломе** в самой системе хозяйства промкооперации.

Плановое снабжение сырьем, концентрация опроса и предложения втягивает кустарную промышленность в общую систему планового хозяйства.

Рыночное регулирование заменяется плановым регулированием органов пролетарского государства. В связи с этим перелом захватывает и организационные формы промкооперации, основной формой кооперирования становится артель с общей мастерской. Тенденция развития кооперированной кустарной промышленности ведут все к большему ее сближению с госпромышленностью.

На основе этих новых производственных форм осуществляется переделка индивидуалистической психологии кустаря.

Кустарь все больше

УКРЕПИМ СОВЕТЫ—БОЕВЫЕ ОРГАНЫ ПРОЛЕТАРСКОЙ ДИКТАТУРЫ

Перевыборную кампанию советов развернем под знаком перестройки советов лицом к задачам третьего решающего года пятилетки

РЕШИТЕЛЬНО ПЕРЕСТРОИТЬ РАБОТУ СЕЛЬСОВЕТОВ

В ноябре 1930 г. инструкторами оргодела ЦИК ССРГ было произведено выборочное обследование 16 сельсоветов в восьми районах Восточной и Западной Грузии.

Обследование показало, что сельсоветы пока еще не стали в полной мере руководителями хозяйственно-культурной жизни деревни, сельсоветы на стоят во главе колхозного движения. Секции сельсоветов хотя и оформлены, но их работа крайне незначительна. В течение года заседания секции сосиаливались в лучшем случае 3-4 раза. Бюджеты сельсоветов хотя имеются, но они по большей части дефицитны; телефонная связь сельсовета с районным центром—сплошное исключение.

Квалификация работников аппарата сельсовета очень низка. К повышению этой квалификации меры не принимаются.

Прикрепленные к сельсоветам ответработники районных центров, проводя различные хозяйственно-политические кампании, не считаются с сельсоветами. Иногда на территории сельсовета проводится большая работа по выполнению тех или иных заданий партии и правительства, но очень редко вопросы эти обсуждаются на заседаниях президиумов сельсоветов. Прикрепленные работники часто проводят различные мероприятия через голову сельсоветов.

Руководство со стороны райисполкомов оставляет желать много лучшего. Живая связь районов с сельсоветами после ликвидации округов и уездов, хотя и улучшилась, но не на много.

Вместе с тем обследование установило, что имеется ряд сельсоветов, которые в значительной степени окрепли, как органы диктатуры пролетариата в деревне, классовая линия их вполне выдержана; имеется ряд серьезнейших достижений по выполнению ударных заданий—мобилизация денежных ресурсов, осенний сев, колхозное строительство; сельсоветы не только проводят у себя ударничество и соц соревнование, но принимают меры к вовлечению колхозов в соцсоревнование и ударничество (сел. Саберио—Абхазия); имеются серьезные достижения в области вовлечения трудящихся масс в колхозы и кооперацию и т. д.

Необходимо принять срочные меры для улучшения работы сельсоветов, а именно: реализовать решение ЦК КП (б) Г о переброске 30 проц. районных работников в деревню; обратить внимание на выдвижение на руководящую работу в сельсоветах батраков, бедноты, колхозников, лучших середняков, женщин; укрепить бюджеты сельсоветов; организовать курсы для переподготовки работников низового аппарата; принять меры к телефонизации всех сельсоветов; организовать при всех секциях контрольные группы—бригады, задачей которых будет организация контроля исполнений решений советов и высших органов власти.

На основе учтенных достижений и недочетов в работе сельсоветов орготделом ЦИК ССРГ выработаны соответствующие мероприятия, направленные к укреплению сельсоветов.

Н. БОЖУЧАВА.

„Погода виновата"

В некоторых селах Абхазии на отчетных собраниях кулаки и подкулачники выступали с клеветой на советскую власть и требовали права голоса. В сел. Джирхва бедняком они заявили: «Ваше дело провалится, если в сельсовет выберете бедняков. Дайте нам право выбирать в советы своих людей». Больше того: они требовали разгона кандидатской группы.

Там, где кулаки не могли проникнуть на собрания, они действовали через своих подкулачников. В сел. Башкардаше подкулачник заявил, что «бедняков в совет не следует выбирать, так как они в силу своего экономического положения не могут работать. А поэтому нужно, чтобы в советы были избраны зажиточные».

Удивительно то, что комсомольцы на кулацкие выступления не реагировали. Они отнеслись к ним примиренчески и не разоблачили их перед широкими массами избирателей. Комсомольцы не нашли нужным бороться с кулачеством и втянуть в эту борьбу бедняков. Бедняки села Джирхва не только не организованы для борьбы с антисоветскими элементами, но они даже не участвуют в отчетно-перевыборной кампании советов. Комсомольская ячейка среди них никакой работы не проводит. Руководители ячейки свое оппортунистическое отношение к бедякам объясняют «плохой погодой».

— Если бы не плохая погода, — спокойно говорят в ячейке, — то мы, быть может, и поработали бы. А теперь, вот, сами видите, дождь и грязь... Все это сдерживает нашу работу.

В таком же положении дело и в сел. Гумиста.

Примеры эти показывают, что в отдельных звеньях комсомольской организации Абхазии имеет место кулацкое влияние. Необходимо объявить решительную борьбу с кулачеством и с кулацким влиянием в комсомоле. Партийные организации должны помочь комсомольцам и научить их по-большевистски бороться с классовым врагом.

И. Б.

Не игнорировать середняка

СТЕПАНАКЕРТ, 15. (ЗТА). Отчетная кампания советов в сельских местностях автономной области Нагорного Карабаха закончена, кроме Джраберского района. В этом районе из-за сбора хлопка отчеты сельсоветов начались с опозданием, только на днях. В самопроверочной и отчетной кампаниях имелись недочеты. Самопроверочная комиссия Шушинского района работала так слабо, что наборком распустил ее и организовал новую. В с. с. Ширак (Шушинский район) и Мехтикенд (Степанакертский район) отчеты сельсоветов были заслушаны без предварительного утверждения исполкомом списков лишенцев.

Явка избирателей на отчетные собрания колебалась от 50 до 90 проц. Сравнительно низкий процент явки в некоторых селениях об'ясняется тем, что много избирателей работает в соседних районах по уборке хлопка. Агитационная и подготовительная работа почти во всех селениях прошла успешно. Всюду были организованы справочные столы, спектакли, агитарбы; во многих селах открыты красные чайные. В ряде селений в день отчетных собраний организованы детские ясли.

Наряду с этим отмечены искривления и ошибки, допущенные сельизбиркомами. В Мартунинском районе сельизбиркомами неправильно лишены права голоса 144 человека. В числе лишенных права голоса оказались даже середняки. В сел. Малибекду активиста-середняка не допустили на бедняцкое собрание и т. д.

В связи с отчетной кампанией усилилась деятельность кулаков по срыву кампании. В ряде селений стенгазеты, посвященные перевыборам, ночью были сорваны и уничтожены. Зарегистрированы неоднократные случаи попыток срыва отчетных собраний.

Все действия классового врага получили резкий отпор со стороны бедняков и середняков.

КОМСОМОЛЬЦЫ В ОТЧЕТНО-ПЕРЕВЫБОРНОЙ КАМПАНИИ

(Письмо из Кутаиса).

В отчетно-перевыборной кампании советов комсомольцы в Кутаисском районе принимали и принимают горячее участие.

Ко всем избирательным участкам района прикреплены активисты-комсомольцы. На местах выделены бригады. Бригады проверяют выполнение прошлогодних наказов, добиваются стопроцентной явки избирателей и выявляют антисоветские элементы, пробравшиеся в советы. В селениях Парцхана-хеви, Годогани и Намухвани комсомольцы выявили кулаков, которые до сих пор пользовались правом голоса. Борясь с кулачеством, комсомол ведет непримиримую борьбу с подкулачниками и носителями кулацкой идеологии внутри своих рядов. В селе Патрикети 4 комсомольца дали отзыв кулаку Мачаладзе о том, что будто он после 1926 года торговлей не занимался. А между тем Мачаладзе торгует и поныне. Комсомольцы, давшие отзыв, исключены из рядов ленинского комсомола. В селе Кахширчели кулаки распространяли среди избирателей слухи о том, что «если кто явится на собрание, того будут записывать в колхоз». Комсомольская ячейка на это не реагировала и не разоблачила кулацкую провокацию перед избирателями. В результате явка на собрание выразилась лишь в 35 проц. в то время, как в других селах на отчетных собраниях присутствовало 85 проц. избирателей. Райком об'явил выговор бюро ячейки, распустил его и снял с работы секретаря ячейки.

10 ЛЕТ АРМЯНСКОЙ СТРЕЛКОВОЙ ДИВИЗИИ

ВЕТЕРАНЫ ДИВИЗИИ—ПОЧЕТНЫЕ ГРАЖДАНЕ

ЭРИВАНЬ, 15. (По телефону от наш. кор.). Город с утра украшен флагами и плакатами, иллюстрирующими рост и достижения армянской дивизии за 10 лет.

Вчера во всех воинских частях совместно с представителями трудящихся и делегатами воинских частей ККА состоялись торжественные заседания, во время которых всем ветеранам Армянской дивизии и гражданской войны были вручены юбилейные значки почетных граждан и подарки. Кроме того, шефские общества вручили подарки всем бойцам дивизии.

В политотдел дивизии поступило множество телеграмм от воинских частей ККА и различных организаций и трудящихся как СССР, так и всей ЗСФСР. Сегодня днем в Эривани состоялся парад дивизии. Вечером — торжественное заседание, во время которого был заключен договор на соцсоревнование между частями ККА и бакинским пролетариатом.

Приветствуют бойцов дивизии

ВТОРАЯ СТЕПИНСКАЯ — АРМЯНСКОЙ СТРЕЛКОВОЙ

Командование, политотдел, бойцы и начсостав второй Степинской дивизии шлют горячий коммунистический привет всему составу Армянской стрелковой дивизии.

10 лет борьбы и учебы закалили Армянскую дивизию, высоко и твердо несущую ленинское знамя в бой против классовых врагов. Это 10-летие дало советской Армении тысячи активных борцов на фронте борьбы за социализм, всегда готовых дать сокрушительный отпор врагам диктатуры пролетариата!

Несите гордо знамя ленинизма, стройными колоннами шагайте смело в рядах сплоченной семьи трудящихся всего Союза к завершению строительства социализма. Цо-ударному выполняйте боевую политучебу.

Да здравствует интернациональная смычка РККА!

Да здравствует Армянская стрелковая дивизия!

Да здравствует ее вождь и организатор ВКП (б)!

ТУХАРЕЛИ, ХОНКИН.

ОТ ВТОРОЙ ГРУЗИНСКОЙ ИМ. ФРУНЗЕ ДИВИЗИИ

— Унаследовавшая лучшие традиции и закалку от несокрушимых революционеров, Армянская краснаи дивизия с первых же дней своего существования явилась лучшей опорой рабоче-крестьянской власти в Армении и защитой трудящихся масс от всяких контрреволюционных посягательств.

10 лет непрерывной борьбы за овладение всеми элементами, определяющими боевую подготовку, сделала дивизию одним из лучших полков отрядов всей Кавказской Краснознаменной армии. Высокая политическая сознательность бойцов Армянской дивизии, закаленность ее организаций в деле борьбы за правильную пролетарскую линию, борьба со всякими уклонами от нее и преданность делу трудящихся со стороны начсостава являются лучшей гарантией того, что дивизия и в дальнейшем будет итти твердо и уверенно по пути углубления и укрепления своей боевой мощи.

Фрунзевская дивизия готова, когда это потребуется, вместе с вашей братской дивизией выступить на защиту границ советской Армении и мирного социалистического строительства трудящихся, которое с таким успехом и энтузиазмом ими проводится.

Да здравствует братская Армянская дивизия!

Да здравствует компартия Армении, руководительница и строительница военных сил трудящихся Армении!

ГЕОРГАДЗЕ, БУАЧИДЗЕ, ГЕДЕВАНОВ.

Лицо дивизии

Партийное ядро.

Рост партийных организаций арм. стрелковой дивизии за последние годы характеризуется следующим образом:

Подано заявлений: в 1927 г. — 624; в 1928 г. — 1.463; в 1929 г. — 1.523 и в 1930 г. за 2 первых квартала — 986.

Принято в партию из красноармейцев: 1902, 1903, 1904 г.г. рожд. — 678; 1905 и 1906 г.г. — 881; в составе принятых рабочих в 1928 г. было 59 проц.; в 1929 г. — 62 проц.; в 1930 г. — 63-65 проц.

Т. Б. МИТОЯН, ветеран армдивизии, участник гражданской войны, представлен за боевые заслуги в боях против дашнаков к ордену Красного знамени.

В составе среднего начсостава дивизии имеется 60 проц. коммунистов, против 40 проц. в 1929 г. 98-99 проц. из них — окончившие единую сеть военных школ РККА.

Среди младшего начсостава сверхсрочной службы, против 40 проц. в 1929 году, ныне имеем 80 проц. коммунистов.

В составе секретарей партийных бюро и оторгов комсомола полков 100 проц. рабочих против 2 чел. в 1928 году.

Политотдел дивизии, имевший в своем составе лишь одного рабочего, в настоящее время имеет 6 новых выдвиженцев рабочих—командиров и политработников. Все комиссары полков окончили военно-политическую академию им. Толмачева.

ТЮРКСКИЕ И КУРДСКИЕ ЧАСТИ.

В составе арм. дивизии имеются тюркские и курдские части.

Все обучение и воспитание ведется в этих частях на родном и понятном красноармейцу языке.

БОЙЦЫ ДИВИЗИИ — ДЕРЕВНЕ.

Реконструирующейся деревне нужны кадры. РККА дает десятки тысяч подготовленных кадров. Дивизия в этой области проделала большую работу. Если в 1925 году на курсах по подготовке кадров обучалось 250 чел., то в 1930 г. курсы охватили 1.396 чел., из коих 984 чел. различных специальностей — трактористы, животноводы, агроуполномоченные, предколхозов, хлопкоробы и т. д. — уехали в деревню.

Большое внимание со стороны партийных организаций было обращено на ликвидацию неграмотности. Получая до 60-65 проц. неграмотных, дивизия с 1925 г. ни одного неграмотного красноармейца в деревню не отпускает.

ПАМЯТИ ПАЕШИХ ГЕРОЕВ

В ознаменование 10-летия армянской дивизии одной из улиц Эривани присваивается имя убитого в гражданской войне с дашнаками первого комиссара дивизии т. Мхчиана. На месте, где тов. Мхчиан получил смертельное ранение (сел. Кичи-Веди Камарлинского района), устанавливается памятная доска. Такие же доски устанавливаются на месте, где в бою с дашнаками был убит командир 2-го полка дивизии т. Фишилевич (сел. Ахбаш, Камарлинского района) и под Эриванью.

В ТРЕТЬЕМ ГОДУ ПЯТИЛЕТКИ РАЗВЕРНЕМ СОЦИАЛИСТИЧЕСКОЕ ЖИВОТНОВОДСТВО

Груз. НКЗ, Молживотноводсоюз и Колхозцентр Грузии к этому [illegible]

В БОРЬБЕ ЗА РАЗРЕШЕНИЕ ЖИВОТНОДЧЕСКОЙ ПРОБЛЕМЫ НЕТ МЕСТА ОППОРТУНИСТИЧЕСКОЙ СТАВКЕ НА САМОТЕК, ОТСТУПЛЕНИЮ ПЕРЕД ТРУДНОСТЯМИ.

ЕДИНЫМ ФРОНТОМ КОЛХОЗНИКОВ И БЕДНЕЙШЕГО СЕРЕДНЯКА МАСС ПРОТИВ ОППОРТУНИСТИЧЕСКОГО ПОТАКАНИЯ КУЛАЧЕСТВА, ПЫТАЮЩЕГОСЯ РАЗВАЛИТЬ ЖИВОТНОВОДЧЕСКИЕ ХОЗЯЙСТВА.

Готов к приему скота только Совхозтрест Грузии

ОБРАЗЕЦ ХОРОШЕЙ РАБОТЫ.

Организации, которым предстоит принять скот в 1 квартале, должны брать пример с Совхозтреста Грузии.

Получив задание принять 11.000 овец и 2.000 молочных коров, Совхозтрест приступает к выполнению этого задания подготовленным.

Трест совхозов Грузии имеет 6 молочно-животноводческих совхозов и два овцеводческих (Удабно на 32.356 овец и Шови на 14.000 овец).

В первых совхозах—915 молочных коров, а так как по плану к концу 1931 года коров должно быть 1.871, то Совхозтрест довольно успешно проводит строительство, подготовив уже просторных 1.526 скотомест.

Получив теперь 2.000 коров по плану первого квартала, Совхозтрест уже может их на полное время разместить в этих помещениях и впоследствии — в новых, строительство которых продолжается. Вдобавок Совхозтрест заранее использовал свои сенокосы и силосы, заготовив корма с излишком. Кормов хватит на год для всех имеющихся коров и на 60 проц. на прокорм новых 2.000 коров.

Что касается овцеводческих совхозов, то они имеют кошары (сараи для овец, по грузински бины), которых вполне достаточно для приемки 11.000 овец к имеющимся 46.000 овец. Для овец корм на зиму также заготовлен с избытком.

НКЗ ГРУЗИИ В СТОРОНЕ.

92 процента всего поголовья свиней в ЗСФСР приходится на долю Грузии.

В силу благоприятных природных условий (мягкий климат, малоснежная зима, обилие желудей, каштанов и диких фруктов), в Грузии поголовье свиней с 284.200 голов в 1913 году выросло в 1930 году до 527.100 голов, в то время как по Союзу поголовье ниже довоенного.

Строительство крупных специальных хозяйств обобществленного сектора (колхозов и совхозов) открывает широкие перспективы быстрого развития этой отрасли животноводства в дальнейшем. Однако, при всем этом Наркомзем Грузии не имеет до сих пор даже плана развития животноводства. Ни единого раза этот руководящий штаб сельского хозяйства республики не удосужился обсудить вопроса о строительстве свинарников и коровников в колхозах, до сих пор ни один из свиносовхозов не знает точных границ своих участков.

В Чиатурах, в Ахалкалаках, в Багдади, в Хони и др. пунктах районные организации настойчиво добиваются создания свиноводческих совхозов, для чего они по своей инициативе выявили около 9 тысяч га земли. При таком положении дальше тянуть с оформлением участков преступно. Время не терпит. Надо обязать наркомзем буквально в несколько дней закончить землеустройства. Контора же Свиноводства должна развить истинно ударные темпы работы по раскорчевке участков.

«ПО ВОЛЕ ВОЛН».

При том громадном внимании, которое партия и власть уделяют развитию свиноводства, приходится только удивляться тому оппортунистическому благодушию, которое процветает в Молживотноводсоюзе и в Колхозцентре в отношении строительства свинарников в колхозах Грузии.

На это строительство срочно были изысканы и немедленно полностью отпущены 201.875 руб. в особом квартале. На эти деньги к 1 декабря в Грузии должны были быть выстроены в 48 колхозах образцовые свинарники на 20—60 свиноматок каждый.

Таким путем в колхозах были бы обеспечены образцовым помещением около 2.000 свиней, это было бы крупным вкладом в развитие колхозного животноводства, но в этой области ровно ничего не сделано.

Боевая задача колхозного животноводства в особом квартале совершенно не провалена и в то же время нужно было долго рыться в памяти тов. Гогоберидзе, руководителя животноводческой группы в НКЗ Грузии, нужно было призвать на помощь его заместителя тов. Гришвили, чтобы бригада «Зари Востока» окончательно убедилась, что НКЗ Грузии ни разу не обсуждал вопроса о строительстве свинарников и коровников в колхозах.

Полным отсутствием организационной и раз'яснительной работы вокруг животноводчества в колхозах пользуются кулаки (Гурджаанский район и др.), агитируя против коровников и свинарников, распространяя злостные слухи, что они строятся для того, чтобы отобрать у колхозников необобществленный скот. В то же время подавляющее большинство колхозов весьма охотно строит свинарники; кое-где сами колхозы изыскали на места необходимые строительные материалы. Однако, инициатива, идущая снизу, недостаточно используется.

Никакой раз'яснительной работы в отношении изыскания местных строительных материалов также не ведется. При всем этом прометрейснаб за все время на строительство свинарников в колхозах реальным счетом ничего не отпустил.

Наркомзем Грузии не организовал в свое время Совхозмелиохоздора, а сейчас ни Колхозцентр, ни Молживотноводсоюз не считают строительство свинарников и коровников своим делом. В результате безнадзорщ строительство за последнее время и вовсе остановилось.

В создании колхозного свиноводства и особенно в строительстве свиносовхозов почти не заметно роли комсомола, взявшего шефство над свиноводством.

На 527.100 свиного поголовья в 2.000 колхозах Грузии обобществлено всего 2.700 свиней, то есть 0,5 проц.

ПЕРСПЕКТИВЫ ТУМАННЫ.

Месяцы спячки и ползучих темпов, сотни тысяч рублей кредита понадобились зак. отделению Свиноводства, чтобы в конце концов любезно согласиться, что строительство свиносовхозов в ЗСФСР под угрозой срыва.

Как работала контора Свиноводства видно из того, что на 300.000 руб., отпущенных в особом квартале, выстроен всего один свинарник в Караклисе на 500 свиноматок и несколько карантинных пунктов для временной передержки скота.

Из рассчета около 1 га посева кормовых трав на свиноматку программа подготовки кормовой базы Свиноводства на 1931 год может быть выполнена при наличии 7.000 га земли. Однако, 80 проц. земель, отводимых Свиноводу, находится под лесом, который надо сначала расчорчивать.

Зак. контора Свиноводства до сих пор не раскачалась составить агропроизводственный план, есть только голые цифры заданий, неясные и неувязанные: по планам Свиноводства в ЗСФСР к концу 1931 г. должно быть 9.000 свиноматок, по плану СНК ЗСФСР—7.000. На какую цифру держат курс—точно неизвестно.

Совхозы не укомплектованы ветврачами. Участковые ветврачи по совместительству обслуживают и совхозы, и это обслуживание равно нулю. Первые же шаги Свиноводства в ЗСФСР сигнализируют о серьезном прорыве на участке ветобслуживания. В Очемчирском свиносовхозе были обнаружены серьезные заболевания свиней на другой же день после их приемки, что свидетельствуют о нарушении Союзмясом и Свиноводом категорического постановления СТО от 20 декабря о воспрещении принимать или сдавать скот без ветосмотра.

По плану в первом квартале в ЗСФСР Свиновод должен принять 3.600 свиноматок, а имеет готовых всего 500 свиномест в Караклисском совхозе, во всех же других совхозах есть только карантинные пункты.

В эти-то карантинные пункты и придется разместить 3.600 свиней, что вполне возможно! На эта мера временная.

В январе Союзмясо передает Свиноводу 1.250 свиней, из которых 127 уже принято и размещено.

Чтобы в феврале принять следующую партию свиней, надо свинарники строить таким темпом, чтобы к концу января было готово 1250 свиномест.

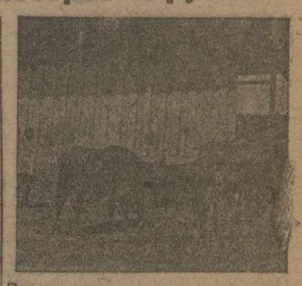

Пригон скота, заготовленного колхозами, на тифлисскую бойню.

ТОВ. ДОГАНАДЗЕ «УМЫВАЕТ РУКИ».

В Грузии в течение января, февраля и марта предстоит разместить в обобществленном секторе 6770 коров, 3380 нетелей, 46200 телят, 395 буйволов, 1450 волов, 14 тысяч овец и 6600 свиноматок.

Из этого количества основную массу крупного рогатого скота предстоит принять колхозам, основную массу овец — тресту совхозов Грузии и основную массу свиней—совхозам Свиноводства.

Так, колхозы должны принять 2820 голов коров, Скотовод — 1250, Совхозтрест — 2000 и пригородные хозяйства—2000.

На 46200 телят только 1900 придется разместить по совхозам Скотовода, а остальных 45200—по колхозам.

11 тысяч свиней примут овцеводческие совхозы Совхозтреста Грузии (Удабно и Ширавли), остальные 3600—колхозы.

6600 свиноматок будет размещено так: 3600 Свиноводу и 3000—колхозам.

Казалось бы, что все эти организации уже должны развернуть усиленную работу на местах, в частности, по подготовке к приему скота, но на деле ничего этого не заметно (Совхозтрест—исключение).

Бригада «Зари Востока» обратилась к руководителю сектора животноводства Колхозцентра Грузии тов. Доганадзе.

Чистым оппортунизмом звучала речь этого руководителя:

— Программа первого квартала слишком напряженная, а по телятам и вовсе невыполнимая, — заявил т. Доганадзе, — нам предложено принять 45 тысяч телят, а мы с большим трудом можем разместить 15 тысяч, не более.

— Как же реагирует наркомзем на вашу точку зрения? — задали вопрос тов. Доганадзе.

— Наркомзем категорически предложил план выполнить. Что же было мне делать? Я написал бумажку райколхозсоюзам, чтобы приняли всех телят, и написал, что снимаю с себя ответственность (!), где ответственность лежит на них.

Все, что сделал Колхозцентр для размещения скота, это — разверстка цифр и рассылка извещений по райколхозсоюзам.

Ни раз'яснительной работы по подготовке мест к приему скота, ни живого инструктирования нет.

В Колхозцентре полагают, что скот как-то сам собой разместится, надеются на самотек.

Тем более следует отметить образцы высокой сознательности, даваемые отдельными райколхозсоюзами и колхозами, которые по-большевистски подошли к кампании размещения и сохранения скота.

Сталинисский райколхозсоюз, например, выдвинул лозунг выполнить и превысить задание. Этот райколхозсоюз, имея задание разместить 400 коров, просит дать 500.

Гаре-нахетинский райколхозсоюз, имея задание принять 100 коров, требует увеличить ему задание.

Работники Грузколхозцентра вместо того, чтобы, опираясь на такие факты, развивать соцсоревнование между райколхозсоюзами и обеспечить выполнение плана, по-хвастистски, панически выпячивают факты небольшевистского, отсталого подхода отдельных райколхозов к размещению скота и твердят о невыполнимости планов.

БРИГАДА «ЗАРИ ВОСТОКА».

НИ ОДНОГО ТРУДЯЩЕГОСЯ БЕЗ СБЕРКНИЖКИ

Шире развернем месячник сбережений. Вовлечем в него самые широкие массы трудящихся

Взять боевые темпы

Развернутая по всей ЗСФСР кампания по привлечению сбережений и временно свободных средств вкладчиков проходит совершенно недостаточными темпами. Партийные и общественные организации на местах не уделяют внимания кампании, не мобилизуют общественность вокруг работы сберегательных касс. Сама сберегательная система работает слабо. Управление закавказскими сберегательными кассами до сих пор не распоряжается никакими данными о ходе кампании в Азербайджане и Армении.

Несколько лучше, но также слабо проходит кампания в Грузии. Правда, задание за первую декаду в размере 145 тысяч рублей покрыто, но, как видно из сводений, поступающих в управление грузинскими сберегательными кассами, кампания в некоторых районах еще по-настоящему не развернулась. Неблагополучно с привлечением вкладов и в Гифлисе, где контрольная цифра на первую декаду покрыта на 98 проц.

Данные эти показывают, что сберегательная система в ЗСФСР не взяла еще нужных темпов, не развернула по-настоящему агитационно-раз'яснительной работы и не сумела обеспечить четкого и бесперебойного обслуживания вкладчиков.

Времени осталось мало. Первая половина кампании уже прошла. Оставшиеся две недели нужно использовать для боевых темпов и обязательно выполнить задания.

Привлечь один миллион новых вкладов

По всему Азербайджану развернута кампания «месячника» сбережений. В течение «месячника» намечено привлечь 30 тысяч новых вкладчиков сберкасс. Контрольные цифры предусматривают прилив вкладов в январе в размере 1 млн. рублей.

В настоящее время сберкассами Бакинского района охвачено 72 тыс. вкладчиков с суммой вкладов около 4 млн. рублей.

Конференция работников сберкасс и рабочих бригад установила целый ряд недостатков в сберегательных кассах. Обслуживание вкладчиков поставлено скверно. Конференция выработала конкретные мероприятия для четкого и бесперебойного обслуживания вкладчиков.

Сберкасса—кассир рабочего, служащего и колхозника

Основной задачей сберегательных касс на данном этапе социалистического строительства является полное обслуживание расчетно-кассовых и платежных нужд населения. Разрешить эту задачу сберкассы могут путем массового развития безналичных расчетов, операций по выплате денежной части дохода колхозникам, кассового обслуживания обобществленного сектора на селе и т. д. Ясно, что выполнение этих заданий увеличивает размер вклада на счетах сберкасс и дает возможность направлять на развертывание социалистического строительства значительные средства.

Между тем, среди некоторых работников сберкасс распространено ошибочное мнение о каком-то противопоставлении между обслуживанием расчетно-кассовых и платежных нужд населения и привлечением денежных средств населения. На самом же деле обслуживание расчетно-кассовых нужды вкладчиков непосредственно вытекает из привлечения денежных средств населения. Не может быть и речи ни о каком противопоставлении. Наоборот, кассовое обслуживание—один из лучших рациональных методов привлечения денежных средств населения.

Обслуживание платежных нужд населения должно быть проведено как в городе, так и в деревне — в обобществленном секторе. В городе эти новые функции должны выполняться путем выдачи рабочим и служащим заработной платы через сберегательные кассы. В первом квартале текущего года нужно всячески форсировать подготовку к этой операции, широко используя «месячник» сбережений, который должен дать толчок широкому развертыванию безналичных расчетов. Сейчас перед сберкассами стоит задача тщательно изучить народно-хозяйственную эффективность этой операции, на опыте тех касс, которые уже проводят выдачу заработной платы. Надо всемерно упростить и удешевить операционную технику выдачи зарплаты через сберкассы и создать организационные предпосылки для массового введения новой системы.

При определении эффективности выдачи заработной платы необходимо учитывать процент оседания средств и стоимость операции. Процент оседания определяет доходную часть, а стоимость — расходную. Конечно, при этом не следует забывать повышения этого дела, громадных перспектив и абсолютной необходимости перейти в ближайшее же время на эту систему путем последовательной, настойчивой и упорной подготовки.

Несколько иначе стоит вопрос в отношении обобществленного сектора на селе. В этом секторе сберкассы должны взять решительный курс на привлечение как сбережений, так и временно свободных средств колхозников. Привлечение временно свободных средств возможно лишь путем проведения среди колхозников безналичных расчетов. Все денежные расчеты колхоза с колхозниками и с другими организациями должны производиться через сберкассу. Сберегательной системе необходимо форсировать открытие касс при крупных колхозах. Сберкасса на селе, в обобществленном секторе должна быть превращена в кассира колхоза и колхозника. Это несомненно приведет к усиленному притоку сбережений и временно свободных средств колхозников в сберкассы. В случае, если центр колхоза и сельсовета в одном селе, то на колхозную кассу можно возложить и исполнение сельского бюджета. На селе нет другого кредитного учреждения и поэтому сберкасса должна взять на себя и эту работу.

Совершенно ясно, что эта работа не должна ослаблять темпов привлечения денежных накоплений единоличных крестьянских хозяйств. Наоборот, невыполнение контрольных цифр особого квартала на селе ставит перед сберкассами вопрос об усилении темпа работы по охвату единоличных хозяйств.

Характер и направление работы сберкасс меняются. До сих пор сберкассы привлекали только сбережения, а теперь, наряду с этим, ставится задача охватить и временно свободные и текущие средства. Ставка на самотек, широко практиковавшаяся в прошлом, должна быть изжита. От самотека надо решительно перейти к организационному воздействию на процесс накопления. В этом сейчас основная задача сберегательных касс.

А. ТЕР-АРУТЮНОВ.

Открываются новые сберкассы

План по проведению «месячника» намечает привлечь по всем Горийском районе 26 тысяч рублей новых вкладов. Контрольные цифры доведены до всех сельсоветов. В районе открыто три новых сберегательных кассы. Предполагается открыть еще несколько касс.

По решению совещания председателей сельсоветов Горийского района проведение «месячника» увязывается с перевыборной кампанией.

Месячник сбережений в Армении

В Армении наиболее оживленно «месячник сбережений» проходит в Абараносом районе, где уже в трех деревнях число членов сберкасс доходит до 90 проц. всех хозяйств. Райштабом принимаются все меры к вовлечению в члены сберкасс всех хозяйств района.

Слабо развертывают работы в Молтагеокчайском, Курдукулинском, Степанаванском, Горисском, Сисианском, Ахтинском, Ведибасарском и Кафанском районах, где все ще не организованы райштабы.

Отстают работы в Эривани. До сих пор проведены доклады лишь в 10 коллективах. Отмечается слабое участие в кампании СПСА, комсомола и полная бездеятельность комиссий содействия.

Комсомольцы—в ряды вкладчиков сберкасс

Ячейка ЛКСМ Закнаркомфина организовала штаб по проведению «месячника». Решено созвать всех комсомольцев финансово-кредитной системы и выработать формы участия в кампании. Все члены ячейки стали вкладчиками сберкассы и вызвали ячейки краевой конторы Госбанка, Наркомфина Грузии и закавказской и грузинской сберкасс. Послан вызов ячейкам ЛКСМ Наркомфина Азербайджана и Армении.

Очистить финансовый аппарат от мародеров

Обследование тертерского райФО выявило ряд случаев преступных поблажек частникам и наяточничества. С 1926 года за крупными спекулянтами числятся недоимки по промналогу до 23 тысяч рублей. За местным спекулянтом Мешади Шюкюр числится 5.500 рублей недоимки; за Гуссейн Белакиши-оглы—2.800 рублей и т. д.

Бывшие работники райФО за 4 года ни разу не подумали о взыскании этих сумм со спекулянтов. Предварительное следствие установило, что бывшие финагенты брали взятки со спекулянтов, обещая им списать налоги.

Швейные машины трудящимся

В течение «месячника» развертывается широкая кампания по размещению швейных машин через сберкассу. По всему Союзу через сберкассы размещается 500 тысяч швейных машин. Каждый трудящийся может в срок от трех месяцев до 1 года 4 месяцев собрать в сберкассе целевой вклад для оплаты стоимости закрепленной за ним машины. Стоимость машины принимается сберкассами целевыми взносами, в рассрочку.

К ПРОЛЕТАРСКОМУ ПРАЗДНИКУ—ВЫКУПИТЬ ОБЛИГАЦИИ

◆◆ Коллектив сотрудников ЗКК и ЗКИК ВКП (б) и ЗКК ВЛКСМ дополнительно подписался на двухнедельный заработок на заем «Пятилетка в 4 года» и сократил срок выплаты с 10 до 8 месяцев, обязуясь погасить задолженность к 1 мая вместо 1 июля.

Коллектив сотрудников ЗКК и ЗКИК ВКП (б) и ЗКК ВЛКСМ вызывает последовать их примеру работников ЦК КП (б) Грузии и ЦК ЛКСМГ, ЦК АКП (б) и АЛКСМ, ЦК КП (б) А и ЛКСМА и работников райкомов КП (б) и ЛКСМ тифлисской организации.

◆◆ Общее собрание рабочих и служащих Госкинпрома Грузии, заслушав сообщение о вызове рабочих типографии «Зари Востока», единогласно постановило ко дню интернационального международного праздника—1 мая—полностью выкупить заем «Пятилетка в 4 года». Общее собрание вызвало рабочих и служащих табачной фабрики «Пролетарий».

О ЗЕМЛЕ И ВОДЕ

(ОТ НАШЕГО СПЕЦИАЛЬНОГО КОРРЕСПОНДЕНТА).

Андрей Игнатьевич Докшин ходит в маломощных. Дом у него чистый, есть даже вышка от комаров, Фургон и нехитрый инвентарь в порядке. Лошадь и скот сыты и крепки. Ваты сдал он в этом году выше плана. Андрей Игнатьевич Докшин—единоличник, но не принципиальный. Весною не сложился колхоз в Покровке, это и было причиной.

— Такой уж у нас народ, — говорил слегка иронически о своих обязанностях Докшин, — все присматриваются. Вот и доприсматрелись до зимы.

— А разве есть думка?

— Думок-то много...

И, наконец, Андрей Игнатьевич Докшин — маленький, щуплый, с русою редкою бородой и живыми глазами — человек, думающий не только о себе, но и обо всем своем селе. Это у него осталось от того времени, когда он ходил в председателях сельсовета. Он и распределитель земли, и хлопочет за сельчан в районе, и с прикрепленными работниками держит крепкий контакт.

Из-за этого, когда вечерком за чаем мы собрались в избе Докшина и на беседу заглянули еще крестьяне, — говорил, главным образом, он, а другие поддакивали или только вставляли замечания.

— В этом году ничего, — говорил он, — справились. Ваты сдали на 50 проц. выше плана. Хорошая была вата. И еще барданов 200 соберем, вот только погода позволит. А вот как на будущий год?

— А что на будущий год?

— Да как справимся? План нам дали большой, а земли нет. С водою вот тоже непорядок. С союзом нелады. Вы только посмотрите.

И он начал перечислять нелады. Село Покровка на Мугани — хорошее хлопкоробческое село. Живет оно исключительно хлопком. Хлеба почти не сеет, а в этом году не сеяло вовсе. Пример его очень характерен, ибо нам очень отчетливо видны и плюсы и угрозы в подготовке весеннего сева.

Плюсов много. Осень этого года, а вернее весь этот год, как никогда еще, встряхнули и глухую муганскую деревню. Встряска эта прежде всего отразилась на хлопке. Можно с уверенностью сказать, что все предпосылки для удачного проведения хлопковой кампании будущего года в толще крестьян, в их сознании, уже есть.

За этот год намерилась и сейчас решительно реализуется тяга крестьян в колхозы. Мало ли, много, но сейчас уже кое-что сделано и по зябби, и по нижнему арату. Рядовой сев одержал решительную победу и т. д.

Не зало немало и угроз, серьезных и больших. Докшин говорил:

— Дали нам 380 га. А у нас на все село — 46 лошадей. Будь мы колхозники — нам бы еще тракторы попахали, а так разве мы управимся? Вот и бегут люди от земли.

— Как бегут?

— Шугин бросил, Лидовский бросил, Щербак бросил... 32 человека у нас в Покровке бросили землю. Уходят. Лидовский говорит: я в этом году сидел за воду, больше не хочу.

— То-есть, почему сидел?

— Да видите, с водою тут у нас было неладно. На три дня открают воду—она еще и до посевов не успеет дойти, а потом закроют. Потом в другом месте опять на три дня. Ну, посевы и горят. Так было и у него. Ну, он и открыл себе воду сам и за это сел. И за дело сел, а что было делать? Многие только так и повычились. Неправильно с водою было у нас. Только соль разводили.

С водою, действительно, было что-то неладное. В одном ряде сел — Владимировке, Александровке, Хангфали, Покровке и других — жалобы на воду, на порядок отпуска ее, как будто специально придуманный для того, чтобы вселить в крестьян недоверие к хлопку — были

ХЛЕБОЗАГОТОВКИ

Вторая пятидневка января не дала повышения темпов

МЕСЯЧНЫЙ ПЛАН ВЫПОЛНЕН ВСЕГО НА 11,6 ПРОЦ.

Выгрузка привезенной на приемочный пункт кукурузы колхозниками с. Меджисхеви.

На 76,3 проц.

ВЫПОЛНЕН ПЛАН ХЛЕБОЗАГОТОВОК ПО ЗСФСР НА 10 ЯНВАРЯ

(Данные Закнаркомснаба в центнерах)

	Год. план	Заг. с 1—10	Сдача кампании по 10 янв	Проц. вып. годового плана	Проц. вып. год. плана
АССР	630726	2.150	512739	1,8	81,3
ССРА	145548	2.250	127066	8,7	37,2
ССРГ	534070	37.298	360379	17,6	67,5
ЗСФСР	1310444	41.698	1000184	11,6	76,3

Выполнение плана по ЗСФСР за вторую пятидневку, против первой, поднялось всего на 0,5 проц. АССР подняла заготовки всего на 0,1 проц.; ССРА—на 0,4 проц.; ССРГ, не заготовив за отчетную пятидневку ни одного центнера ячменя и пшеницы, подняла выполнение плана на 1,1 проц. исключительно за счет заготовок кукурузы.

На 10 января выполнение годового плана кукурузы дало 48,2 проц. *). За последнюю пятидневку темп заготовки кукурузы значительно снизился. В первую пятидневку января заготовки кукурузы поднялись на 8,8 проц.; во вторую—на 2,6 проц.

*) По заготовке кукурузы от районов: Цаленджихского, Сталинисского, Горийского, Лагодехского, а также республики Абхазии сведения не поступили.

Ход заготовок кукурузы в ССРГ

ПО ДАННЫМ ПОЛЕВОДСОЮЗА ССРГ НА 10 ЯНВАРЯ В ЦЕНТНЕРАХ

	План заг.	Зак. на 10 янв.	Проц. вып.
Зугдидск.	40950	17151	41,9
Хобский	18840	7947	42,2
Сенакский	42590	12282	28,8
Абашский	46680	10620	22,8
Ланчхутский	16380	14052	86,0
Ванский	9009	3499	38,8
Хонский	5733	3217	52,6
Самтредск.	19558	14022	71,3
Цаленджихск.	4914	2298	46,8
Чхороцкусск.	3276	1991	61,0
Мартвильск.	9009	6387	71,0
Озургетск.	7368	5765	78,2
Кутаисск.	11466	3735	32,6
Чиатурск.	1638	1068	65,2
Сталинисск	5733	4063	70,9
Каспский	2460	854	34,7
Горийский	1638	3137	191,5
Телавский	4914	3171	64,5
Лагодехск.	4914	4720	96,1
Сагареджинск.	2460	2489	101,3
Кварельск.	3931	3848	98,0
Мцхетский	982	518	52,7
Догов. республ. Абхазия	42227	22715	51,4
Автон. республ. Аджаристана	2460	273	11,1
ВСЕГО в ССРГ	311230	149822	48,1

За вторую пятидневку января выполнение плана заготовок кукурузы поднялось на 2,5 проц. (с 45,6 проц. на 5 января до 48,1 проц. на 10 января).

Значительный рост заготовок за последнюю пятидневку дали районы: Мцхетский — на 32,5 проц., Кутаисский — на 14,7 проц., Озургетский — на 9,4 проц. Самтредский район дал рост на 6,9 проц., Ланчхутский — на 5 проц., Чиатурский — на 5,4 проц., Телавский — на 7,5 проц., Сагареджинский район перевыполнил план на 1,3 проц. В остальных районах в среднем под'ем за последнюю пятидневку выражается в 1 проц.

Из отдельных групп хлебосдатчиков лучше всего идут заготовки в колхозах. Колхозы перевыполнили свой план на 31,4 проц.

Попрежнему отстает сбор семссуды.

Кулаки и их агенты срывали хлебозаготовки

БАСАРГЕЧАР, 15. (ЗТА). В районе план хлебозаготовок выполнен только на 67 проц. До сих пор кулацкими хозяйствами все еще не сданы полностью хлебные излишки. В целом ряде деревень не произведен учет кулацких и зажиточных хозяйств. Большинством партячеек не принято решительных мер к устранению этого безобразия. Например, на заданный секретарю комячейки сел. Карабулах вопрос—чем об'ясняется «снисходительное» отношение, проявленное им к кулачеству, последовал ответ: «В нашей деревне нет кулаков, зря поднимаете бучу и беспокоите безобидных людей».

Постановлением бюро райкома ряд секретарей комячеек отстранен от работы за проявленное ими оппортунистическое и примиренческое отношение к кулачеству.

За скрытие хлебных излишков решением нарсуда района пять кулаков приговорены к заключению на 1-2 года каждый.

Басаргечар и Камарлю на последнем месте

ЭРИВАНЬ, 15. (По телефону). На 10 января план хлебозаготовок по ССРА выполнен на 86,6 проц. *); по семссуде — на 46,1 проц. По отдельным районам: Камарлинский — 59,1 проц.; Басаргечарский — 75,7; Абтабинский — 81,8; Аштаракский — 94,6; Мартунинский — 85,1; Норбязетский — 96; Джаканский — 97; Абаранский — 98,5; Каракилисский — 103; Ахтинский — 100,4; Вагаршапатский — 101; Аллавердский — 100,9; Курдукулинский — 104,1; Талинский — 112,2; Дилижанский — 111,3; Сисианский — 118,7; Герюсинский — 135,5; Кафанский — 166,8; Степанаванский — 209,8.

*) По данным Закнаркомснаба—на 87,2 проц.

Полностью собрать хлеб по семссуде и контрактационным договорам

Зак. СНК предложил СНК республик, входящих в состав ЗСФСР, обеспечить полное взыскание в январе срочных и просроченных семссуд. Среди колхозов и единоличных бедняцких и середняцких хозяйств должна быть проведена широкая кампания по добровольному досрочному взысканию семссуды. Местные исполкомы возложен контроль над полным и своевременным взысканием сел.-хоз. кредитными т-вами задолженности по семссуде. Будет организована проверка выдачи контрактационных книжек и составление списков должников по контрактационным авансам.

Зак. СНК предложил организовать взыскание задолженности по контрактации таким образом, чтобы оно было закончено к 25 января. Зак. крайконторе Госбанка поручено усилить контроль за полным и своевременным взысканием контрактационных авансов.

Заготовка кукурузы в ССР Абхазии

Вследствие несвоевременного получения сообщений из ССР Абхазии в сводку Полеводсоюза ССРГ, напечатанную в номере «Зари Востока» от 5 января, вкралась ошибка. Согласно сводки, процент выполнения ССР Абхазии плана заготовок кукурузы на 1 января составлял всего 12,3. На этом основании Абхазия оказалась на черной доске. Между тем, по удостоверению находящегося в Абхазии Наркомторга ССРГ т. Элердова, план заготовок в Абхазии на 1 января был выполнен на 50 проц.

Аджаристан повысил темпы

БАТУМ, 15. (Наш кор.). В Аджаристане в первые дни заготовка кукурузы не была поставлена на ударные темпы, что давало плохие результаты выполнения плановых заданий. На местах партийные, советские и комсомольские организации недостаточно активно взялись за работу по заготовкам. В результате этого задания план заготовок по Аджаристану выполнен на 10 января на 10,2 проц.

Областной комитет партии, отметив совершенно неудовлетворительный ход заготовок кукурузы, принял ряд мер к улучшению положения. В результате темп заготовок усилился. В Батумском районе так же, как и в Кобулетском, поступление кукурузы по свободной заготовке и в порядке возврата семссуды значительно усилилось.

Хроника искусства

◆ Анри Барбюс по случаю выпуска «Сакеладзе» на грузинском языке его произведения «Огонь» прислал председателю правления ГИЗ т. Бибиейшвили телеграмму, в которой отмечает достоинства издания и выражает надежду, что оно даст ему возможность еще больше сблизиться с трудящимися Грузии.

◆ Работники Комакадемии прислали телеграмму Госкиномпрому Грузии по поводу выпуска фильмы «Сванская соль» (реж. Калатозов), в которой считают эту кинокартину крупнейшим достижением советской кинематографии.

◆ Музыкальный конкурс. Драмком Грузии об'явил конкурс на музыкальное произведение на тему десятилетие советской Грузии.

◆ «Реконструктивный период и советский репертуар». На эту тему 17 января в 8 час. вечера в драмкоме Грузии (дворец искусств) состоится доклад т. Бесо Жгенти.

ПОГОДА

По сведениям бюро погоды при Зак. гидро-метеорол. комитете состояние погоды на 7 часов утра 14 января было: в Сурами —ясно, темп. минус 11, тихо; Боржоме—ясно, темп. минус 13; Гори — облачно, темп. минус 10, тихо; Сухуме—ясно, темп. плюс 8, тихо; Поти — облачно, темп. плюс 10, свежий вост. ветер; Батуме — облачно, темп. плюс 9, тихо; Самтреди— ясно, темп. плюс 9, свежий вост. ветер; Баку — облачно, темп. плюс 5, южный умер. ветер; Гянджа —облачно, темп. минус 8, тихо; Эривани — облачно, темп. минус 5, слабый северный ветер; Ленинакане — облачно, темп. минус 13, тихо.

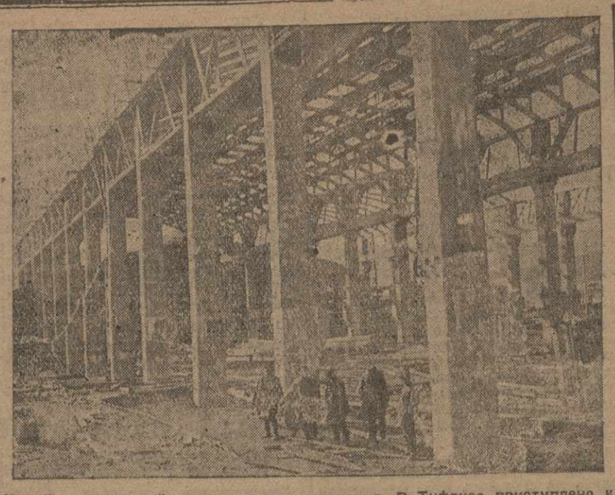

Новый механический завод местного значения. В Тифлисе приступлено к строительству крупного механического завода Металлтреста ВСНХ Грузии

Закрылся пленум Зак. малярийного комитета

Последние дни пленума Зак. малярийного комитета были посвящены разрешению различных вопросов. Были заслушаны и подвергнуты обсуждению контрольные цифры водного хозяйства ЗСФСР. Пленум нашел, что в них нет отражения мероприятий санитарного характера, отсутствуют данные по оздоровлению рабочих, занятых на работах сооружений гидро-технического характера. Кроме того, отдельные мероприятия не согласовывались с органами здравоохранения, что противоречит директивам высших органов.

Пленум признал, что применение аэропланов по борьбе с малярией имеет свои положительные стороны, но требует дальнейшего изучения и производства опытов, а для этого необходимо участие в расходах заинтересованных хозорганов.

Пленум нашел, что составление законопроекта по борьбе с малярией необходимо закончить в ближайший срок. Республиканским комитетам по борьбе с малярией предложено после увязки законопроекта с местами дать о нем свое заключение.

Заслушана и принята программа обследования промышленных предприятий и совхозов с точки зрения эпидемиологии малярии. Принят примерный план работ учреждений по борьбе с тропическими заболеваниями.

Наконец, пленум нашел, что необходимо распределение хинина централизовать в Закавказском малярийном комитете. Возбуждается ходатайство перед высшими органами о нормальном и достаточном снабжении хинином ЗСФСР.

15 января пленум закрылся.

Тов. Айкуш Ишханян

Тов. Айкуш умерла в расцвете сил, полная кипучей энергии. Молодая, беззаветно преданная партии, она выделялась среди женщин-партпек в Армении. Член партии с 1918 года, участница борьбы против белых на Северном Кавказе, прошедшая закалку подпольной работы в Тифлисе, она с 1922 года работала в Армении на ответственных постах нашей стройки, на фронте просвещения, по линии партработы, кооперации, где она выявила себя крепким организатором и общественницей.

После работы в ЦК КП (б) А в качестве зав. женотделом, тов. Айкуш переходит в НК-РКИ ЦКК, где работает в качестве председателя Эриванской окружной КК, а затем, как член коллегии НК-РКИ. Тов. Айкуш состояла членом ЦК КП (б) Армении, на 6-м с'езде коморганизаций Закавказья была избрана в Закрайком ВКП (б).

Все свои силы она отдавала социалистическому строительству и преодолению трудностей нашего роста, борясь со всякими уклонами от генеральной линии партии.

Партия потеряла в лице тов. Айкуш стойкого, выдержанного коммуниста.

А. ХЕЧУМЯН, М. ЧОЛАХЯН, В. ХЕЧУМЯН, П. ФОЛЯН.

ХРОНИКА

● Сегодня, 16 января, в 10 час. утра, в новом зале СПСР открывается республиканское совещание по вопросам весенней с.-х. кампании.

Рационально расходовать отходы производства

Груз. СНК наметил ряд мероприятий для рационального использования отходов производства боржомского кленочного завода. Главным организациям, потребляющим продукцию кленочного завода (Боржомвинпрод, Закпродсоюзпрод), предложено выработать стандарты на буковую тару, согласовав их с заводоуправлением боржомского кленочного завода. Строительным организациям предложено использовать брусьев, бракованные клеенки для покрытия крыш построек временного типа. Боржомскому кленочному заводу предложено увеличить заготовку багдадок для строительных целей до 400 тыс. штук в 1931 г. против 200 тыс. в 1929-30 г. и увеличить заготовку для тех же целей реек, досок и брусьев. Боржомвинпроду, Автотрансгрузсоюзу и Наркомзему предложено использовать стружки, отходы завода, для упаковки бутылок.

16-го ЯНВАРЯ

По городской трансляционной сети: 10.30—12.00—рабочий полдень. Новости дня. Концерт.

Через 10-киловаттную радиостанцию: 16.30 —передача для детей на груз. яз. 17—беседа «Перелом в Октябрьская революция» на груз. яз. 17.30—трансляция политической передачи по сетке закавказского вещания из Баку. 18—передача для деревни журнал «Колхозник» на груз. яз; музыкальная страница: «Грузинские народные песни» поверка времени. 19—комсомольская радиогазета на груз. яз. 19.30—лекция колхозного факультета рабоче-крестьянского ун-та по радио: «Организация колхозного строительства» на груз. яз. (доктор Гонгадзе). 19.50—лекция кооперативного факультета рабоче-крестьянского ун-та по радио «Инструктаж» (продолжение) на груз. яз. (лектор Гогебашвили). 20.10—армянская радиогазета. 20.40—концерт «Граммофонная музыка». 21.20—радиогазета на русск. яз: информации и сообщения. 22—концерт. 23.40 —вечерний выпуск грузинской и русской радиогазет.

Декреты и постановления

ПОСТАНОВЛЕНИЕ

ЗАКАВКАЗСКОГО ЦЕНТРАЛЬНОГО ИСПОЛНИТЕЛЬНОГО КОМИТЕТА И СОВЕТА НАРОДНЫХ КОМИССАРОВ ЗСФСР

О дополнении и изменении некоторых статей положения о трудовой дорожной повинности

Закавказский центральный исполнительный комитет и Совет народных комиссаров ЗСФСР постановляют:

Внести в положение о трудовой дорожной повинности следующие дополнения и изменения:

1. Изложить ст. 6 в следующей редакции:

«6. Трудовое участие в дорожных работах в течение операционного года лицо, старше на каждое лицо, за исключением случаев, предусмотренных в ст. 12-1, не может превышать семидневной работой нагрузки по нормам урочного положения».

Примечание 1-е к ст. 6 исключить.

2. Изложить ст. 12 и следующей редакции:

«12-1. В тех случаях, когда трудовая дорожная повинность, указанной в п. «б» ст. 3 настоящего положения, за исключением случаев, предусмотренных в ст. 12-1, не может превышать числа дней на каждую пару рабочего скота на расчета нагрузки, исчисляемой по нормам урочного положения».

Примечание к ст. 12 исключить.

3. Внести ст. 12-1 в следующей редакции:

12. Трудовая дорожная повинность в дорожная повинность всего населения полностью использована в соответствии с настоящим постановлением и тем не менее для окончания начатых или проведения дополнительных работ указанной трудовой повинности оказалось недостаточно, привлекается дополнительно к трудовой дорожной повинности в пределах, указанных в ст. ст. 6 и 12, лица, хозяйства коих облагаются единым сельско-хозяйственным налогом и индивидуальном порядке, и лица, облагаемые подоходным налогом по расписанию № 3».

4. Исключить часть 2 ст. 7.

5. Изложить ст. 15 в следующей редакции:

«15. Предусматриваемое годовыми планами дорожных работ, подлежащих осуществлению с применением трудовой дорожной повинности (ст. 25), общее число подводо-дней, падающее на хозяйство соответствующей местности, распределяется пропорционально между всеми единоличными и коллективными сельскими хозяйствами, исходя из наличного количества в этих хозяйствах рабочего скота с необходимыми гужевыми транспортными средствами».

6. Заменить в ст. ст. 25 и 14 слова: «Окружными и уездными исполнительными комитетами, центральными исполнительными комитетами автономных республик и областей» словами: «Районными исполнительными комитетами».

Председатель Закавказского центрального исполнительного комитета С. КАСЬЯН

Зам. председателя Совета народных комиссаров ЗСФСР С. ДЖУГЕЛИ.

Секретарь Закавказского центрального исполнительного комитета Д. ДОЛИДЗЕ.

6 января 1930 г.

г. Тифлис.

ПОСТАНОВЛЕНИЕ № 8

НАРОДНОГО КОМИССАРИАТА ФИНАНСОВ ЗСФСР

12 января 1931 года

О повышении или понижении ставок промыслового налога с частных предприятий, облагаемых в процентном отношении к обороту.

На основании ст. 9 положения о промысловом налоге с частных предприятий и промыслах от 2 сентября 1930 г., Закакомфин постановляет:

I. Повысить на 50 проц. ставки промыслового налога по следующим видам предприятий:

1) Переработку кожевенного сырья и выработку кожевенных изделий.

2) Скупку для перепродажи кожевенного сырья и торговлю ими.

3) Скупку для перепродажи и торговли льном и пенькой.

4) Скупку для перепродажи и торговли всякими мехами и меховыми изделиями.

5) Торговлю шелковыми тканями и изделиями из шелка.

6) Бильярдные заведения.

II. Повысить на 25 проц. ставку промыслового налога по следующим видам частных предприятий:

1) Скупку для перепродажи вина и торговлю им.

III. Понизить на 50 проц. ставки промыслового налога по следующим видам предприятий:

1) Торговлю старыми книгами, рукописями и [illegible]

[illegible] Означенное постановление ввести в действие с 1-го января 1931 г.

Зам. Народного комиссара финансов ЗСФСР ХУМАРЯН.

Начальник упр. гос. доходами, член коллегии ЗНКФ М. САЛАКЯН.

ПОСТАНОВЛЕНИЕ № 9

НАРОДНОГО КОМИССАРИАТА ФИНАНСОВ ЗСФСР

[illegible]

О предприятиях и кустарных и ремесленных промыслах, облагаемых в процентном отношении к обороту

На основании примечания 5 к расписанию предприятий и промыслов, облагаемых по твердым ставкам, НКФ ЗСФСР, по соглашению с ВСНХ ЗСФСР, Наркомторгом ЗСФСР и Закпромсоветом, постановляет:

I. Облагать в процентном отношении к обороту следующие кустарные и ремесленные промыслы:

1) Окраска и отделка готовых кож и полуфабрикатов.

2) Изготовление изделий из кожи (обувь, чемоданы, ремни и т. д.).

3) Выгаборка мехов всякого рода и пушнины и изделий из них.

4) Никелировка.

Примечание. Настоящее постановление не распространяется на кустарей-ремесленников (кроме никелировщиков):

1) работающих исключительно на сырье предприятий и организаций общественного сектора и сдающих изделия последним;

2) занимающихся исключительно починкой;

3) исполняющих работы на сырье кредитодателя для собственных нужд последнего.

II. Облагать в процентном отношении к обороту торговлю нижеследующими товарами, производимую из небольших постоянных помещений и переносных будок, палаток, а также с рук, земли, лотков и т. д., а также скупку вне зависимости от цены скупки:

1) Галантерейными изделиями.

2) Оптическими, фотографическими, хирургическими, физическими и т. п. приборами.

3) Готовым платьем, бельем и обувью, кроме подержанных.

4) Всякого рода мехами и изделиями из них.

5) Льном, пенькой.

6) Кожсырьем.

III. Означенное постановление ввести в действие с 1 января 1931 г.

IV. В связи с изданием настоящего постановления с 1 января с. г. отменяется постановление ЗНКФ от 22 сентября 1930 г. № 121 («Заря Востока» № 261, от 27 сентября 1930 г.).

Зам. Народного комиссара финансов ЗСФСР ХУМАРЯН.

Начальник упр. гос. дох., член коллегии ЗНКФ М. СААКЯН.

Справочный отдел

ИЗВЕЩЕНИЯ

★ Оргиотд. ЦК КП (б) Г. Сегодня, в 6 ч. веч. (комн. № 13)—совещ. Необходимо прис. сут. т.т.: Кухалейшвили М., Кюдрян Г., Елисабедашвили Г., Дзиндзибегова (госпит. Чайкиева А., Лашхи (КУТВ), Гайдаева Г., Чачиадзе (Цекашкиря), Цуцкиридзе (ЦИК Грузии); Чанкветадзе С., Микелова, Сихарулидзе, Цхададзе Вл., Женгети Г., Меладзе А. (Н.-И. инст.), Женгети Т., Вашакидзе (горрайком). Комахидзе Д., Оргавелидзе С., Гогоришвили Д. (совпарпит), Катанова, Михайлова (суконная ф-ка), Цхададзе Ш., Гергаладзе (Кедрайком), Гасанова (ЦК ЛКСМ), Аскер-Мамед Ал-заде («Енисейский»), Канделаки (Каспи), Вачадзе С., Анастасиади, Назарова (ЦИК), Долидзе Ф., Шабанова, Хухадзе, Мелкуева, Пискунова, Агаева А., Рмиханова.

★ ЗИИПС. Сегодня в строит. фак. в 8 час. веч. собр. 3 курса, групп 18, 20, 26 и 27, по вопросу производствен. практики. Явка обязат.

★ В ДРП (ул. Пурцеладзе, № 3) сегодня для членов СНР доклад проф. Шарин «Историческое подготовление драмата».

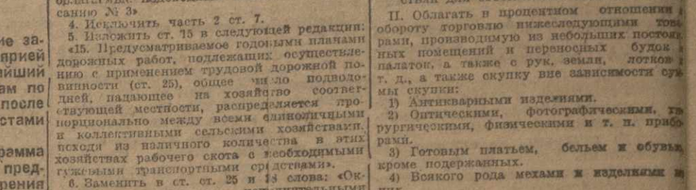

СУХУМ. Закончен постройкой новый кирпичный завод на 5 миллионов кирпичей в год.

КОНЦЕРТНЫЙ ЗАЛ ТЕАТРА РУСТАВЕЛИ — СЕГОДНЯ, 16, Воскресенье, 18, ЯНВАРЯ — ГАСТРОЛИ МОСКОВСКОГО ГОСУДАРСТВЕННОГО ТЕАТРА „С—И—Н—Я—Я Б—Л—У—З—А“ БАЗОВАЯ ГРУППА. ВЕРХНЕЕ ПЛАТЬЕ СНИМАТЬ НЕ ОБЯЗАТЕЛЬНО. В ПРОГРАММЕ: Парад Оратории Скетчи | Водевили Частушки Монологи | Танцы Пародии Лубки и др. ЕЖЕДНЕВНО ДВА СЕАНСА: Нач. первого в 8 ч. веч., второго—в 10 ч. веч. Касса открыта ежедневно от 11 до 2 ч. дня и с 5 ч. вечера. 210

ГОСОПЕРА 7371 — Сегодня, 16 января, 7 сп. 9 аб. с уч. А. А. Дроздова 1. ПЛЯЦЫ. 2. КОНЦЕРТ. Суббота, 17 января, 8-й сп. 5 аб. Тамар Цбиери. Воскрес., 18 января, вне абонемента премьера на грузинском языке. КАРМЕН. Новая постановка А. Р. Цуцунава. Художник К. И. Иоиов. Дирижер А. Ш. Мелик-Пашаев. Начало спектаклей ровно в 7 ч. 30 мин. веч.

В ПОМЕЩЕНИИ ТРАМ и ТЮЗ (б. кино Солей) ул. Ленина, 3. 16 и 17-го января последн. прощальные гастроли Московского театра ЛИЛИПУТОВ. Новая программа. Билеты продаются. Нач. в 10 ч. веч. 182

ТИФГОСЦИРК Тел. 8-64 — СЕГОДНЯ И ЕЖЕДНЕВНО НОВАЯ ПРОГРАММА. Гастроли мирового советского аттракциона. Воздушный акт, рекордные трюки на летающих аэропланах вокруг башни Эйфеля, известных и неустрашимых летчиков три Эдер-Берета и много других аттракционов. Начало в 8 час. веч. 7372

КОНЦЕРТНЫЙ ЗАЛ ТЕАТРА РУСТАВЕЛИ — В СУББОТУ, 17 ЯНВАРЯ, КОНЦЕРТ известного скрипача ДАВИДА ОЙСТРАХА и ВСЕВОЛОДА ТОПИЛИНА (РОЯЛЬ). Билеты продаются в кассе театра ежедневно от 11—3 ч. дня и 6—9 ч. в. Зал отапливается. 197 6—1 Нач. ровно в 8 ч. 30 м. веч.

Кино ПАЛАС. Начало 1-го сеанса в 6 ч. 30 м. Лучшая худож. фильма „ЗЕМЛЯ“. Режиссер Ал. ДОВЖЕНКО. Кино им. РОЗЫ ЛЮКСЕМБУРГ (б. Мариэн). Нач. 1-го сеанса в 6-30. Новая художеств. фильм в „ГОЛУБОЙ ПЕСЕЦ“. Сценар.: С. БОГАТЫРЕВА. 1205

20 января т. г., в 7 ч. веч., в помещении „Цекавшири“ (ШТАБНАЯ, № 4), НАЧИНАЕТСЯ ГЛАСНАЯ ЧИСТКА АППАРАТА „ЦЕКАВШИРИ“. Просьба ко всем организациям и лицам материалы, характеризующие работу аппарата „Цекавшири“ и его сотрудников, передать секретарю комиссии тов. ГЛОНТИ (Штабная, № 4) и присутствовать на чистке. Приглашаются на чистку рабочие шефа Службы движения З. ж. д. Председатель комиссии СОСЯН. 263 2—1

КИНО-ТЕАТРЫ ГОСКИНПРОМА ГРУЗИИ: АПОЛЛО — Нач. сеансов: 1—6, 2—7-30, 3—9 и 4—10-30. Известная обчарка РИН-ТИН-ТИН в новой америк. картине „ПО СЛЕДУ“. — СПАРТАК — Вечерн. сеансы: 6 ч., 7 ч. 30, 9 ч. и 10-30. 2-я неделя постановки художеств. картины „Праздник св. Георгена“ с уч. Стрелковой, Н. Ильинского. Кторова. — СПАРТАК — Дневн. сеансы: 12 ч., 1 ч. 30 м., 3 ч. Художеств. фильма „ЗАРЭ“ Реж. А. Бекназаров. С уч. Марии Текази. — ДАРБАЗИ — Нач. сеансов 1—6, 2—7-30, 3—9, 4—10-30. Л. Бестаев, Сайов, Тина Мачавариани в худож. картине „ЗЕЛИМ-ХАН“

На основании постановления Наркомзема СССР от 20-X—30 г. за № 57 ОТМЕНЯЮТСЯ ПРЕЖНИЕ НАИМЕНОВАНИЯ совхозов Закавказского отделения Союзсовхозхлопка:

Вместо совхоза	Кара-Чала	в дальнейшем устанавливается	—Совхоз № 22
„ „	Мильский	„ „	—Совхоз № 34
„ „	Алазань	„ „	—Совхоз № 35
„ „	Сардарабад	„ „	—Совхоз № 37

Адреса почтовые и телеграфные устанавливаются следующие:

	Почтовый	Телеграфный
Совхоз № 22 (б. Кара-Чала)	Ст. Аджикабул, Зак. ж. д.	Аджикабул Совхоз № 22
Совхоз № 34 (б. Мильский)	Ст. Даш-Бурун, Баку-Джульф. ж. д.	Даш-Бурун Совхоз № 34
Совхоз № 35 (б. Алазань)	Ст. Цнорис-Цхали Зак. ж. д.	Цнорис-Цхали Совхоз № 35
Совхоз № 37 (б. Сардарабад)	Ст. Сардарабад „ „	Сардарабад Совхоз № 37

216 2—2 Зак. отделение Союзсовхозхлопка

Москву на Тифлис меняю 2 комн. Спр.: Карличный пер., 17, Бит Лазаря.

Согласно постановления СНК СССР Армении, с 1 января 1931 года ЦЕНТРАЛЬНОЕ УПРАВЛЕНИЕ РАБОТ ПО ОРОШЕНИЮ ЗЕМЕЛЬ КИРОВ ликвидируется и сливается с Арводхозом, как орган последнего, осуществляющий строительство КИРОВ. Все права и обязанности по договорам, заключенным б/управлением КИРОВ с учреждениями, предприятиями и физическими лицами, осуществляются в качестве стороны Арводхозом. Переписку направлять: Арводхоз—Эривань, улица Аллавердян. 270 2—1 Управление Арводхоза.

МАТЕМАТИК г. Д. КОРГАНОВ с высш. образов. гот. по математ. и физике в ВУЗ и в труд. школы Аллавердская пл. (б. Абас-Абадская) 3-й Мотинской туп., 7, со дв., от 11—1 час. и 4—6 часов. 1 0 10-1

УРОКИ КРОЙКИ и ШИТЬЯ на груз. и русск. яз. БОЛГАРСКОЙ Ул. Калинина (б. Никол.), 83. 7380 6-1

МЕНЯЮ комнату в Баку, отремонтированную, отдельн. ход, пл. 35 м на соответств. в Тифлисе. Спрос. в Баку у Троновой, Кубинская ул., д. 27, от 4 до 6 ч. веч.; в Тифлисе у Мгеброевой, ул. 25 Февраля (б. Татьянинская), д. 13, кв. 5. 214

КОМНАТУ в Ленинграде 18 м. Центр. район, меняю на такую же в Тифлисе. Спр.: ул. Энгельса (б. Бебутовская), 68, Парастаев. 269

ОДИНОКОМУ нужна комната или угол, временно, в интеллигенти. семье. Гостин. „Палас“, комн. 50. 281

2 комн. в Батуме, центре, с удобств. меняю на такие же 2 или 1 больш. комн. в Тифлисе. Спр.: отд. об'явл. „Зари Востока“. 268 2—1

СБЕЖАЛ черн. пойнтер кличка „Граль“. Вернуть за вознагражд. Ул. Энгельса, 34, Эристову. 4-0

ДВА ОБЕДА дам в семье. Возьму учащуюся на пансион. Ул. Ленина, 10, кв. 1. 275

УТЕРЯНЫ хлебные книжки Лисицевых Марфы и Тамары. Сч. недейств. Нашедш. прошу вернуть за хорошее вознагражд. Ул. Ак. Перетели (б. Гановская), 8. 267

НУЖНА НЯНЯ к ребенку 1 года 3 мес. Рекоменд. обязат. Ул. Амо, 6, кв. доктора. 276 2—1

ИЗДАТЕЛЬСТВО ТЕХНИКА УПРАВЛЕНИЯ ПРИНИМАЕТСЯ ПОДПИСКА НА 1931 ГОД

ЗА УЛУЧШЕНИЕ АППАРАТА. Ежемесячный журнал Ин-та Техники Управления при НК-РКИ. Ответственный редактор М. И. ФУКС. Журнал рассчитан на основную массу служащих и круги рабочих, участвующих в улучшении государственного аппарата. ЖУРНАЛ ИМЕЕТ СЛЕДУЮЩИЕ ОТДЕЛЫ: 1) Участие масс в управлении и рационализации. 2) Социалистическ. организация труда. 3) Методика проверки и улучшение работы. 4) Практика организации управления. 5) Практика планирования и учета. 6) Техника управления. 7) Информация по СССР и заграницей. 8) Критика и библиография. Подписная плата за 1 год (12 №№)—4 руб. 50 коп. Подписная плата на ½ года (6 №№)—2 руб. 50 коп. Отдельный номер—45 коп.

СТАНДАРТ. Ежемесячный журнал Комитета по стандартизации при Совете Труда и Обороны. Журнал предназначается для широких слоев рабочих, интерес. вопросами стандартизации. В ЖУРНАЛЕ ПРЕДПОЛАГАЮТСЯ СЛЕДУЮЩИЕ ОТДЕЛЫ: 1) Техническая политика совластн. 2) Что надо стандартизировать. 3) Беседы о стандартизации. 4) Стандартизация заграницей. 5) Встречные стандарты. 6) Борьба за качество. 7) Хроника стандартизации. 8) Библиография. Подписная плата за 1 год (12 №№)—3 р. 50 к.; за ½ (6 №№)—1 р. 75 к. Подписная плата ¼ года (3 №№)—90 коп. Отдельный номер—35 к. С прилож. 100 стандартов (только для годовых подписч.)—8 р. 50к. на один из следующих разделов: 1) Бумаж. полигр. деревообд. 2) Измерит. общая электротехника. 3) Кожев. меховая. 4) Металлургия. 5) Нефтеобрабат. химич. 6) Пищевая, сельско-хоз. 7) Строительство. 8) Текстиль. 9) Транспорт.

ОРГАНИЗАЦИЯ УПРАВЛЕНИЯ. Ежемесячн. журн. Ин-та Техники Управления при НК-РКИ. Ответственный редактор М. И. ФУКС. Журнал рассчитан на научно-исследовательских и практических работников в области советского строительства и рационализации аппарата, на руководящий состав профсоюзных работников и на наиболее квалифицированных работников государственного аппарата. Журнал имеет следующие отделы: 1) Теория и методология управления. 2) Система управления. 3) Организация учреждения и предприятия. 4) Методика управления. 5) Планирование учета. 6) Техника управления. 7) Подготовка кадров. 8) Организация и методика рационал. работы. 9) Информация и хроника. 10) Критика и библиография. Подписная плата за 1 год (12 №№)—10 р. Подписная плата за ½ года (6 №№)—5 р. Цена отдельного номера—85 коп.

ВЕСТНИК СТАНДАРТИЗАЦИИ. Ежемесячный журнал Всесоюзного Комитета по Стандартизации при СТО. Отв. редактор К. П. МАРТЕНС. В журнале дается широкая информация о практических и научно-технических работах по стандартизации, ведущихся во всех отраслях народного хозяйства. В нем помещаются статьи руководящего характера как по вопросам организационным, методологическим, научно-исследовательским и хозяйственным, связанным со стандартизацией, так и по вопросам специализации, качества продукции и учета эффективности работы по стандартизации. В журнале освещаются вопросы обороны и соц. переустройства быта, связанные со стандартизацией. Журнал широко освещает стандарты, прорабатываемые заграницей. В журнале помещаются наиболее крупные проекты стандартов, которые печатаются в виде отдельных оттисков. При журнале в виде бесплатного приложения будут высылаться проекты. В журнале будут помещаться списки утвержденных Всесоюзным Комитетом по стандартизации при СТО стандартов по мере их утверждения. Подписная плата за 1 год (12 №№)—15 руб. Подписная плата за ½ года (6 №№)—8 руб. Отдельный номер—1 руб. 50 коп.

ПОДПИСКА ПРИНИМАЕТСЯ во всех почтово-телеграфных отделениях, письмоносцами и организаторами ПОДПИСКИ НА ПРЕДПРИЯТИЯХ. Адрес Издательства: Москва Центр, Ильинка, Рыбный пер. 2, пом. ИЗДАТЕЛЬСТВО ТЕХНИКА УПРАВЛЕНИЯ.

Рабочие и служащие тип. Изд-ва „Заря Востока“ с глубоким прискорбием извещают о потере дорогого товарища-наборщика ИВАНА ВАСИЛЬЕВИЧА БОБРОВСКОГО, последовавш. 15 января в 2 ч. дня. Вынос тела 17-го января, в 4 ч. дня, из кв.—Душетский пер., № 4, на Ново-Верийское кладбище.

Горем убитые мать Софья, отец Давид, брат Сергей, сестры Нина и Сирая с мужьями извещают родных, знакомых и товарищей о безвременной смерти после продолжительной и тяжкой болезни молодого художника студента II-го курса художеств. рабфака Оника Давидовича ТАТУЛОВА. Гражд. панихида ежедневно с 6 ч. веч., на кв.—Песковская, 61. Вынос тела завтра, в 4 ч. дня на Ходживенское кладб. 271

Нижеслед. документы (утерянные и подписанные) считать недействительными: Хл. кн. Иранды Бусаковой. Свид. о сдаче испытан. на пом. машиниста Владимира Алексеева. Еркооп. кн. Григория Аветисова. Уд. личн. Седрака Эйранова. Хл. кн. Али Кизы Кулямбер. Хл. кн. Али Кизы Музенберг. Расч. кн. Татьяны Захаровой. Хл. кн. Хаптрах. кооп. Георгия Данеладзе. Чл. кн. Закпо Нины Данеладзе. Проф. кн. строит., расч. кн. Уралмедьстроя Ивана Харитонова. Еркооп. кн. Соломии Новосардовой. Проф. кн. мастера Георгия Лежава. Хл. кн. Варсеник Захаровой. Детск. хл. кн. Гурама Сагарадзе.

Д-р К. С. Фон-Иртель. Спец. по мочевым, половым (полов. бессил.), венерич., накожн. сифилису и хирург. б., мочеполов. органа. Прием больн. от 9 до 12 ч. и от 5 до 8 ч. веч. Прием для женщин от 1 до 2 ч. дня. Плехановский, 10. 2067

Д-р А. В. САВАНЕЛИ. Спец. венерич., сифилис, кожн. и мочеиол. б-ни. Прием больн. 9-11 у. и 5—8 веч. Коммунальная ул., 59

Д-р К. И. ДЖАЛАЛОВ. Кожн. сифилис. Лечение триппер.