Пролетарии всех стран, соединяйтесь! Butun elqelerin proletarları, birişiniz! Պրոլետարներ բոլոր երկրների միացեք!

ЗАРЯ ВОСТОКА

Год издания 10-й

ОРГАН ЗАККРАЙКОМА ВКП (б) И ЦИК ЗСФСР

РЕДАКЦИЯ И ГЛАВНАЯ КОНТОРА: ТИФЛИС, ПР. РУСТАВЕЛИ, 38. ТЕЛЕГРАФНЫЙ АДРЕС: ТИФЛИС ЗАРЯ.

ТЕЛЕФОНЫ РЕДАКЦИИ И ГЛ. КОНТОРЫ:
Телефонограмма . . . 26-11
Редактор. 8-34
Отв. секретарь 3-91
Ночной секретарь . . 9-10
Рабоч. и отд.масс. раб. 5-06
Парт. отд. и „Л. РКИ" 14-14
Инстр., Востока и лит.-худ. отд. 20-87
Экон., „Сов. Закавказье" и культ.-быт. отд. . . 7-49
Отд. информации и репортаж 14-96
Зав. изд. и бухгалт. 23-31
Отд. распр. и эксп. . 16-73
Отдел об'явлений . . 26-11
Типография. . . . 2-70 и 5-66
ФЗМК 20-63
РУКОПИСИ НЕ ВОЗВРАЩАЮТСЯ
С ЖАЛОБАМИ ПО ИЗДОСТАВКУ ГАЗЕТ В ТИФЛИСЕ ЗВОНИТЬ ПО ТЕЛЕФОНУ 17-55 И 23-10

ПОДПИСНАЯ ПЛАТА на 1931 г.:
на 12 мес 14 р 40 к. | на 3 мес.— 3 р. 60 к.
на 6 мес. - 7 р. 20 к. | на 1 мес — 1 р. 20 к.
За-границу: На 1 м.—75 зол. центов, 3 м.—2,25 долл. 6 м.—4,5 долл., на 12 м.—9 долларов.
Подписка заграницу принимается только в иностранной валюте

ГАЗЕТА ВЫХОДИТ НЕПРЕРЫВНО
Вторник, 20 января 1931 г.
№ 20 (2182) Цена 5 коп

ТАРИФ НА ОБ'ЯВЛЕНИЯ (ЗА СТРОКУ НОНПАРЕЛИ):
Позади текста 1 р — к.
Средн. „ — 2 „ — к.
Иногр. пов. „ — 1 р. 50 к.
средн. „ — 3 р. — к.
При многократном печатании—скидка по соглашению
ПРИЕМ ПОДПИСКИ и ОБ'ЯВЛЕНИЙ ЕЖЕДНЕВНО с 9-4 ч. дня
После указанного срока взим. дополн. 10%
ОТДЕЛЕНИЯ: Москва—Мал. Афанасьев пер., 1, Баку—На ер., 67, тел. 5-83. Баку—ул. III Интернационала, 38, тел. 1-92. Гянджа—ул. Сталина, тел. 1-44. Эривань—ул. Абовяна, 8, тел. 69.

СЕГОДНЯ В НОМЕРЕ

ПОСТАНОВЛЕНИЕ ЗАККРАЙКОМА ВКП (б) о строительстве машинно-тракторных станций в ЗСФСР.
РЕЧЬ ТОВ. ЯКОВЛЕВА.
ПО СССР: IX с'езд ВЛКСМ. — Десятилетие Дагестанской ССР.
ПО ЗСФСР: Партийное строительство. — Отчетно - перевыборная кампания колхозов. — Рабочее снабжение. — Смотр аппарата связи. — Заготовка табака.
СТАТЬИ: Б. ТАЛЬ — «К заметкам Ленина о борьбе с болотом».

О строительстве машинно-тракторных станций в ЗСФСР

Постановление Закрайкома ВКП (б) от 19 января 1931 г.

1. Опыт работы в 1930 г. первых шести МТС в Закавказье показал, что, несмотря на ряд серьезных недостатков в работе МТС (сведение МТС к роли прокатных пунктов, оторванность их от всех агротехнических мероприятий в хлопковых хозяйствах, слабое развертывание массовой работы по коллективизации вокруг МТС и т. д.), они добились значительных успехов в деле выполнения своих производственных заданий и в большинстве районов способствовали закреплению и росту колхозного движения.

2. Признавая темп строительства новых МТС в Закавказье неудовлетворительным, Закрайком ставит перед Зактракторцентром, ЦК нацкомпартий и райпарторганизациями районов деятельности МТС задачу добиться коренного перелома в этой работе и обеспечить полное выполнение намеченного плана развертывания к весне 1931 г. новых 18 машинно-тракторных станций.

Особо ответственную задачу призваны разрешить МТС в деле коренной социалистической и агротехнической реконструкции важнейшей отрасли сельского хозяйства ЗСФСР — хлопководства (вся посевная площадь под хлопком в ЗСФСР, за исключением хлопковых совхозов, должна быть в 1931 г. охвачена МТС). Сочетая силу трактора с полным использованием всех наличных технических ресурсов, которыми располагает сельское хозяйство, впервые вводя методы использования механической тяги в сочетании с конным инвентарем на процессах сева и культивации хлопка, МТС Закавказья должны охватить договорами с населением площадь в 233 тыс. гектаров хлопковых посевов, провести тракторную вспашку на площади не менее 180 т. гектаров (включая зябь), провести рядовой посев тракторами на площади 117,7 тыс. га и лошадьми на площади 114,6 тыс. га, вытеснив таким образом уже весной 1931 г. из хлопкового хозяйства края отсталый ручной способ посева и приспособить механическую тягловую силу трактора для проведения культивации хлопковых посевов.

3. Исходя из того, что «МТС наряду с совхозами являются основными опорными пунктами сплошной коллективизации и ликвидации кулачества, как класса» (из постан. ЦК ВКП (б) от 29-XII 30 г.), вся работа по строительству МТС и кампания по заключению договоров будут проходить в обстановке ожесточенной классовой борьбы и усиленного сопротивления кулачества. Все это превращает строительство новых 18 МТС в крупнейшую хозяйственно-политическую кампанию, вокруг которой должно быть мобилизовано внимание и силы всех парторганизаций Закавказья и развернута широкая массовая работа по об'единению на базе МТС бедняцко-середняцких масс для развернутого наступления на кулачество. Особенно должны развернуть широкую массовую работу парторганизации хлопковых районов по об'единению бедняцко - середняцких масс, обслуживаемых МТС, в колхозы, исходя из директивы декабрьского пленума ЦК и ЦКК ВКП (б) об обеспечении в хлопковых районах охвата коллективными хозяйствами в 31 г. не менее 50 проц. общего числа хозяйств.

Закрайком ставит перед парторганизациями хлопковых районов задачу—обеспечить весною 1931 г. коллективизацию 115 тыс. га хлопковых посевов.

4. Организуя вокруг МТС новый массовый приток в колхозы, парторганизации должны обеспечить дифференцированный подход в разрешении вопроса о выборе форм колхозного строительства. В районах, имеющих за собою опыт колхозного строительства (Али-Байрамлинский, Кюрдамирский, Бардинский—в АССР, Курдукулинский—в ССРА и др.), относительно высокий процент коллективизации, парторганизации должны ставить перед собою задачу «об'единения всех бедняцко - середняцких хозяйств, обслуживаемых МТС, в артели и перехода тозов, обслуживаемых МТС, на уставы артелей» (из решения ЦК ВКП (б) от 29-XII 30 г.).

В отсталых же хлопковых районах парторганизации должны исходить из задачи всемерного развития, наряду с артелями, товариществ по совместной обработке земли, как массовой формы колхозной организации в условиях этих районов.

5. Отмечая совершенно недостаточную работу местных парторганизаций по развитию и укреплению хлопковой кооперации, Закрайком считает необходимым 100-проц. кооперирование хлопковых хозяйств к весне 1931 г.

Недопуская подмены массовой раз'яснительной работы по коллективизации голым администрированием и повторения имевших место в прошлом году перегибов и ошибок в коллективизации, парторганизации должны дать решительный отпор всяким попыткам ставки на «самотек» в колхозном строительстве и кооперировании, как проявлению правого оппортунизма на практике.

6. Там, где отсутствуют коллективные об'единения, парторганизации должны добиться полного охвата хозяйств, обслуживаемых МТС, поселковыми товариществами, и сведения земельных участков в период тракторных работ в единый массив.

7. В целях обеспечения успешного проведения весеннего сева машинно-тракторными станциями Закрайком считает необходимым:

а) ускорить темп землеустроительных работ в районах МТС с таким расчетом, чтобы первоочередные работы по землеустройству были закончены в этих районах не позднее 15-го марта. ЗНКЗему перебросить в эти районы соответствующие кадры землеустроителей;

б) обеспечить наиболее полную и активную поддержку машинно-тракторных станций в проведении ими впервые вводимого метода использования механической тяги на посеве и культивации хлопка;

в) повести решительную борьбу с имеющимися тенденциями разбазаривания, в связи с внедрением трактора, живой тягловой силы, обеспечив полное сохранение и наиболее рациональное использование всего рабочего скота колхозов и единоличников в районах МТС;

г) немедленно приступить к передаче МТС всего агробслуживания (агрокомплекса) в районах их деятельности, с передачей в их распоряжение всех агрономических кадров, работающих в области агробслуживания в системе Главхлопкома и хлопковой кооперации;

д) взять под систематический контроль местных парторганизаций ход ремонтной кампании, развернуть вокруг этой кампании соцсоревнование и ударничество, мобилизуя на своевременное выполнение плана ремонта с.-х. машин общественное внимание, в первую очередь рабочих и колхозников.

Закпрофсовету обеспечить наиболее активное участие рабочих в проведении ремонта с.-х. инвентаря МТС и активизировать шефскую работу предприятий ЗСФСР над селами районов деятельности МТС.

8. В виду явно неудовлетворительного хода реализации акций Тракторцентра предложить ЦК нацкомпартий и райпарторганизациям добиться перелома в этой работе, исходя из директивы ЦК ВКП (б) о том, что «строительство МТС в каждом районе, крае должно осуществляться в прямой зависимости от степени участия в нем населения своими средствами».

9. Отделу кадров совместно с Зак. отделением Тракторцентра подобрать в декадный срок директоров МТС и их помощников. Воспретить местным организациям производить назначения и смещения директоров МТС и их заместителей без согласования с Зактракторцентром.

ЦК республик в декадный срок обеспечить укомплектование МТС необходимыми кадрами агротехнических и оргмассовых работников.

10. Отмечая неудовлетворительный ход подготовки для МТС кадров трактористов, Закрайком обязывает Зактракторцентр и ЦК нацкомпартий добиться перелома в этой работе, обеспечив в 1931 г. обслуживание МТС трактористами из среды колхозников и кооперированного населения районов деятельности МТС.

11. Орготделу ЗКК в декадный срок разработать мероприятия по укреплению партийно - массовой работы в районах МТС в соответствии с директивами ЦК ВКП(б) от 16 октября 1930 г. Райпарторганизациям организовать при всех МТС партячейки и рабчкомы.

12. Отмечая грубые нарушения со стороны ряда местных партийных и советских организаций директив партии о невмешательстве в оперативно-хозяйственную работу МТС (распоряжения о приостановке вспашки под хлопок в Борчалинском районе ССРГ, в Бардинском районе АССР и др.), обязать Зактракторцентр немедленно сообщать о всех таких нарушениях ЗКК-РКИ на предмет наложения строжайших взысканий на виновников, не останавливаясь перед снятием с работы и исключением из партии дезорганизаторов работы МТС.

«Со своей стороны МТС обязаны неуклонно проводить все директивы местных партийных и советских органов, направленные к наилучшему выполнению установленной Тракторцентром производственной программы» (из постан. ЦК ВКП (б) от 29 декабря 1930 г.).

13. ЗКК ВЛКСМ провести по своей линии ряд мероприятий по активному вовлечению комсомольских организаций в проведение договорной кампании МТС.

14. Зактракторцентру совместно с агитмассотделом ЗКК обеспечить издание на национальных языках необходимой массово-агитационной литературы по вопросам строительства МТС (плакаты, листовки и т. д.).

15. Редакциям краевой, республиканской и местной печати широко освещать ход договорной кампании и развертывание организационно производственной деятельности МТС.

„Перспектива решающей победы не может не вызвать нового взрыва энтузиазма, нового трудового под'ема среди рабочих и крестьян"

(Из резолюции декабрьского пленума ЦК и ЦКК ВКП (б)

ТЫСЯЧИ ПРЕДЛОЖЕНИЙ, ВСТРЕЧНЫЕ ПЛАНЫ, БАТАЛЬОНЫ НОВЫХ УДАРНИКОВ —УСКОРЯЮТ ПОБЕДУ СОЦИАЛИСТИЧЕСКОГО СТРОИТЕЛЬСТВА

Годовщина смерти Ильича---день индустриализации

СВЕРДЛОВСК, 14. (ЗТА). УДАРНИКИ ЛЕНИНСКОГО КОЛЛЕКТИВА «ИСКРА» ИНСТРУМЕНТАЛЬНОГО ЦЕХА ЗЛАТОУСТОВСКОГО КРАСНОЗНАМЕННОГО ЗАВОДА, ВЫПОЛНИВШИЕ ДЕКАБРЬСКОЕ ЗАДАНИЕ НА 115 ПРОЦ., ПРЕДЛОЖИЛИ ОБ'ЯВИТЬ ДЕНЬ ГОДОВЩИНЫ СМЕРТИ ЛЕНИНА ВТОРЫМ ДНЕМ ИНДУСТРИАЛИЗАЦИИ И ДНЕМ МАССОВОЙ САМОПРОВЕРКИ УДАРНЫХ КОЛЛЕКТИВОВ. УДАРНИКИ КОЛЛЕКТИВА «ИСКРА» БУДУТ ПРОВЕРЯТЬ В ЭТОТ ДЕНЬ КОЛЛЕКТИВ ЛЕНИНА В КУЗНИЦЕ, ПРИГЛАСИВ В СВОЮ ОЧЕРЕДЬ РАБОЧИХ КОЛЛЕКТИВА ДЛЯ ПРОВЕРКИ СВОЕЙ РАБОТЫ.

Примерный бригадир

Комсомольская ударная бригада токарного цеха завода им. 26 коммунаров в Тифлисе ударно закончила план особого квартала. Бригада покрыла свой прорыв, благодаря руководству нового энергичного, стойкого бригадира т. ТИМОЩУКА.

В первом месяце третьего года пятилетки бригада т. Тимощука показала себя прикарной, дала лучшие темпы работы, уменьшила брак, сведя его до минимума, и повысила качество продукции.

БРИГАДИР Т. ТИМОЩУК ДОСТОИН ЗВАНИЯ ЛУЧШЕГО БРИГАДИРА УДАРНИКА.

Комсомольская ударная бригада тов. Тимощука в составе 20 комсомольцев показывает образцовую работу ударников. С такими бойцами за промфинплан завод им. 26-ти с честью выполнит промфинплан третьего года пятилетки.

Растут батальоны ударников

БАКУ. В течение недавно закончившейся кампании перезыборов инженерно-технических секций секциями союзов горняков и металлистов в батальоны пятилетки вовлечено 709 человек, в ударничество — 589, в партию — 25. 80 процентов инженерно-технических работников союза горняков и металлистов являются ударниками.

Выявить виновников срыва

В третий решающий год пятилетки рабочие механического завода им. Л. Сухишвили вступили с перевыполнением программы особого квартала на 5,1 проц. Эта победа дала возможность рабочим завода с еще большей интенсивностью и энтузиазмом приступить к выполнению плана 1931 года. Рабочие завода выдвинули встречный промфинплан, увеличив программу на 15 тонн обрабатываемого сырья катанки.

Выполнение этого плана сейчас под угрозой срыва из-за несвоевременного снабжения завода сырьем об'единением «Стальсбыт» и «Грузснабжира». По годовому промфинплану заводу необходимо 2.425 тонн сырья катанки, по встречному же — 2.510 тонн. Но тому же годовому промфинплану на 1 квартал надо было отпустить 250 тонн, завод же получает на 1 квартал только 90 тонн. Уже сейчас завод работает с перебоями по вине органов централизованного снабжения.

Из-за непланового снабжения сырьем нашего завода выполнение намеченного промфинплана становится невозможным. Надеемся, что поднятая нами тревога взбудоражит об'единение «Стальснаб» и «Грузснабторг» и своевременно даст нашему заводу, единственному по всему Закавказью по производству гвоздей, заклепок, сеток и проволоки, необходимое количество сырья, нужное для выполнения промфинплана третьего года пятилетки.

Штурмовая бригада «Зари Востока»: БАХТАДЗЕ, Б. ЦАДИК, А. ШТАУБЕРГ

Заказы для Азнефти должны быть выполнены в срок

Бригада Азнефти и союза горняков, посланная на заводы СССР для выяснения степени выполнения заказов на бурение и нефтеперегонное оборудование, выехала из Москвы на заводы, предварительно проведя ряд бесед с работниками Союзнефти.

Ряд заводов, принявших заказы Азнефти: Сормовский, Мариупольский, Ижевровский, не выполнил полностью заказов, которые должны были быть выполненными в ударном квартале.

Мариупольский завод, изготовляющий обсадные трубы, выполнил программу ударного квартала на 75 процентов. Заказы в первый квартал текущего года завод полностью выполнить не в состоянии, ибо станки завода не приспособлены для резки длинных труб.

В Подольске, где должно изготовляться оборудование для крекинг-заводов, до сих пор не получены чертежи оборудования.

Эти чертежи задержались по вине Союзнефти. Бригада считает положение очень серьезным. Основной задачей бригады на всех заводах будет мобилизация внимания рабочих металлистов вокруг выполнения заказов Азнефти.

Бороться за качество

План тифлисской суконной фабрики на 1931 год предусматривает рост валовой продукции на 89,9 процента. Рост производительности труда — на 42 проц. при росте зарплаты на 5 проц. Выработка готового камвольного товара должна увеличиться на 53 проц., суконного — на 157 проц. Себестоимость продукции понизится на 20 проц.

Для выполнения этих заданий ударникам-текстильщикам вместе со всей рабочей общественностью фабрики необходимо вести борьбу за повышение квалификации рабочих и служащих и укрепление трудодисциплины. Надо добиться настоящего проведения в жизнь единоначалия. Выправить работу аппарата фабрики путем реорганизации и построения гибкой системы по обслуживанию нужд производства, широко охватить соцсоревнованием и ударничеством всех рабочих фабрики.

Ведя борьбу за повышение качества продукции, мы должны широко использовать и претворять в жизнь все предложения рабочих.

Для осуществления этих задач «треугольнику» необходимо перестроить свою работу лицом к производству.

Д. РУХАДЗЕ

„Встречный" стромтреста

Кирпич является остро-дефицитным материалом. В третьем решающем году пятилетки кирпича потребуется значительно больше, чем в прошлом году, это накладывает на кирпичные заводы ответственнейшую задачу — выполнить значительно увеличенную программу 1931 года.

Кирпичные заводы должны были заранее подготовиться к освоению заданий 1931 года. На деле этого не проведено. Срыв программы на кирпичных заводах налицо.

Тверскому и Ногинскому кирпичным заводам на первый квартал утвердили задание по 1.500.000 шт. каждому. Стромтрест, в ведение которого входят оба завода, всеми силами протестовал против этой «невыполнимой» программы. Трест выдвигал свой «встречный» 4.000.000 штук кирпича в год для каждого завода.

Увлеченный борьбой за свой «план», Стромтрест упустил сезон заготовки сырца, и сейчас заводы стоят. В первом квартале два крупнейших завода ССРГ — Тверский и Ногинский — дадут самое большое — 400.000 штук кирпича, задолжав стройкам Закавказья 2.600.000 шт.

Д—РОВ

НАША БОРЬБА ПРОТИВ „БОЛОТА"

Институтом Ленина подготовляется к изданию в Ленинском сборнике ряд тетрадей Ленина, содержащих выписки и замечания по вопросам империализма, использованных им для работы «Империализм, как высшая стадия капитализма».

С согласия института Ленина здесь публикуется набросок Ленина «Наша борьба против «болота» из одной из этих тетрадей. *).

«БОЛОТО»=Kautsky, Huismans etc.

ЗНАЧИТЕЛЬНЫЕ РАЗЛИЧИЯ МЕЖДУ ПЛЕХАНОВЫМ, Hyndmann, Heine и Karl Kautsky, Vandervelde etc. 2 «ОТТЕНКА».

ЭКЛЕКТИКА ВМЕСТО ДИАЛЕКТИКИ. «СОЮЗ ЕЕ»: «ПРЕМИРЕНИЕ» КРАЙНОСТЕЙ, ОТСУТСТВИЕ ЯСНОГО, ОПРЕДЕЛЕННОГО, РЕЗКОГО ВЫВОДА, ШАТАНИЯ.

ПРИМИРЕНИЕ И ПРИТУПЛЕНИЕ КЛАССОВЫХ ПРОТИВОРЕЧИЙ НА СЛОВАХ ПРИ ИХ ОБОСТРЕНИИ НА ДЕЛЕ.

ПРИМИРЕНИЕ С ОППОРТУНИЗМОМ.

ЗАТУШЕВЫВАНИЕ ТЕОРЕТИЧЕСКИ И ПРАКТИЧЕСКИ ПОЛИТИЧЕСКОЙ ПРОПАСТИ С ОППОРТУНИЗМОМ.

ОТРЕЧЕНИЕ (РЕНЕГАТСТВО) ОТ ТОЧКИ ЗРЕНИЯ «Weg zur Macht» И ОТ РЕВОЛЮЦИОННОЙ СУТИ (И РЕВОЛЮЦИОННОЙ ТАКТИКИ) БАЗЕЛЬСКОГО МАНИФЕСТА...

РАЗЛИЧИЕ ПОНЯТИЙ «МАРКСИСТСКИЙ ЦЕНТР» (=САМОСТОЯТЕЛЬНАЯ ПОЛИТИКА. САМОСТОЯТЕЛЬНЫЕ ИДЕИ. САМОСТОЯТЕЛЬНАЯ ТЕОРИЯ) и «БОЛОТА» (=ШАТАНИЯ, БЕСПРИНЦИПНОСТЬ, Drehscheibe, Wetterfahne)

НЕЛЕГАЛЬНАЯ ОРГАНИЗАЦИЯ
РАБОТА В ВОЙСКАХ
NB
ПОДДЕРЖКА И РАЗВИТИЕ МАССОВЫХ ДЕЙСТВИЙ

Казенный оптимизм: Объективный ход вещей... все должно быть к лучшему. „Пролетариат" и „классовая борьба" „вообще". „Процесс".
NB Сравнить Мартова о „безнадежности" социализма, все „оппортунизм безнадежен"!!!

НЕ ОТРИЦАНИЕ ЛЕГАЛЬНОЙ ДЕЯТЕЛЬНОСТИ И БОРЬБЫ ЗА РЕФОРМЫ ДОЛЖНО БЫТЬ СУТЬЮ «БОРЬБЫ С БОЛОТОМ», А ВЫШЕУКАЗАННОЕ ПРИЗНАНИЕ РЕВОЛЮЦИОННОЙ ДЕЯТЕЛЬНОСТИ.

ВОЗМОЖНОСТЬ СЛИЯНИЯ СОЦИАЛИЗМА И СИНДИКАЛИЗМА ПРИ ДЕЛЕНИИ ПО НОВОЙ И БОЛЕЕ ГЛУБОКОЙ ЛИНИИ.

ПАРЛАМЕНТАРИЗМ И ИНОЕ ПОНЯТИЕ О НЕМ. «НЕЛЕГАЛЬНЫЙ ПАРЛАМЕНТАРИЗМ».

*) Публикуется одновременно в № 1 «Большевика». Статью Б. Таля «К заметкам Ленина о борьбе с «болотом» см. на 2-ой стр.

Не заглушить стонов „умиротворенных" крестьян Западной Украины!

МЕТОДЫ НИКОЛАЯ КРОВАВОГО ЖИВУТ В «СВОБОДНОЙ» ПОЛЬШЕ

ПАРИЖ, 18. (ЗТА). Женевская газета «Ле Траван» публикует выдержки из доклада двух членов международной женской лиги мира и свободы, посетивших Западную Украину.

Обследователи не имели возможности лично посетить села, в которых свирепствовали карательные экспедиции, ибо в'езд туда воспрещен.

Тем не менее, обследователи установили следующее:

«Умиротворение» военной силой Западной Украины было осуществлено с небывалым в истории варварством. В течение двух с половиною месяцев до выборов сотни сел подверглись нападению уланов и полицейских. Войска обычно прибывали ночью и окружали села пулеметами. Крестьян бросали в овины и били плетьми. Терявших сознание обливали водой и вновь подвергали истязаниям. Истязуемым приказывали кричать «Да здравствует Пилсудский».

Многие получали по 200—300 плетей, некоторые умерли под ударами. Во всех селах были разрушены библиотеки, читальни и кооперативы. Много женщин было изнасиловано и избито. Всякое сообщение между городами и подвергнутыми карательным экспедициям селами было прервано. Даже врачи из города не допускались в села для оказания помощи раненым.

«В Польше,—заявляют обследователи,—нет сейчас ни закона, ни права, все зависит от диктатора Пилсудского».

ПАНЫ «ОЧИЩАЮТ» ПЛАЦДАРМ ДЛЯ НАПАДЕНИЯ НА СССР.

ВАРШАВА, 18. (ЗТА). Коммунистическая фракция сейма разослала печати текст запроса относительно пыток в друцкой тюрьме.

Этот запрос не мог быть официально внесен в сейм, в виду того, что не было собрано требуемого количества подписей.

В запросе указывается, что насилия над политическими заключенными в охранке принимают ужасающие размеры и формы.

Приведя ряд фактов о зверствах и садистских пытках «палачей-охранников», запрос указывает в заключение, что рабочие и крестьяне отдают себе отчет в том, что фашистский террор в Западной Украине не что иное, как очищение плацдарма для подготовки империалистической войны против СССР.

Зверские пытки, преступления охранников и дефензивы — ответ фашизма на все усиливающуюся революционную борьбу умирающих от голода рабочих и крестьянских масс Польши».

ПОЛЬСКИЕ ШАХТОВЛАДЕЛЬЦЫ ИСПОЛЬЗУЮТ «УРОКИ РУРА».

ВАРШАВА, 18. (ЗТА). Союз польских шахтовладельцев об'явил о снижении заработной платы в угольной промышленности на 10 проц. Даже вожаки социал-фашистских профсоюзов не решились принять предложения шахтовладельцев, однако, вместо призыва к борьбе реформисты убеждают рабочих заявлением, что конфликт «будет улажен путем арбитража».

Вслед за шахтовладельцами и текстильными фабрикантами с требованием снижения зарплаты сельскохозяйственных рабочих выступили верхне-силезские помещики.

В противовес наступлению предпринимателей замечается все более активное и ожесточенное сопротивление рабочих. Буржуазная печать бьет тревогу по поводу того, что во главе выступающих на улицах рабочих и безработных оказываются коммунисты.

Десять лет Дагестанской ССР

Да здравствует советский Дагестан

Председатель Совнаркома ЗСФСР т. Элиава отправил в Махач-Кала, в Совнарком Дагестанской автономной республики следующую приветственную телеграмму по поводу десятилетия Советского Дагестана!

«Совет народных комиссаров ЗСФСР шлет пламенный привет рабочим и трудовому крестьянству Дагестана в день десятилетия освобождения его от ига царских губернаторов и деникинских белобандитских генералов, которые на протяжении многих десятилетий искусственно задерживали рост производительных сил страны и сохраняли остатки родовых организаций, феодализма и средневековья. Четырехлетняя гражданская война дагестанской бедноты против своих привиллегированных классов и деникинского великодержавия закончилась в 1921 году полной победой трудящихся масс и провозглашением советской власти в Дагестане. Десять лет тому назад рабочие и крестьяне через пламя гражданской войны создали условия мирного строительства советского государства в разноплеменном и многоязычном Дагестане.

Советский Дагестан, с его многовековой арабской культурой в прошлом, многочисленной армией ученых фанатичных мулл и кадий, сделавших «ислам отхожим промыслом Дагестана», в настоящее время является прекрасным примером того, как рабочий класс в союзе с трудовым крестьянством под руководством его испытанного вождя — коммунистической партии — беспощадно уничтожает всякое национальное неравенство и в братском союзе с другими социалистическими республиками строит социалистическое государство.

Совет народных комиссаров ЗСФСР, отмечая громаднейшие достижения в области экономического и культурного развития страны, выражает полную уверенность в том, что трудящиеся массы Дагестана не поддающиеся никаким провокациям всяких контрреволюционных белоэмигрантских группировок, в союзе с трудящимися массами других братских советских республик, под руководством Всесоюзной коммунистической партии еще с большим энтузиазмом и со свойственной им стойкостью и героизмом поведут страну к торжеству социализма.

Да здравствует советский Дагестан!

Да здравствует великий СССР!

Председатель Совета народных комиссаров и Высшего экономического совета ЗСФСР Ш. ЭЛИАВА»

Сердечный привет рабочим и крестьянам Дагестана

Председатель СНК Грузии тов. Ф. Махарадзе отправил в Махач-Кала ЦИК Дагестана следующую телеграмму:

«Шлю сердечный привет рабочим и крестьянам Дагестана по случаю десятилетия автономии. Выражаю твердую уверенность, что в десятую годовщину автономии Дагестанской ССР рабочие и трудящиеся Дагестана, стоя за все время существования Советского Дагестана, верно и зорко на страже воинствующего ленинизма, еще более сплотят свои ряды под знаменем ВКП (б), за укрепление диктатуры пролетариата, за индустриализацию страны, коллективизацию сельского хозяйства, за решительное наступление на капиталистические элементы города и деревни. Твердо верю, что общими усилиями всех народов нашего великого Союза преодолеем все трудности на пути строительства социализма.

Председатель Совнаркома Грузии Ф. МАХАРАДЗЕ».

Отчет дагестанского правительства в совете национальностей ЦИК

Очередное заседание совета национальностей ЦИК было посвящено отчету дагестанского правительства в связи с исполняющимся 20 января десятилетием Даг. ССР.

В свое второе десятилетие Дагестан вступает с огромными достижениями. Несмотря на неблагоприятное географическое положение и разнообразие народностей, говорящих на 32 языках, социалистическое строительство во всех областях народного хозяйства успешно развертывается. Работа дагестанского правительства протекала в обстановке ожесточенной классовой борьбы; особо активное сопротивление оказывало мусульманское духовенство. Промышленность Дагестана быстро развивается. Помимо восстановления и расширения имеющихся фабрик и заводов, построен первый в СССР механизированный завод оконного стекла, три крупных консервных завода, оборудованных согласно требованиям современной техники, и мощный завод сернистого натрия; восстановлены рыбные промыслы и пр. Промышленная продукция достигнет в 1931 г. 102,8 мил. р. В кустарной промышленности Дагестана работает 37000 чел., из них кооперировано 11.636 чел. В сельском хозяйстве правительство Дагестана широко развернуло социалистическое наступление. Сейчас в Дагестане 407 колхозов и 18 совхозов, преимущественно хлоководческих. В животноводческих совхозах насчитывается 200.000 голов овец. К настоящему моменту Дагестан вплотную подошел к введению всеобщего обязательного начального обучения. Бюджет Дагестана возрос в 16 раз, увеличившись до 22,3 мил. руб. К наиболее слабым участкам хозяйственно-культурного стрительства Дагестана относится коренизация, которая упирается в недостаток национальных кадров (ЗТА).

Постановление ВЦИК об амнистии

МОСКВА, 19. (По телефону от наш. кор.). В ознаменование десятилетия Дагестанской автономной республики и Вотской автономной области президиум ВЦИК вынес постановление об амнистии. Последняя распространяется на заключенных, совершивших преступление на указанных выше территориях впервые, случайно и по несознательности. Цель амнистии —предоставить им возможность вернуться к трудовой жизни и полезным производительным трудом загладить вред, причиненный рабоче-крестьянскому государству.

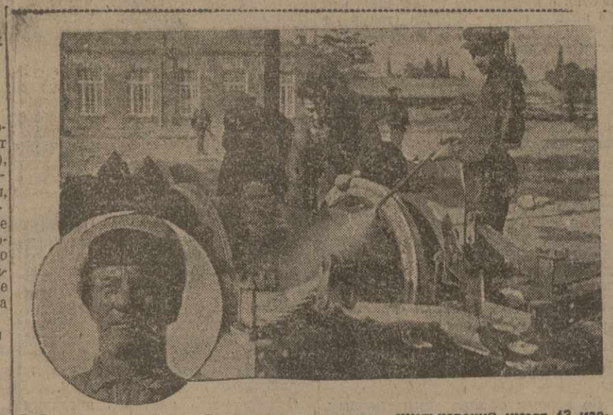

Рабочий мастерских тифлисского трамвая тов. Жульковский имеет 13 изобретений, неоднократно закосился на красную доску. На фото—в кругу—тов. Жульковский, справа — одно из его изобретений—пульверизатор для промывки тележек.

IX С'ЕЗД ВЛКСМ

ВСЕ СИЛЫ НА ОСУЩЕСТВЛЕНИЕ СОЦИАЛИЗМА

Красный флот рапортует

16 января на вечернем заседании с'езда после доклада тов. Кагановича с рапортом подшефного комсомолу боевого красного флота выступил т. Муклевич.

Под крики «ура» на сцену выходит отряд моряков. Делегаты с'езда, стоя выслушивают рапорт т. Муклевича.

— Рапортую ленинскому комсомолу от имени морских сил Союза, — говорит т. Муклевич, — за последние два с половиной года, прошедшие со времени предыдущего с'езда ВЛКСМ, мы шли по пути дальнейшего укрепления и усовершенствования материальных средств и личного состава красного флота. За этот период наши морские силы пополнились новыми боевыми единицами. Среди боевых кораблей, введенных в строй, мы имеем военный приз — английскую подводную лодку, затонувшую во время гражданской войны и теперь поднятую и восстановленную нами. 1 мая в этом году будет спущена еще одна подводная лодка, построенная на деньги, собранные комсомолом. Но введение ее в строй зависит от дальнейшего притока средств. Сейчас в этом отношении наблюдается отставание. Красный флот провел ряд больших морских походов, которые подтвердили высокое качество его. Личный состав нашего флота проявил также высокую политическую стойкость. Это выразилось, во-первых, в дружном отпоре правым и «левым» оппортунистам, во-вторых, в том боевом крещении, которое имела часть флота на Дальнем Востоке во время советско-китайского конфликта. Наша амурская флотилия двумя короткими огневыми ударами уничтожила китайскую сунгарийскую флотилию всю без остатка.

Благодаря соцсоревнованию и ударничеству, — продолжает т. Муклевич, — мы достигли увеличения меткости стрельб на 10 проц. и уменьшения сгорания угля на пройденную милю. Эти достижения мы имеем благодаря той огромной моральной и материальной помощи, которую дает комсомол. Если нашим правительством будет дан флоту боевой приказ, мы всегда готовы встретить врага и выполнить свой долг до конца.

Последние слова т. Муклевича с'езд покрывает бурными и долго несмолкаемыми аплодисментами.

С'езд решает послать приветствие рабоче-крестьянскому красному флоту.

Затем с приветствием от имени комсомола Германии выступает член президиума ИККИ т. Мюллер, который говорит, что глаза юных коммунистов всего мира устремлены на отечество всемирного пролетариата—СССР. Успехи советской страны являются их успехами. Ведя борьбу на два фронта — против буржуазии и против оппортунизма, — комсомол Германии увеличил число своих членов от 20.000 до 58.000 и надеется быстро создать 100-тысячную армию бойцов.

Вслед за выступлением т. Мюллера с'езд принимает депутацию юных пионеров и Особой Дальне-Восточной Краснознаменной Армии. С'езд получает от ЭКДВА знамя.

Вечернее заседание заканчивается выступлением т. Безыменского, прочитавшего свою новую поэму «Социализм».

Доклад тов. Косарева

На утреннем заседании 17 января делает доклад генеральный секретарь ЦК ВЛКСМ т. Косарев. Период между двумя последними с'ездами, совпавший с первыми двумя годами пятилетки, — говорит т. Косарев, — был насыщен труднейшими и сложнейшими проблемами и фактами. Основное, что отличает работу ЦК последнего состава, это — упорные поиски новых форм и методов работы, которые соответствовали бы грандиозным задачам, стоящим перед комсомолом и всей страной в реконструктивный период.

С каким же балансом мы приходим к 9-му с'езду? Чтобы ответить на этот вопрос, тов. Косарев разбирает, с одной стороны, пятилетку, и с другой — двухтомник Гувера. Два документа — две системы. Пятилетка побеждает и победит, а двухтомник Гувера о процветании капитализма и классовом мире останется жалким памятником загнивающего капитализма. Переходя к вопросам борьбы комсомола под руководством партии на два фронта, тов. Косарев останавливается на борьбе с право-«левацким» блоком и говорит: «Идеологи право - «левацкого» блока были из комсомола. Шацкин является одним из основателей нашего союза. Но это не дает ему права затем выступать предателем партии. Другой активный участник право-«левацкого» блока Чаплин, как известно, также является бывшим крупным комсомольским работником. Он был выдвинут на пост второго секретаря Закрайкома. Зная о делах и настроениях Ломинадзе, он не принял мер к его разоблачению. Мы должны предупредить Чаплина, что, если он немедленно мобилизовался на борьбу с чуждыми влияниями». Корень уклонов в рядах комсомола лежит в мелко-буржуазном окружении. Ведь комсомол является более широкой организацией, чем партия. Поэтому в комсомол просачиваются такие идеи, как идея перевоспитания молодого кулака. Не только идеи, но и сами молодые кулаки часто проникают в комсомол. К восьмому с'езду в комсомоле было 3,5 проц. кулаков. Теперь их, конечно, нет. При чистке комсомольских организаций в бывшей Смоленской губернии 25 ячеек оказались сплошь кулацкими. Разоблачая всю фальшь развиваемой уклонистами идейки о наличии якобы кризиса в комсомоле, тов. Косарев противопоставляет этим разговорам факты блестящей роли комсомола в области ударничества, соцсоревнования и т. д.

— Из года в год, из месяца в месяц, — говорит тов. Косарев, — растет роль молодежи СССР в производстве. В 1931 году в ФЗУ будет обучаться свыше миллиона человек. Для ФЗУ нехватает уже городских подростков. Свыше 200 тысяч подростков придется привлечь в ФЗУ из деревни. Короткий рабочий день позволяет рабочей молодежи повышать свою квалификацию. Вузы, школы и академии широко открыли двери для молодежи. Вопрос о том, «как выйти в люди», для рабочей молодежи в СССР не существует. Комсомол к 15-му с'езду стал трехмиллионной организацией. В ближайшие годы комсомол вырастет в многомиллионную организацию. Надо уже теперь готовиться к этому. Долой самотек. Организуйте массовый приток и отбор лучших рабочих и колхозников в комсомол. Тов. Косарев предлагает с'езду обсудить вопрос — нужно ли провести генеральную чистку или же проверку комсомола, и призывает весь комсомол взяться вплотную за решение проблем механ

АНТИСОВЕТСКАЯ ВЫЛАЗКА ПОД ФЛАГОМ ПАН-ЕВРОПЫ

Открылась сессия европейской комиссии Лиги Наций

ГЕРМАНИЯ И ИТАЛИЯ НАСТАИВАЮТ

ЖЕНЕВА, 18. (ЗТА). На происходившем 17 января закрытом заседании европейской комиссии первым выступил **Курциус**, заявивший, что он полностью разделяет высказанный вчера Гранди взгляд об **опасности образования в Европе двух враждебных лагерей в случае непривлечения в состав комиссии представителей СССР и Турции.**

Курциус напомнил далее, что, начиная с генуэзской конференции 1922 года, Советский союз десять раз участвовал в международных экономических конференциях и участвовал также в работах комиссии по разоружению.

Курциус заявляет, что **необходимо адресовать СССР и Турции прямое приглашение участвовать в работах комиссии.**

Мовинкель, представитель **Норвегии**, заявил, что вопрос о привлечении СССР и Турции поставлен слишком неожиданно, между тем он требует весьма внимательного изучения и обсуждения. Вот почему в данный момент Мовинкель затрудняется окончательно определить свою позицию.

Представитель **Румынии Титулеску**, оперируя формальными доводами, защищал взгляд, что поскольку комиссия назначена пленумом Лиги наций, она обязана представить свой доклад пленуму и до этого времени не имеет права сама привлекать кого-либо.

Гендерсон высказался за привлечение к участию в работах европейской комиссии всех стран, не состоящих членами Лиги наций, даже внеевропейских. Одновременно Гендерсон снова настойчиво подчеркивал чрезвычайную сложность всей этой проблемы.

Несмотря на возражения представителей Франции и других стран и неопределенную позицию Англии, представители Германии и Италии, судя по некоторым сведениям, продолжают настаивать на привлечении теперь же к участию в работах комиссии европейских стран не-членов Лиги наций.

ВОПРОС О ПРИГЛАШЕНИИ СССР «ЕЩЕ НЕ СОЗРЕЛ»

ЖЕНЕВА, 18. (ЗТА). 16 января на открытии сессии паневропейской комиссии свою вступительную речь Бриан начал с указания, что над всей экономикой Европы нависла тяжелая угроза. Бриан призывал «все правительства, солидарно ответственные за охрану европейской цивилизации, об'единиться, чтобы жить».

Вопрос о привлечении в комиссию государств, не участвующих в Лиге наций, Бриан всячески старался замазать, отделываясь туманными заявлениями.

Выступивший после Бриана Курциус подчеркнул, что Германия, особенно задетая кризисом, пойдет по любому пути, который может привести к совместному преодолению кризиса. Соглашаясь заслушать сначала доклад председателя экономической конференции, **Курциус подчеркивает необходимость разрешения организационных вопросов, в том числе привлечения европейских государств, не являющихся членами Лиги.**

Курциус спросил Бриана, когда думает последний подойти к этим вопросам, которые не могут быть положены под сукно.

Бриан заявляет:

«Я уже сам отметил, что исхожу из принципа, что нужно призвать к сотрудничеству в Европе всех, кто проявляет добрую волю. Вопрос, однако, в том, в какой момент это сделать,— в стадии ли организации, или в стадии подхода к конкретным проблемам. Пленум Лиги решит это».

Гранди (Италия) подчеркивает, что одним из важнейших вопросов, которым надо заняться с самого начала, является состав паневропейского об'единения.

Настаивая на привлечении в паневропейскую комиссию государств, не являющихся членами Лиги наций, Гранди заявляет:

«Какой ответ дадут на приглашение СССР и Турция, я не знаю, но, если приглашение не последует, мы очутимся в затруднительном положении».

Далее Гранди заявляет, что проблема европейского сотрудничества может быть разрешена лишь, если все страны выполнят обязательства устава Лиги наций в вопросе о разоружении.

«Сокращение вооружений,—говорит Гранди,—есть единственное интегральное решение проблемы безопасности».

Гендерсон отмечает, что предложение Гранди требует вдумчивого рассмотрения. Вопрос, по мнению Гендерсона, трудно решить. Необходимо назначить комиссию для выработки порядка обсуждения вопросов.

Предложение Гендерсона принимается.

В вечернем заседании с обширным докладом выступил председатель ноябрьской конференции, в основу которой была положена идея ликвидации таможенных барьеров, оказались **крайне посредственными. Не удалось заключить ни одной конвенции по сколько - нибудь важным вопросам.** По сравнению с 1927 годом положение ухудшилось не только в вопросе о тарифах, но и в отношении всех видов косвенного протекционизма: **демпинг, экспортные премии и т. д.**

«Во многих странах,—заявил докладчик,—народы потеряли всякое доверие к экономической работе Лиги наций. **Скоро падут последние цитадели свободной торговли.** Безудержный протекционизм грозит потрясти общее положение Европы».

Докладчик указывает на первоочередность задачи организации экономики Европы и необходимость добиться хотя бы введения в силу конвенции о таможенном перемирии.

Обсуждение доклада откладывается на 17 января.

По заслушании доклада Колинна, комиссия, согласно предложению избранной утром «комиссии порядка дня», решила 17 января утром в закрытом заседании **обсудить вопрос о привлечении европейских государств, не являющихся членами Лиги наций.**

Передают, что на заседании комиссии порядка дня **против приглашения СССР и Турции резко выступали Беллерте (Голландия) и Гиманс (Бельгия). Гендерсон, якобы, наоборот, высказался за приглашение. В итоге было решено обсудить вопрос на закрытом заседании в целях «более свободной дискуссии».** На закрытом заседании ожидается большая дискуссия.

По слухам, Бриан развивает усиленную активность в кулуарах, **доказывая всячески, что вопрос о приглашении не-членов Лиги наций еще «не созрел».**

***

Проект «Европейской федерации народов» («Пан-Европа»), с которым французская дипломатия выступила еще на сентябрьском пленуме Лиги Наций, является детищем французского империализма. Проект преследует такие цели: 1) об'единить под руководством Франции все антисоветские силы, придав этому об'единению характер политического сотрудничества на антисоветской базе; 2) мобилизовать всех сторонников версальской системы с целью парализовать усилия Германии и Италии, направленные к пересмотру Версальского договора, и 3) ограничить влияние Англии на европейском континенте, путем создания института, соперничающего с Лигой наций и находящегося всецело под влиянием Франции, ибо в Лиге, как известно, вследствие участия британских вассалов, английское влияние весьма сильно.

Выступление Бриана с проектом «Пан-Европы» в сентябре прошлого года окончилось поражением французской дипломатии, так как Англии удалось передать этот проект на обсуждение совета Лиги наций, т. е. привлечь (прямо или косвенно) к делу организации «Европейской федерации народов» и неевропейские страны, входящие в Лигу наций, в том числе и британские доминионы.

Это в значительной мере связало французскую «инициативу», но не обескуражило заправил французской внешней политики. Сейчас они вновь пытаются протащить свой проект уже в европейской комиссии Лиги наций.

Борьба в комиссии в настоящее время идет между Францией и ее вассалами, с одной стороны, и сторонниками пересмотра версальской системы (Германия и Италия), с другой. Англия маневрирует, боясь, с одной стороны, попасть в фарватер французской политики, а с другой, не желая становиться в резкую оппозицию к «союзнику», с которым у нее по ряду важных вопросов ведутся переговоры.

Вопрос о приглашении СССР, ставший антифранцузским козырем в руках сторонников пересмотра версальской системы, чрезвычайно нервирует французскую дипломатию, так как привлечь делегатов СССР к работам европейской комиссии, значило бы парализовать действие антисоветских сил, выступающих под флагом «Пан-Европы», и притупить антисоветское острие брианoвского проекта.

Вот почему вопрос о приглашении СССР становится предметом ожесточенной борьбы двух групп держав в европейской комиссии. Результаты работ комиссии, надо полагать, будут ничтожны, так как она является ареной борьбы непримиримых империалистических интересов.

СОЦИАЛ-ФАШИСТЫ „НА ПОСТУ"

НА СТРАЖЕ КАПИТАЛИСТИЧЕСКОГО ПОРЯДКА

БЕРЛИН, 18. (ЗТА). «Рот Фане» опубликовала сообщение о происшедшей 4 января в Дюссельдорфе тайной конференции рейхсбаннера (боевая организация, руководимая социал-демократами).

На конференции обсуждался вопрос о создании военных кадров из членов рейхсбаннера на случай гражданской войны. Докладчик доказывал, что рейхсбаннер **должен быть всегда готов к защите республики от коммунистической опасности.** Руководитель рейхсбаннера **Герзинг** имеет в виду создать армию численностью в 40—50 тыс. человек. В случае опасности армия должна быть сосредоточена в одном пункте для открытия военных операций.

НА БАЗЕ ХИЩНИЧЕСКОЙ РАЦИОНАЛИЗАЦИИ

БЕРЛИН, 18. (ЗТА). Германский статистик Кучинский опубликовал итоги исследования развития производительности труда германского промышленного рабочего. Кучинский констатирует, что **в первом полугодии 1930 г. в германской промышленности рабочий вырабатывал на 21 проц. больше, чем до войны, и на 44 проц. больше, чем в 1924 г. Однако, возросшая мощь германской промышленности, по словам Кучинского, пригодилась только к нужде.**

НЕСМОТРЯ НА «СВОБОДУ ПЕЧАТИ»

БЕРЛИН, 18. (ЗТА). Германский верховный суд в Лейпциге приговорил ответственного редактора информационных бюллетеней пролетарской печати «Инпрекор» **Генриха Курелла** по обвинению в «подготовке государственной измены» к заключению в крепость на один год.

Суд усматривает «подготовку государственной измены» в том, что в январе и феврале 1930 года в «Инпрекоре» были напечатаны доклады Мануильского и Хитарова о пленуме КИМ и статья Мюнценберга, по священная десятилетию Красной армии.

Приговор произвел большое впечатление даже на буржуазную печать. Сообщая о приговоре, «Берлинер Тагеблатт» указывает, что «Инпрекор» заслуживает самой превосходный информационный материал внимания в некоммунистических кругах.

Левая «Берлин ам Морген» указывает, что, несмотря на якобы существующую в Германии «свободу печати», в тюрьмах сидят 65 редакторов коммунистических газет, значительное число коммунистических газет вообще запрещено.

МИЛЛИОН БЕЗРАБОТНЫХ В ЮГОСЛАВИИ.

ВЕНА, 18. (ЗТА). По сообщениям из Белграда, количество рабочих в Юго-Славии по данным управления социального страхования составляет **800.000 человек.** В последнее время идет всеобщее снижение зарплаты. **Количество безработных фактически превышает 1.000.000 человек.**

День траура в Индии

150.000 РАБОЧИХ БОМБЕЯ ПРЕКРАТИЛИ РАБОТУ

ЛОНДОН, 18. (ЗТА). Получены известия о проведении назначенного на 16 января общего хартала (траура) в Индии. Правительство поставило на ноги всю полицию и мобилизовало войска для предотвращения всеобщей стачки. В **Бомбей** были вызваны войска, которые заняли важнейшие стратегические пункты и перекрестки, 3.000 полицейских ночью оккупировали рабочие районы и выставили патрули по всему городу.

Столкновения сторонников конгресса и рабочих с полицией начались с раннего утра. В фабричных районах трамвайное движение совершенно прекращено. Свыше 150.000 рабочих прекратили работу. 77 фабрик из общего числа 80 уже закрыты. Рабочие пикеты переходят с одного предприятия на другое, снимая рабочих с производства. Несмотря на запрещение, во всех частях города происходят массовые демонстрации и митинги.

По первым официальным данным, **в столкновениях между демонстрантами и полицией ранено свыше 200 человек.**

Конгресс об'явил судей, продолжающих служит правительству, «убийцами, солидаризирующимися с судьями, вынесшими смертный приговор повстанцам в Шолапуре».

Постановления Закавказского центрального исполнительного комитета V созыва, принятые на 3-й сессии

О едином госбюджете ЗСФСР на 1931 г.

Закавказский центральный исполнительный комитет, заслушав доклад народного комиссариата финансов ЗСФСР о едином государственном бюджете ЗСФСР и о местных бюджетах республик, входящих в ее состав, на 1931 год, постановляет:

1. Полностью одобрить финансовую политику правительства ЗСФСР.

2. Принять к исполнению утвержденный Центральным исполнительным комитетом Союза ССР, в составе единого государственного бюджета СССР, свод единого государственного бюджета ЗСФСР в общей сумме 276.859 тысяч рублей.

3. Констатировать, что единый государственный бюджет и местные бюджеты республик, входящих в состав ЗСФСР, полностью отражают политику правительства в области осуществления основных задач индустриализации страны и социалистической реконструкции сельского хозяйства и предусматривают преимущественное направление средств на финансирование этих отраслей народного хозяйства, обеспечивая усиленный процесс расширенного социалистического воспроизводства.

4. Отметить, что в области промышленности госбюджет ЗСФСР главную массу средств направляет на финансирование промышленности стройматериалов, горно-добывающей и химической.

5. Отметить также, что в составе ассигнований на сельское хозяйство наиболее значительный рост дан средствам, направляемым на усиление республиканского совхозного строительства и на обеспечение вовлечения в сферу крупного обобществленного хозяйства основных сырьевых и технических культур ЗСФСР.

Поручить президиуму Зак. ЦИК усилить в дальнейшем ассигнования, направляемые по линии местного бюджета на пригородные совхозы, имеющие чрезвычайно крупное значение в деле снабжения городов продуктами продовольствия.

6. Отметить, что госбюджет на 1931 год значительно усиливает об'ем средств, вкладываемых в водное хозяйство ЗСФСР, форсируя выполнение намеченных народно - хозяйственным планом основных водохозяйственных работ и мероприятий, связанных с выходом новых площадей, в особенности под хлопок.

7. Одобрить принятую закавказским правительством линию на ежегодное усиление ассигнований на республиканские и местные дороги, имеющие в условиях ЗСФСР особо важное значение.

Обратить внимание на необходимость дальнейшего расширения сети шоссейных и грунтовых дорог, а также капитального ремонта и улучшения существующих путей сообщения усилением финансирования дорожного строительства.

Придавая особо важное значение выполнению намеченных планов развития дорожного строительства, особенно в связи с проведением районирования, обеспечить, наряду с усиленным финансированием, привлечение населения к несению дорожно - трудовой повинности на основе существующего законодательства.

8. Одобрить политику закавказского правительства в области значительного усиления ассигнований на социально - культурные мероприятия, обеспечивающие подготовку кадров квалифицированных работников во всех отраслях народно - хозяйственной жизни страны, что является необходимым для успешного выполнения всего народно - хозяйственного плана.

Считая необходимым усилить намеченные по местным бюджетам вложения на финансирование просвещения, в целях форсирования всеобщего обучения, ликвидации неграмотности, развития школ колхозной молодежи, — поручить правительству ЗСФСР обратить особое внимание на привлечение к участию в финансировании указанных мероприятий хозяйственных органов, кооперативных, профессиональных и общественных организаций.

9. Констатировать, что в результате принятых правительством мероприятий в области удешевления стоимости аппарата и его рационализации, ассигнования, направляемые по линии госбюджета на управленческие расходы — снижены по сравнению с предыдущим годом.

Одновременно поручить президиуму Зак. ЦИК разработать и осуществить ряд дополнительных мероприятий, направленных к решительному усилению районного аппарата, путем упрощения работы и структуры республиканских органов, а также путем значительного сжатия расходов по содержанию аппарата советов в столичных городах.

10. В целях выполнения задач, поставленных перед народно - хозяйственным планом в третьем, решающем, году осуществления пятилетки в 4 года, поручить Совету народных комиссаров ЗСФСР принять решительные меры к наиболее полному привлечению всех ресурсов страны для выполнения этого плана.

Отмечая полную реальность доходных исчислений государственного бюджета, обязать как финансовый аппарат ЗСФСР, так и все учреждения и организации государственного и местного значения, а также хозяйственные и кооперативные организации сосредоточить все силы не только на выполнении намеченных программой доходных поступлений, но и на выявлении новых доходных источников, в целях обеспечения более высоких темпов строительства.

11. Придавая чрезвычайно важное значение составлению финансового плана ЗСФСР, мобилизующего все ресурсы страны, направляемые на капитальное строительство, пополнение оборотных средств обобществленного хозяйства, а также социально - культурные мероприятия и управление, поручить Совету народных комиссаров ЗСФСР составить и представить на одобрение президиума Закавказского центрального исполнительного комитета с учетом ассигнований, принятых правительством Союза ССР по госбюджету ЗСФСР, по местным бюджетам республик, входящих в состав ЗСФСР, а также по другим финансовым институтам — единый финансовый план ЗСФСР, как в территориальном, так и в подведомственном разрезе.

12. Исходя из необходимости решительной борьбы с недооценкой роли и значения финансовой системы на данном этапе социалистического строительства, предложить Совету народных комиссаров ЗСФСР:

а) перестроить работу всех финансовых и хозяйственных органов, выдвинув в качестве основной задачи выполнение количественных показателей народно - хозяйственных планов и максимальную мобилизацию ресурсов для обеспечения принятых темпов социалистического строительства;

б) установить строжайшую финансовую и плановую дисциплину во всех хозяйственных организациях по выполнению программ мобилизации внутренних ресурсов страны, а также всех обязательств по отношению к финансовому плану;

в) расходы каждого ведомства, организации и местных советов поставить в полную зависимость от выполнения соответствующих финансовых и производственных планов;

г) установить систематическое наблюдение за ходом выполнения всего единого плана и отдельных финансовых планов ведомств и организаций, обязав последние своевременно доносить о ходе этого выполнения.

13. Отмечая недостаточное регулирование финансовыми органами ЗСФСР местных бюджетов, предложить Совету народных комиссаров ЗСФСР:

а) установить систематическое наблюдение и контроль над исполнением местных бюджетов, а также усилить руководство в этой области;

б) проработать вопрос об упрощении существующих форм обложения сельского населения в направлении об'единения отдельных видов из'ятий, а также усовершенствования техники взимания.

14. Предложить президиуму Закавказского центрального исполнительного комитета обеспечить при составлении финплана на 1931 год укрепление материальной базы районных и сельских бюджетов.

Председатель Закавказского центрального исполнительного комитета МИХА ЦХАКАЯ.

Секретарь Закавказского центрального исполнительного комитета А. ШАВЕРДОВ.

18 января 1931 года.
Гор. Тифлис.

Об экономическом и социально-культурном строительстве НССР

1. Заслушав **доклад правительства Нахичеванской социалистической советской республики об экономическом и социально-культурном строительстве Нах. ССР, Закавказский центральный исполнительный комитет констатирует,** что Нахкрай, являвшийся в дореволюционный период культурно отсталой и наиболее эксплоатируемой колонией царского самодержавия, при господстве дашнаков и муссаватистов сделался ареной ожесточенных межнациональных столкновений и иностранных вторжений, еще в большей степени подорвавших отсталое хозяйство и культурное развитие края.

2. Установление советской власти, последовавшее 28 июля 1920 года положило конец многовековой эксплоатации ханов и помещиков, обеспечило полный национальный мир и устранило самую возможность возникновения национальной вражды.

3. За прошедшие десять лет своего существования Нахичеванская социалистическая советская республика достигла значительного развития как в области экономического, так и социально - культурного строительства, в частности:

а) растут посевные площади под хлопком и другими техническими культурами;

б) значительно расширяется применение усовершенствованных с.-х. орудий и тракторов;

в) развивается и укрепляется процесс коллективизации сельского хозяйства;

г) увеличена и значительно рационализирована добыча нахичеванских соляных промыслов;

д) выстроены хлопко - очистительные и консервный заводы, а также первые небольшие электростанции;

е) работа центральных, районных и сельских учреждений и организаций, а также обучение в школах полностью переведены на родной язык;

ж) проводится в жизнь новое алфиистративное районирование, приближающее советский аппарат к массам.

4. Однако, Закавказский центральный исполнительный комитет считает достигнутые успехи недостаточными и в целях дальнейшего развития экономического и социально-культурного строительства Нах. ССР, постановляет: предложить правительству Азербайджанской ССР:

В ОБЛАСТИ СЕЛЬСКОГО И ВОДНОГО ХОЗЯЙСТВА

1. Усилить мероприятия по социалистической реконструкции сельского хозяйства путем его коллективизации и индустриализации на базе внедрения технических и пенных культур, в первую очередь хлопка.

2. Немедленно приступить к организации хлопкового и плодоовощного совхозов и усилить темп механизации сельского хозяйства как путем внедрения усовершенствованных с.-х. орудий, так и путем скорейшей организации намеченной МТС в Шаумяновском районе; начать также подготовку к организации второй МТС в Нахичеванском районе.

3. Форсировать развитие животноводства, выделив земельные массивы для животноводческого совхоза — в нагорной субальпийской полосе и для овцеводческого совхоза — в знаменной полосе.

4. Приступить к организации предприятий по первичной переработке продукции животноводства, особенно в нагорных районах, на основе усиления кооперирования бедняцко-середняцких крестьянских хозяйств.

5. Расширить сырьевую базу по шелководству.

6. Принять срочные меры по ремонту и восстановлению к ближайшей весенней кампании возможно большего количества старых кяризов и по более рациональному и планомерному расходованию водных ресурсов, обеспечив в первую очередь хлопковые посевы.

7. Ускорить проработку вопросов и провести необходимые мероприятия, связанные с реконструкцией водного хозяйства Нах. ССР, в частности, с постройкой водохранилищ, каналов и волокачек, в целях обеспечения водой араазданских земель, а также Салараксского, Сарачлинского, Бекюдлусского и других неполивных в настоящее время районов.

8. Проработать вопрос о развитии местной и сельской электрификации, исходя из необходимости полного обеспечения растущих потребностей в электроэнергии как сельского хозяйства, так и промышленности.

В ОБЛАСТИ ПРОМЫШЛЕННОСТИ

1. Принять соответствующие меры к увеличению добычи соляных промыслов, к устройству бассейнизации и дальнейшей механизации производства, в целях обеспечения нахичеванской солью всей ЗСФСР.

2. Расширить и реконструировать промышленность строительных материалов, а также производство мельничных жерновов.

3. Провести дальнейшие мероприятия по рационализации хлопкоочистительной промышленности.

4. Расширить и рационализировать консервную промышленность и шелкомотальное производство.

5. Укрепить и расширить кустарную промышленность.

6. Полностью выполнить задания по повышению качества продукции и по снижению себестоимости в соответствующих отраслях промышленности.

7. Усилить темп промышленных изысканий и разведок (сера, серебро, свинец и др.).

8. Форсировать рабочее - жилищное строительство в промышленных центрах Нах. ССР.

В ОБЛАСТИ ТОВАРООБОРОТА, ТРАНСПОРТА И СВЯЗИ

1. Рационализировать работу всей системы потребкооперации, обратив особое внимание на нагорные районы.

2. Ускорить развитие сети и ремонта шоссейных дорог, а также развитие автотранспорта.

3. Ускорить работы, обеспечивающие соединение связью всех районных центров республики, а также наиболее крупных селений с. г. Нахичеванью и соответствующими районами.

В ОБЛАСТИ НАРОДНОГО ПРОСВЕЩЕНИЯ, ЗДРАВООХРАНЕНИЯ И ПОДГОТОВКИ КАДРОВ

1. Обеспечить полное и срочное проведение мероприятий как по всеобщему начальному обучению, так и по ликвидации неграмотности.

2. Расширить сеть врачебных пунктов со стационарами при них.

3. Усилить мероприятия по борьбе с малярией, являющейся социальным бедствием, препятствующим быстрому хозяйственному росту республики.

4. Увеличить отпуск средств: а) на школьное и больничное строительство, б) на подготовку и переподготовку кадров, в частности женщин-тюрчанок; в) на жилищное строительство в новых районных центрах.

В ОБЛАСТИ РАБОТЫ СОВЕТОВ

1. Укрепить руководство Нахичеванского ЦИК работой райисполкомов и сельсоветов.

2. Принять меры к дальнейшему усилению роли районных и сельских советов в хозяйственном и культурном строительстве, путем развертывания массовой работы и вовлечения в нее батраков и бедняцко-середняцких масс, а также путем дополнительной переброски из центра в районы и сельсоветы новых кадров работников.

3. Произвести чистку соваппарата в целях борьбы с засоренностью его чуждыми и антисоветскими элементами и усилить выдвижение батрачества и бедняцко-середняцких слоев деревни, в особенности женщин, в сельсоветы и райисполкомы.

Придавая исключительное значение дальнейшему более быстрому развитию народного хозяйства и социально-культурного строительства Нах. ССР, поручить азербайджанскому правительству:

1. Проработать и представить не позднее 1-го мая 1931 года на утверждение ЦИК и СНК ЗСФСР развернутый народно-хозяйственный план Нах. ССР на ближайшие (1931-32) годы.

2. Предусмотреть при окончательном утверждении и распределении средств по государственному и местному бюджету на 1931 год и по другим фондам увеличение соответствующих ассигнований по Нах. ССР, в особенности, на финансирование строительной промышленности, коммунального хозяйства и социально-культурных мероприятий.

3. Усилить в повседневной своей работе внимание к нуждам и интересам Нах. ССР.

Предложить президиуму Закавказского центрального исполнительного комитета и Совету народных комиссаров ЗСФСР:

1. Заслушать не позднее 1-го июня 1931 года доклад Азербайджанского центрального исполнительного комитета и Совета народных комиссаров об указанном в предшествующем пункте народно-хозяйственном плане.

2. Проследить за своевременным проведением азербайджанским правительством всех принятых на основе настоящего постановления мероприятий, уделяя в своей повседневной работе необходимое внимание нуждам социалистического строительства Нах. ССР.

Председатель Закавказского центрального исполнительного комитета МИХА ЦХАКАЯ

Секретарь Закавказского центрального исполнительного комитета А. ШАВЕРДОВ

Об избрании т. Мусабекова Г. председателем Закавказского центрального исполнительного комитета

Закавказский центральный исполнительный комитет, в (согласно со ст. 22 основного закона конституции) ЗСФСР, постановляет:

Избрать **тов. Мусабекова Гасанфара** председателем Закавказского центрального исполнительного комитета.

Председатель Закавказского центрального исполнительного комитета МИХА ЦХАКАЯ.

Секретарь Закавказского центрального исполнительного комитета А. ШАВЕРДОВ

18 января 1931 года, г. Тифлис.

Об освобождении т. Долидзе от обязанностей секретаря Закавказского центрального исполнительного комитета

Закавказский центральный исполнительный комитет постановляет:

Освободить **тов. Долидзе Андро** от обязанностей секретаря Закавказского центрального исполнительного комитета, в виду его назначения народным комиссаром финансов ССРГ.

Председатель Закавказского центрального исполнительного комитета МИХА ЦХАКАЯ

Секретарь Закавказского центрального исполнительного комитета А. ШАВЕРДОВ

18 января 1931 года, г. Тифлис.

Об утверждении постановлений, принятых в период между сессиями Зак. ЦИК

Закавказский центральный исполнительный комитет, заслушав доклад о постановлениях, принятых в период между сессиями Зак. ЦИК и подлежащих, на основании ст 21 положения о ЗакЦИК, утверждению Закавказского центрального исполнительного комитета, постановляет:

Утвердить нижеследующие, принятые в период между сессиями Зак. ЦИК и подлежащие утверждению Зак. ЦИК, постановления:

1. Об организации эйлажных комитетов. (С. У. ЗСФСР — 30 год. № 4, ст. 42);

2. О реорганизации народного комиссариата торговли ЗСФСР (С. У. ЗСФСР — 30 год. № 4, ст. 44).

3. Об условиях работы выдвиженцев в учреждениях и предприятиях. (С. У. ЗСФСР — 30 год. № 4. ст. 46).

4. О задачах низовых органов власти в деле коллективизации (С. У. ЗСФСР — 30 год. № 5, ст. 64)

5. Об утверждении положения о фондах содействия строительству и оборудованию культурно - бытовых учреждений в крупных колхозах ЗСФСР (С. У. ЗСФСР — 30 год. № 6, ст. 72).

6. Об утверждении и введении в действие положения о трудовой дорожной повинности (С. У. ЗСФСР— 30 год, № 13, ст. 148).

7. О реорганизации народного комиссариата торговли ЗСФСР в республиках, входящих в состав ЗСФСР (С. У. ЗСФСР — 30 год. № 16, ст. 175).

8. Об основных принципах организации районов в связи с ликвидацией округов в ЗСФСР (С. У. ЗСФСР — 30 год. № 16. ст. 178);

9. О порядке найма специалистов при переходе из одного учреждения в другое (С. У. ЗСФСР — 30 год. № 19. ст. 207).

10. О введении всеобщего обязательного начального обучения в ЗСФСР (С. У. ЗСФСР — 30 год. № 19. ст. 208).

11. Об утверждении временного положения о бюджетных правах районных исполнительных комитетов, городских советов и сельских советов (С. У. ЗСФСР — 30 год. № 20. ст. 221).

12. О мерах борьбы с потравами и истреблением хлопковых посевов (С. У. ЗСФСР — 30 год. № 20. ст. 223).

13. Об утверждении избирательной инструкции Закавказского центрального исполнительного комитета о выборах в советы (С. У. ЗСФСР — 30 год. № 20, ст. 225 и 226).

Председатель Закавказского центрального исполнительного комитета МИХА ЦХАКАЯ

Секретарь Закавказского центрального исполнительного комитета А. ШАВЕРДОВ

18 января 1931 года.
г. Тифлис.

К ЗАМЕТКАМ ЛЕНИНА О БОРЬБЕ С „БОЛОТОМ"

Публикуемый на 1-й странице сегодняшнего номера «Зари Востока» набросок Ленина «Наша борьба против «болота» представляет большой интерес.

Этот набросок взят из ленинских тетрадей по империализму (подготовляемых институтом Ленина к опубликованию в одном из ленинских сборников), содержащих подготовительные работы к одному из важнейших произведений Ленина: «Империализм, как высшая стадия капитализма», написанному в январе — июле 1916 года.

Публикуемый набросок написан, очевидно, в конце 1915 года. На первой странице тетради, содержащей этот документ, в составленном Владимиром Ильичем перечне содержания тетради указано: **«Наброски к статье о борьбе с «болотом» (заметки о каутскианстве)».** Публикуемый документ представляет предварительный план специальной статьи против каутскианства. Эта статья Лениным написана не была, но основные мысли, данные в «наброске», развиты в многочисленных работах в 1915 — 1917 г.г. (см. собр. соч., т. т. XVIII и XIX, изд. 2-е и 3-е). Особенно подробно Ленин останавливается на этих вопросах в брошюре «Социализм и война» и в статье «Крах II Интернационала» (т. XVIII).

Борясь со свойственной ему беспощадностью и силой со всеми проявлениями оппортунизма, столь пышно расцветшего во время империалистической войны, Ленин уделяет особое внимание Каутскому и каутскианству — вреднейшей разновидности оппортунистического болота, представляющей особый «оттенок» социал-шовинизма. Если такие люди, как Плеханов, Гайдман, Гейне и др. представители типа Зюдекума, со всей откровенностью встали на путь социал-шовинизма, отказ[illegible] [illegible] буржуазии, [illegible] ему подобные пытались прикрыть доказательство, примирить противоречия. Но при различиях между этими «оттенками» представительства Ленин четко вскрывает их общую природу:

«К социал-шовинистам принадлежат как те, которые оправдывают и прикрашивают правительства и буржуазию **одной** из воюющих групп держав, так и те, кто, подобно Каутскому, признают одинаковое право социалистов во всех воюющих державах «защищать отечество» (т. XVIII, стр. 199).

Мало того, Ленин со всей решительностью вскрывал действительную роль «признанного авторитета» II Интернационала:

«Похоже на то, что средней линией всего «брюссельского блока» г.г. ликвидаторов с Алексинским и Плехановым будет приспособление к Каутскому, который теперь **вреднее всех.** До того опасна и подла его софистика, прикрывающая самыми гладкими и пошлизанными фразами пакости оппортунистов. Оппортунисты — это явное. «Центр» немецкий с Каутским во главе — это приобретение, дипломатически подкрашенное, засоряющее глаза, ум и совесть рабочих, опаснее всего более» (том XVIII, стр. 54).

Поэтому Владимир Ильич с особой тщательностью разбирает все черты и особенности каутскианства.

Основное в каутскианстве—эклектика вместо диалектики, «примирение» и «притупление» классовых противоречий на словах, в то время как на деле они резко растут. Все это прикрывается самой беспринципной софистикой, бесконечными шатаниями, расплывчатостью и постоянным стремлением смазать все острые углы, «примирить» крайности — для защиты оппортунизма, для покрытия его отвратительной наготы.

У Каутского диалектика превращается в самую подлую, самую изменную софистику».

Эклектически «примиряя» (на словах!) непрерывно растущие, обостряющиеся до последней степени в условиях империализма противоречия, Каутский создал «теорию» «ультраминимум» правительству в затруднительном его положении, вместо использования его затруднений для революции».

Каутский полностью отрекся от своей точки зрения, развиваемой в 1909 г. в брошюре «Путь к власти», где он говорил о растущих противоречиях капитализма и о неизбежности пролетарской революции.

Ленин со всей резкостью говорит об этом ренегатстве Каутского. В то же время, отмечая решительное отличие взглядов «военного» Каутского от тех революционных положений, которые он развивал в «Пути в власти», Ленин вскрывает и в этом, наиболее революционном, произведении старого Каутского некоторые своеобразные «особенности»:

«Итог: все время о «революции», особенно о «политической революции», и **ничего** о конкретизации ее у Маркса и Энгельса в 1852, 1871, 1891 гг. Ничего о «разбитии», о «паразите-государстве», о замене парламентских учреждений работающими» (Ленинский сборник, XIV, стр. 369).

Анализируя работы Каутского «лучших времен», Ленин пишет:

«Так подготовлял себе Каутский лазеечки. В 1910 г. (2-я половина) он уже повернул (на половину)».

Ленин резко подчеркивает ренегатство Каутского и каутскианцев, целиком изменивших «революционной сути» и революционной тактике манифеста Базельского конгресса II Интернационала.

Типичнейшей особенностью оппортунистического болота является выхолащивание революционной сути марксизма, его боевой действенности:

«Из марксизма явными софизмами выхолащивают его революционную живую душу, в марксизме признают **все, кроме** революционных средств борьбы, проповеди и подготовки их, воспитания масс именно в этом направлении» (т. XVIII, стр. 203).

Оппортунисты способны говорить о пролетариате и классовой борьбе только «вобче». Эти разговоры «вобче» должны прикрыть предательство оппортунистов. Они никогда не говорят о классовой борьбе конкретно — ведь конкретность означает борьбу за революцию.

Беспощадно разоблачая оппортунизм, до дна обнажая его буржуазную предательскую сущность, Ленин развертывает лозунги и программу практического **революционного действия** подлинного боевого пролетарского интернационализма: нелегальная организация, работа в войсках, поддержка и развитие всех «массовых действий» для борьбы за превращение войны империалистической в гражданскую.

Характерной особенностью ленинского наброска является то, что, сосредоточивая беспощадный, уничтожающий огонь на каутскианской разновидности оппортунизма, Ленин не забывает и «левого» фронта—анархствующего мелкобуржуазного радикализма. Именно поэтому он подчеркивает, что **«не отрицание легальной** деятельности и **борьбы за реформы** должно быть суттью «борьбы с болотом», а вышеуказанное признание **революционной деятельности».**

Здесь мы имеем продолжение той же линии, которую Ленин так последовательно и решительно проводил в эпоху реакции: борьба на два фронта—с ликвидаторством и с отзовизмом—ликвидаторством «слева».

Чрезвычайно характерно, что эта, единственно верная, подлинно революционная позиция борьбы на два фронта вызывала величайшую ярость со стороны представителей ликвидаторства справа и «слева» и оппортунистического централизма.

Ленин писал по этому поводу в 1910 г.:

«Ничто не возбуждало на пленуме такого ярого—зачастую комического—негодования, как мысль о «борьбе на два фронта». Одно упоминание об этом выводило из себя и впередовцев и меньшевиков» (т. XIV, стр. 305).

Упорнее всех боролся с этой формулой главный деятель болота оппортунистического примиренчества — Троцкий, сколачивавший ноев ковчег августовского блока по всем правилам беспринципнейшего централизма.

Роль Троцкого, прикрывавшего ликвидаторов, была подобна роли Каутского во время войны. И Ленин подчеркивает необходимость само беспощадной борьбы с Троцким, который

«на деле служит самую верную службу ликвидаторам и отзовистам, а потому является тем более опасным злом.., чем хитрее, изысканнее, фразистее оно прикрывается» т. XIV, стр. 302).

Троцкий опаснее открытых ликвидаторов, потому что он бросает песок в глаза рабочим, прикрывая ликвидаторство и всемерно помогая им

Принцип борьбы на два фронта Ленин проводит и в период войны.

Особенное внимание Ленин уделяет вопросу о сочетании нелегальной работы с революционным использованием легальных возможностей. Несмотря на исключительные условия военного времени, когда всюду бушевала распоясавшаяся военщина, Ленин подчеркивает необходимость использования легальных возможностей, одновременно со всей решительностью настаивая на смелом всестороннем развертывании нелегальной работы, как решающем условии революционной работы партии.

Это подчеркивание Лениным необходимости революционного использования легальных возможностей, несомненно, связано с борьбой, которую он вел с «левой» группой Бухарина—Пятакова (Ленин: «О каррикатуре на марксизм» и о «Империалистическом экономизме», а также материалы о борьбе «левой» группы Бухарина против Ленина в период войны).

Ленин говорит о «нелегальном парламентаризме». Он приводит в качестве образца мужественную борьбу большевистской фракции в IV государственной думе.

«Парламентаризм парламентаризму рознь,—пишет Ленин.—Одни используют парламентскую арену, чтобы подслужиться к своим правительствам или, в лучшем случае, умыть руки, как фракция Чхеидзе. Другие используют парламентаризм, чтобы оставаться революционерами до конца, чтобы исполнить свой долг социалистов и интернационалистов и при самых трудных обстоятельствах. Парламентская деятельность одних приводит их в министерские кресла, парламентская деятельность других приводит их в тюрьму, в ссылку, на каторгу. Одни служат буржуазии, другие—пролетариату. Одни—социал-империалисты, другие—революционные марксисты» (т. XVIII, стр. 211-212).

Ленин

Партийное строительство

Перестройкой партработы на предприятии добьемся перевыполнения плана третьего решающего года пятилетки

«НАША ОРГАНИЗАЦИОННАЯ ПРАКТИКА МЕНЯЕТСЯ В СООТВЕТСТВИИ С ИЗМЕНЕНИЕМ ПОЛИТИЧЕСКИХ УСЛОВИЙ НА КАЖДОМ ДАННОМ ЭТАПЕ РЕВОЛЮЦИИ». — (КАГАНОВИЧ).

«МАЛО БЕДЬ НАЗВАТЬ СЕБЯ «АВАНГАРДОМ». ПЕРЕДОВЫМ ОТРЯДОМ, НАДО ДЕЙСТВОВАТЬ ТАК, ЧТОБЫ ВСЕ ОСТАЛЬНЫЕ ОТРЯДЫ ВИДЕЛИ И ВЫНУЖДЕНЫ БЫЛИ ПРИЗНАТЬ, ЧТО МЫ ИДЕМ ВПЕРЕД» (ЛЕНИН).

Перестроиться не по форме, а по существу

Исторические решения декабрьского об'единенного пленума ЦК и ЦКК ВКП (б) выдвигают перед партийными, профсоюзными и общественными организациями гигантские задачи, которые будут выполнены лишь при условии решительной перестройки работы всех общественно-политических организаций применительно к выполнению измененных декабрьским пленумом директив.

В этом отношении партийными организациями Закавказья проделано уже не мало. В основном жизнь завода и фабрики нашли свое отражение в повседневной работе партийных ячеек предприятий. Партийные организации являются главными двигателями в борьбе за большевистские темпы, в борьбе за социалистическое строительство.

Однако, несмотря на эти успехи в перестройке партийной работы имеются довольно крупные недостатки. Поступающие с мест сведения говорят том, что некоторые ячейки еще далеки от современных темпов. Они не занимаются по серьезному работой своих предприятий и не мобилизуют рабочие массы фабрик и заводов на выполнение пятилетки в четыре года, на борьбу за социалистическое наступление.

Сегодня мы печатаем материал о работе партийных организаций на предприятиях **цементной промышленности**, где на примерах и фактах показываем, что **некоторые партийные организации еще не переключились на новые социалистические методы работы.**

Доказывать исключительное значение сентябрьского обращения ЦК ВКП (б) не приходится: оно поистине явилось боевым кличем к новому большевистскому наступлению на социалистическом фронте. Только благодаря взрыву революционного энтузиазма, вызванному этим обращением, был в основном выполнен план ударного квартала и выведен из под удара план третьего года пятилетки.

Некоторыми ячейками перестройка партийной работы проведена формально. Создали множество секторов, которые ничего не делают, и... на этом успокоились.

Есть уклоны в перестройке партийной работы и в другую сторону. **Руководители Норашенского хлопкоочистительного завода поняли значение перестройки работы в отказе рабочих от выходных дней.** Норашенские головотяпы так и говорят, что непрерывка значит работать непрерывно.

Совершенно верно ЦО нашей партии «Правда» квалифицирует эту тенденцию, как разновидность «левого» загиба. Указанные тенденции должны получить решительный отпор.

Те организации, которые еще не перевели свою работу на современные социалистические темпы, не повернулись лицом к стоящим перед партией и рабочим классом задачам, должны решительно, большевистскими темпами взяться за это. А те ячейки, которые перестроились лишь формально, должны сейчас же, немедля ни минуты, исправить допущенные ошибки — перестроиться не по форме, а по существу.

Ф. КОР.

Партработу—на рельсы выполнения решений декабрьского пленума

Цементная промышленность в социалистической реконструкции народного хозяйства приобретает колоссальнейшее значение. Однако, этой отрасли промышленности со стороны партийных и общественных организаций уделяется далеко еще недостаточно внимания.

Последний хозяйственный год цементная промышленность закончила с большим «хвостом». **Таузский завод, например, по плану должен был выпустить 300 тысяч бочек, дал же только 84 тысячи бочек,** или 22,6 проц.

Столь значительное недовыполнение производственных заданий на Таузском заводе нужно об'яснить, в первую очередь, затянувшейся реконструкцией завода, длительным простоем отдельных цехов, что явилось следствием бюрократического руководства со стороны вышестоящих хозорганизаций (Азцементрест и ВСНХ) и отсутствия предварительной проработки плана переоборудования на рабочих собраниях.

Несмотря на такой глубокий прорыв в цементной промышленности, **партийные и профсоюзные организации на предприятиях этой промышленности еще по-настоящему не повернулись лицом к производству. Перестройка партийно - профессиональной работы закончена только формально. Основной же смысл перестройки—максимальная связь с массами и действительное руководство производственной жизнью завода — еще далеко недостаточно реализуется заводскими парторганизациями. Таузская ячейка, имея наиболее неблагоприятное состояние на своем производстве, за последние 8 месяцев вовсе не ставила у себя производственных вопросов, связанных с прорывом, а сентябрьское обращение ЦК ВКП (б) проработывалось только 21 октября.**

Некоторый перелом в работе партийных ячеек наступил за последнее время в результате работы на заводе оргтруппы ЦК АКП (б). Но и сейчас рваческие настроения отсталых рабочих зачастую находят отклик у отдельных коммунистов. Так, **члены партии Казаков (ТКБ) и Рунов (пом. механика) на общезаводском собрании выступили с явно антипартийными заявлениями, что они «в соревнование вступают, но на производстве закрепляться не хотят».** Теперь понятно, почему **в ряды соревнующих из всех 65 членов и кандидатов партии вступило лишь 26 партийцев и 10 комсомольцев. Не случайно поэтому на собрании ячейки, ссылаясь на «об'ективные условия», часть партийцев требовала сокращения плана выработки цемента особого квартала с 45 тысяч бочек до 36 тысяч.**

Трудовую дисциплину на цементных заводах также нельзя признать удовлетворительной: количество прогульных дней по неуважительным причинам, сравнительно с прошлым годом, значительно выросло. Часто некоторые члены партии и комсомольцы являются худшим примером в этом отношении.

За последнее время имело место со стороны двух партийцев даже вредительское отношение к машинам: **в Баку они, с целью вызвать остановку мельницы, бросили в нее камни; в Таузе партийцы во время дежурства оставили дизель, в результате перегорели подшипники.**

Особенно слаба трудодисциплина на Таузском заводе. Об'ясняется это слабой постановкой партийно - массовой работы и хозяйственными неполадками на производстве. Партячейка и завком редко ставили вопросы по трудодисциплине, не ведется развернутой борьбы против конкретных нарушителей: рвачей, прогульщиков и летунов. Недостаточно используется для этого заводская печать, клубы и проч. Работа «треугольника» хромает.

Такое положение продолжаться не может. Партийные (в первую очередь), профсоюзные, хозяйственные и прочие общественные организации должны решительно, большевистскими темпами перевести свою работу на рельсы выполнения решений декабрьского об'единенного пленума ЦК и ЦКК ВКП (б) на выполнение пятилетки в четыре года. Партийные организации должны повести решительную борьбу с оппортунистами и рвачами в своих рядах: нужно беспощадно изгонять их из рядов большевистского авангарда. За расхлябанность на производстве, за брак, прогулы, в первую очередь отвечают партийные ячейки.

А—НИ.

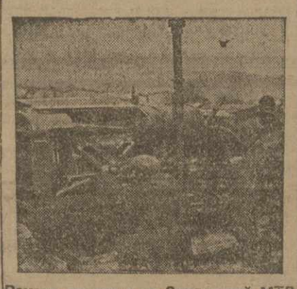

Ремонт трактора на Сандарской МТС.

МТС—важнейший рычаг развернутого социалистического наступления в деревне

24 МТС в ЗСФСР—опорные пункты подготовки сплошной коллективизации и ликвидации на ее основе кулачества, как класса

Речь секретаря Закрайкома ВКП (б) тов. Яковлева

Товарищи, я ограничусь только несколькими замечаниями, имеющими, с моей точки зрения, очень важное значение. Если мы поставим перед собой вопрос: осознала ли у нас в ЗСФСР в должной мере роль МТС во всей предстоящей нам работе по проведению весеннего сева, усвоено ли нашими работниками то значение, которое приобретают МТС в борьбе за хлопок, то придется на это, к сожалению, ответить отрицательно. Далеко не все наши работники отдают себе полный отчет в грандиозности тех задач, которые мы хотим и должны разрешить развертыванием МТС в Закавказье. И до тех пор, пока это положение будет продолжаться, мы не поднимем работы МТС до того уровня, какой нам необходим.

Постановление ЦК ВКП(б) от 29 декабря 1930 года по вопросу о производственной программе Тракторцентра констатирует, что: «Результаты первого года работы машинно-тракторных станций полностью подтвердили, что в лице МТС выявлена и проверена на массовом опыте форма организации советским государством крупного коллективного сельского хозяйства на высокой технической базе, в котором наиболее полно сочетается самодеятельность колхозных масс в строительстве своих коллективных хозяйств с организационной и технической помощью и руководством пролетарского государства».

Вопрос о **руководстве** я особенно подчеркиваю, ибо даже на этом нашем партсовещании раздавалось не мало жалоб и требований потребительского характера: «этого, мол, не даете, того не даете», а о **руководящей** роли пролетарского государства, сочетаемой в МТС с самодеятельностью колхозных масс, слышно было мало.

Нельзя также сказать, что наши партийные и советские организации, наши работники на местах вполне ясно представляют то огромное, поистине революционизирующее значение МТС в такой важной отрасли нашего сельского хозяйства, как хлопководство. **Только на основе технической базы МТС возможно выполнение решений ЦК ВКП(б) и Закрайкома по хлопку.**

Что такое МТС с точки зрения проведения нашей политики в деревне? Как указал ЦК ВКП(б), «МТС, наряду с совхозами, являются опорными пунктами сплошной коллективизации и ликвидации кулачества, как класса». В связи с этим ЦК ВКП(б) и требует, чтобы строительство и укрепление МТС было поставлено «в центре внимания всех партийных организаций» и «предупреждает все парторганы против какой бы то ни было недооценки роли МТС».

Выполнены ли нами эти директивы ЦК ВКП (б)? Нет, еще не выполнены! МТС у нас еще до сих пор являются по существу прокатными пунктами, и многое, очень многое еще надо сделать для того, чтобы наши МТС стали подлинной базой социалистической перестройки деревни. На этом пути нам предстоит преодолеть много трудностей. И все несмотря на крупные недочеты в работе МТС, они в общем справились со своими заданиями. Возьмите, к примеру, такую МТС, как Сардарабадская. Там была организована партийная ячейка, развернуто было ударничество и соцсоревнование. Благодаря этому, станция добилась снижения нормы расхода горючего с 32 кило на га до 24; снижение на целую треть! Станция смогла подготовить и выпустить 125 рулевых. Это уже громадное дело! Но подобные факты единичны. В большинстве же случаев в работе МТС мы имеем еще безобразные явления, которые целиком лежат на ответственности местных организаций. Скажите, в каком уставе, например, написано, что трактор непременно должен завязнуть в тине, а ведь 2 декабря в Шамхорском районе такой факт имел место. Где написано, что трактор больше всего приспособлен для свадебных поездок? Никто этого не доказал, а ведь седили. Мимо подобных «художеств» проходят и сельсовет и ойки, а кое-где и райкомы. Почему до сих пор из 24 машинно - тракторных станций только три станции твердо знают, где они будут пахать и что сеять? Последние сроки приближаются, а аморганы не спешат с землеустройством в районах деятельности МТС. Над ними, видите ли, не каплет.

Больше того, в ряде мест отдельные коммунисты поддаются настроениям такого порядка: «У нас, мол, в районе почва такая, что ее мы можем трактором испортить». Ведь это по существу разговор вредителей, кондратьевцев, и, как ни странно, находятся же такие, с позволения сказать, коммунисты, которые эту галиматью повторяют. Нужно ли, товарищи, доказывать, что подобному проявлению правого оппортунизма на практике мы должны дать самый решительный отпор.

Нельзя недооценивать тех трудностей, с которыми будут сопряжены организация и развертывание работы МТС у нас в Закавказье.

Прежде всего, здесь нам предстоят **решающие** бои с кулаком. Кулак отлично понимает, что с организацией и развертыванием работы МТС ему начинается смертельный удар. Ведь МТС подрывают самые глубокие корни его существования.

Потому-то кулак на этом участке будет сопротивляться нашему наступлению самым отчаянным образом, прибегая ко всем средствам: к подкупу, террору, поджогу, вредительству, разложению изнутри и т. д.

Отсюда наша задача—мобилизовать бедняцко-середняцкие массы вокруг МТС, повести их в бой против кулака, сломить его сопротивление, организовать массовый приток в колхозы, развернуть социалистическое наступление по всему фронту в деревне, что в наших условиях, в условиях Закавказья, на данном этапе означает подготовить условия для перехода к сплошной коллективизации и, на ее основе, ликвидации кулачества, как класса.

Вот почему организация новых восемнадцати МТС в Закавказье и кампания по заключению договоров должна рассматриваться нами как важнейшая политическая задача.

Если же мы не организуем эту работу по-большевистски, а предоставим ее «самотеку», если не наверстаем упущенного времени, с этой задачей мы не справимся.

Вся эта работа должна сопровождаться еще большим усилением борьбы с агентурой классового врага внутри партии — правыми и «левыми» оппортунистами, тормозящими нашу работу по социалистическому преобразованию деревни.

Одним из самых слабых мест нашей работы в строительстве МТС является организация бедняцко - середняцких масс на базе МТС. ЦК же нашей партии эта задача поставлена во главу угла: «При заключении договоров МТС с крестьянами, — читаем мы в известном постановлении ЦК ВКП (б) от 29 декабря 1930 г., — исходить из задачи об'единения всех бедняцко - середняцких хозяйств, обслуживаемых МТС, в артели и перехода тозов, обслуживаемых МТС, на устав артели, допуская исключения в отсталых районах — льняных и хлопковых».

Здесь на совещании возникли споры по вопросу о том, что считать в наших условиях в районах МТС **основной** формой коллективизации—артель или товарищество по общественной обработке земли. В известной мере этот спор — схоластический. Из постановления ЦК вы видите, что основная установка берется на артель, на то, чтобы тозы, обслуживаемые МТС, переходили на устав артелей. Однако, ЦК тут же указал на возможность исключения для отсталых районов. Одним из таких отсталых районов является наше Закавказье. Вы знаете, что по проценту коллективизации мы стоим ниже других районов; в то время как в основных зерновых районах (Северный Кавказ, степная часть УССР и т. д.) в 1931 г. должно быть охвачено коллективизацией 80 проц. крестьянских хозяйств, перед нами в этом году стоит задача вовлечения в колхозы в среднем по ЗСФСР 25 проц. хозяйств. Однако, в хлопковых районах есть все возможности для того, чтобы этот средний процент удвоить. Вполне правильными являются поэтому решения декабрьского пленума ЦК и ЦКК о коллективизации в хлопковых районах в 1931 г. не менее 50 проц. крестьянских хозяйств. Вы видите уже в этом дифференцированный подход внутри ЗСФСР к хлопковым и нехлопковым районам. Чем вызван этот дифференцированный подход? Он вызывается тем, что в хлопковых районах, где создается база крупного машинизированного сельского хозяйства, мы можем в области коллективизации достигнуть более высоких темпов коллективизации, нежели в остальных районах. Ни в коем случае не допуская прошлогодних ошибок, которые мы имели в области коллективизации, борясь против «левацких» загибов, необходимо в то же время развернуть работу по настоящему, по-большевистски работу по массовой коллективизации, об'единяя на базе МТС в колхозы бедняцко - середняцкие массы и решительно ударив по оппортунистической ставке на «самотек» в этой области. К хлопковым районам, обслуживаемым МТС, должен быть только такой дифференцированный подход. Среди этих районов есть такие районы, как Балдинский или Карадонлинский, где процент коллективизации уже сейчас превышает 50, как Курдукулинский, где на 15 декабря 1930 года было коллективизировано 28 проц. хозяйств, и т. д. Почему в этих районах не поставить перед собою задачу организации артелей и перехода тозов, обслуживаемых МТС, на устав артелей. Такую задачу мы можем и должны перед собою поставить, так как в этих районах уже имеется опыт колхозного движения. На основе этого накопленного опыта можно двигаться дальше по пути коллективизации и перевода более низших форм колхозов в более высокие.

Но возьмите такие районы, как Касум-Измайловский, Борчалинский и др. В этих районах мы имеем еще слабый охват населения коллективизацией. Здесь перед нами стоит в качестве первоочередной задачи, — обеспечить всемерное развитие, наряду с артелями, товариществ по общественной обработке земли и как основной формы массового колхозного движения. В этих районах мы не можем в текущем году считать артель **единственной** основной формой колхозного движения, каковой она, например, считается в основных зерновых районах Союза. В этих районах мы можем и должны итти на создание товариществ по общественной обработке земли, в этих районах тозы наряду с артелью являются безусловно, на данном этапе, основной формой колхозного движения. В той же мере, в какой неправильно было бы не стремиться к переходу в передовых районах существующих тозов в артели, в такой же мере опасной была бы попытка перепрыгнуть в отсталых районах через тозы. Больше того, в некоторых районах нам придется итти на то, чтобы создавать вокруг МТС, скажем, поселковые товарищества, — эти первичные формы производственного об'единения, которые не являются еще колхозом, но которые в процессе развертывания работы МТС должны перерасти в коллективные хозяйства.

ТОВ. ЯКОВЛЕВ.

Исключительное значение в связи с этим приобретает усиление работы с.-х. кооперации в районах МТС. Нельзя терпеть дольше такого положения, какое мы имели в прошлом году, когда МТС были вынуждены пойти на заключение договоров с единоличными хозяйствами. Этого мы сейчас допустить не можем—МТС могут и должны заключать договоры только с колхозами, а в тех районах, где почва для создания этих колхозов окажется еще неподготовленной—с производственными кооперативными об'единениями типа поселковых товариществ и т. д.

Дифференцированный подход к разным районам не должен быть подменен схоластическими спорами.

Во всей нашей работе по организации бедняцко - середняцких масс вокруг МТС надо исходить из того, что хлопковые районы, как районы, обслуживаемые МТС, должны будут в деле подготовки условий к сплошной коллективизации в ЗСФСР сыграть ту же роль, какую сыграли основные зерновые районы в СССР. Здесь в первую очередь должна быть развернута работа по массовой коллективизации; **сюда** должны быть направлены лучшие силы и средства; на **этом** участке сосредоточивается сейчас техническая база пролетарского государства, движение за сплошную коллективизацию начнется в **этих** районах, **отсюда** оно будет распространяться на остальные районы. По **этим** районам будут равняться остальные, **здесь** в первую очередь будет заложена техническая база социалистической реконструкции сельского хозяйства.

Все те задачи, которые стоят перед МТС, не могут быть осуществлены «самотеком». На пути их разрешения стоят громадные трудности. Не надо забывать о том, что мы должны сейчас наверстать упущенное время для того, чтобы не опоздать к севу. Это требует немедленного приведения в движение всех приводных ремней и подготовки всех условий для развертывания МТС, начиная с землеустройства и землеотводов.

Вопрос о кадрах—решающий вопрос для всей работы МТС. Можем ли мы сказать, что МТС Закавказья обеспечены и укомплектованы лучшими кадрами руководителей, агрономов, организаторов и т. д. Нет, не можем! До сих пор еще продолжается чехарда с директорами МТС. Иногда они перемещаются стихийно, зачастую Зактракторцентр узнает о новом директоре только из газет. Это положение в дальнейшем нетерпимо. Закрайком, в связи с этим, принял решение, чтобы всех директоров МТС включить в номенклатуру Закрайкома с тем, чтобы ни одно перемещение и назначение директора МТС не проходило без согласования с Закторакторцентром.

Но подбором одних директоров дело не ограничивается. Необходимо сейчас же приступить к подбору заместителей директоров, агрономического персонала и инструкторов МТС. Эту работу должны провести в ближайшее время ЦК нацкомпартий при самом активном участии Закторакторцентра. Мы должны будем пойти на то, чтобы мобилизовать ряд работников для укомплектования МТС, снимая этих работников с других участков работы. В частности, весь агроперсонал, работающий по линии хлопкома и хлопковой кооперации в районах МТС, должен быть передан последним.

Хлопковые МТС должны охватить договорами 233 тыс. га. Они должны провести тракторную вспашку на площади не менее 180 тыс. га. Используя механическую тягу в сочетании с конным инвентарем в процессах сева и культивации хлопка. МТС должны провести рядовой посев тракторами на площади в 117 тыс. га и лощадьми—на площади 114 тыс. га.

Повторяю, надо проникнуться всей грандиозностью задач, стоящих перед МТС, чтобы мобилизовать внимание в первую очередь партийно-комсомольских масс и расставить лучшие партийные силы на этих ответственных участках, рассматривая всякую попытку недооценки роли МТС, как правый оппортунизм на практике.

Здесь много спорили о взаимоотношениях МТС с местными парторганизациями. Самый факт этих споров свидетельствует о недопонимании роли МТС и задач парторганизаций в этой области. В самом деле, может ли какая бы то ни была МТС работать без самого тесного взаимодействия и вне руководства местной парторганизации? **Нет, не может!** Тот директор МТС, который не может обеспечить выполнения МТС всех директив местных партийных и советских органов, направленных к наилучшему выполнению производственной программы, недостоин звания директора МТС, он не понимает своих обязанностей и ему не может быть доверено партией такое ответственное дело, как руководство МТС. Это абсолютно ясно. Но, с другой стороны, вы же знаете, что есть ряд фактов прямого вмешательства местных партийных и советских органов в оперативную работу МТС, которое идет вразрез с планами станций и дезорганизует их работу. Ведь это же факт, что в Борчалинском и Бардинском районах приостановили заблаговременную вспашку под хлопок, которую проводила МТС, и распорядились перевести МТС на обработку зерновых посевов. Ведь факт, что НКЗем Азербайджана дал распоряжение о переброске тракторов Касум-Измайловской станции в Самухский район, а когда директор МТС не подчинился этому неправильному распоряжению, было предложено ему заставить директора перебросить тракторы! Такого рода безобразные явления, дезорганизующие работу МТС, как социалистического предприятия, имеются и в других районах, и им надо положить решительный предел. По этому поводу ЦК ВКП (б) указал, что в борьбе против попыток такой дезорганизации работы МТС партия не будет останавливаться и **перед исключением дезорганизаторов работы МТС из партии.** Эту директиву ЦК ВКП (б) мы обязаны твердо и неуклонно проводить. Партийная и советская организация, которая не может обеспечить правильной работы МТС, организация, попустительствующая дезорганизаторским действиям, направленным к распылению технической базы МТС, не понимает своих задач, и мы должны будем жестоко карать «не взирая на лица» всех тех, **кто** будет так осуществлять «руководство» работой МТС.

Мы будем требовать от Закторакторцентра, чтобы о всех случаях нарушения работы МТС, о случаях срыва ее плана, он во-время доводил бы до сведения органов КК-РКИ для привлечения виновных к самой строгой ответственности.

Мы должны немедленно, **засучив рукава**, взяться за подготовку и проведение договорной кампании МТС, дело строительства и развертывания МТС поставить по-большевистски, привести в движение все рычаги и добиться безусловного выполнения плана развертывания МТС. Этим мы обеспечим новый массовый приток в колхозы, сделаем громадный шаг вперед в деле социалистической реконструкции нашего сельского хозяйства, в первую очередь — хлопководства, и подготовим условия для перехода, в первую очередь, в хлопковых районах, к сплошной коллективизации и на этой основе ликвидации кулачества, как класса. **(Аплодисменты).**

Отчетно-перевыборная кампания колхозов

КУЛАКУ И ЕГО АГЕНТУРЕ—ПРАВЫМ И „ЛЕВЫМ" ОППОРТУНИСТАМ — РЕШИТЕЛЬНЫЙ ОТПОР

На происки классового врага, на клевету оппортунистов всех мастей—бедняцко-середняцкие массы закавказской деревни отвечают новым мощным приливом в колхозы

ОБЕСПЕЧИТЬ КО ВТОРОЙ БОЛЬШЕВИСТСКОЙ ВЕСНЕ КОЛЛЕКТИВИЗАЦИЮ 20-25 ПРОЦ. ВСЕХ ХОЗЯЙСТВ ЗАКАВКАЗЬЯ и 50 ПРОЦ. ХЛОПКОВЫХ ХОЗЯЙСТВ

Проверка работы колхозных правлений

(ПО ПИСЬМАМ, ПОСТУПИВШИМ В РЕДАКЦИЮ)

Колхозная волна по ЗСФСР ширится и крепнет. По сведениям Закнаркомзема, первая декада января уже дала 3.903 новых хозяйств, влившихся в колхозы, в том числе по АССР—1.772, по СССР — 1.698 и по ССРА — 433. Колхозы растут, их значение усиливается и это сказывается, в частности, на выступлениях кулаков. В некоторых колхозах, например, в аджаристанской «Муша-гехи», имели место резкие столкновения с местным кулачеством.

Однако, борьба с кулачеством идет большей частью самотеком, районные организации обращают на это еще мало внимания.

Тяга в колхозы значительно усилилась за последнее время, в связи с началом отчетно-перевыборной кампании колхозных правлений. Эта кампания, впервые в этом году проводимая в массовом масштабе, уже на первых порах, в своем подготовительном периоде, показала свою своевременность и важность.

В Азербайджане, например, за первые пять дней кампании в стаоые колхозы влилось 1.500 крестьянских хозяйств, за ту же пятидневку организовано 34 новых колхоза. В небольшом Дюзхянднсим районе Армении, в результате подготовки к отчетно-перевыборной, по сообщению нашего ленинаканского корреспондента, организовались 2 колхоза.

Интересно отметить, что отчетно-перевыборная кампания проводится по трафарету. Сами колхозы вносят в эту работу новые методы. **В Телавском районе,** по сообщению местного агронома **Е. К.,** проведено **индивидуальное обследование всех колхозов, предпринятое местной партшколой.** В результате выявлено немало недочетов в работе колхозов — скверная организация труда, неправильное распределение продуктов, бесхозяйственное отношение сяда правлений к колхозному добру, засоренность колхозов чуждыми элементами и слабость местного руководства, прозевавшего все эти дефекты.

Огромное значение имеет в этой кампании своевременный инструктаж и помощь агрономических сил. С этим не всюду дело идет гладко. Например, приехавший в Люксембург для руководства составлением колхозных планов агроном нашел здесь полный застой. Колхозцентр обещал прислать в помощь четырех студентов и еще 4 января направил сюда бланки производственных планов, но до сих пор нет ни студентов, ни бланков. Местные агрономы, счетоводы, бухгалтера не мобилизованы на кампанию. Фактически к отчетам и перевыборам даже не приступлено.

Сравнительно лучше в **Гянджинском районе;** туда сейчас прибыли командированные 7 ответработников и 5 счетоводов и приступили к работе. Колхозы ждут приезда еще 3 ответработников и 3-х работников счетного дела (письмо тов. **С. Т.**).

В колхозы **Н. Карабаха,** в свою очередь, направлены из Степанакерта 12 т.т. из областного партактива. Районные совещания предколхозов, председателей сельсоветов, секретарей сельских ячеек КП (б) и ЛКСМ, посвященные отчетной кампании, уже закончены по области; в колхозах приступили к отчетам правлений **(сообщение Б. Карабахского).**

Первый — подготовительный — период отчетно-перевыборной кампании колхозных правлений по ЗСФСР в основном можно считать законченным. Конечно, есть немало районов, где подготовка проведена чисто формально. Здесь нужно поторопиться и сделать все возможное, так как плохая подготовка неминуемо скажется на ходе кампании.

Оппортунисты в отчетно-перевыборной

(Письмо из Батума).

Отчетно-перевыборная кампания в колхозах Аджаристана ширится. Для проведения этой кампании на места отправлены, кроме агрономов и счетных работников, ответственные работники. Партийные организации, за единичными исключениями, мобилизуют все свои силы для лучшего проведения отчетов и перевыборов в колхозах.

По всем районам составляются годовые отчеты и новые производственные планы.

По-большевистски берутся за работу и сельсоветы районов. Особую активность проявляет Хулинский район. Остальные районы пока отстают от Хулинского.

Но не всюду и не все еще правильно оценили всю политическую важность этой работы. Многие своим безучастием не дают возможности еще шире развернуть кампанию, которая должна дать новые сотни крестьян-колхозников.

Между районами, теми, селами и колхозами не заключены договоры на соцсоревнование по лучшему проведению отчетно-перевыборной кампании, широкому вовлечению в нее крестьянских масс, быстрому составлению годовых отчетов, производственных планов, и особенно по организации нового прилива в колхозы. До сих пор места не обеспечены нужным количеством бланков для составления отчетов и планов. Колхозцентр Грузии выслал для Аджаристана только 315 бланков, вместо необходимых 600. Несвоевременная высылка остальных затянет ход всей кампании.

В Кединском районе, как видно, считают отчетно-перевыборную кампанию работой последнего порядка. На одном из совещаний при райкоме этот вопрос был поставлен на обсуждение чуть ли не последним. В этом же районе местные организации пытались использовать присланных в район агрономов и счетоводов на другой работе.

Совпроф и союзы, за исключением союза работников земледелия, попрежнему стоят в стороне от кампании. Они все еще не разработали мероприятий своего участия в этой кампании, не организуют практической помощи деревенским организациям.

Центральный совет шефобщества даже не знает путем, что проводится отчетно-перевыборная кампания колхозов, не говоря уже о каком-либо его участии. Вместо живой связи с колхозсоюзом, он ограничивается бюрократической переписки.

«Так как мы узнали, — пишет он в Колхозсоюз, — что проводятся перевыборы в колхозах, и так как это политически важная кампания, мы не можем стоять в стороне. Чтобы обеспечить сознательную явку колхозников, просим сообщить нам, где и в каких местах будет проводится эта кампания».

Оппортунистам на перевыборной в колхозах должен быть дан решительный отпор. Колхозная кампания не должна сходить с ударных большевистских темпов работы. Она требует мобилизации всех сил для обеспечения ей новых побед на фронте колхозного строительства.

КОЛХОЗНИК.

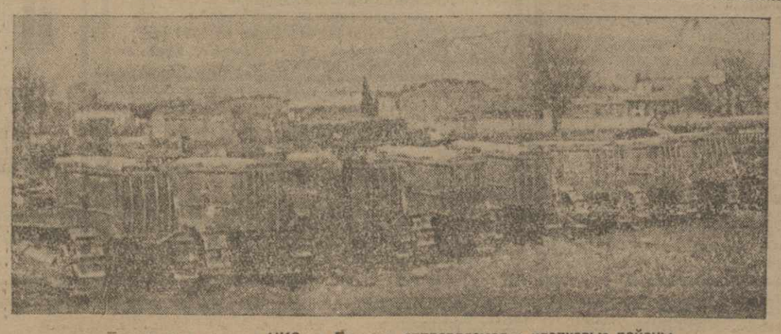

Фанерная колонна НКЗема Грузии, отправляемая в хлопковые районы.

ПРИБЛИЗИТЬ ТОВАРЫ К ПОТРЕБИТЕЛЮ

Решительнее и быстрее перестроить работу потребительской кооперации

ПОТРЕБКООПЕРАЦИЯ В СОВХОЗАХ

МОСКВА, 16. (ЗТА). Центросоюз утвердил типовое соглашение потребсистемы с об'единениями совхозов об обслуживании рабочих и служащих совхозов.

В совхозных хозяйствах, имеющих не менее 300 постоянных рабочих и служащих, потребсистема организует самостоятельные рабочие кооперативы. Обслуживание совхозов с меньшим количеством рабочих производится через закрытые распределители с выборными завсудом ними, входящими в состав правления ближайшего сельпо.

В центре территории совхоза организуется главная лавка с полным ассортиментом товаров, на отдаленных участках — ларьки. Рабочие отдаленных участков обслуживаются также разовыми тачками.

Рабочие и служащие совхозов — постоянные и временные — за исключением поденных снабжаются промтоварами по нормам промышленных рабочих. Потребкооперация принимает на себя организацию общественного питания во всех стационарных совхозов. В период полевых работ организует временные пункты питания на полевых участках.

В районах, где невозможно заготовить для снабжения рабочих и служащих необходимое количество овощей, совхозы должны организовать у себя посевы огородных культур. Если на месте невозможно добыть молочные продукты, совхозы обязаны организовать кооперативные молочные фермы. На примерном совхозов, выполнивших и перевысивших промфинпланы, потребкооперация выделяет специальные фонды промтоваров.

Рабочие совхозов и ударники пользуются правом преимущественного обслуживания.

Тифлисский Еркоон поворачивается лицом к производству

Тифлисский Еркоон, как и все другие кооперативные организации, запаздывает с осуществлением решений об'единенного декабрьского пленума ЦК и ЦКК ВКП (б). Только теперь кооператив по настоящему берется за работу и спешит провести в жизнь ряд мер, обеспечивающих дальнейшее улучшение рабочего снабжения.

Прежде всего **приступлено к установлению твердого контингента рабочих, подлежащих прикреплению к закрытым распределителям.** В связи с этим начинается пересмотр всех групп рабочих, которые были прикреплены к закрытым распределителям раньше. В процессе этой проверки будут исправлены ошибки, которые наблюдались в работе кооператива при первоначальном прикреплении.

Чтобы окончательно изжить очереди, вводится **система предварительных заказов и доставки товаров на дом.** Но организовать это дело непосредственно в существующих закрытых распределителях не удается по той простой причине, что помещения распределителей чрезвычайно малы. Поэтому в городе организуются пока **три районных базы,** которые и будут заняты приемом предварительных заказов и доставкой товаров на дом. Заказы будут приниматься от рабочих непосредственно на тех предприятиях, в которых они работают. В этих базах будут введены безналичные расчеты за отпускаемые товары и все операции по оплате покупок будут проводиться исключительно через сберкассы.

Несмотря на то, что закрытые распределители существуют уже значительное время, у Еркоопа не было работника, который бы целиком отвечал за работу распределителей. Сейчас и этот вопрос получил правильное разрешение: для руководства работой распределителей выделен чрезвычайный уполномоченный, член правления т. Вашакидзе. Кроме этого, все остальные члены правления будут прикреплены к опытным закрытым распределителям.

Сеть существующих в городе открытых магазинов пересматривается и также будет к концу этого месяца увеличена. Наряду с этим организовывается **массовая проверка проведения в жизнь рацминимума.**

В области общественного питания у Еркоопа было немало ошибок. Значительное количество продуктов питания закупалось кооперативом у частников. Сейчас и в этой области приняты меры к введению закупок в плановое русло. Разрабатывается вопрос о том, какие группы рабочих в первую очередь имеют право на организацию закрытых столовых. Для неохваченных групп в ближайшее время открываются новые столовые, из них две столовые будут опытно-показательными.

В течение первого квартала на кооперативную работу в Еркоопе будут выдвинуты 50 рабочих-ударников, 20 выдвиженцев, уже работающих в аппарате Еркоопа, будут продвинуты на высшие должности. Кроме этого, для работы в предприятиях общественного питания, а также и в магазинах, будут выдвинуты на работу 200 женщин — жен рабочих и домохозяек.

Проверка работы аппаратов Еркоопа будет осуществлена рабочими бригадами. Отдельные секции Еркоопа будут отчитываться в проделанной работе перед кооперативным активом предприятий. Для того, чтобы масса пайщиков была в курсе работы Еркоопа, **заседания пленума правления будут проводиться на тифлисских фабриках и заводах.**

Все остродефицитные товары в дальнейшем будут распределяться так: в первую очередь — премированным заводам, премированным цехам, премированным ударникам, а затем всем остальным.

Рабочее снабжение в Батуме неуклонно улучшается

За последнее время на главнейших предприятиях Батума **организовано 10 закрытых распределителей и 30 столовых,** отпускающих в среднем 18 тысяч обедов. **К апрелю 1931 года столовыми будут охвачены все предприятия полностью.** Главный недостаток сказывается в жирах и огородических продуктах. Сельхозкооперация, проспавшая заготовительный сезон, ничего пока не сделала в отношении изжития недостатка жиров за **счет** местных заготовок. (ЗТА).

Из-за собственной неповоротливости

Особенно резкое недовыполнение декабрьского плана товарооборота имеется по Нахкраю, где план выполнен всего на 70,6 процентов.

Прежде всего их собственная неповоротливость и неумение торговать. Продажа коммерческого сахара производилась в течение долгого времени **не во всех крупных сельских пунктах и к тому же по спискам.** В итоге, несмотря на большие запасы сахара и желание потребителя приобрести этот сахар, отпуск последнего значительно замедлялся, и только вмешательство инструктора Закоюза положило конец этому безобразию, после чего и началась нормальная торговля.

Остаток товаров на складах в начале декабря составлял 500 тыс. рублей, а к 25 декабря этот остаток был снижен до 90 тыс. рублей. Из всей имеющейся в хлопководческих районах мануфактуры осталось забронированной только 30 проц. от общего количества. Эти 30 процентов оставлены для снабжения батраков, бедняков, рабочих и служащих.

НЕ ПОЗВОЛИМ ТОРМОЗИТЬ ХОД ЗАГОТОВОК ТАБАКА

УДАРИТЬ ПО ОППОРТУНИЗМУ ТЕХ, КТО ССЫЛАЕТСЯ НА ПЕРЕГРУЗКУ КАМПАНИЯМИ

Решительней бороться с незаконным вывозом табака из районов табаководства

Во-время закончить заготовки табака

Целый ряд вопросов, связанных с заготовкой табаков в ЗСФСР, все еще остается об'ектом ведомственных споров, что, конечно, не может не повлиять на ход заготовок. В частности, все еще **не урегулирован вопрос снабжения табаководческих хозяйств хлебопродуктами.**

В такие табаководческие районы, как Кахетия, Союзхлеб направляет вместо пшеницы кукурузу, несмотря на то, что Кахетия совершенно не потребляет кукурузы. Наркомторг Грузии оказался бессильным против упорствующего Союзхлеба. 2 января ЦК КП (б) Г предложил Союзхлебу заменить кукурузу пшеницей. Но и это не помешало Союзхлебу 4 января направить в Кахетию опять-таки кукурузу.

Плохо обеспечены хлебом и табаководческие районы Армении, куда, еще по ноябрьским нарядам, следовало отгрузить 2.510 центн. и по декабрьским—4.810 центн., а по данным Закснабсоюза Армении ничего еще не получено.

Сейчас, когда полностью закончена досрочная заготовка табака, казалось бы, местные организации все силы должны переключить на выполнение основного плана заготовок. Между тем, **многие райкомы и райисполкомы уклоняются от участия в заготовках** табака, мотивируя перегруженностью другими заготовками. Поступающие в районы промтовары и денежные средства нередко направляются целиком на другие заготовки. **В Мегрелии крестьяне не получают денег за сданный табак с августа и сентября.** Подобная постановка дела может серьезно повлиять на ход дальнейших заготовок и предстоящей контрактационной кампании. Уже и сейчас Мегрелия является одним из самых отстающих районов по заготовке табака (на 15 января годовой план основной заготовки выполнен только на 22 проц.).

Значительное отставание наблюдается в Ахалцихском районе (основной годовой план выполнен только на 10,1 проц., а досрочной заготовки не производилось вовсе). Иначе и не могло быть, т. к. до самых последних дней в Ахалцихском районе беспрепятственно функционировало 54 крошильных станка (в частных руках), почему и происходило значительное осеадание табака.

Лучше обстоит дело с заготовкой в Абхазии, хотя заготовительная кампания и там фактически началась в начале декабря, т. е. позже, чем в остальных районах.

В течение первой половины января темпы сдачи табака в Абхазии оказались настолько высокими, что застали заготовительные организации врасплох. Складские помещения не были своевременно приготовлены и сейчас **наблюдается тенденция искусственно тормозить ход заготовок и оттянуть их до апреля и дальше,** в то время, как последним сроком заготовительной кампании установлено начало марта.

До сих пор **местные власти ничего не предпринимают против незаконного вывоза табака,** несмотря на постановление Зак. СНК, запрещающее вывоз табака из районов промышленного табаководства.

В Азербайджане, где годовой план основной заготовки к 10 января выполнен только на 18,5 проц., незаконный **вывоз табака составляет 30 пр.** всего товарного выхода (!).

Подобные же явления имеют место и в Грузии.

В глубинных пунктах **наблюдается большое скопление заготовленного табака** из-за отсутствия транспортных средств. Об'явленная в некоторых районах трудгужповинность не дала эффекта в связи с распутицей.

Срок окончания заготовок табака —начало марта—ни в коем случае не подлежит оттяжке.

Для обеспечения своевременного выполнения заготовительных планов необходимо в самом срочном порядке снабдить заготовительные пункты сельхозкооперации промтоварами, запретив расходование их на другие цели, сейчас же обеспечить районы Абхазии складскими помещениями и транспортом для переброски табака. Союзхлеб должен немедленно прекратить отгрузку кукурузы в Кахетию, заменив ее пшеницей.

А. Б—ОВ.

Ход заготовки табака

(по данным Союзтабака на 15 января в тоннах).

	План	За год	Проц. вып.
Кахетия	1014.4	436	42.9
Мегрелия	288.2	64	22.2
Гурия	170.5	95	55.7
Аджаристан	169.3	70	41.9
Ахалцых	39.5	4	10.1
Итого по Грузии	1681.9	669	39.1
по Армении	397,7	190	47.7
по Азербайдж.	108.0	20	18.5
по ЗСФСР (без Абхазии	2187.6	879	40.3

СУХУМ, 19. (ЗТА). По данным Ленинградской рабочей бригады, за время заготовительной кампании (с 1 декабря), по Абхазии заготовлено 1,254 тонны табаков. План январской первой декады выполнен полностью,—собрано 615 тонн.

Декабрьский прорыв еще не ликвидирован. На первом месте Гагринский район. Сильно отстают Сухумский и Кодорский.

„Свои сроки" Джемала Кикава

(Письмо из Хуло)

Заготовки табака в Хулинском районе не поставлены на ударные темпы. Местные партийные, советские и комсомольские организации недостаточно внимания уделяют этому вопросу. Это подтверждается рядом безобразнейших фактов.

Районный специалист по табаководству Джемал Кикава преступно относится к сбору табака. Он под всякими предлогами оттягивает сроки приема, сортировки и утюковки. На требования крестьян принять табак к сроку «спец» отвечает:

— У меня свои сроки! Я подчиняюсь директивам Тифлиса, а не местным органам.

В результате в колхозах и у единоличников залеживается большое количество табака, что вызывает его порчу. В колхозах «Учамба», «Пачха» и «Ныне» **скопилось 100 тюков табака.** Кроме того, в районе имеется 16,4 тонны готового табака, но крестьяне не могут, без указания специалиста, приступить к сортировке его и утюковке.

Для ликвидации создавшегося прорыва ответственный секретарь обкома партии тов. Гобечия провел в Хуло специальное совещание работников партийных, советских и комсомольских организаций, на котором обсуждались мероприятия, обеспечивающие ударное проведение заготовки. Совещание обязалось бороться за каждый килограмм табака и провести широкую кампанию среди колхозников и единоличников за полную его сдачу.

Такое же совещание было проведено и в Кединском районе.

ТАБАЧНИК

Внимание обработке табаков

СУХУМ, 19. (ЗТА). По данным Абгосторга, за последние годы резко снизилась плантаторская обработка экспортных табаков. В связи с этим ухудшилось качество сырья и задание центра о соблюдении качественного стандарта экспортируемых табаков находится перед угрозой невыполнения.

В Абхазии развертывается подготовка к севу

СУХУМ, 19. (Наш кор.). Подготовка к севу табака в Абхазии развернулась. Площадь посева определена в 4 тыс. га. Посевной план уже разверстан по районам и доведен до колхозов.

В некоторых местах началась вспашка земли. Вспахано пока 730 га. **Раскорчевка целин задерживается из-за отсутствия средств.**

В этом году в горной полосе впервые приступлено к выгонке осенней рассады табака в парниках. Строятся парники. До сих пор уборка табака совпадала обычно с уборкой кукурузы и других культур. При ранней же выгонке рассады табака в парниках срок уборки приближается и сбор кукурузы уже не будет мешать уборке табака.

Сейчас на местах идет обследование табачных сараев и намечается постройка новых к весне.

Вспашку Колхозцентр решил произвести на 85 проц. тракторами.

Срок контрактации отодвигается в третий раз

СУХУМ, 19. (ЗТА). По заданию центра, с.-х. организации должны были начать контрактацию табаков с 1 ноября 1930 г. Вследствие неполучения на центра условий контрактации, срок был передвинут на 15 января 1931 г. В настоящее время этот срок передвинут на 20 февраля, так как центр продолжает молчать, а местные организации не могут приступить к работе, ибо находятся в полном неведении относительно авансовых сумм и количества подлежащих контрактации площадей.

САНДАР. Ремонт трактора перед отправкой на хлопковые поля

Пряжа, вата, бумага из тутового волокна

Опытами Закшелкинститута доказано, что физические качества тутового волокна не уступают другим лубяным волокнам.

МОСКВА, 19. (ЗТА). В июле 1930 г. НК РКИ СССР поручил Всесоюзному текстильному об'единению, а также Научно-исследовательскому текстильному институту произвести опыты по использованию тутового волокна в текстильной промышленности. Эти организации задания РКИ не выполнили. Однако, несмотря на бездействие текстильного об'единения, прямое противодействие текстильного института группе НК РКИ по текстильному сырью и мелиорации, активу специалистов удалось добиться положительных результатов использования тутового волокна в текстильной промышленности.

Большая заслуга в проведении этих опытов принадлежит Закшелкинституту, и инициатору всего этого дела профессору Цкитишвили.

По данным Закшелкинститута, **физические качества тутового волокна не уступают другим лубяным волокнам,** а в некоторых случаях тутовое волокно стоит даже выше.

Правление текстильного об'единения в постановлении (декабрь 1930 г.) отмечает большую ценность тутового волокна и его **пригодность не только для виготьевого (саксонского), но также и для английского прядения.** Такие же положительные результаты дали опыты по получению из тутового волокна **гигроскопической ваты.** Помимо этого, древесина тутовых веток может быть использована **для выделки бумаги высшего качества.** По подсчетам **доходность с одного га тутового куста равна доходности четырех голов крупного скота.** В крупных шелководческих совхозах и колхозах тутовые ветки, после использования листьев для выкормки шелковичных червей, могут быть переданы для производства тутового волокна.

ВСНХ СССР поручено ассигновать средства на капитальные работы и производственные расходы, связанные с первичной переработкой луба тутового дерева. ВСНХ должен разработать подходящий тип декортикационных (сдирающих кору) машин для тутовых веток.

Институту бумаги и Гознаку поручено в трехмесячный срок представить доклад об использовании древесины и луба тутовых веток для изготовления высших сортов бумаги.

Органам РКИ Закавказья, Средней Азии, Украины и Северного Кавказа предложено организовать систематический контроль над разведением тутового дерева, заготовками луба и производством тутового волокна. Местные органы РКИ должны ежемесячно докладывать НК РКИ СССР о ходе подготовительных работ по выработке тутового волокна.

22 января—нерабочий день

Раз'яснение комиссариата труда ССР Грузии

В день памяти 9 января 1905 года и памяти В. И. Ленина производство работ воспрещается как в предприятиях, хозяйствах и учреждениях, перешедших на непрерывную производственную неделю, так и в не перешедших.

Это правило не распространяется на непрерывно действующие предприятия, в которых перерыв работы невозможен по производственно-техническим условиям, на предприятия и учреждения, перерыв работы в которых невозможен по причинам общественного характера (больницы, телефонные станции, трамвай, водопровод и т. п.), а также на производство необходимых ремонтных работ.

Энергетические ячейки при ФЗМК

Еще 6 октября этого года ВЦСПС утвердил положение об энергетических ячейках при ФЗМК. Ячейки должны быть организованы при фабзавместкомах промышленных предприятий, электростанций, транспорта, коммунального хозяйства и т. д.

Только на-днях президиум Закпрофсовета предложил всем республиканским СПС приступить к организации энергоячеек. Работу ячеек должны возглавить специалисты-энергоработники.

СМОТР РАБОТЫ АППАРАТА СВЯЗИ

Судят ли победителей?

Есть старинная поговорка: «Победителей не судят». По ней победивший может наделать массу безобразий, тысячу глупостей и тем не менее с него, «как с гуся вода», сходит все.

Состоявшийся недавно в Тифлисе 7-й с'езд работников связи Закавказья присудил азербайджанской организации связи переходящее знамя за лучшую ударную работу. С'езд кончился. Победители - делегаты бакинской телефонной сети и конторы по переустройству телефонной сети, дав телеграмму о подготовке им в Баку торжественной встречи, уселись в поезд на тифлисском вокзале.

Шестичасовой перегон Тифлис — Гянджа был посвящен наметке всех для ознаменования торжественного дня бакинской организации связи. Единогласным решением обсуждавших «вехи» были намечены в виде 30 бутылок вина.

При помощи разысканного откуда-то веселыми победителями скрипача, вагон моментально превратился в питейное заведение с музыкой, пьяными криками, песнями, тостами и даже дракой. Подъезжая к Баладжарам, компания из-за пачки папирос устроила драку, в которой был избит пред. рабочкома Ларионов.

Все попытки администрации поезда угомонить весельчаков, потерпели фиаско.

На перроне бакинского вокзала работники телеграфной сети и почты с оркестром музыки встретили делегатов. Однако, перед изумленными бакинскими работниками из вагона не вышли, а выкарабкались «победители»: зав. тел. сетью Ростомян, пред. ЦП союза Факеев, Шахназаров, Тараян, Аракелов, Черников, Хачатуров и Абрамов. Способность всей этой компании держаться на ногах оказалась обратно пропорциональной количеству выпитого вина. Способности мыслить вовсе не оказалось, и жалкие попытки некоторых «победителей» сказать речь перед собравшимися потерпели полную неудачу.

Бакинские делегаты, представители победившей на трудовом фронте организации, предполагали, что по старинной поговорке: «Победителей не осудят», упустили из виду лишь одно — много старых поговорок и пословиц отошли в область преданий.

Безобразное поведение, представителей азербайджанской организации связи будет оценено по заслугам пролетарской общественностью.

МИК.

В дебрях Кутаисской почты

КУТАИС, 18. (Наш кор.). До четвертого января газета «Коммунист» доставлялась в Кутаис на 100 экз. меньше, чем требовалось. После 4 января вдруг стали присылать на 900 экз. больше потребного количества. Четвертый участок работ Рионгас совершенно не получает выписанных газет.

200 ПОДПИСЧИКОВ БЕЗ ГАЗЕТ

После Баку и Тифлиса кутаисское газетное бюро занимает одно из первых мест в ЗСФСР по количеству проходящих через него периодических изданий. Казалось бы, что бюро должно было пользоваться известным вниманием как со стороны Зак. сектора печати, так и районного п.-т. бюро. К сожалению, ни сектор печати, ни районное бюро кутаисскому газетному бюро внимания не уделяют. Сектор печати ограничивается посылкой циркуляров и редкими «ревизиями» бюро; кутаисская районная контора не считает бюро «серьезным» учреждением и назначает туда слабых работников. На этой почве между зав. бюро и кутаисской конторой происходят пререкания, но пока суть да дело—подписчики не получают газет. Так, **200 подписчиков «Заря Востока» в Кутаисе 8 и 9 января совершенно не получили газеты.**

ДЕКРЕТЫ И ПОСТАНОВЛЕНИЯ

ПОСТАНОВЛЕНИЕ № 8 НАРОДНОГО КОМИССАРИАТА ТРУДА ЗСФСР

от 19 января 1931 г.

О порядке использования очередных отпусков в государственных и кооперативных учреждениях, о прекращении отпусков без сохранения содержания

В целях урегулирования порядка использования очередных отпусков в государственных и кооперативных учреждениях в течение всего года, а также в направлении отпусков без сохранения содержания, Народный комиссариат труда Федерации, по согласованию с ЗСПС, постановляет:

1. Предоставление очередных отпусков всем государственным и кооперативным учреждениям в течение всего года с таким расчетом, чтобы ежемесячно, начиная с 1-го февраля 1931 года, в отпуску находилось в среднем 8 проц. всего состава работников учреждений.

Примечание: Учитывая неполную подготовленность курортов и домов отдыха для работы в течение 1931 года, допустить в летние месяцы текущего года, начиная с мая, по сентябрь включительно, предоставление в эти месяцы отпусков 12—15 проц. работников.

2. Администрации всех государственных и кооперативных учреждений совместно с местными профорганизациями в пятидневный срок составить годовой план распределения отпусков сотрудников с учетом моментов, предусмотренных в ст. 1-й настоящего постановления.

3. Прекратить практику предоставления отпусков без сохранения содержания в удлинение их за счет неиспользованных выходных дней работникам государственных и кооперативных учреждений.

4. Предложить нар-омтруда республик, входящих в состав ЗСФСР, принять необходимые меры к своевременному проведению в жизнь настоящего постановления.

Наркомтруда ЗСФСР РАГИМОВ.
Зав. сект. орг. труда ЗНКТ ПОПОВ.
Согласовано: ЗСПС МАРКАРОВ.

АЛЛО! СЛУШАЙТЕ!

20 ЯНВАРЯ

По гор. трансл. сети: 10.30—раб. полдень, новости дня, концерт.

Через 10-киловт. радиостанцию: 16.30—передача для детей (на тюрк. яз.). 17—беседа «Церковь и О тябрьская революция» (на груз. яз.). 17.30—радио-газета (на груз. яз.). 18—передача для деревни «Ленин в литературе». 19—комсом. радио-газета (на русск. яз.). 19.30—трансляция оперы. 22—трансляция всесоюзного радио-концерта из Ленинграда; в перерывах информации. 24—веч. выпуск русск. и груз. радио-газет.

Справочный отдел

ИЗВЕЩЕНИЯ

★ **ЦКК КП(б)Г** вызывает т. Умбатова. И. сегодня, к 10 час. утра, и т. Бабертина С.—21 янв., к 10 час. утра к тов. Ломидзе (ком. № 13).

★ **В культпроп ЦК КП(б)Г** сегодня в 12 час. дня,—совещ. по поводу 10-летия советизации Грузии. Необходимо прибыть руководящим или ответствен. предст. орг. Госплана, ВСНХ, Наркомзема, Центрашира, Колхозцентра, Подив 2, Совпрофа, Наркомздрава, Госвадата, добровольных орг. и персонал. т. т.: Торошелидзе, Кикинадзе («Коммунист»), Гвазава, Годаберидзе, Будиашвили, Г. Стуруа, Авакова, Джинчарадзе (зак. электр. центр), Квицаридзе, Меладзе, Чахвадзе З., Чахвадзе С.

★ **Агитмасотд. ЦК КП(б)Г** сегодня, к 9 час. утра, вызывает т. т. Андрадзе (комн. № 45): Адамия Т. (нарпит), Яновского (тел. сеть), Джорджиашвили, Месхи Н. (ХИ), Чихладзе З. (Зак. ЦСУ), Джамбулатова (ВСНХ), Артилакова (пед. ст.), Мотонидзе М. (Груз. КК).

★ **Культпроп. отд. ЦК КП(б)Г** сегодня в 2 часа дня, вызывает на совещ. т. т. Миндадзе, Абхадзе, Мансурадзе, Кобулов М. Челидзе (НКП), Кузьмина (ЗГП), Погосян (Наробраз), Давидович, Рабинович, Гурджишвили (комн. № 21).

★ **В Зак. ЛИ** сегодня в 6 час. веч. собр. лесо-инж. фак. В 12 час. дня собр. лесохозяйств. фак. Явка студ. обязат.

★ **В клубе СХИГ** 21 янв. в 6 час. веч. общ. собр. профес.-преподав., админ.-технического перс. и студ. ВИСК и зак. ЛИ, посвящ. 7 годовщине смерти Ленина. В заключение худ. часть.

★ **В инж.-стр. ин-те Г** сегодня общ. собр. яч. КП(б) совм. с комсомолом. Явка обязат. без опоздания.

В Малом зале Совпрофа сегодня, 20 января, в 7 ч. 30 м. республиканское бюро ОРУ устраивает доклад научного работника ЗАК ИГУ т. ШВАРЦА
КОПИРУЧЕТ В ПРОИЗВОДСТВЕ
320 2—1

ГОСОПЕРА
Сегодня 20 января. Вне абонемента. Премьера на груз. языке КАРМЕН. Постановка А. Р. Цуцунава. Художник К. И. Исаиа. Дирижер А. Ш. Мелик-Пашаев. Билеты все проданы. Билеты, взятые на 8 января, действит. на 20 января. Открыта продажа билетов на 23 января в оперу КАРМЕН.
Завтра Пятница, 23 января, вне абонемента на грузинском языке КАРМЕН. Билеты продаются.
Воскресенье, 25 января, 4-й утренн. й спектакль Краснаймак.
Среда, 21 января, 8 сп. 7 аб. ФАУСТ и ВАЛЬПУРГИЕВА НОЧЬ
7311

Кино им. РОЗЫ ЛЮКСЕМБУРГ (6 м.). Начало сеанса в 6 ч. 30 м. Новая художеств. фильма „ПОВОРОТ". Постановка Ветрова-Бытов
Кино ГАЛАС. Нач. 1-го сеанса в 6-30. Новая худ. ин. фильма „ДВЕ СИЛЫ". Режиссер Н. Галкин
7316

КИНО-ТЕАТРЫ ГОСКИНПРОМА ГРУЗИИ
АПОЛЛО. Нач. сеансов: 1—, 2—7-30, 8—9 и 4—10-30. „ПО СЛЕДУ" ежедневно добавочный сеанс в 4 ч. 0 м.
СПАРТАК. Вечерн. сеансы: 6 ч., 7 ч. 30, 9 ч. и 10-30. Историч. н. фильма „ЖЕЛЕЗНЫЙ АВАНГАРД". Сценарий и монтаж Бориса Шелонцева
СПАРТАК. Матин. сеансы: 12 ч., 1 ч. 30 м., 3 ч. Последний день „ЗАРЯ"
ДАРБАЗИ. Нач. сеансов 1—6, 2—7-30, 3—9, 4—10-30. Художеств. картина „СТЕПНЫЕ ОГНИ"

ГОСЦИРК 2-й цикл программы. Сегодня и ежедневно аттракционная новая программа: Гастроли 1-го советск. аттракционы: воздушн. акт, рекордные трюки на летающем аэроплане ЭДЕР БЕРГА. Высшая эквилибр. на проволоке 4 ЛУРИХ. Лучшие аграрные клоуны-акробаты 2 Фирпо. МЕЛАНИ акт 5 жонглеров-акробатов (выпуск Моск. техникума циркового искусства), Р. дини с гр. ппой дрессиров. собак, Санарро 50 дрессиров. голубей и много других аттракционов. Начало в 8 час. веч. Кассы с 11 ч. 2 и с 5 ч. веч.

НАСТОЯЩИМ ЗАКЛЕСБУМТРЕСТ ОБЪЯВЛЯЕТ, ЧТО ВСЕ ЕГО ПРЕДПРИЯТИЯ И ЛЕСПРОМХОЗЫ ПЕРЕВЕДЕНЫ НА ХОЗРАСЧЕТ

и на непосредственное банковское кредитование, в связи с чем все расчеты с поставщиками по снабжению и за прочие услуги ДОЛЖНЫ ПРОИЗВОДИТЬСЯ НЕПОСРЕДСТВЕННО с предприятиями и Леспромхозами через соответствующие филиалы Госбанка, согласно нижеприведенного списка. По корреспондентскому счету правления Заклесбума № 472 ни в каком случае не должно производиться списание, если на это не будет специального указания правления Заклесбума.

Наименование предприятия	Почтовый адрес	№ корреспондентов по эксплоатации	№ корреспондентов по строит.	Филиалы Госбанка
1. Правление Заклесбума	Тифлис, Мачабели, № 1.	472	9.738	Зак. к-ра Госб.
2. Отдел Снабжения Заклесбума	Тифлис, Мачабели, № 1.	4713	—	Зак. к-ра Госб.
3. Отдел Лесосбыта	Тифлис, Мачабели.	471	—	Зак. к-ра Госб.
4. Тиф. л/п. завод Заклесбума	Тифлис, Мадагов. пер., 1	476	—	Зак. к-ра Госб.
5. Мебельная ф-ка Заклесбума	Тифлис, спуск Элбакидзе	475	9.770	Зак. к-ра Госб.
6. Фанерный завод Заклесбума	Тифлис, ул. Кл. Цеткин	474	9 769	Зак. к-ра Госб.
7. Ахалдабск. л/п. завод	Ахалдаба	17	—	Боржомск. а-во
8. Ахметский (телавск.) Леспромхоз	Телав	4701	—	Тел. вск. е а-во
9. Ахалцихский Леспромхоз	Ахалцих	471	—	Ахалцихск. а-во
10. Ахалцихский л/п. завод	Ахалцих	472	—	Ахалцихск. а-во
11. Аджарлеспромхоз	Батум	471	9.703	Батумское отд.
12. Багдадский Леспром.	Багдади	4701	9.708	Кутаисск. а-во
13. Боржом. л.-хоз. (клеп. з.)	Боржом	5	—	Боржомск. а-во
14. Гагринский Леспром.	Н. Гагры	476	976	Гагринск. а-во
15. Зугдидский л/п. зав.	Зугдиди	18	97/78	Зугдидск. а-во
16. Закатальский (Белоканск.) л-хоз	Белоканы	1/3	7	Закатальск. а-во
17. Кодорский л-хоз.	Сухум	475	97	Сухумское отд.
18. Кутаисский л-хоз.	Кутаис	4702	9707	Кутаисское отд.
19. Ленкоранский л-хоз.	Ленкорань	11	299	Ленкоранское
20. Михетский л-хоз.	Михет	477	9748	Зак. к-ра Госб. в Тифлисе
21. Мареликский ф-ка пнут. м.	Мареликоти	472	9 2	Зе тафон. а-во
22. Потийский Леспромхоз.		6	—	Потийское а-во
23. Иджеванский Леспромхоз.	Иджеван	47/11	—	Делижан. а-во
24. Сванетский Леспромхоз	Зугдиди	2	97/93	Зугдидск. а-во
25. Таузский уч. Леспромхоз	Тауз	47/5	—	Гянджин. а-во
26. Эриванская д/обд. ф-ка.	Эривань	47/4	97/160	Эриванск. отд.
27. Юго-Осетинский л-хоз.	Цхинвали	47/7	97/0	Цхинвал. отд.
28. Озургетский уч. л-хоз.	Озургеты	96	—	Озургетск. отд.

ВСЕМ ПАЙЩИКАМ, КООПАКТИВУ и РАБОТНИКАМ ЕРКООПА

В Большом зале Совпрофа 21, 23, 25, 27 и 30 января, от 7 ч. веч., будет производиться ГЛАСНАЯ ЧИСТКА сотрудников ТОРГОВЫХ ТОЧЕК ПО ГОРРАЙОНУ и центрального аппарата ПРАВЛЕНИЯ ЕРКООПА.

В эти дни чистку пройдут сотрудники следующих магазинов: пассаж Руставели, маг. № №: 1, 3, 9, 11, 12, 13, 19, 20, 25, 34, 35, 36, 37, 38, 39, 40, 44, 48, 49, 52, 53, 54, 55, 56, 59, 67, 73, 78, 81, 87, 91, 92, 93 и 94.

ПРОСЬБА ко всем имеющим материалы на сотрудников указанных точек и аппарата Еркоопа ПРИСУТСТВОВАТЬ НА ЧИСТКЕ или же НАПРАВЛЯТЬ МАТЕРИАЛЫ секретарю комиссии по чистке — тов. Курашвили, по адресу: Правление Еркоопа, ул. Жореса, № 7, 2-й этаж, ком. 11.
332 2—1 ПРОВЕРКОМ

20 января т. г., в 7 ч. веч., в помещении „Цекавшири" (ШТАБНАЯ, № 4), НАЧИНАЕТСЯ ГЛАСНАЯ ЧИСТКА АППАРАТА „ЦЕКАВШИРИ".

Просьба ко всем организациям и лицам материалы, характеризующие работу аппарата „Цекавшири" и его сотрудников, передать секретарю комиссии тов. ГЛОНТИ (Штабная, № 4) и присутствовать на чистке.

Приглашаются на чистку рабочие шефа Службы движения З. ж. д.
263 2—1 Председатель комиссии СОСЯН

СИНЯЯ БЛУЗА
ПОМЕЩЕНИЕ Трама и Тюза б. кино «ОЛЕИ» ул. Ленина, 3. Вторник, 20 и среда, 21 ЯНВАРЯ. ГАСТРОЛИ МОСКОВСКОГО ГОСУД. ТЕАТРА. БАЗОВАЯ ГРУППА. ВЕРХНЕЕ ПЛАТЬЕ СНИМАТЬ НЕ ОБЯЗАТЕЛЬНО. В ПРОГРАММЕ: Тоже Оратория Сюжет; Водевили Частушки Монологи; Танцы Пародии Лубки и др. ЕЖЕДНЕВНО ДВА СЕАНСА: Нач. первого—в 8 ч. веч., второго в 10 ч. веч. Касса открыта ежедневно от 11 до 2 ч. дня и с 5 ч. в. веч.

УЧОНИ КРОЙКИ и шитья. Участ. в веч. 6 мес. соверш. самост. шитья. Зап. уч. от 4 до 7 час. веч. Ул. Амо (б. Ксеньевская), 8, мастерская дамск. наряд. 3 5-2

ПРОДАЕТСЯ детская кровать с сеткой. Ул. Ма ашвили (б. Сергиевская), 1, кв. 16, 3 этаж. о подъезд. спрос швейцара (перекупщ. не являться). 343

Плехановский, 134. КРАТКОСРОЧНАЯ ПОДГОТОВКА в ВУЗ-ы, техникумы, ФЗУ, абфак и по самообразованию с вызывающими. Запись от 4—6 час. веч. 331 7—1

ЛИКВИДЕЛ. ДОКУМЕНТЫ (похищены и утеряны) считать под ействительн.
Воен.-уч. кн. Семена Олагова
Метр. свид. Цилы Капташвили.
Метр. свид. Шалвы Махаробиндзе.
Проф. кн. СТС и расч. кн. Маро Кунелашвили.
Проф. кн. землес. Л. Л. Русановой.
Уд. личн. Зимона Хухашвили
Расч. кн., Еркоп. кн., спр. о работе в Караклинск. к-ре Аргопрод, заемный лист, метр. свид., МОПР кн. Сергея Амирова.
Детск. хлебн. кн. Ашота Ишанова.
Еркоп. кн. Нины Чумбуридзе.
Проф. кн. строителей Беглара Саруханова.
Воен.-уч. кн. Давида Черкезишвили.
Уд. личн. Зинаиды Мешковой.
Воен. кн. и уд. личн. Датико Мегрелишвили.
Проф. кн. горняков Егора Демина.
Уд. личн. Ивана Дудина.
Еркоп. кн. Марии Галустовой.
Хлебн. кн. Арсена Стуруа.
Еркоп. кн. Сергея Кадагидзе.
Свид. о браке Якова Давтяна.

КО ВСЕМ ОБЛАСТНЫМ, КРАЕВЫМ и РАЙОННЫМ ОРГАНИЗАЦИЯМ и ЯЧЕЙКАМ ВКП (б)

Разрешение грандиозных исторических задач, связанных с социалистическим строительством, требует от каждой партийной организации, от каждого активного члена партии и комсомола усиленного подъема своего культурно-политического и теоретического уровня.

Разработка важнейших злободневных теоретических проблем на основе марксизма-ленинизма и освещение основных вопросов международной и внутренней политики ВКП (б), вопросов борьбы за генеральную линию партии, против всяких уклонов, получает самое широкое отражение на страницах двухнедельного политико-экономического журнала ЦК ВКП (б) „БОЛЬШЕВИК".

НА БЛИЖАЙШИЕ МЕСЯЦЫ НАМЕЧАЕТСЯ ПОМЕСТИТЬ В ЖУРНАЛЕ СЛЕДУЮЩИЕ СТАТЬИ:
(КРАТКИЙ СПИСОК)

ОБЩИЕ ПОЛИТИЧЕСКИЕ И ТЕОРЕТИЧЕСКИЕ ТЕМЫ. О вступлении в период социализма. Проблемы рабочей силы. На под'ем колхозного движения. Новые проблемы планирования. Проблема национальной культуры на современном этапе. Правый и «левый» оппортунизм на современном этапе. Мобилизация масс на борьбу за пятилетку и основные вопросы партийной работы. Контрольные цифры на 1931 год.

ОБЩЕ-ЭКОНОМИЧЕСКИЕ И ПОЛИТИЧЕСКИЕ ТЕМЫ. К построению фундамента социалистической экономики. Основные проблемы генерального плана (ряд статей). Социалистическая реконструкция СССР и техническая революция.

ПРОМЫШЛЕННОСТЬ. Борьба за качество промышленной продукции. Борьба за снижение себестоимости. За новый план электрификации. Решение угольной проблемы (опыт борьбы за ликвидацию прорыва в Донбассе). Проблемы Урало-Кузнецкого комбината. О легкой индустрии (текстиль, сахар и др.). Вопросы бюджета рабочего и реальной зарплаты.

ТРАНСПОРТ. Американский и японский опыт в строительстве советского транспорта. Против право-оппортунистического понимания в вопросах реконструкции транспорта.

ПРОФСОЮЗЫ И СОВАППАРАТ. Партия и профсоюзы. Роль советов на новом этапе и мобилизация масс на высокие темпы строительства.

НАЦИОНАЛЬНАЯ ПОЛИТИКА. Основные вопросы национальной политики ВКП(б) на опыте Украины, на опыте Белоруссии (о буржуазно-национальной демократии в БССР). Проблема национальной культуры на современном этапе.

ВОПРОСЫ КУЛЬТУРЫ. Вопросы всеобщего обучения. Политехнизация школы и проблема кадров.

ПАРТИЯ. Роль комсомола в социалистическом переустройстве деревни. Партработа в колхозах и совхозах.

МЕЖДУНАРОДНЫЕ ВОПРОСЫ. Мировой экономический кризис, как общий кризис капитализма (на примере Соедин. Штатов). Мировой аграрный кризис. Движущие силы и противоречия послевоенной экономики капиталистических стран и под'ем СССР. Мировой экономический кризис и организов. капитализм. Проблема будущей войны. Фашизация буржуазных государств.

КРИТИКА И БИБЛИОГРАФИЯ. Обзоры местных партийных журналов. Обзоры заграничной буржуазной экономич. литературы (переводки в частности).

Организуйте коллективную подписку на журнал „БОЛЬШЕВИК".

ПОДПИСНАЯ ЦЕНА: на 1 мес.—40 коп.; на 3 мес.—1 р. 20 к.; на 6 мес. 2 р. 40 к.; на 12 мес.—4 р. 80 к.

ПОДПИСКУ СДАВАЙТЕ: на почту, письмоносцам и уполномоченным по партпечати при ячейках ВКП (б).
334

ПЕЧАТАЕТСЯ И НА-ДНЯХ ВЫЙДЕТ № 1 ЖУРНАЛА
ЗА СОВЕТСКУЮ ФИЗКУЛЬТУРУ

ЖУРНАЛ „ХЛОПКОВОЕ ДЕЛО"
С 1-го ЯНВАРЯ 1931 ГОДА ПЕРЕИМЕНОВЫВАЕТСЯ В ЖУРНАЛ
„ЗА ХЛОПКОВУЮ НЕЗАВИСИМОСТЬ"

Реорганизуется в боевой орган по вопросам социалистической реконструкции хлопководства и хлопковой промышленности.

Журнал „За хлопковую независимость" с января 1931 года является об'единенным органом Главного хлопкового комитета и Всесоюзного центра хлопководческой кооперации.

Журнал „За хлопковую независимость" рассчитан на практ. работников, занятых в хлопководстве, хлопковой кооперации и промышленности и студентов хлопковых втузов.

Журнал „За хлопковую независимость" будет освещать важнейшие вопросы хлопкового хозяйства в соответствии с решениями XV партс'езда.

В журнале „За хлопковую независимость" будут организованы отделы: 1) общий, 2) экономика, 3) агротехника, 4) промышленность, 5) орошение, 6) кооп.-колхозно-совхозный, 7) зарубежный, 8) по районам, 9) консультация, 10) хроника, 11) библиография.

Журнал „За хлопковую независимость", помещая на своих страницах в популярном изложении научные статьи, поможет работникам-практикам пополнить свои знания.

Журнал „За хлопковую независимость" будет выходить ежемесячно об'емом в 6 печатных листов (128 страниц).

Подписная плата на журнал „За хлопковую независимость" на 1931 год СНИЖАЕТСЯ.

Подписная плата: на 12 м—8 р, 6 м—4 р, 3 м.—2 р. 25 к. Цена № в розничной продаже 60 к.

Подписку и деньги сдавать исключительно на почту, у себя на-дому письмоносцам или газетоносцам.

По списку на хлопковых предприятиях и учреждениях, в кооперативной системе и в вузах организуют выделенные общественн. уполномоч. журнала „За хлопковую независимость".

Подписывайтесь заблаговременно на 1931 год!

Адрес. Издательство гор. Ташкент, Узбекистанская, 28, Издательство НИИ.
341 2—1

ХОЗЯЙСТВЕННО-МАТЕРИАЛЬНЫЙ ОТДЕЛ Закжелдорстроя

об'являет, что на его имя Закавказской краевой конторой Госбанка **ОТКРЫТ КОНТОКОРРЕНТНЫЙ СЧЕТ за № 9774** и просит всех поставщиков через означенный счет оплачивать счета на все материалы, отпущенные Закжелдорстрою.
200 5—3

Педсовет и учащиеся 10 группы 107 трудшколы выражают соболезнование учащейся и подруге Анаиде по случаю смерти ее отца
М. А. АРУТЮНОВА

Екатерина Мухулия-Деханова извещает родных и знакомых о смерти дорогой матери
КЕСАРИИ
Вынос тела сегодня, в 4½ ч. дня, из кв.—улица Петриашвили (б. Удельная), 6, на Ново-Верийское кладбище. 339

Мария Марков и Кишельгоф, Любовь Лькова, Михаил Антонович Корженевич, Илья Кишельгоф с женой Ма ией Годно о ной, дочерью Инной, Елизавета Израилевна, Соломон Иосифович Мо шович, Софья Штерн с сыном и ей е глубоко скорбью извещают родных, друзей и знакомых о смерти до ого мужа