НОВЫЕ ДЕЛА ЖДУТ ВАС, ЗЕМЛЕДЕЛЬЦЫ!

Пролетарии всех стран, соединяйтесь!

ЗАРЯ ВОСТОКА

ОРГАН ЦК КП ГРУЗИИ, ВЕРХОВНОГО СОВЕТА ГРУЗИНСКОЙ ССР И СОВЕТА МИНИСТРОВ ГРУЗИНСКОЙ ССР
„ზარია ვოსტოკა“ — საქართველოს კპ ცენტრალური კომიტეტის, საქართველოს სსრ უმაღლესი საბჭოსა და საქართველოს სსრ მინისტრთა საბჭოს ორგანო

1970 год | 5 | ФЕВРАЛЯ, ЧЕТВЕРГ ● № 29 (13583) ● 48-й год издания ● Цена 2 коп.

Трудящиеся Цителцкаройского района обращаются ко всем труженикам сельского хозяйства республики с призывом перевыполнить обязательства, взятые в честь 100-летия со дня рождения В. И. Ленина и 50-летия установления Советской власти в Грузии.

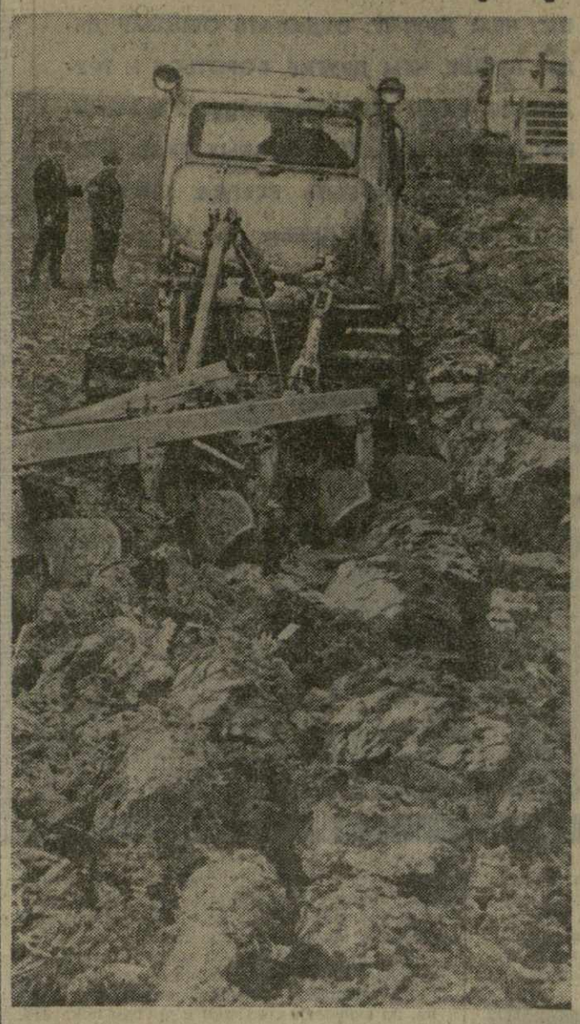

Труженики колхоза имени Джапаридзе Цителцкаройского района широко развертывают соревнование за достойную встречу 100-летия со дня рождения В. И. Ленина.

Сейчас джапаридзевцы готовятся к весенним сельскохозяйственным работам. Они запаслись необходимым количеством семян высокого качества, что является надежной основой будущего урожая.

На снимке: зяблевая вспашка земли в колхозе имени Джапаридзе.

Фото М. Квирикашвили.

ОБЯЗАТЕЛЬСТВА
РАБОТНИКОВ СЕЛЬСКОГО ХОЗЯЙСТВА ЦИТЕЛЦКАРОЙСКОГО РАЙОНА НА 1970 ГОД

ДОРОГИЕ ТОВАРИЩИ!

ОСУЩЕСТВЛЯЯ решения XXIII съезда партии и Пленумов Центрального Комитета КПСС, трудящиеся Цителцкаройского района добиваются значительных успехов в борьбе за досрочное выполнение пятилетки.

За минувшие четыре года пятилетний план заготовки зерновых выполнен на 175 процентов, винограда — на 124 процента, молока — на 100,9 процента, мяса — на 100,5 процента, яиц — на 100 процентов.

Среднегодовой объем всей продукции сельского хозяйства за прошедшие четыре года увеличился на 49,2 процента. В минувшем году по сравнению с 1968 годом объем товарной продукции сельского хозяйства возрос на 5 процентов.

За успехи, достигнутые в области сельского хозяйства, район дважды получил переходящее Красное знамя Совета Министров Союза ССР и ВЦСПС, а за высокие показатели, которых добились животноводы, трижды подряд награждался переходящим Красным знаменем Центрального Комитета КП Грузии, Совета Министров Грузинской ССР и Совпрофа республики; кроме того, район был удостоен награды и за успехи в области производства зерновых. Уже четвертый год он является участником Выставки достижений народного хозяйства СССР.

На днях мы получили радостную весть о том, что за выполнение планов 1968 года по производству и заготовке основных видов продукции сельского хозяйства Цителцкаройский район награжден Почетным дипломом Выставки достижений народного хозяйства СССР. Дипломами и медалями выставки награждены также отдельные колхозы и передовики района.

Большую политическую и трудовую активность трудящихся района вызвал III Всесоюзный съезд колхозников, принявший Примерный Устав колхоза. Для сельских тружеников решения съезда стали программой действий, претворяя которую они добиваются новых успехов на большом пути колхозного строительства.

Декабрьский (1969 г.) Пленум Центрального Комитета КПСС наметил задачи большой важности, направленные на подъем всех отраслей народного хозяйства, на успешное завершение последнего года пятилетки. Вместе со всем советским народом трудящиеся Цителцкаройского района энергично борются за успешное выполнение этих задач.

1970-й — это год великого юбилея В. И. Ленина, это 25-летие разгрома фашизма в Великой Отечественной войне, это завершающий, последний этап пятилетки. И поэтому понятен тот огромный трудовой энтузиазм, который наблюдается с первых же дней нового года.

УЧИТЫВАЯ свои возможности, в целях повышения культуры земледелия и дальнейшего увеличения продуктивности животноводства, мы берем в юбилейном году — последнем году пятилетки — новые повышенные обязательства.

В 1970 году мы произведем 65.000 тонн зерна вместо 53.000 тонн, предусмотренных планом, 12.000 тонн подсолнуха вместо 10.600 тонн, 12.000 тонн винограда вместо 9.000 тонн, 5.000 тонн мяса вместо 3.600 тонн, 13.000 тонн молока вместо 11.500 тонн, 400 тонн шерсти вместо 377 тонн, значительно увеличим производство яиц. Мы предусматриваем также дальнейший рост производства овоще-бахчевых культур, плодов и картофеля.

Выполняя намеченные задачи, с каждого гектара неполивной площади мы получим в среднем 25 центнеров зерна вместо 19 по плану, 14 центнеров подсолнуха вместо 11,5 центнера, 63 центнера винограда вместо 50. От каждой коровы получим 2.000 килограммов молока вместо 1.710 килограммов, с каждой овцы настрижем 3,3 килограмма шерсти вместо 2,9 килограмма.

Средний живой вес одной головы крупного рогатого скота, поставленного на интенсивный откорм и предназначенного для продажи государству, достигнет 260—300 килограммов, а свиней — 100—110 килограммов. Резко улучшится качество сдаваемой продукции.

Путем осуществления полного комплекса агротехнических мероприятий мы добьемся дальнейшего роста урожайности сельскохозяйственных культур, своевременного проведения мер по борьбе против сорняков, вредителей и заболеваний сельскохозяйственных культур, эффективного использования органических и минеральных удобрений.

Резко улучшим уход за 1.165 гектарами полезащитных лесных полос.

В результате увеличения производства продукции растениеводства и животноводства мы увеличим продажу продуктов сельского хозяйства государству. В 1970 году страна получит 20.000 тонн зерна вместо 12.070 тонн по плану, 9.000 тонн подсолнуха вместо 6.200 тонн, 13.500 тонн винограда вместо 9.000 тонн, 4.000 тонн мяса вместо 2.655 тонн, в том числе птичьего мяса — 150 тонн; население района откормит и продаст государству 8.000 свиней; продаст 10.400 тонн молока вместо 8.900 тонн, 14 миллионов штук яиц вместо 9 миллионов штук, 500 тонн шерсти вместо 466 тонн.

Одновременно с ростом продуктивности животноводства будет уделяться особое внимание росту поголовья скота и птицы; предусматривается увеличение удельного веса маточного поголовья. Вместе с тем мы позаботимся о получении и выкормке здорового приплода — от каждых 100 коров получим 87 телят, от каждых 100 овцематок — 90 ягнят, от каждой свиноматки — 15 поросят.

Мы знаем, что если не создать прочной кормовой базы для скота, нам не удастся успешно выполнить обязательства в области животноводства. Учитывая это обстоятельство, мы решили заготовить в 1970 году для общественного скота 12.000 тонн сена, 28.000 тонн соломы, 50.000 тонн силоса, 15.000 тонн свеклы и других кормов. Для этого площадь, занятую посевами кормовых культур, мы намерены довести до 11.750 гектаров вместо 9.840 гектаров в 1969 году. Во всех колхозах мы будем производить такой отличный корм для скота, как топинамбур. Под эту культуру в районе будет отведено 100 гектаров, еще более расширим производство витаминной сенной муки.

Особое внимание уделим вопросу строительства помещений для скота. В целях дальнейшего увеличения поголовья и продуктивности животноводства в ряде колхозов будут построены новые капитальные помещения для скота. В 1970 году будут сданы в эксплуатацию 6 птичников и 3 коровника, построенных по типовым проектам.

Большое внимание на животноводческих фермах будет уделяться механизации трудоемких процессов работы. В этом году в 6 бригадах молочнотоварной фермы будут смонтированы доильные агрегаты, в 8 бригадах — агрегаты по выноске навоза, в 4 бригадах — кормораздатчики, в двух бригадах — кормоприготовители и другие механизмы.

Еще более улучшатся культурно-бытовые условия колхозников. Будут сданы в эксплуатацию две школы, один Дом культуры, объекты бытового обслуживания, спортивные сооружения и др. Особенно улучшатся культурно-бытовые условия механизаторов и чабанов. Для чабанов будет построено 18 жилых домов, 20 бригад получат телевизоры.

НОВЫЕ повышенные обязательства берут отдельные колхозы, фермы, бригады, звенья и колхозники нашего района.

ЗЕМОМАЧХААНСКИЙ КОЛХОЗ произведет 3.300 тонн молока вместо 2.700 тонн, от каждой коровы получит по 2.700 килограммов молока вместо 2.300 килограммов, с каждой овцы настрижет 3,5 килограмма шерсти вместо 3,1 килограмма. КОЛХОЗ СЕЛА ГАМАРДЖВЕБА произведет на каждом гектаре 80 центнеров винограда вместо 60 центнеров, кроме того, заложит 30 гектаров виноградников вместо 24 гектаров. КОЛХОЗ СЕЛА ДЖАПАРИДЗЕ произведет 440 тонн мяса вместо 370 тонн. КОЛХОЗ СЕЛА КВЕМО-КЕДИ увеличит среднюю погектарную урожайность зерновых до 26 центнеров вместо 21 центнера. КОЛХОЗ СЕЛА ЗЕМО-КЕДИ на каждом гектаре вырастит 16 центнеров подсолнуха вместо 13 центнеров, ЦИТЕЛЦКАРОЙСКИЙ КОЛХОЗ ИМЕНИ ЛЕНИНА получит от каждой курицы-несушки 120 штук яиц вместо 110 штук.

Все это явится прочной основой улучшения финансового и экономического положения колхозов. Возрастут их денежные доходы и неделимые фонды. В 1969 году на хозрасчет было переведено 4 колхоза, а в 1970 году все отрасли колхозов района перейдут на хозрасчет. Это будет способствовать повышению эффективности производства в общественном хозяйстве.

ДЛЯ УСПЕШНОГО выполнения взятых обязательств мы будем шире внедрять в производство достижения науки и передового опыта, научную организацию труда. С целью дальнейшего повышения культуры земледелия и качества сельскохозяйственной продукции еще более усовершенствуем формы и методы организации и оплаты труда, материальной заинтересованности трудящихся, сокращения затрат труда и себестоимости продукции.

В нынешнем году будет уделено больше внимания вопросу работы с кадрами. Мы еще более укрепим партийную и государственную дисциплину, повысим квалификацию специалистов и руководителей отраслей. Будем бороться за то, чтобы каждый колхозник, особенно молодой, овладел двумя-тремя профессиями.

Широко развернем социалистическое соревнование, в которое вовлечем все фермы и бригады, звенья и отдельных колхозников. Развернем борьбу за почетное звание колхоза, фермы, бригады и ударника коммунистического труда.

Мы, трудящиеся Цителцкаройского района, беря новые социалистические обязательства, обращаемся ко всем труженикам сельского хозяйства республики с призывом — широко развернуть социалистическое соревнование за перевыполнение обязательств, взятых в 1970 году, за досрочную реализацию заданий пятилетки, за достойную встречу 100-летия со дня рождения великого вождя мирового пролетариата В. И. Ленина и 50-летия установления Советской власти в Грузии.

Взяв на себя высокие обязательства на 1970 год, мы вызываем на социалистическое соревнование трудящихся Выселковского района Краснодарского края и Сигнахского района Грузинской ССР.

ОБЯЗАТЕЛЬСТВА ОБСУЖДЕНЫ И ОДОБРЕНЫ НА СОБРАНИИ АКТИВА РАБОТНИКОВ СЕЛЬСКОГО ХОЗЯЙСТВА РАЙОНА 21 ЯНВАРЯ 1970 ГОДА.

В ПОХОД ЗА ВЫСОКИЙ УРОЖАЙ

С каждым новым днем приближается великая дата — 100-летие со дня рождения В. И. Ленина. Советские люди готовят трудовые подарки славному юбилею, еще шире развертывают социалистическое соревнование, проявляя при этом творческую инициативу, подлинную заинтересованность в укреплении экономического могущества Родины.

Сегодня в нашей газете публикуются новые повышенные обязательства сельских тружеников Цителцкаройского района. Это еще один пример того, как велико стремление работников сельского хозяйства ознаменовать юбилейный год ударным, самоотверженным трудом, новыми производственными успехами. Добрая инициатива цителцкаройцев, несомненно, найдет широкую поддержку у всех сельских тружеников нашей республики. Это начинание совпадает с проводимыми сейчас в колхозах отчетно-выборными собраниями. Подводя итоги минувшего года, хозяйства намечают новые производственные рубежи. Важно, чтобы коллективно выработанные планы и обязательства предусматривали дальнейшее повышение культуры земледелия и животноводства, что является необходимым условием интенсификации всех отраслей производства.

Особое внимание следует уделить развитию животноводства — этой важнейшей отрасли сельского хозяйства. Начинание цителцкаройцев заслуживает поддержки еще и потому, что оно предусматривает резкое увеличение производства и заготовки продуктов животноводства. Инициаторы собираются существенно расширить кормовую базу для общественного животноводства, увеличить производство сена, силоса, корнеплодов. Кроме того, они решили механизировать трудоемкие процессы и облегчить работу труженикам фермы. Все это позволит значительно увеличить производство мяса, молока, яиц и других продуктов животноводства.

Советская деревня уверенно вступила в завершающий год пятилетки. Сельские труженики, вооруженные решениями декабрьского Пленума ЦК КПСС, стремятся полнее использовать резервы сельскохозяйственного производства и дать стране больше продукции земледелия и животноводства. Добрые вести идут в редакцию из многих колхозов и совхозов. Наши славные чаеводы и виноградари очищают плантации от сорняков, вносят в почву удобрения. Немало забот у животноводов. В отдельных хозяйствах уже начался окот овец. Задача тружеников фермы — полностью сохранить полученное поголовье ягнят.

Приближается пора весенних сельскохозяйственных работ. Во всех хозяйствах нужно организовать смотр техники, ее готовность к будущей страде.

Высокий долг руководителей колхозов и совхозов, специалистов, всех сельских коммунистов — позаботиться о том, чтобы хозяйства имели семена не только в полном объеме и ассортименте, но и хорошего качества. Следует подчеркнуть, что еще многие колхозы и совхозы медленно развертывают работы по очистке семян, доведению их до посевной кондиции. Эти работы не терпят отлагательства. Еще есть время для того, чтобы пополнить семенные фонды и тем самым обеспечить готовность хозяйств к яровому севу.

Главный путь увеличения продукции — повышение урожайности каждого гектара. Такой путь, как основной, определен Директивами XXIII съезда КПСС. Это с новой силой было подчеркнуто на состоявшемся недавно Третьем Всесоюзном съезде колхозников.

День ото дня близится весна. Труженикам села предстоит держать ответственный экзамен. Для того, чтобы будущий урожай был обильным, надо сегодня создать его фундамент, его прочную основу.

Посещение руководителями республики Государственной картинной галереи Грузии

3 февраля руководители партии и правительства республики побывали в Государственной картинной галерее Грузии, где на днях откроется выставка мастеров изобразительного искусства, посвященная 100-летию со дня рождения В. И. Ленина.

Товарищи В. П. Мжаванадзе, Г. С. Дзоценидзе, Ш. И. Чануквадзе, Р. Я. Пруидзе, М. А. Гогичаишвили, Г. И. Чоговадзе, М. И. Кучава, О. И. Лолашвили, Ш. Д. Кикнадзе с большим интересом ознакомились с экспонатами предстоящей выставки, рассказывающими о жизни и деятельности вождя мирового пролетариата В. И. Ленина, о тех великих преобразованиях в жизни нашей республики, грузинского народа, которые предначертал великий Ленин.

Объяснения по поводу организации выставки и принципа подбора экспонатов давали секретарь Союза художников Грузии Ж. Медзмариашвили и директор Государственной картинной галереи Грузии М. Кипиани.

Во время осмотра присутствовали также министр культуры Грузинской ССР О. В. Такташвили и заведующий отделом культуры ЦК КП Грузии Д. И. Чхиквишвили.

(ГрузТАГ).

ПЛЕНУМ ЦК ВЛКСМ

МОСКВА, 4 февраля. (Корр. ТАСС). Сегодня в конференц-зале гостиницы «Юность» открылся пленум ЦК ВЛКСМ. Он посвящен обсуждению итогов декабрьского (1969 г.) Пленума ЦК КПСС и задач комсомольских организаций.

С докладом на пленуме выступил первый секретарь ЦК ВЛКСМ Е. М. Тяжельников.

В работе пленума принимает участие секретарь ЦК КПСС И. В. Капитонов.

На орбите новостей

ПИСЬМА ЛЕНИНА

ПРАГА, 4 февраля. (ТАСС). «В. И. Ленин — письма матери» — под таким заголовком в ЧССР вышел в свет сборник писем В. И. Ленина, которые он написал своей матери в период с октября 1893 года по март 1916 года.

В сборник вошли также письма В. И. Ленина другим членам семьи и письма Н. К. Крупской.

ВЫСТУПЛЕНИЕ В. ГОМУЛКИ

ВАРШАВА, 4 февраля. (ТАСС). Обострение международной обстановки вызвано решением правительства Никсона о строительстве в США антиракетной системы, которая означает по сути дела новый этап гонки вооружений, заявил Первый секретарь ЦК ПОРП В. Гомулка, выступая перед рабочими Варшавского автозавода. В связи с этим, сказал он, особую важность приобретает созыв общеевропейского совещания по вопросам безопасности и сотрудничества.

Как передает агентство ПАП, В. Гомулка подчеркнул, что обстановка на Ближнем Востоке серьезно обострилась. Израиль проводит эскалацию военных действий, бомбардирует арабские города и мирное население. Вина за рост напряженности ложится на Соединенные Штаты, которые торпедируют усилия, направленные на мирное урегулирование конфликта.

Большую часть своего выступления В. Гомулка посвятил текущим и перспективным задачам Варшавского автозавода, членом первичной парторганизации которого он состоит.

ЗАСЕДАНИЕ ЦК АСС

КАИР, 4 февраля. (ТАСС). Под председательством президента ОАР Гамаль Абдель Насера здесь состоялось заседание ЦК Арабского социалистического союза (АСС).

Как сообщает газета «Аль-Ахрам», в ходе заседания президент Насер выступил с речью по вопросам внутреннего и внешнего положения страны. В своей речи он также остановился на международном положении, в частности, на нынешнем развитии событий в районе Ближнего Востока в свете эскалации Израилем агрессивных действий и предпринимаемых в этой связи мер.

Президент ОАР осудил произраильскую и враждебную арабам позицию США. Он подчеркнул, что борьба с Израилем будет «затяжной и ожесточенной» и что на эту борьбу должны быть мобилизованы все потенциальные возможности страны.

Гамаль Абдель Насер изложил также членам ЦК АСС предложения высшего исполнительного комитета АСС по сформированию гражданских комитетов борьбы.

ПРЕДЛОЖЕНИЯ ОДОБРЕНЫ

КОНАКРИ, 4 февраля. (ТАСС). Вторая конференция глав государств — членов Организации бассейна реки Сенегал (ОЕРС) закончила свою работу в гвинейской столице. По сообщению радио Конакри, главы четырех государств — Гвинеи, Сенегала, Мавритании и Мали — рассмотрели и одобрили предложения, подготовленные сессией совета министров, состоявшейся на прошлой неделе в Дакаре. Дакарская сессия совета министров, в частности, подготовила проекты относительно строительства плотин, возведения других гидротехнических сооружений на реке Сенегал, подготовила предложения по внесению поправок в действующий устав организации и по созданию консультативной комиссии ОЕРС.

Как сообщило гвинейское радио, конференция в верхах ОЕРС приняла решение не допускать ни в одной из четырех стран создания организаций, деятельность которых была бы направлена против любого из государств — членов ОЕРС.

Космонавт Г. С. Шонин в Тбилиси

Надолго запечатлелся в нашей памяти день 11 октября 1969 года, когда в космический рейс ушел новый советский корабль «Союз-6», а в следующие два дня за ним последовали «Союз-7» и «Союз-8». Этот беспримерный в истории освоения космоса групповой полет вселил во всех советских людей чувство гордости за подвиг нашей науки и нашей космической дружины.

Первопроходцем этого сложного полета стал «Союз-6», командиром которого был славный сын советского народа летчик-космонавт СССР Г. Шонин. Вместе с бортинженером В. Кубасовым он осуществил уникальные эксперименты по проведению сварочных работ в космосе, которые имеют большое значение для науки и техники.

Сейчас Герой Советского Союза, заслуженный мастер спорта СССР Георгий Степанович Шонин гостит в Тбилиси. Он прибыл в наш город по приглашению Комитета по физкультуре и спорту при Совете Министров Грузинской ССР. На Тбилисском аэродроме выдающегося космонавта встречали руководящие работники физкультурных организаций республики.

БРОШЮРА С ТЕКСТОМ ТЕЗИСОВ ЦК КПСС НА ГРУЗИНСКОМ ЯЗЫКЕ

Издательство ЦК КП Грузии выпустило в свет на грузинском языке брошюру с текстом Тезисов Центрального Комитета Коммунистической партии Советского Союза «К 100-летию со дня рождения Владимира Ильича Ленина».

Брошюра издана массовым тиражом. (ГрузТАГ).

В чем заключается долг коммуниста?

Разговор на эту тему состоялся недавно на собрании коммунистов-метростроевцев Тбилиси.

ТВОЙ ДОЛГ, КОММУНИСТ!

«ЗВАНИЕ КОММУНИСТА КО МНОГОМУ ОБЯЗЫВАЕТ. У КОММУНИСТОВ НЕТ НИКАКИХ ПРИВИЛЕГИЙ, КРОМЕ ОДНОЙ, — БОЛЬШЕ, ЧЕМ ДРУГИЕ, ОТДАВАТЬ ОБЩЕМУ ДЕЛУ, ЛУЧШЕ, ЧЕМ ДРУГИЕ, БОРОТЬСЯ И ТРУДИТЬСЯ РАДИ ЕГО ТОРЖЕСТВА. У КОММУНИСТОВ НЕТ НИКАКИХ ОСОБЫХ ПРАВ, КРОМЕ ОДНОГО, — БЫТЬ ВСЕГДА ВПЕРЕДИ, БЫТЬ ТАМ, ГДЕ ТРУДНЕЕ».

Из доклада товарища Л. И. БРЕЖНЕВА «Пятьдесят лет великих побед социализма».

ЭТО БЫЛО не совсем обычное собрание. Начать с того, что оно обошлось без докладчика — просто секретарь партбюро Тоннельного отряда № 5 Управления «Тбилтоннельстрой» В. Деканозишвили пригласил собравшихся высказаться по существу поставленного в повестке дня вопроса об авангардной роли коммунистов. Такой же призыв к коммунистам отряда содержался в объявлениях, заблаговременно вывешенных на строительных объектах.

Мысль о разговоре на эту тему возникла не случайно. В свете поставленных декабрьским Пленумом ЦК КПСС задач по решительному повышению эффективности социалистической экономики при наименьших затратах людских и материальных ресурсов намного возрастает ответственность каждого коммуниста за состояние дел на том участке, где он трудится, с особой остротой ставится вопрос о его авангардной роли. Этот вопрос был предметом специального обсуждения и на недавнем пленуме ЦК Компартии Грузии. В своей речи на пленуме кандидат в члены Политбюро ЦК КПСС, первый секретарь ЦК КП Грузии товарищ В. П. Мжаванадзе подробно разъяснил, как коммунист должен выполнять свою авангардную роль. Вокруг поставленных товарищем В. П. Мжаванадзе вопросов и развернулся разговор коммунистов-метростроевцев.

Осуществлять авангардную роль коммунистов — это значит добиваться выполнения государственных планов по всем технико-экономическим показателям, бороться за ускорение научно-технического прогресса, за рост производительности труда.

Это значит — показывать образец подлинно коммунистического отношения к труду, прививать его тем, кто работает рядом.

Выполнять авангардную роль коммунистов — это значит беречь народное добро, как зеницу ока, настойчиво бороться за строжайшую экономию и бережливость везде и во всем, быть непримиримым к хищениям и разбазариванию социалистического имущества.

Это значит — быть активным проводником линии партии, ее глубоко убежденным идейным бойцом.

Это значит — быть активным общественником, инициативным, умелым организатором и вожаком масс.

Это значит — всеми силами крепить дружбу народов СССР, братскую солидарность с трудящимися всех стран, пролетарский интернационализм...

Разговор у строителей метро получился живой, интересный и содержательный, а главное — конкретный, предметный. Мы публикуем ряд выступлений участников собрания, которое, на наш взгляд, представляет интерес и для других партийных организаций Тбилиси и республики.

Самоотверженно трудятся, активно расширяют свой идейно-политический кругозор коммунисты-метростроевцы.

На снимке (слева): пропагандист, главный маркшейдер Тоннельного отряда № 5 Г. Лекишвили проводит политзанятие. Внизу: Герой Социалистического Труда Г. Оболадзе (в центре) беседует с коммунистами, бригадирами (слева направо) А. Гугулишвили, К. Челидзе и Н. Квинтрадзе.

Фото М. Квирикашвили.

ВСЕГДА БЫТЬ ПОЛПРЕДОМ ПАРТИИ

И. МАЧАВАРИАНИ,
главный инженер.

Все мы, собравшиеся здесь, носим у сердца членский билет Коммунистической партии Советского Союза. И все мы, ветераны и молодежь, рабочие и инженеры, являемся полномочными представителями партии, проводниками ее политики, пропагандистами ее идей, ее бойцами.

Сейчас партия поставила перед нами задачу: всемерно ускорить научно-технический прогресс, повысить производительность труда, добиться высокой эффективности производства. Что мы сделали для воплощения в жизнь этих важнейших принципов экономической политики партии?

Всем нам памятен рекорд — 105 метров готового тоннеля в месяц. Достигнуть этого рубежа нам удалось благодаря внедрению новой передовой технологии сооружения перегонного тоннеля в скальных породах с помощью механизированного щита с последующей отделкой сводов монолитно-прессованным бетоном.

На строительстве перегона «300 арагвинцев»—«Исани» мы добились еще одного высокого показателя. Благодаря творческой инициативе коммунистов—механика механизированного щита Р. Челидзе, проходчиков А. Хунашвили, Ф. Качмазова, Г. Кицмаришвили и других трудоемкость строительства каждого погонного метра тоннеля была доведена до минимума, а его стоимость составила 375 рублей, то есть дешевле, чем где-либо в Советском Союзе.

Надо сказать, что в период освоения новой техники и технологии с большой силой проявились лучшие качества наших коммунистов: творческая смелость, настойчивость в достижении цели, самоотверженность. Приходилось преодолевать и некоторые свои устоявшиеся взгляды и скептицизм окружающих. Например, после внедрения на перегоне «Исани»—«Навтлуги» проходческого щита с возведением отделки из сборных железобетонных блоков раздавались голоса: «Это механизация ради механизации». Сомнения одолевали многих, ибо скорость проходки поначалу была мизерной. Но мы узнали, что бакинские метростроители, работая почти в таких же условиях, добились почти вчетверо большей скорости проходки. Тогда в Баку выехали наши коммунисты — бригадиры А. Джваридзе, Г. Коберидзе, начальник участка М. Датебов и я.

Бакинские коллеги встретили нас очень радушно и охотно поделились опытом. В течение двух смен мы неотступно следили за всем циклом работы и убедились, что наша беда заключается в недостаточно четкой организации труда.

Опираясь на опыт бакинцев, мы осуществили ряд организационно-технических мероприятий. Совместно с московской нормативно-исследовательской станцией провели хронометраж. На шахте № 10 была организована школа передовых методов, где начальники смен, бригадиры, проходчики делились своим опытом.

Результаты не замедлили сказаться. В последние месяцы была достигнута суточная скорость около двух метров, а в отдельных случаях она уже дошла до трех метров. Это значит, что мы в состоянии проходить ежемесячно не менее 50 погонных метров.

Мы — полпреды партии — должны нести партийное слово в массы, быть всегда и везде не только пропагандистами, но и организаторами, проводниками ее политики в жизнь.

ЧЕСТЬ ТРУДУ РАБОЧЕГО

Т. МОРОЗОВ,
член КПСС с 1921 года, инспектор по кадрам.

Товарищи! Не сочтите за нескромность, если я начну с разговора о себе. Скоро исполняется пятьдесят лет, как я являюсь членом нашей славной Коммунистической партии. Мне немало пришлось повидать и перечувствовать на своем веку. Но ни с чем не сравню чувство радости и гордости рабочего человека от причастности к великим свершениям нашего времени. И мне хочется говорить о том, что сейчас волнует каждого, — о главном для нас задании юбилейного года, о своевременной сдаче в эксплуатацию третьего участка метро.

Задание нелегкое, но когда это было, чтобы коммунисты останавливались перед трудностями?

Еще в далекие годы становления Советской власти, сражаясь в рядах Первой Конной армии, я видел, как сознание того, что коммунисты борются за правое дело, коммунистическая убежденность делали нас непобедимыми, позволяли одолевать превосходящего своей численностью и вооружением противника. Мы побеждали, несмотря ни на какие трудности. Мы знали, что надо во что бы то ни стало отстоять молодую Советскую республику, удержать рабоче-крестьянскую власть.

Каждое время рождает своих героев. Вглядитесь хотя бы в Золотые Звезды, сверкающие на груди работающих рядом с нами проходчиков Грузо Оболадзе и Кузьмы Любавского. Героем можно быть не только на поле брани, но и на трудовом фронте. Тому — тысячи доказательств, которые дают наши трудовые будни.

И еще хочу сказать, что, помимо всего прочего, быть коммунистом, идти в авангарде — это значит служить примером для беспартийных, особенно для молодежи, везде и во всем — в труде и учебе, в обществе, семье, быту...

Около двадцати лет я работаю на строительстве Тбилисского метрополитена. Сколько людей прошло передо мной за эти годы!

Многие из них стали впоследствии отличными работниками, толковыми бригадирами. Многие здесь вступили в партию и сейчас идут в авангарде борьбы за качественное, быстрое и дешевое строительство тоннелей для метро.

Но есть в коллективе, и даже среди членов партии, люди, нарушающие производственную дисциплину, не болеющие за общее дело. Вот, например, проходчик участка № 7 В. Баишвили, который в прошлом году прогулял сорок рабочих дней. Немало прогулов и на счету у нагнетальщиков шахты № 10 О. Маглакелидзе и Р. Гордезиани, у проходчика А. Раджашвили.

Если вспомнить, в каких сложных условиях работали проходчики раньше и как облегчен и механизирован их труд сейчас, сколько еще делается в этом направлении, каким почетом окружены наши лучшие рабочие, словом, если довести все это до сознания каждого, то люди, несомненно, будут относиться к делу по-иному. Это должны сделать мы, коммунисты.

Нужно строже спрашивать с прогульщиков и лодырей. Воспитывать их, приучать к дисциплине. А если окажутся среди них неисправимые — применять к ним закон во всей его строгости.

Нужно, чтобы коммунисты своим личным примером увлекали остальных, чтобы молодежь вслед за отцами была готова взяться за самое сложное дело, чтобы она видела свой долг в преодолении трудностей и смело выходила на бой с ними.

ДЕВИЗ: ВЫСОКИЕ ТЕМПЫ

А. ДЖВАРИДЗЕ,
депутат Верховного Совета Грузинской ССР, руководитель бригады коммунистического труда проходчиков.

1970 год — год ленинского юбилея, завершающий этап пятилетки. Он играет особую роль в судьбе каждого из нас. И хочется, чтобы этот год был отмечен большими трудовыми свершениями.

Пример коммунистического отношения к труду, борьбы за повышение его производительности, за освоение всего нового, прогрессивного должны показывать мы — коммунисты. Это требование Устава КПСС, требование нашей партийной совести.

Сложная у нас задача в нынешнем году. Нужно закончить все работы по перегонным тоннелям протяженностью 2,5 километра, построить две станции — «Навтлуги» и «Исани». К концу года третий участок метрополитена должен быть введен в строй.

Поэтому в первые дни нынешнего года мы заново пересмотрели все свои возможности, резервы и решили каждый месяц давать не менее 20 метров готового тоннеля. Для этого пришлось продумать, как лучше организовать труд, более рационально расходовать рабочее время, провести мероприятия по сокращению простоев вагонов при вывозке породы.

Наш коллектив вызвал на социалистическое соревнование две бригады коммунистического труда нашего участка, руководимые Гиви Коберидзе и Николаем Гадаем. Хочется, чтобы и другие подхватили наше начинание. Давайте все вместе, на каждом участке, возьмем на вооружение передовой опыт, изыщем новые резервы производства. Пусть высокие темпы станут нормой для всех коммунистов, а затем и для каждого члена нашего коллектива.

КАЖДЫЙ НА СВОЕМ ПОСТУ

Р. ЧЕЛИДЗЕ,
механик механизированного щита.

Сегодня мы беседуем здесь о том, каким должен быть коммунист. Если говорить коротко,— идущим впереди, иначе — вожаком. Вот таким, как известные вам коммунисты с нашего щита—товарищи А. Джохадзе, Ф. Качмазов, Т. Макацария, Ю. Гиголаев и другие.

Самоотверженным трудом своим, коммунистическим отношением к делу они завоевали любовь и уважение всего коллектива.

Труд рабочего! Как много может сделать каждый из нас, рабочих, тем более рабочих-коммунистов, сознающих свой долг перед партией, народом, Родиной.

Об этом хорошо сказано в письме мытищинских машиностроителей, опубликованном в газете «Правда» 6 января этого года. Мы, тоннельщики, тоже не раз задумывались о том, как сделать свой труд более эффективным. Все ли здесь у нас в порядке? Разве мы всегда работаем ритмично, без потерь времени и средств, с полной отдачей? К сожалению, нет! Сколько, например, мы теряем времени из-за задержек с подачей бетона? А ведь у нас на счету каждый день, каждый час — до пуска третьего участка метро осталось меньше 11 месяцев, и нам надо еще пройти сотни и сотни метров тоннелей. Вот почему предложение нашего товарища Джваридзе, направленное на ускорение проходки тоннелей, заслуживает всяческой поддержки.

Наша бригада работает на уникальном механизированном щите. Говорят, мы неплохо справляемся с этой новой для нас техникой. Но если быть строже, требовательнее к себе, — очевидно, можно еще найти резервы для увеличения темпов проходки, выжать из машины все, что она может дать.

Об этом я думал, читая выступление мытищинцев и отклики на него, публикуемые в «Правде». О том же я думаю и здесь, слушая товарищей, говорящих об авангардной роли коммунистов. В этом и должно найти свое конкретное выражение наше понимание авангардной роли коммуниста — сделать свой труд рационально организованным, творческим, механизированным, высокопроизводительным.

Мы, коммунисты, должны поставить дело так, чтобы добиваться наивысших результатов при минимальных затратах и потерях. Ведь это главная цель социалистического производства. Этому учит нас партия и этому мы должны следовать в повседневной своей работе. Каждый на своем посту.

КРИТИКА — СТИМУЛ РОСТА

А. КУРАШВИЛИ,
начальник Тоннельного отряда № 5.

Чувство ответственности, большая требовательность к себе и окружающим, готовность всегда прийти на помощь товарищу и твердая принципиальность, непримиримость к недостаткам — вот качества, присущие нашим лучшим коммунистам.

Здесь на собрании уже много говорили о Романе Челидзе, Акакии Джваридзе, Кузьме Любавском, Грузо Оболадзе... Действительно, это люди высокого душевного накала, которыми по праву гордится весь наш коллектив.

Тбилисским метростроевцам славы не занимать. На нашем знамени горит орден Ленина, на передовиков нашего управления равняются тысячи тружеников республики. Но мы изменим себе, если станем на путь зазнайства и самоуспокоенности, если забудем боевое оружие критики и самокритики.

На наших собраниях, как правило, нет места благодушию и парадности. Такую же деловитость, напористость надо проявлять в каждом деле. Пусть в конце трудового дня каждый коммунист спросит себя: а все ли я сделал для того, чтобы обеспечить выполнение плана и обязательств, что нужно сделать завтра, чтобы работать еще производительнее?

Нельзя мириться с тем, что строительные материалы с перебоями подаются на объекты, что не изжиты случаи нарушения трудовой дисциплины, что при сдаче смены порой бывает не подготовлен фронт работы, что, наконец, столовая плохо обслуживает рабочих.

У нас в коллективе 196 коммунистов, то есть почти каждый пятый — член партии. И если мы все будем честно, с полной отдачей сил выполнять свой высокий долг коммуниста, то сможем добиться многого. Активность всех коммунистов, эффективность их воздействия на каждого члена коллектива — залог успешного решения задач, стоящих в последнем году пятилетки, году славного ленинского юбилея.

В ДРУЖБЕ — НАША СИЛА

К. ЛЮБАВСКИЙ,
Герой Социалистического Труда, бригадир проходчиков.

В нашем коллективе, как известно, трудятся грузины, русские, армяне, украинцы, азербайджанцы, представители многих других народов многонациональной Советской страны. Трудятся дружно, постоянно чувствуя локоть товарища, помогая друг другу, учась один у другого. В этой дружбе — наша сила. С ней людям не страшны никакие трудности.

Всех нас в одинаковой мере волновало, когда в первой половине прошлого года наша шахта № 10 числилась отстающей по выполнению плана, по скорости проходки и другим показателям. И все мы в равной степени радовались, когда, мобилизовав все свои силы, соответствующим образом перестроившись, завершили минувший год с перевыполнением плана. Разве не наша общая радость то, что коммунист А. Джваридзе построил работу своей бригады таким образом, что за смену она сейчас дает столько же проходки, сколько давали раньше за сутки? Таких примеров можно привести немало.

Сегодня мы говорим о долге коммуниста. И мне хочется еще раз подчеркнуть, что настоящий коммунист-ленинец тот, кто всеми силами крепит дружбу народов СССР, братскую солидарность с трудящимися всех стран, кто всегда помнит учение Ленина о пролетарском интернационализме. Помнит и руководствуется им в своей жизни.

БЫТЬ ИДЕЙНЫМ БОЙЦОМ

Г. КИЦМАРИШВИЛИ,
руководитель Ленинской бригады коммунистического труда.

Мне вспоминается эпизод из недавнего прошлого. На одном из участков трассы метрополитена был предпусковой период. Объем работы большой, а сроки предельно сжаты. Помню, кончилась первая смена, затем вторая, началась третья, а люди не уходили из тоннеля. Коммунисты Г. Гаприндашвили, А. Тевдорадзе, Р. Челидзе, Г. Гуджеджиани, Ю. Артазов и многие другие словно забыли об усталости. О времени вспомнили только в три часа ночи, когда все работы на 700 метрах пути были закончены. Никто, конечно, не заставлял их трудиться с таким напряжением. Просто люди не могли поступить иначе. Так велела их партийная совесть.

Сегодня, говоря об авангардной роли коммуниста, нельзя не подчеркнуть, как важны сознательная дисциплина, высокое чувство долга, основанные на твердой идейной убежденности.

Вот уже два года наша бригада готовится к 100-летию со дня рождения В. И. Ленина. Мы стремимся не только образцово трудиться, но и строить всю свою жизнь по принципам, завещанным великим вождем. И в первую очередь овладевать идейным наследием Ильича. Мы рады, что соревнование за право называться Ленинским коллективом, начавшееся в нашей бригаде, нашло широкую поддержку во всей республике.

Сейчас, в обстановке острейшей борьбы двух идеологий, когда империализм предпринимает против стран социализма различные идеологические диверсии, очень важно быть по-настоящему идейным бойцом партии, вести решительную борьбу со всеми проявлениями буржуазной идеологии, частнособственническими пережитками, утверждать принципы коммунистической морали.

СОБРАНИЕ ПОСТАНОВИЛО:

Мы, коммунисты Тоннельного отряда № 5, считаем, что сейчас, в канун великого юбилея — 100-летия со дня рождения В. И. Ленина, — важнейшей задачей каждого коммуниста, его священным долгом является еще более активная борьба за претворение в жизнь идей и заветов Ильича. Каждый из нас должен служить примером коммунистического отношения к труду, добиваться успешного выполнения юбилейных социалистических обязательств и заданий завершающего года пятилетки. С еще большей настойчивостью мы поведем борьбу за повышение производительности труда, за внедрение всего нового, прогрессивного, за экономию и бережливость.

Мы будем бороться за высокое качество строительства, постоянно помня о девизе тбилисских тоннельщиков — сдавать объекты метрополитена только с оценкой «отлично».

Мы добьемся повышения темпов горнопроходческих работ, форсируем сооружение станции «Исани» и перегонных тоннелей между ней и станцией «Навтлуги» с тем, чтобы к концу юбилейного, 1970 года завершить строительство третьего участка Тбилисского метрополитена. В связи с этим мы полностью одобряем и поддерживаем предложение бригады депутата Верховного Совета Грузинской ССР коммуниста А. Джваридзе о повышении темпов проходческих работ на сооружении перегонных тоннелей пускового участка. Мы развернем соревнование между всеми проходческими бригадами за то, чтобы ежемесячно давать 80 погонных метров готового правого тоннеля и 50 метров — левого.

Мы будем развивать критику и самокритику с тем, чтобы провести юбилейный год под знаком решительного устранения всех имеющихся недостатков и упущений в работе.

Собрание обязывает партийное бюро Тоннельного отряда № 5 систематически заслушивать на партийных собраниях и заседаниях бюро отчеты коммунистов о том, как они выполняют требования Устава КПСС, усилить партийное влияние во всех звеньях и участках строительства.

Партийное собрание выражает уверенность в том, что коммунисты Тоннельного отряда № 5, неуклонно выполняя требования Устава КПСС и свой партийный долг, добьются новых успехов в труде, достойно встретят 100-летие со дня рождения В. И. Ленина и 50-летие Советской Грузии.

БОЛЬШЕ ИНИЦИАТИВЫ — КРЕПЧЕ ЭКОНОМИКА

Отчеты и выборы в колхозах

На днях в Доме культуры села Саниоре Теларского района собрались труженики колхоза, чтобы заслушать отчетный доклад об итогах работы прошлого года. С ним выступил председатель колхоза, делегат III Всесоюзного съезда колхозников А. Маргалиташвили.

— В прошлом хозяйственном году, — сказал он, — денежный доход колхоза достиг миллиона рублей и на 120 тысяч рублей превысил показатель предыдущего года.

Источником колхозного богатства являются виноградники. Примерно 80—85 процентов всего денежного дохода падает на эту отрасль. Колхозные виноградники раскинулись на 261 гектаре. Их погектарная урожайность неуклонно растет. Несмотря на неблагоприятные климатические условия прошлого года, саниорцы произвели и продали государству 1.700 тонн винограда вместо 1.207 тонн по плану. Больших успехов добились отдельные бригады. Так, бригада, возглавляемая А. Аивазашвили, с каждого из 29 гектаров плодоносящих виноградников собрала в среднем по 106 центнеров высококачественных ягод. Перевыполнили задания по урожайности и бригады, руководимые В. Бацашвили и С. Гогинашвили. Каждая из них получила с гектара в среднем по 35 — 40 центнеров винограда сверх плана.

Резко увеличилось, по сравнению с плановым, производство зерна, шелковичных коконов и продуктов животноводства.

— Благодаря самоотверженному труду, — отметил А. Маргалиташвили, — почти по всем отраслям саниорцы выполнили задание пятилетки за четыре года. Пятилетний план продажи государству винограда выполнен за четыре года на 106 процентов, мяса — на 122, молока — на 103, шелковичных коконов — на 101 процент.

В 1969 году колхоз получил прибыль в размере 367 тысяч рублей. Рост производства продуктов и доходов обусловил высокую оплату труда колхозников. Так, месячная оплата труда семей колхозников Г. Шавадзе, С. Нониашвили, Р. Маркозашвили, Д. Батиашвили и других превысила 250 рублей.

За минувший год село стало более благоустроенным, приняло городской облик. Сейчас в селе есть Дом культуры, библиотека, стационарная киноустановка, средняя школа, спортивная площадка; объекты торгового, бытового и медицинского обслуживания, почта. Село радиофицировано; в домах колхозников мерцают голубые экраны телевизоров.

Докладчик говорил о ближайших задачах колхоза — планах на 1970 год. Говорил он и о путях осуществления решений III Всесоюзного съезда колхозников, сосредоточив внимание на неиспользованных резервах колхозного производства.

— В четвертом году пятилетки, — сказал выступивший в прениях руководитель бригады виноградарей В. Бацашвили, — члены нашей бригады работали плодотворно, и труд принес хорошие результаты. С каждого гектара получено в среднем 35 центнеров винограда сверх плана. Но это не предел. В юбилейном году мы боремся за 40 центнеров сверхпланового винограда с гектара.

Как известно, во многих колхозах нашей республики большое внимание уделяется внедрению научной организации труда, хозяйственного расчета. Вношу предложение внедрить хозрасчет во всех бригадах и на фермах нашего колхоза. Это значительно повысит эффективность колхозного производства.

На трибуне — руководитель бригады виноградарей Ш. Аивазашвили. Он отметил, что на III Всесоюзном съезде колхозников заострялось внимание на повышении плодородия земли. В нашем колхозе изреженность виноградников составляет 15 — 20 процентов. Это значит, что хозяйство ежегодно теряет сотни тонн винограда. Необходимо повести борьбу с изреженностью насаждений с тем, чтобы в ближайшие 2—3 года полностью ее ликвидировать.

Колхозница М. Которашвили подвергла справедливой критике строительные организации района за затягивание возведения целого ряда объектов и низкое качество работ. Так, Телавское строительное управление № 4 вот уже четвертый год не может закончить работу над зданием сельской амбулатории.

Руководитель бригады В. Гогинашвили в своем выступлении отметил некоторые упущения коллектива. Он обещал собранию, что в новом году бригада своевременно и высококачественно проведет агротехнические мероприятия: зеленые операции, опрыскивание растений раствором медного купороса и др. Бригада сделает все для получения высокого урожая.

— Правда, — говорит агроном Ш. Аивазашвили, — зерновое хозяйство колхоза по своему объему невелико. Однако этому делу все же уделяется определенное внимание. В отчетном году, несмотря на неблагоприятные климатические условия, с каждого гектара посевов было убрано в среднем по 19,2 центнера пшеницы вместо 15 центнеров по плану; кукурузы получено по 30 центнеров зерна с гектара. Но если бы зерновым культурам уделялось больше внимания, если бы почва под озимую пшеницу везде была подготовлена с соблюдением правил агротехники, а посевы кукурузы обработаны высококачественно и в агротехнические сроки, то результаты были бы более высокими.

О резервах дальнейшего роста поголовья скота и продуктивности животноводства говорили колхозники А. и С. Мартирузовы. В частности, они отметили, что на животноводческих фермах недостаточно внедрена механизация трудоемких процессов. Это сдерживает развитие производства, продукция обходится дорого.

На отчетном собрании с речью выступил первый секретарь Телавского райкома КП Грузии А. Вардошвили.

Собрание признало работу правления колхоза за отчетный год удовлетворительной.

М. МАЗАНАШВИЛИ.
(Корр. «Зари Востока»).

„Соплис цховреба" советуется с читателями

О тесном содружестве тружеников города и деревни, о их стремлении ознаменовать 100-летие со дня рождения В. И. Ленина новыми трудовыми успехами шла речь на конференции читателей газеты «Соплис цховреба», созванной по инициативе райкома имени 26 комиссаров ТО КП Грузии. Она была посвящена теме «III Всесоюзный съезд колхозников и союз города и деревни».

Конференцию открыл первый секретарь райкома партии имени 26 комиссаров В. Ходели. Он рассказал о вкладе коллективов промышленных предприятий района в дальнейшее развитие сельского хозяйства. Изделия этих предприятий находят применение на птицеводческих фермах, сельских стройках, в агрохимических лабораториях и др. Отсюда понятно внимание трудящихся этого одного из крупнейших промышленных районов Тбилиси к газете «Соплис цховреба». Их интересует жизнь нашей деревни, они стремятся быть ближе к целям и задачам сельских тружеников.

Делегат III Всесоюзного съезда колхозников, заведующий животноводческой фермой колхоза села Зегдулети Горийского района, секретарь партийного бюро этой артели Дж. Церцвадзе поделился с собравшимися впечатлениями о съезде, ознакомил их с перспективами развития родного колхоза.

На читательской конференции выступили заместитель директора СКБ аналитического приборостроения О. Кварчани, заслуженный учитель школы Л. Гогохия, директор мелькомбината № 1 В. Бебнашвили, врач Э. Джинория, слесарь механического завода № 4 Г. Мгалоблишвили, домохозяйка М. Чиквинидзе. Они говорили о роли газеты «Соплис цховреба» в деле укрепления союза между городом и деревней.

В заключение редактор газеты «Соплис цховреба» М. Давиташвили рассказал читателям о деятельности коллектива редакции.

(ГрузТАГ).

Знаменательная годовщина

По случаю 22-й годовщины со дня подписания Договора о дружбе, сотрудничестве и взаимной помощи между СССР и Социалистической Республикой Румынией 4 февраля состоялось собрание представителей общественности столицы Грузии.

Собрание открыл заместитель председателя исполкома Тбилисского городского Совета депутатов трудящихся Г. Гошадзе.

С докладом, посвященным знаменательной годовщине, выступил председатель правления Грузинского отделения Общества советско-румынской дружбы, член-корреспондент Академии наук республики профессор В. Беридзе. Он отметил, что советские люди исполнены решимости и впредь работать над укреплением и углублением дружбы, сотрудничества и единства с румынским народом. Докладчик рассказал о культурных связях между Грузией и Румынией, которые уходят в глубь веков и в наши дни получили дальнейшее развитие.

Член правления отделения Общества советско-румынской дружбы доктор исторических наук В. Мачарадзе пожелал румынскому народу новых успехов на благо нашего общего великого дела мира, социализма и коммунизма.

Участники собрания направили приветствие посольству Румынии в СССР.

(ГрузТАГ).

СО ВСЕХ КОНТИНЕНТОВ

• СОБЫТИЯ • КОММЕНТАРИИ • ФАКТЫ

Констанца — важнейший порт Социалистической Республики Румынии. На его долю приходится свыше половины внешнеторгового оборота страны. Констанца является также центром курортного района и базой рыболовства.

На снимке: новая больница в Констанце.

Фото Аджерпрес—АПН.

ЗАСЕДАНИЕ ПРЕЗИДИУМА ЦК КПЧ

ПРАГА, 4 февраля. (ТАСС). Президиум ЦК КПЧ, заседавший вчера в Праге под руководством Первого секретаря ЦК КПЧ Г. Гусака, одобрил план основных мероприятий, которые будут проведены в связи с празднованием 25-й годовщины освобождения Чехословакии Советской Армией.

Президиум, как сообщает агентство ЧТК, в частности, подчеркнул, что празднование 22-й годовщины Февральской победы трудящихся будет в идейно-политическом отношении связано с празднованием 25-й годовщины освобождения Чехословакии Советской Армией и 100-летия со дня рождения В. И. Ленина.

Президиум обсудил деятельность клуба депутатов Федерального собрания от КПЧ и вопросы, связанные с предстоящим обменом партийных билетов в центральных органах партии.

△ △ △

ОПУБЛИКОВАНЫ ТЕЗИСЫ ЦК КПСС

БОННЕ, 3 февраля. (ТАСС). Прогрессивный западногерманский журнал «Марксистише блеттер» опубликовал в своем последнем номере в качестве специального приложения полный текст Тезисов ЦК КПСС «К 100-летию со дня рождения Владимира Ильича Ленина».

△ △ △

Успешные операции

КАИР, 3 февраля. (ТАСС). Специальное подразделение египетских вооруженных сил численностью до роты переправилось сегодня утром через Суэцкий залив и нанесло ракетный удар по израильским военным позициям в районе местечка Ат-Тор (южная оконечность Синайского полуострова).

В переданном агентством МЕН заявлении представителя военного командования ОАР отмечается, что в результате этой операции Израилю нанесены большие потери в военной технике.

Сегодня же утром египетские самолеты нанесли удар по израильским укрепленным позициям в районах Эль-Кана и Ат-Табы в северном секторе Суэцкого канала. Принимавшие в этом рейде участие египетские летчики отметили в своих докладах, что они разбомбили в этих районах скопления израильских войск.

ОТКРЫТИЕ XIX СЪЕЗДА ФРАНЦУЗСКОЙ КОМПАРТИИ

КРИТИКА В США ВЬЕТНАМСКОЙ ПОЛИТИКИ ВАШИНГТОНА

УДАРЫ ПО ПОЗИЦИЯМ ИЗРАИЛЬСКИХ ОККУПАНТОВ

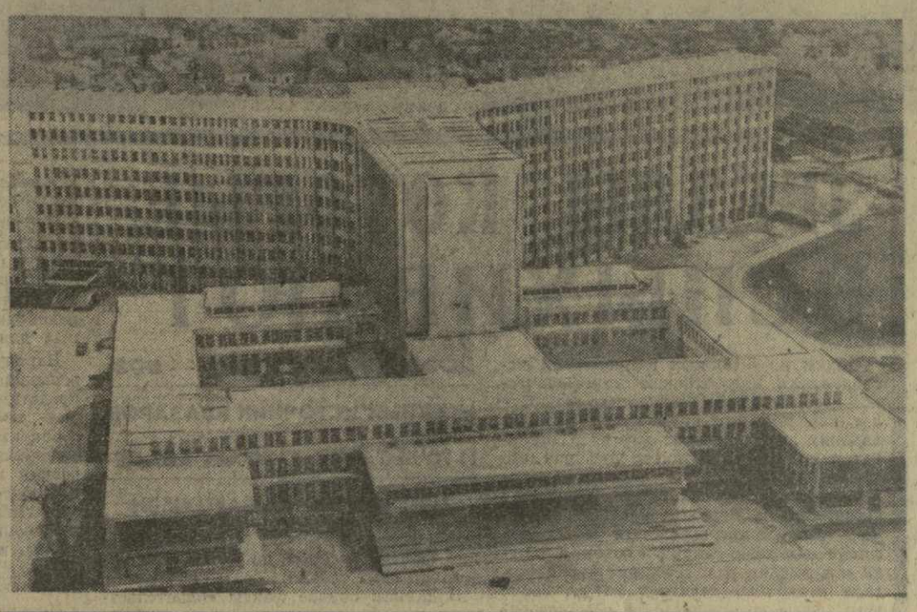

ВАЖНОЕ СОБЫТИЕ

НАНТЕР, 4 февраля. (ТАСС). XIX съезд Французской компартии открылся сегодня в парижском пригороде Нантере.

В повестке дня очередного съезда французских коммунистов: 1. Доклад члена Политбюро, секретаря ЦК ФКП Жоржа Марше «Борьба против власти монополий и совместные выступления рабочих и демократических сил за передовую демократию и социализм». 2. Доклад члена Политбюро ФКП Этьена Фажона «Обсуждение и принятие Тезисов партии». 3. Выборы руководящих органов партии.

ФКП — крупнейшая политическая партия трудовой и рабочей Франции. Около пяти миллионов французов и француженок отдали за нее свои голоса на президентских выборах летом 1969 года. Ее съезд — не только важное событие национальной жизни страны, но и также крупное международное событие.

На съезде ФКП присутствуют свыше 60 делегаций братских коммунистических и рабочих партий.

Для участия в съезде прибыла делегация КПСС во главе с членом Политбюро ЦК КПСС, секретарем ЦК КПСС А. П. Кириленко.

Накануне XIX съезда ФКП во всех партийных организациях и на страницах «Юманите» и других партийных органов печати развернулось широкое деловое обсуждение важного программного документа — проекта Тезисов к XIX съезду ФКП, который был подготовлен Центральным Комитетом ФКП.

Все первичные партийные организации и федерации партии одобрили политику ЦК ФКП.

Французская компартия пришла к своему очередному съезду значительно окрепшей в политическом, идейном и организационном отношении. Решения съезда откроют новую важную страницу в развитии рабочего движения во Франции.

НАНТЕР, 4 февраля. (ТАСС). Член Политбюро, секретарь ЦК ФКП Жорж Марше выступил сегодня с отчетным докладом Центрального Комитета на XIX съезде Французской компартии «Борьба против власти монополий и совместные выступления рабочих и демократических сил за передовую демократию и социализм».

ВСЕНАРОДНЫЙ ПРАЗДНИК

ХАНОЙ, 5 февраля. (ТАСС). Вьетнамские коммунисты и весь вьетнамский народ отмечают сегодня 40-ю годовщину со дня основания Партии трудящихся Вьетнама. Это событие вылилось во всенародное торжество. В праздничном убранстве улицы и площади Ханоя. На зданиях красочные панно, на которых начертаны слова: «Да здравствует марксизм-ленинизм!», «Да здравствует Партия трудящихся Вьетнама!» Торжественные митинги и собрания проходят в городах и селах страны. Трудящиеся Демократической Республики Вьетнам демонстрируют свою сплоченность вокруг партии и правительства, рапортуют о выполнении взятых на себя трудовых обязательств в честь 40-летия Партии трудящихся Вьетнама, выражают свою решимость добиваться дальнейших успехов на пути социалистического строительства и победы в борьбе за изгнание американских агрессоров с вьетнамской земли.

В праздничном оформлении вышли в этот день газеты республики. За прошедшие 40 лет, пишет газета «Нян зан», Партия трудящихся Вьетнама выросла и окрепла. Если в 1930 году в ее рядах насчитывалось 200 коммунистов, то сегодня она насчитывает более одного миллиона членов партии и является организатором и вдохновителем всех побед вьетнамского народа.

ПРЕБЫВАНИЕ Н. АТАСИ В АЛЖИРЕ

АЛЖИР, 3 февраля. (ТАСС). Сегодня здесь начались переговоры между делегацией Сирийской Арабской Республики, возглавляемой главой государства и премьер-министром САР Нуреддином Атаси и руководителями Алжирской Народной Демократической Республики.

ДАМАСК, 3 февраля. (ТАСС). Сирийская печать широко комментирует начавшиеся в Алжире переговоры между главой государства и премьер-министром САР Н. Атаси и алжирскими руководителями. Газета «Ас-саура», в частности, пишет, что стороны рассмотрят большой круг вопросов в свете предстоящего в Каире совещания глав арабских государств, непосредственно противостоящих Израилю, а также обсудят ряд экономических проблем.

▲ ▲ ▲

НЕХВАТКА ПРЕПОДАВАТЕЛЕЙ В ФРГ

БОНН, 4 февраля. (ТАСС). Как явствует из опубликованных здесь статистических данных, только в одной западногерманской земле Северный Рейн—Вестфалия не хватает свыше 20 тысяч квалифицированных преподавателей гимназий. В результате этого почти половина уроков в гимназиях дается преподавателями, не имеющими необходимой педагогической подготовки, а 10 процентов учебных часов вообще выпадает из программы.

ФАКТЫ ИЗОБЛИЧАЮТ

АГРЕССИВНЫЕ ДЕЙСТВИЯ США В ЛАОСЕ

В последнее время советским сопредседателем Женевского совещания 1962 года по Лаосу получены телеграммы Генерального секретаря ЦК Патриотического фронта Лаоса Фуми Вонгвичита, в которых он приводит многочисленные факты, свидетельствующие о том, что американская военщина идет по пути расширения своего вооруженного вмешательства в Лаосе.

Подписав Женевские соглашения, Соединенные Штаты взяли на себя обязательство «уважать и всячески соблюдать суверенитет, независимость, нейтралитет, единство и территориальную целостность королевства Лаос». Однако факты свидетельствуют о том, что США не отказались от своих экспансионистских планов в отношении Лаоса. Соединенные Штаты продолжают вводить в Лаос американский военный персонал, активизируют деятельность в Лаосе таиландских вооруженных сил, численность которых, по сообщению американской печати, доведена до 5.000 человек.

В телеграммах Фуми Вонгвичита указывается, что американская авиация в нарушение элементарных норм международного права и суверенитета Лаоса продолжает совершать налеты на территорию страны, применяя против мирного населения Лаоса самые варварские средства уничтожения: бомбы с отравляющими веществами, химические бомбы и т. п. Жертвами пиратских налетов становятся ни в чем не повинные беззащитные местные жители, многие из которых были отравлены и ранены. Уничтожены десятки гектаров лесных массивов и посевов.

Для доставки смертоносного груза используются американские самолеты, базирующиеся в Таиланде и на американских авианосцах. Крупные массированные операции проводятся американской военщиной под кодовыми названиями «Стил тайгер» и «Барел ролл».

Приведя указанные выше и другие изобличающие факты, Фуми Вонгвичит от имени ЦК Патриотического фронта Лаоса решительно разоблачает и осуждает варварские агрессивные действия американской военщины в Лаосе и предупреждает агрессоров об ответственности за горе и страдания, которые они приносят лаосскому народу. Лаосские патриоты, все миролюбивые, честные люди земли требуют, чтобы правительство США немедленно положило конец незаконным агрессивным действиям в Лаосе, соблюдало и строго выполняло Женевские соглашения 1962 года.

„Катастрофическая война"

ВАШИНГТОН, 4 февраля. Корр. ТАСС Б. Ярочевский передает:

Слушания по вьетнамской политике правительства США, начавшиеся в сенатской комиссии по иностранным делам, снова подтверждают опасения широких кругов американской общественности, что нынешняя политика республиканской администрации во Вьетнаме фактически означает продолжение войны.

Сегодня, семь лет спустя после начала активного вооруженного вмешательства США во Вьетнаме, «война по-прежнему продолжается», заявил сенатор Фулбрайт, открывая слушания. «Во Вьетнам посылаются новые пополнения, — сказал он. — Около 750 американцев погибают каждую неделю в войне, которая обходится американскому народу в 70 миллионов долларов в день».

Члены комиссии с тревогой указывали на возможность новой эскалации американских военных действий во Вьетнаме.

«Заявления президента о готовности к еще более решительным действиям, чем в прошлом, звучат как зловещее предупреждение о возможности новой эскалации войны», — подчеркнул в своем выступлении сенатор Чарльз Гуделл.

Выступая в защиту требования полного вывода всех американских войск из Южного Вьетнама к концу текущего года, Гуделл заявил, что нынешний курс вашингтонской администрации на «вьетнамизацию» войны является ничем иным, как «новым фасадом» старой, обанкротившейся политики.

«Я не могу одобрить политику президента Никсона во Вьетнаме, — констатировал Гуделл. — У меня вызывает тревогу, что путь, на который стала администрация, полон опасностей и иллюзий... Пришло время признать, что эту катастрофическую для самих Соединенных Штатов войну мы не выиграли и не сможем никогда выиграть», — заявил в заключение Гуделл.

НА МЕРИДИАНАХ СОЦИАЛИЗМА

КУРС НА АВТОМАТИЗАЦИЮ

За четыре года нынешней пятилетки в Румынии сдано в эксплуатацию более 1.000 новых промышленных объектов. Для этих предприятий, сообщает румынское агентство печати Аджерпрес, характерна высокая степень механизации и автоматизации технологических процессов.

Особенно широкое применение находит автоматизация в металлургической, электроэнергетической, нефтеперерабатывающей, химической и других отраслях промышленности.

Например, около 90 процентов всего чугуна и почти всю сталь выдают металлургические агрегаты, на которых весь технологический процесс автоматизирован. Начиная с этого года производство шин будет полностью осуществляться при помощи оборудования с высокой степенью автоматизации. Технологический процесс, связанный с выпуском таких основных видов продукции химической промышленности, как аммоний и азотнокислый аммиак, в нынешнем году будет направляться и контролироваться с пультов автоматического управления.

Этот характерный для процесса индустриализации курс, как указывает агентство, будет еще решительнее проводиться и в последующем десятилетии.

* * *

В местности Гергяска пробурена самая глубокая в Румынии буровая скважина — 6.200 метров. Недавно здесь закончен монтаж наземного оборудования и скоро начнется добыча «черного золота».

В различных нефтяных районах страны, сообщает бюллетень «Румынские горизонты», сейчас ведется бурение еще десяти глубинных скважин.

УСПЕХИ ШАХТЕРОВ

На 945 тысяч тонн перевыполнили в минувшем году план угледобычи шахтеры Остравско-Карвинского бассейна. Чехословацкое телеграфное агентство сообщает, что на-гора было выдано 22 миллиона 138 тысяч тонн топлива.

ВКЛАД НОВАТОРОВ

На предприятиях Венгрии получило широкое развитие движение рационализаторов и изобретателей.

Только в строительной промышленности республики, по сообщению Венгерского телеграфного агентства (МТИ), за последние двадцать лет принято 150 тысяч рационализаторских предложений и изобретений. За них новаторам производства выплачено более 90 миллионов форинтов.

59 СУДОВ, СПУЩЕННЫХ НА ВОДУ

Три крупнейших польских верфи — в Гданьске, Гдыне и Щецине построили в прошлом году 59 судов общей грузоподъемностью свыше 450 тысяч тонн.

Польское агентство Интерпресс сообщает, что судостроители республики освоили производство 55 типов кораблей, начиная с малотоннажных вспомогательных судов до гигантов грузоподъемностью 55 тысяч тонн.

Верфи располагают возможностями для сооружения еще более крупных кораблей. Например, в сухом доке Гдынской верфи имени Парижской коммуны можно строить суда грузоподъемностью 80 — 90 тысяч тонн. Проекты таких кораблей уже разработаны польскими конструкторами.

СОВМЕСТНЫЕ ФИЛЬМЫ

С каждым годом крепнут творческие связи между болгарскими и советскими кинематографистами.

В нынешнем году, сообщает Болгарское телеграфное агентство, начнутся съемки совместной кинокартины «Похищенный поезд» болгарского режиссера Владимира Янчева, который создал широко известный болгаро-советский фильм о первом курьере ленинской «Искры».

Сейчас болгарские и советские деятели кино работают над созданием картины о разведчике Аввакуме Захове по переведенному на многие языки роману Андрея Гуляшки «Против — 07». Сценарий фильма, который называется «Агент-07», пишет советский автор Колтунов.

ПЕРЕСАДКА НЕРВА

БОНН, 3 февраля. (ТАСС). В нейрохирургической клинике Мюнхенского университета произведена операция по пересадке законсервированного нерва, взятого у умершего человека, в парализованную руку пациента.

Операция осуществлена под руководством доктора Вальтера Якоби. Нерв размером в 5 см пересажен в предплечье больного. Его рука была парализована после производственной травмы. Как сообщают сегодня местные газеты, в результате произведенной операции восстановлены механические функции парализованной руки.

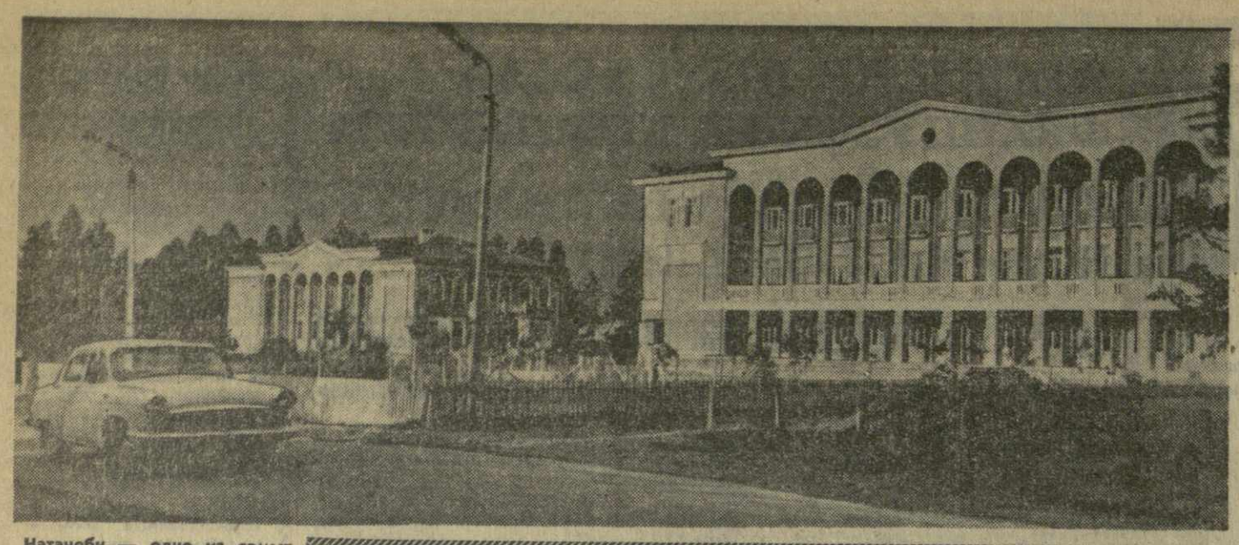

Натанеби — одно из самых красивых сел Западной Грузии — год от года хорошеет и благоустраивается.

На снимке: здание новой школы и правление колхоза имени Ленина.

Фото Г. Вахтангадзе.

ЗДЕСЬ ВАС ЖДЕТ КНИГА

Тишину читального зала научных работников Государственной республиканской библиотеки им. К. Маркса нарушает только шелест перелистываемых страниц, да время от времени кто-нибудь подходит к библиотекарю за нужной книгой. Кажется, что и жизнь здесь идет в таком же размеренном и спокойном ритме. Но если ближе познакомиться с читальным залом и его заведующей Марией Исаковной Тандилашвили, которая работает в библиотеке уже 26 лет, впечатление меняется. За один только день работники отдела выдают около двух тысяч книг, не считая тех, что лежат на полках свободного доступа.

Посетители просят книги по самым различным вопросам: по философии и экономике, искусствоведению и истории, журналистике и филологии. Особый интерес вызывают сейчас труды В. И. Ленина. Это и понятно: ведь нынешний год — год ленинского юбилея.

В читальном зале можно встретить научных работников из разных мест — вот что-то усердно пишет приезжий из Аджарии, занимаются здесь кутаисцы, горийцы, люди, живущие в разных уголках Грузии.

Бывает, что нужной книги нет в фондах библиотеки, и тогда на помощь приходит межбиблиотечный абонемент. Книгу можно выписать из Парижской национальной библиотеки, из Центральной национальной библиотеки Лондона, из Германии, Венгрии, Польши и даже из-за океана: книга по истории музыки пришла из Вашингтонской библиотеки конгресса. Много книг приходит из Москвы—из Государственной библиотеки им. Ленина и Всесоюзной библиотеки иностранной литературы.

В свою очередь, наша «публичка» щедро и быстро отзывается на просьбы выслать нужную литературу. Книги со штампом библиотеки им. К. Маркса можно видеть на столе ученого в Праге, в Будапештской государственной библиотеке им. Горького, в Берлинском университете.

Мария Исаковна вспоминает такой случай. Как-то в читальный зал пришла польская спортсменка и попросила статью, которую хотела переписать и отвезти в Варшаву. В библиотеке ей помогли — сделали фотокопию статьи. Девушка была очень признательна работникам и позже прислала на Варшавы письмо, в котором рассказывала о себе, о родном городе, благодарила за внимание и отзывчивость.

Живой пульс времени ощущается в регулярно устраиваемых в зале книжных выставках. На полках—новые книги, поступившие в библиотеку за неделю. Систематически проводятся и тематические выставки: «Ленин и партийность философии», «Проблема социалистического реализма на современном этапе» и другие.

С. МАРТЫНЮК.

ЗВЕЗДЫ, КОТОРЫЕ ВСПЫХИВАЮТ

ДОЗВЕЗДНАЯ МАТЕРИЯ — ВОЗМОЖНЫЙ ИСТОЧНИК КВАЗАРОВ И ПУЛЬСАРОВ, СЧИТАЕТ АКАДЕМИК ВИКТОР АМБАРЦУМЯН

Одним из основных направлений исследований Бюраканской астрофизической обсерватории в ближайшие годы будет изучение так называемых вспыхивающих звезд, говорит директор обсерватории академик Виктор Амбарцумян. Несколько лет назад астрономы заметили, что видимая яркость некоторых звезд, так называемых красных карликов, неожиданно возрастает в течение минут или даже секунд в сотни, а иногда и в тысячи раз. Вспышка продолжается несколько десятков минут, после чего звезда возвращается в обычное состояние.

Физическая природа этого явления загадочна. Спектральные исследования показывают, что у вспышек имеется сильное нетепловое ультрафиолетовое излучение, которое трудно объяснить. Как известно, источниками звездной энергии считаются ядерные реакции, но при термоядерных процессах возникает, главным образом, тепловое излучение, а ультрафиолетовое сравнительно невелико. Кроме того, термоядерные реакции происходят в недрах звезды. Можно, конечно, предположить, что вспышка «накапливается» где-то в глубинных слоях, а затем «выходит» наружу. Но тогда «по дороге» энергия неизбежно должна несколько рассеиваться, и сама вспышка уже не будет столь кратковременной, она «растянется». Значит, процесс, порождающий вспышку, должен происходить где-то непосредственно во внешних слоях звезды.

На Солнце действительно наблюдаются вспышки, которые возникают в верхних слоях нашего дневного светила и, по-видимому, имеют термоядерную природу. Предполагается, что время от времени в каких-то областях солнечной поверхности происходит мгновенное сжатие магнитных полей. В свою очередь, магнитные поля сжимают солнечное вещество — плазму. Сжимаясь, плазма разогревается до температуры в миллионы градусов. А это приводит к возникновению термоядерной реакции.

По нашим земным меркам мощность солнечных вспышек велика: в рекордных случаях выделяется энергия, эквивалентная взрыву миллиона водородных бомб. Но по звездным масштабам это совсем не так много — ничтожный процент от общей энергии солнечного излучения. У вспыхивающих же звезд энергия вспышки превосходит энергию «нормального» излучения звезды в сотни, а то и в тысячи раз.

Для определения путей эволюции звезд в астрономии применяется теоретический метод. Строится модель внутреннего строения звезды, а затем на ее основе рассчитывается, как эта звезда будет развиваться. При этом все существующие модели исходят из предположения, что энергия звезд порождается термоядерными реакциями, происходящими в их недрах.

Но теория теорией, а астрофизика прежде всего — наблюдательная наука. Природа то и дело поставляет нам такие факты, которые не могла предвидеть ни одна теория.

В данном случае факты свидетельствуют, что физические процессы, наблюдаемые у вспыхивающих звезд, не могут быть объяснены с помощью термоядерных реакций.

Но если не термоядерные реакции — что же тогда? Не исключена возможность, что источником энергии звездных вспышек служит так называемая дозвездная материя. Эта теория на протяжении ряда лет разрабатывается под руководством академика Амбарцумяна. Сгустки такой материи могут выноситься из недр звезды на поверхность и здесь распадаться с выделением громадных количеств энергии.

Во всяком случае ясно одно: физические процессы, порождающие звездные вспышки, достаточно распространены во Вселенной. Среди молодых звезд очень много вспыхивающих. Активные явления, связанные с выделением огромных количеств энергии, происходят не только в звездах, но и в ядрах галактик. Кстати, как и у вспыхивающих звезд, они обычно сопровождаются выделением аномально большого ультрафиолетового излучения. Необъяснимо громадная энергия выделяется в квазарах и пульсарах. Весьма вероятно, что все эти процессы имеют единую природу.

В связи с этим на данном этапе исследования Вселенной изучение вспыхивающих звезд приобретает особый интерес. Может быть, именно здесь будет найден ключ к пониманию многих необычных космических явлений.

По инициативе советских астрономов при Международном астрономическом союзе организована рабочая группа по наблюдению вспыхивающих звезд, в состав которой входят трое советских ученых и один представитель Северной Ирландии. Во второй половине 1968 года было организовано совместное наблюдение четырех вспыхивающих звезд. За ними следили обсерватории Советского Союза, Японии, Италии, Англии, США, Южной Америки.

Благодаря совместным усилиям были обеспечены значительно более регулярные наблюдения за каждой звездой в течение каждых суток, чем если бы они проводились какой-нибудь одной обсерваторией. На каждую звезду отводилось 15 суток. Все наблюдения велись едиными методами по согласованной программе.

Наблюдения за теми же четырьмя вспыхивающими звездами продолжаются и в нынешнем году. И можно надеяться, что благодаря соединенным усилиям ученых в ближайшее время будет накоплен материал, достаточно обширный для статистических выводов.

Наряду с наблюдением отдельных вспыхивающих звезд большой интерес представляет изучение звездных вспышек внутри определенных звездных скоплений и звездных ассоциаций. По отношению к таким вспышкам статистический анализ возможен уже сегодня. Наблюдения показывают, что вспышки испытывают многие звезды скоплений и ассоциаций. Вспышки эти непериодичны, и это наводит на мысль, что их чередование подчиняется закону распределения случайных величин.

Правда, для статистического анализа необходимо достаточно большое число наблюдений. Чтобы убедиться в применимости того или иного закона распределения, надо было бы зарегистрировать у звезды по меньшей мере несколько сотен последовательных вспышек. Задача почти невыполнимая. Пока что «рекорд» установлен для одной звезды, проектирующейся на созвездие Плеяды, — около 50 вспышек. Но и эта звезда наблюдалась с перерывами. А в перерывах вполне могли происходить новые вспышки, оставшиеся незамеченными. К тому же сами перерывы определяются причинами, никак не связанными с наблюдаемой звездой: тут играют роль и время года, и время суток, и превратности погоды, и график использования телескопа, и даже состояние здоровья наблюдателя. Однако открывается возможность по уже зарегистрированным вспышкам той или иной звезды прогнозировать предстоящие вспышки. Более того, по уже зарегистрированным вспышкам звезд данного скопления можно чисто математическим путем рассчитать число еще не вспыхнувших звезд, принадлежащих этому же скоплению.

— Во вспыхивающих звездах, — говорит академик Амбарцумян, — происходят какие-то необычные весьма кратковременные процессы преобразования энергии, видимо, характерные для одной из самых ранних ступеней развития звездных тел. Несомненно, что здесь мы имеем дело с «пограничной» областью науки, которая, с одной стороны, характерна огромными масштабами астрономических процессов, а с другой — кратковременностью и простотой, обычными для элементарных процессов, изучаемых атомной физикой. Есть все основания ожидать, что изучение вспыхивающих звезд может принести весьма интересные результаты.

Виктор КОМАРОВ,
научный комментатор АПН.

ЗАГЛЯНИТЕ В ДОМ КИНО

Тбилисский Дом кино справил новоселье. Его адрес: проспект Руставели, 52. В первый день зрителям была показана документальная киноленинниана. Перед просмотром выступил директор Центрального государственного архива кинофотофонодокументов Б. Пирадов.

Демонстрация документальной киноленинианы — одна из многочисленных форм работы Тбилисского Дома кино в нынешнем году.

Работники Дома кино проводят опрос зрителей, просят сообщить, какие вечера, встречи предлагают они провести в связи с приближающимися историческими датами: 100-летием со дня рождения В. И. Ленина и 50-летием Советской Грузии, какие новые фильмы хотят они обсудить в Доме кино, какие ленты прошлых лет посмотреть повторно?

«За круглым столом» Дома кино состоятся встречи с поэтами и прозаиками, драматургами и сценаристами, артистами и операторами. В ближайшие дни здесь будут проведены просмотры и обсуждение двух новых фильмов, созданных грузинскими кинематографистами. Это «Свет в наших окнах» (режиссер Г. Мгеладзе) и «Смерть филателиста» (режиссер Г. Калатозишвили).

В плане — встреча грузинских мастеров кино с коллективом Тбилисской шелкоткацкой фабрики. В гости к рабочим придут известные грузинские режиссеры и киноактеры.

Для старшеклассников Дом кино предусматривает показ фильмов из цикла «Кинопутешествие вокруг света». В ближайшие дни зрители увидят документальные ленты «Акуаку» и «Кон-Тики». Не оставлены без внимания и самые маленькие кинозрители — для них здесь будут демонстрироваться мультипликационные фильмы.

Луи Арагон писал, что «Свет Армении доходит до нас благодаря Мартиросу Сарьяну. Радостный свет, озаряющий людей, горы, плоды»... Зрители сами могут убедиться в этом, побывав на просмотре документального фильма «Мартирос Сарьян». Он будет демонстрироваться в Доме кино в связи с 90-летием со дня рождения выдающегося художника. Перед зрителями выступят грузинские мастера кисти Ладо Гудиашвили и Елена Ахвледиани, которые расскажут о творчестве Мартироса Сарьяна. Такие памятные даты будут отмечаться в Доме кино регулярно.

Ш. СВАНИ.

Ученые — шефы хозяйства

ТЕЛЕТСКИЙ МОЛОЧНЫЙ СОВХОЗ ПЕРЕДАН ГРУЗИНСКОМУ НАУЧНО-ИССЛЕДОВАТЕЛЬСКОМУ ИНСТИТУТУ МЕХАНИЗАЦИИ И ЭЛЕКТРИФИКАЦИИ СЕЛЬСКОГО ХОЗЯЙСТВА ДЛЯ ОРГАНИЗАЦИИ ЭКСПЕРИМЕНТАЛЬНОГО ХОЗЯЙСТВА.

— На площади в пять тысяч гектаров, — рассказывает директор института профессор В. Метревели, — будет разрабатываться прогрессивная технология возделывания сельскохозяйственных культур и производственных процессов в животноводстве, будут создаваться технические средства с учетом природных условий нашей республики, испытываться и внедряться в производство различные сельскохозяйственные машины.

Сотрудники нашего института ведут работы по комплексной механизации и электрификации молочного завода хозяйства. Уже в ближайшее время это предприятие станет показательным.

В нынешнем году в хозяйстве благодаря комплексной механизации с применением новых технических средств намечено получить тысячу тонн овощей. Впервые в республике здесь создается диспетчерская служба, с помощью которой будет осуществляться автоматическое управление техническими процессами на животноводческих фермах.

Намеченные мероприятия позволят повысить экономические показатели хозяйства.

С. ЧИАЕВА.

Новости спорта

ЛУЧШИЕ В ФУТБОЛЕ

Президиум Федерации футбола СССР утвердил 33 лучших футболиста страны по итогам сезона 1969 года.

Вратари: 1. Е. Рудаков («Динамо» К.), 2. А. Кавазашвили («Спартак»), 3. Л. Яшин («Динамо» М.); **правые защитники:** 1. Р. Дзодзуашвили («Динамо» Тб.), 2. Г. Логофет («Спартак»), 3. В. Штапов («Динамо» М.); **правые центральные защитники:** 1. А. Шестернев (ЦСКА), 2. В. Иванов («Спартак»), 3. В. Сосныхин («Динамо» К.); **левые центральные защитники:** 1. М. Хурцилава («Динамо» Тб.), 2. В. Капличный (ЦСКА), 3. С. Круликовский («Динамо» К.); **левые защитники:** 1. Е. Ловчев («Спартак»), 2. В. Афонин (ЦСКА), 3. В. Зыков («Динамо» М.); **правые полузащитники:** 1. В. Мунтян («Динамо» К.), 2. В. Папаев («Спартак»), 3. А. Еськов (СКА Р.); **центральные полузащитники:** 1. К. Асатиани («Динамо» Тб.), 2. Н. Киселев («Спартак»), 3. В. Ларин («Динамо» М.); **левые полузащитники:** 1. В. Серебряников («Динамо» К.), 2. В. Калинов («Спартак»), 3. А. Боговик («Динамо» К.); **правые нападающие:** 1. М. Гершкович («Торпедо» М.), 2. А. Пузач («Динамо» К.), 3. В. Козлов («Динамо» М.); **центральные нападающие:** 1. А. Бышовец («Динамо» К.), 2. Н. Осянин («Спартак»), 3. А. Зинченко (СКА Р.); **левые нападающие:** 1. Г. Нодия («Динамо» Тб.), 2. В. Хмельницкий («Динамо» К.), 3. Г. Хусаинов («Спартак»).

* * *

Президиум Федерации футбола СССР назвал также восемь лучших судей по итогам минувшего сезона. В списке по алфавиту: К. Андзюлис (Каунас), С. Архипов (Москва), Т. Бахрамов (Баку), Л. Гаврилиади (Сочи), А. Иванов (Ленинград), П. Казаков (Москва), К. Круашвили (Тбилиси), Е. Хярмс (Таллин).

Фигуристы стартовали

Вчера вечером в Ленинградском Дворце спорта «Юбилейный» стартовал чемпионат Европы по фигурному катанию на коньках.

В первый день состоялись соревнования в одиночном катании для женщин и в парном катании по обязательной программе.

Вот календарь чемпионата:

5 февраля. 8.00. Одиночное катание. Женщины. Обязательные упражнения. 13.30. Спортивные танцы. Три обязательных танца. 19.00. Парное катание. Произвольная программа.

6 февраля. 9.00. Одиночное катание. Мужчины. Обязательные упражнения. 15.00. Спортивные танцы. Оригинальный танец. 19.00. Одиночное катание. Женщины. Произвольная программа. Показательные выступления победителей в парном катании.

7 февраля. 9.00. Одиночное катание. Мужчины. Обязательные упражнения. 19.00. Спортивные танцы. Произвольная программа. Показательные выступления победителей в женском одиночном катании.

8 февраля. 14.00. Одиночное катание. Мужчины. Произвольная программа. Показательные выступления победителей в спортивных танцах.

Вечерние соревнования будут транслироваться по телевидению.

ПРОИГРЫШ НА СТАРТЕ

КАРАКАС, 4 февраля. (ТАСС). С поражения начала турне по Южной Америке сборная СССР по футболу. В первом матче со счетом 0:1 она проиграла команде «Ботафого» из Рио-де-Жанейро. Гол в ворота Рудакова забил нападающий Роберто на 43-й минуте.

В сборной СССР выступали также Дзодзуашвили, Шестернев, Ловчев, Хурцилава, Серебряников, Мунтян, Асатиани, Пузач, Гершкович и Нодия.

ПО ИТОГАМ СЕЗОНА

Федерация водного поло СССР, обсудив итоги минувшего сезона, назвала лучших арбитров страны. В этот список вошли (по алфавиту): председатель Мукачевского совета ДСО «Спартак» Василий Вешелини, тренер из Еревана Сурен Кочарян, москвичи кандидат технических наук Евгений Лебедев, офицер Дмитрий Попов, комментатор Всесоюзного радио Владимир Раймаджан, преподаватели Юрий Сомов и Александр Трохин, киевский педагог Юрий Томов, архитектор из Тбилиси Зураб Чачава и работник Министерства внутренних дел Казахской ССР Вадим Чернов.

(ТАСС).

В НЕСКОЛЬКО СТРОК

● На горьковском трамплине проведен чемпионат ВЦСПС по прыжкам на лыжах. Победил 18-летний горьковчанин Игорь Кальпин, опередивший многих известных мастеров. Лучший его прыжок был на 102,5 метра.

● В Дубне, где проходит всесоюзное первенство шахматистов-студентов, сыграно семь туров. Впереди студент МГУ Б. Гулько, у которого 5,5 очка.

● В Гаване состоялся футбольный матч между сборными командами Кубы и КНДР. Со счетом 1:0 победили хозяева поля.

● Двукратный чемпион мира знаменитый бразильский футболист Гарринча, которому сейчас 37 лет, прибыл в Италию для заключения контракта с популярным клубом «Ювентус». Любопытно, что за последние шесть месяцев выступлений за команду «Фламенго» Гарринча забил 14 мячей.

Редактор
Ш. КАРКАРАШВИЛИ.

Продукция Сухумского консервного завода завоевала широкую популярность у потребителей во многих городах Советского Союза. Сейчас на предприятии заканчивается переработка цитрусовых соков, готовится повидло и варенье из айвы. Подготовлена партия варенья из инжира. На днях эта продукция будет отправлена во Францию на международную ярмарку.

На снимке: главный инженер Сухумского консервного завода Т. Апакидзе и заведующая лабораторией К. Аветикова отбирают варенье для отправки во Францию.

Фото И. Чотонелидзе. (Фотохроника ГрузТАГа).

Туристскими тропами

Свыше 500 гостей из Москвы, Ленинграда, Киева, Минска, Донецка, Львова, Горького и других городов нашей страны прибыли на Кутаисскую туристскую базу.

В городе грузинских автомобилестроителей гости провели четыре дня. Они осмотрели достопримечательности города, знаменитый храм Баграта, Гелатский монастырь, побывали в Цхалтубо, на Сатаплиа, в Доме-музее В. Маяковского в Маяковски.

В нынешнем сезоне Кутаисская туристская база, обслужит свыше 30 тысяч туристов. Это на 7 тысяч человек больше, чем в прошлом году.

Ш. ГВИНИАНИДЗЕ.
(Корр. «Зари Востока»).

Глубоко и проникновенно

РАДОСТНОЙ ВСТРЕЧЕЙ С ВОКАЛЬНЫМ ИСКУССТВОМ МОЖНО НАЗВАТЬ КОНЦЕРТ ЗАСЛУЖЕННОЙ АРТИСТКИ РЕСПУБЛИКИ ЛАМАРЫ ЧКОНИЯ, СОСТОЯВШИЙСЯ НЕДАВНО НА СЦЕНЕ ТБИЛИССКОГО ТЕАТРА ОПЕРЫ И БАЛЕТА ИМ. З. ПАЛИАШВИЛИ.

ПЕВЧЕСКОЕ искусство Л. Чкония подкупает многим, но главный секрет его воздействия на слушателей заключается в образности исполнения. В рецензируемом концерте артистка сумела воссоздать увлекательный мир образов, весьма разнохарактерных, но одинаково убедительных: будь то кокетливая Сюзанна, беззаботно любящая Манон или очаровательно наивная и непритязательная продавщица фиалок.

Спела все это Л. Чкония с блеском, благодаря ярко выраженной индивидуальной манере исполнения, которая и придала многим знакомым и даже запетым произведениям свежесть и новизну колорита, подобно арии Розины, каватине пажа или «Соловью» Альябьева.

Л. Чкония предстала перед слушателями не только тонким интерпретатором, но и энтузиастом одного из самых сложных видов исполнительского искусства — камерного пения. Исполненные ею редко звучащие романсы русских композиторов явились образцом высокого мастерства. В концерте прозвучали три романса грузинских композиторов, которые хочется особенно выделить. Это «Солнце солнц» А. Мачавариани, «Ручей» О. Тактакишвили и «Колыбельная» А. Чимакадзе.

Из всех жанров современной грузинской музыки романс в наименьшей степени пользуется популярностью у слушателей. Об этом приходится сожалеть, ибо в творчестве наших композиторов есть замечательные произведения этого жанра. В исполнении певицей этих вокальных миниатюр было много вкуса, глубины, истинно национального колорита.

Этот вечер был вечером двух мастеров. За роялем сидел Важа Чачава — пианист, искусство которого проникнуто редким внутренним обаянием.

Мира ПИЧХАДЗЕ.

ПОИСК ВЕДЕТ „АЗИМУТ“

ВЧЕРА В ТБИЛИССКОЙ 37-Й СРЕДНЕЙ ШКОЛЕ ОТКРЫЛСЯ МУЗЕЙ В. И. ЛЕНИНА.

Честь его открытия была доверена старым большевикам Д. Ломадзе и Л. Чесноковой. Материалы музея, собранные учащимися — красными следопытами поисковой группы «Азимут», составили разделы «Места, где жил и работал В. И. Ленин», «Ленин и партия», «Ленин и Грузия».

В школьном музее будут проводиться уроки по истории и обществоведению, занятия по ленинскому зачету комсомольцев, прием в пионеры, тематические экскурсии для учащихся различных классов. На стендах представлены работы из богатейшего теоретического наследия вождя мирового пролетариата, путеводители по ленинским местам, марки, значки и медали.

Создавая школьный музей Ильича, ребята использовали опыт работы в своем краеведческом музее. Они — участники слетов Всесоюзного похода комсомольцев и молодежи по местам революционной боевой и трудовой славы народа, победители четвертого слета.

отдел объявлений

ТЕАТРЫ

СЕГОДНЯ

Тбилисский государственный ордена Ленина академический театр оперы и балета имени З. Палиашвили — «Риголетто» (в 20 час., 8-й спек. 26-го аб.); Тбилисский государственный ордена Ленина академический театр имени Ш. Руставели — «Хаиума» (в 20 час.); Тбилисский государственный ордена Трудового Красного Знамени академический театр имени К. Марджанишвили — «С любовью не шутят» (в 20 час.); театр музкомедии имени В. Абашидзе — «Песня в лесу» (в 20 час., зрительный зал с 1-го по 6-й ряд радиофицирован, спектакли переводятся на русский язык).

КИНО

СЕГОДНЯ

В кинотеатрах: «Сакартвело» (Зеленый зал), «Газапхули», «Казбеги» (первый зал), «Пламя верности»; «Амирани», «Сакартвело» (Красный зал), «Исани», «Спартак», «Колхида», «Вардзия», в Доме культуры имени Плеханова, в Доме культуры имени И. Чавчавадзе — «Опасные гастроли»; «Октябрь» — «Винчету — вождь апачей»; «Колмеурне» — «Материнская любовь» (1-я и 2-я серии); имени 26 комиссаров (первый зал) — «Жди меня, Анна!»; имени 26 комиссаров (второй зал) — «Пятеро с неба»; «Накадули», «Спорт» — «Секретная миссия»; «Танамгзаври» — «Мужчина и женщина»; «Батуми», в Доме офицеров — «Кариэз»; «Казбеги» (второй зал), «Комсомолец» — «Супружеская жизнь (1-я и 2-я серии); в Доме культуры имени Горького — «Рожденная свободной»; «Экран» — «Гром небесный».

АДРЕС РЕДАКЦИИ: Тбилиси, пр. Руставели, 42 ● ТЕЛЕФОНЫ: для справок — 93-11-58, отдел писем и массовой работы — 93-17-54, кабинет рабселькора — 93-18-59, дежурный по номеру—93-52-00, прием объявлений — 93-93-94. ● Типография издательства ЦК КП Грузии, Тбилиси, ул. Ленина 14. ИНДЕКС 68432 10 УЭ 07518