Пролетарии всех стран, соединяйтесь! Proletarier aller Länder, vereinigt euch! Proletarlar bütün memleketlerinden birleşiniz! Пролетарии всех стран, соединяйтесь!

ЗАРЯ ВОСТОКА

Год издания 10-й

ОРГАН ЗАККРАЙКОМА ВКП (б) И ЦИК ЗСФСР

РЕДАКЦИЯ И ГЛАВНАЯ КОНТОРА: ТИФЛИС, ПР. РУСТАВЕЛИ, 35. ТЕЛЕГРАФНЫЙ АДРЕС: ТИФЛИС ЗАРЯ

ТЕЛЕФОНЫ РЕДАКЦИИ И ГЛ. КОНТОРЫ:
Телефонограммы . . . 76-11
Редактор 5-34
Отв. секретарь 3-91
Ночной секретарь . . . 9-10
Рабоч. и отд. масс. раб. 5-04
Парт. отд. и „Л. РКИ" 14-14
Интерн., Восток и Хал.-худ. отд. 20-87
Экон., „Сов. Закавказье" и культ.-быт. отд. . 7-49
Отд. информации и репортаж 14-96
Зав. хоз. и бухгалт. 23-31
Отд. писем и жал. 16-73
Отдел об'явлений . 26-11
Типография . . . 2-70 и 5-08
ФЗМК 20-68
РУКОПИСИ НЕ ВОЗВРАЩАЮТСЯ
С ЖАЛОБАМИ И НЕДОСТАВКУ ГАЗЕТ В ТИФЛИСЕ ЗВОНИТЬ ПО ТЕЛЕФОНУ: 17-55 и 23-10

ПОДПИСНАЯ ПЛАТА на 1931 г.:
на 12 мес. 14 р. 40 к. | на 3 мес. — 3 р. 60 к.
на 6 мес. 7 р. 20 к. | на 1 мес. — 1 р. 20 к.
За границу: На 1 м. — 75 зол. центов, 3 м. — 2,25 долл., 6 м. — 1,5 долл., на 12 м. — 9 долларов.
Подписка за границу принимается только в иностранной валюте

ГАЗЕТА ВЫХОДИТ НЕПРЕРЫВНО
Вторник, 3 февраля 1931 г.
№ 33 (2195) Цена 5 коп

ТАРИФ НА ОБ'ЯВЛЕНИЯ (ЗА СТРОКУ НОНПАРЕЛИ):
Позади текста 1 р. — к.
Среди „ — 2 р. — к.
Иногр. пов. „ — 1 р. 50 к.
Среди „ — 3 р. — к.
При многократном печатании — скидка по соглашению
ПРИЕМ ПОДПИСКИ и ОБ'ЯВЛЕНИЙ ЕЖЕДНЕВНО с 9-4 ч. дня
После указанного срока взим. дополн. 10%
ОТДЕЛЕНИЯ: Москва — Мал. Афанасьевский пер., 1. Баку — Наг. ул., 67, тел. 5-38. Батум — ул. III Интернационала, 33, тел. 1-92. Гянджа — ул. Ленина, тел. 1-44. Эривань — ул. Абовьяна, 4, тел. 58.

СЕГОДНЯ В НОМЕРЕ

ТОВ. ДОГАДОВ — ПРЕДСЕДАТЕЛЬ ЗККК ВКП(б) И НАРОДНЫЙ КОМИССАР РКИ ЗСФСР.

ЗА ГРАНИЦЕЙ: Участники восстания в Менемене приговорены к смерти.

ПО СССР: На всесоюзной конференции работников промышленности. — На радиособрании рабкоров-ударников — К 50-летию т. В. Ворошилова.

ПО ЗСФСР: С фронта борьбы за нефть. — Водохозяйственные работы к весне. — МТС. — Перевыборы советов. — О рационализаторской работе на производстве. — Прогоревшие хозяйства.

СТАТЬИ: ПЕРЕДОВАЯ — «Воду — хлопку». — ТЕЛЕГРАММА — «Внутренне-политическое положение в Германии», А. МАЗМИШВИЛИ — «Землеустройство закончить в срок».

Об обращении СНК СССР и ЦК ВКП (б) о железнодорожном транспорте

ПОСТАНОВЛЕНИЕ ЗКК ВКП(б) ОТ 1 ФЕВРАЛЯ 1931 ГОДА.

1. ЦК РЕСПУБЛИК И ФРАКЦИЯМ ЗАКДОРПРОФСОЖА ПРОВЕСТИ ШИРОКУЮ ПРОРАБОТКУ ОБРАЩЕНИЯ СРЕДИ РАБОЧИХ ВСЕХ ПРЕДПРИЯТИЙ И УЧРЕЖДЕНИЙ Ж.-Д. ТРАНСПОРТА, МОБИЛИЗУЯ НА ОСНОВЕ ЭТОГО ОБРАЩЕНИЯ ШИРОКИЕ РАБОЧИЕ МАССЫ НА ВЫПОЛНЕНИЕ ВСЕХ ИЗМЕРИТЕЛЕЙ ПО ТРАНСПОРТУ.

2. В 3-ДНЕВНЫЙ СРОК ИЗДАТЬ ОБРАЩЕНИЕ СНК СССР И ЦК ВКП(б) СПЕЦИАЛЬНОЙ ЛИСТОВКОЙ НА РУССКОМ, ГРУЗИНСКОМ, ТЮРКСКОМ И АРМЯНСКОМ ЯЗЫКАХ.

3. ОБЯЗАТЬ ВСЕ КРАЕВЫЕ, РЕСПУБЛИКАНСКИЕ И РАЙОННЫЕ (РАЙОНЫ Ж. Д.) ГАЗЕТЫ ОПУБЛИКОВАТЬ ОБРАЩЕНИЕ СНК СССР И ЦК ВКП(б) О ЖЕЛЕЗНОДОРОЖНОМ ТРАНСПОРТЕ.

Воду--хлопку

Своевременная и тщательная подготовка оросительной системы к поливам—одно из решающих условий выполнения хлопкового плана. Явно неудовлетворительные результаты хлопковой кампании 1930 года в значительной степени об'ясняются, как это констатировал Заккрайком ВКП (б) в своем постановлении от 22-XII—30 г., именно тем, что «со стороны Закводхоза и республиканских водхозов совершенно отсутствовала своевременная организация подготовки ирригационных систем к поливу хлопка, отсутствовало рациональное использование воды», а «организация управления водной системой, а также ремонт водокачек и использование существующих систем были полностью предоставлены самотеку».

В качестве иллюстрации к этому достаточно привести результаты обследования хлопководческих районов ЗСФСР бригадой ЦК ВКП (б), которая установила прямо-таки преступно небрежное, если не сказать больше, отношение к воде как со стороны наших организаций, так и со стороны самого крестьянства. Оказывается, что мы не используем рационально и 50 проц. того количества воды, которое дают существующие оросительные системы. В прошлом году, например, в Азербайджане в мае месяце полностью было загружено только 40 проц. водокачек, 30 проц. наполовину и 30 проц. совершенно бездействовали. И это в то время, когда часть хлопка выгорала от недостатка воды.

В 1931 году мы не можем допустить такого преступного разбазаривания воды. Задачи расширения в этом году хлопкового клина до 250.000 га, сбора 212.500 тонн хлопка-сырца и выработки 68.210 тонн волокна для снабжения советских текстильных фабрик требуют максимального использования всех ирригационных возможностей. Для того, чтобы выполнить эти ответственнейшие задания, возложенные на ЗСФСР партией и правительством, нужно обеспечить достаточным количеством воды каждый гектар хлопковых посевов, обеспечить полностью водой весь намеченный прирост площадей.

Осуществить это нужно как путем нового строительства, так и в особенности путем улучшения эксплоатации водопользования и ремонта существующих систем, путем изжития хищнического отношения к воде, путем использования систем в ночное время, путем проведения зимнего арата.

Программа обеспечения хлопковых посевов водой требует производства таких работ, как досыпка валов инженерных систем, расчистка магистралей, устройство шлюзов, постройка на туземных каналах головных регулятоpов, уменьшения многоголовья, устройства вододелителей, бетонструкции туземной сети, развития мелкой сети, ремонта водокачек, установки на них новых двигателей, строительства новых и ремонта старых кяризов и чархов и т. д. и т. д., при чем все эти работы, а равно и работы по обвалованию рек, согласно решению Закзакайкома ВКП (б), должны быть закончены к 1 марта.

Срок жесткий, но вполне реальный и вполне достаточный для производства всех этих работ, если бы все наши организации своевременно усвоили их значение для выполнения расширенной хлопковой программы 1931 года, сразу же мобилизовали вокруг этой задачи внимание широких колхозных и бедняцко-середняцких масс и своевременно начали работы, повели их боевыми темпами. К сожалению сказать этого о текущем периоде водохозяйственных работ и работ по обвалованию нельзя. Так, первое мероприятие, направленное к изжитию недостатка в воде—зимний арат, провалено. Приходится констатировать, что и вообще вся подготовка характеризуется оппортунистической медлительностью, оппортунистической ставкой на самотек. Ремонт систем проходит вяло, новое строительство недостаточно обеспечивается строительными материалами и рабочей силой. Создается прямая угроза того, что если сейчас не будут приняты решительные меры, то мы не сумеем обеспечить намечаемого прироста хлопковых площадей и выполнить программу — посеять в 1931 году 250.000 га.

Нужен поэтому немедленный решительный перелом во всем ходе работ, нужны действительно большевистские темпы, нужна действительно большевистская мобилизация широких масс трудящегося крестьянства и всех организаций на борьбу за обеспечение хлопковых посевов водой. И перелом этот должен быть достигнут теперь же. Нельзя упускать ни одного дня, так как каждый пропущенный день грозит осложнением работ. Нужно решительно изжить по оппортунистической медлительности в подготовке к весеннему севу хлопка на таком важнейшем участке, как вода. Задачи центральных и местных организаций — немедленно перестроиться, срочно проверить, как идут работы по строительству новых систем и ремонту старых, проверить, как идет организация мелиоративных товариществ, взять на учет все оставшиеся участки, перебросить на них соответствующие силы.

В этих целях должен быть использован начавшийся месячник очистки оросительной сети. Помимо своей непосредственной задачи — очистки оросительных систем — месячник должен пройти под знаком максимального развертывания всех водных работ. Нужно составить планы водопользования по каждому району и каждой системе, довести эти планы до села, колхоза и каждого посевщика, обсуждая их на общих сходах, колхозных собраниях, раз'ясняя значение правильного использования воды, ночных поливов и т. д. На помощь деревенским организациям должны пойти организации города—профсоюзы, комсомол, ОСГД и пр. путем выделения специальных бригад механиков и слесарей по ремонту водокачек, частей моторов и т. д. Огромная ответственность за всю работу по обеспечению хлопковых площадей ложится на только что организованные райводхозы. Они должны сразу же взять боевые темпы работы. В свою очередь центральным организациям необходимо обеспечить райводхозы достаточным количеством работников, инструментами и приборами.

Работа по обеспечению хлопковых площадей 1931 года водой бесспорно встретит, как и раньше, яростное кулацкое сопротивление. Кулак будет вести агитацию за невыход на работу по очистке оросительных систем, будет вредить этим работам. Вредительской агитации и деятельности кулака—прекращения валов, хищнически использовывающего воду—должен быть дан сокрушительный отпор. Возглавив всю работу этого решающего участка подготовки к весеннему севу, мобилизуя колхозные и бедняцко-середняцкие массы, парторганизации должны сосредоточить их внимание на борьбе с кулаком и его агентурой—правыми и «левыми» оппортунистами—за выполнение в срок всех работ, за бережное отношение к воде, за полное обеспечение водой хлопковой программы 1931 года.

Партия и правительство принимают все меры к тому, чтобы помочь бедняцко-середняцким массам крестьянства выйти на широкую дорогу социалистического под'ема и переустройства сельского хозяйства. Из обращения СНК СССР и ЦК ВКП (б) видно, какие огромные вложения направляются в текущем году в сельское хозяйство, как заново, на совершенно новой технической основе, реконструируется сельское хозяйство. Популяризуя в ходе подготовки к весне это обращение в широких массах колхозников и трудящегося крестьянства, местные организации должны «мобилизовать свои силы и раз'яснить массам рабочих и крестьян значение тяжелых советской властью мер по техническому перевооружению и коллективизации крестьянского хозяйства, стать во главе нового под'ема колхозного движения миллионных масс деревни и обеспечить тем самым решающие успехи в деле ликвидации кулачества и социалистического переустройства деревни».

VI Закавказский с'езд советов рабочих, крестьянских, красноармейских и батрацких депутатов

НАЗНАЧЕН НА 20 ФЕВРАЛЯ 1931 ГОДА В ГОР. ТИФЛИСЕ.

В ПОРЯДКЕ ДНЯ СЛЕДУЮЩИЕ ВОПРОСЫ: 1) ОТЧЕТ ПРАВИТЕЛЬСТВА ЗСФСР; 2) О НАРОДНО-ХОЗЯЙСТВЕННОМ ПЛАНЕ ЗСФСР НА 1931 ГОД; 3) О РАЗВИТИИ ХЛОПКОВОДСТВА И ВОДНОМ ХОЗЯЙСТВЕ ЗСФСР; 4) ОБ ИЗМЕНЕНИЯХ В КОНСТИТУЦИИ ЗСФСР; 5) ВЫБОРЫ ЗАК. ЦИК.

Секретарь Зак. ЦИК А. ШАВЕРДОВ.

14 февраля с. г. в помещении Госоперы состоится открытие.

6-ГО ВСЕГРУЗИНСКОГО С'ЕЗДА СОВЕТОВ РАБОЧИХ, КРЕСТЬЯНСКИХ И КРАСНОАРМЕЙСКИХ ДЕПУТАТОВ

ПОРЯДОК ДНЯ:

1. Отчетный доклад правительства ЗСФСР.
2. Отчетный доклад правительства ССР Грузии. (Докл. Ф. Махарадзе).
3. Доклад о весенней сельскохозяйственной кампании и о задачах колхозного строительства. (Докл. тов. Матикашвили).
4. Доклад о контрольных цифрах промышленности в 1931 году. (Докл. тов. Гогия).
5. Доклад о всеобщем обязательном обучении. (Докл. тов. Г. Девдариани).
6. Доклад о некоторых изменениях в основном законе (конституции) ССР Грузии. (Докл. тов. С. Тодрия).
7. Выборы.

ПЕРЕЛОМА В РАБОТЕ АЗНЕФТИ ЕЩЕ НЕТ

ЯНВАРСКАЯ ПРОГРАММА ПРОМЫСЛАМИ И ПРЕДПРИЯТИЯМИ АЗНЕФТИ НЕ ВЫПОЛНЕНА

Покрыть в феврале январский недобор, перевыполнить план добычи, переработки и бурения — дело пролетарской чести нефтяников Баку

Нефтеперегонщики—должники пятилетки

КОММУНИСТЫ ЗАВОДА ИМ. ДЖАПАРИДЗЕ НЕ ВОЗГЛАВИЛИ БОРЬБУ ЗА БЕНЗИН И КЕРОСИН.

В борьбе с последствиями вредительства в нефтеперегонном деле ударники завода им. Джапаридзе добились значительных успехов. Проведение целого ряда рационализаторских мероприятий увеличило отбор бензина на 10 проц.

Чтобы получить масло необходимого качества, нужно было производить [illegible] и времени тратилось много. Теперь молодые инженеры стали применять способ выщелачивания нефтяных кислот, и достаточно трех очисток, чтобы масло выходило хорошего качества.

Большую работу ударники провели по использованию внутризаводских ресурсов, встречному промфинплану, дали сотни ценнейших предложений, организовали два общественно-показательных суда и т. д.

Тем не менее завод план особого квартала не выполнил, не выполнил и январскую программу 1931 года. За 24 дня января завод задолжал стране еще 408 тонн бензина, 1.109 тонн керосина, а всего недобор светлых нефтепродуктов составляет 3.302 тонны.

Причин много. Вопрос специализации трубочаток на определенных нефтях и планового снабжения нефтью заводов повис в воздухе. Попрежнему происходит игра в опыльки.

Трубчатки завода «Джапаридзе» приспособлены преимущественно для тяжелых нефтей, между тем, за последнее время на завод гонят легкую биби-эйбатскую нефть, в которой так остро нуждаются трубчатки завода «Пятакова» и «Октябрьской Революции».

На заводе много неполадок, мешающих выполнить промфинплан. Единоначалие еще не дошло до низового командира на производстве, бригадир и техника, старшего сгонщика, очистителя. Слаба трудовая дисциплина, недостаточно техническое руководство (нехватает специалистов, нет инженера по рационализации и зав. очистительным отделом). Отсутствует учет работы ударников, слабо выполняются рабочие предложения, а главное, работа заводских организаций еще не перестроена. Трубчатка и вахта еще не являются центром массовой партийной и профсоюзной работы, на заводе нет ни одной организационной партгруппы на трубчатках.

Цеховые ячейки также проявляют недостаточную инициативу в руководстве производством, идут постоянно толика от секретаря партколлектива. Коммунисты все ударники, но среди коммунистов-ударников не мало прогульщиков и нарушителей трудовой дисциплины.

Больше всего коммунистов в подобных цехах, в электромашинном, резервном и других, а в перегонных и очистных отделах, на трубчатых, где происходит самый процесс перегонки нефти, прослойка коммунистов очень низкая, есть целый ряд вахт, где нет ни одного коммуниста. Особенно заброшенным участком работы является работа в ночных и всенощных вахтах, где много рабочих тюрок. Из 150 рабочих тюрок коммунистов только 12 человек.

В партийном коллективе и в завкоме нет до сих пор полной ясности в вопросах перестройки работы. Руководство Фабрично-Заводского райкома в этой области совершенно неустойчивое.

Коммунистам завода им. Джапаридзе нужно перестроить работу цеховых ячеек. Каждое низовое производственное звено: трубчатку, очистное и перегонное отделение сделать подлинной партийной, профсоюзной и массово-производственной работы. Надо в каждом таком звене организовать звеновые партгруппы, которые должны отвечать за выполнение производплана каждой трубчаткой.

Нужно побороть все трудности, мешающие перестроить работу цехячеек и профорганизаций завода им. Джапаридзе.

Н. С.

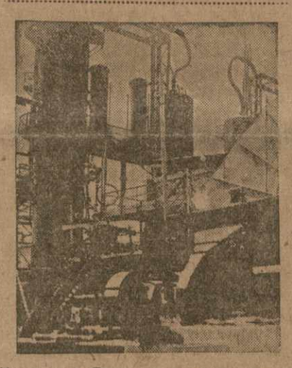

Установки Дженкинса, законченные отройкой вблизи Батума.

Новые нефтеперегонные заводы

БАКУ, 2. (По телефону от наш. кор.) 25 января пущен в эксплоатацию третий крекинг-завод системы Винклер Коха мощностью в 150.000 тонн бензина в год.

Четвертый крекинг-завод такой же мощности заканчивается постройкой и будет пущен на-днях.

Только 95,8 проц. программы

В ФЕВРАЛЕ ПОКРЫТЬ ЯНВАРСКИЙ НЕДОБОР

В ЯНВАРЕ ВСЕМИ ПРОМЫСЛАМИ АЗНЕФТИ ДОБЫТО 1.020.000 ТОНН НЕФТИ ИЛИ 95,8 ПРОЦ ПРОГРАММЫ. На последнем месте Карачухурский район, который не выполнил своей программы на 40,5 проц.; Биби-Эйбат дал 388.055 тонн или 99,7 проц. программы, Ленинский район—336.429 тонн, или 96,8 проц. программы, Сураханы—248.335 тонн или 86,5 проц.; Бинагады—35.888 тонн или 95,3 проц.; Остров Артема дал 25 580 тонн или [illegible] проц.; Пута—15.119 тонн или 97,1 проц.; Чубаны—3.737 тонн или 83,3 проц.

По сравнению с добычей января прошлого года, добыча в январе текущего года увеличилась на 254.298 тонн или на 33,2 проц. В прошлом году в январе Биби-Эйбатский район дал 173.605 тонн. В январе этого года—388.165 тонн. Сураханы в прошлом году — 265.273 тонны, в этом году—248.335 тонн, т. е. меньше на 6,4 проц. В остальных районах сопоставление цифр двух январей дает следующую картину: Ленинский район увеличение добычи на 26,7 проц., Бинагады—25,4 проц.; остров Артема — 56,8 проц., Карачухур—189,6 проц. и Пута—90,9 проц.

* * *

ПРОГРАММА ДОБЫЧИ НЕФТИ НА ФЕВРАЛЬ ПО АЗНЕФТИ 1.051.511 ТОННН. Между отдельными районами февральская добыча разбивается так: Ленинский район—348.363 тонны, Биби-Эйбатский—332.470 тонн, Сураханы—280.118 тонн, Бинагады—35.835 тонн, остров Артема—21.610 тонн, Пута—15.095 тонн, Карачухур—10.969 тонн, Чубаны—4.604 тонны, Нефтечала—2.250 тонн

В ФЕВРАЛЕ НА ВСЕХ ПРОМЫСЛАХ АЗНЕФТИ ВОЙДУТ В ЭКСПЛОАТАЦИЮ 35 НОВЫХ СКВАЖИН: 8 — В [illegible] 15—В БИБИ-ЭЙБАТСКОМ, 4—В СУРАХАНСКОМ, 2—НА ОСТРОВЕ АРТЕМА, 2 — В БИНАГАДАХ, 2—В НЕФТЕЧАЛА И 1—В ЧУБАНАХ

Азнефть вызывает на соревнование Грознефть

БАКУ, 2. (ПО ТЕЛЕФ. ОТ НАШ. КОР.). СОЗНАВАЯ НЕОБХОДИМОСТЬ ВЫПОЛНЕНИЯ ОТВЕТСТВЕННЫХ ЗАДАНИЙ ПАРТИИ И ПРАВИТЕЛЬСТВА В НЕФТЯНОЙ ПРОМЫШЛЕННОСТИ, ТРЕУГОЛЬНИК ЦЕНТРАЛЬНОГО УПРАВЛЕНИЯ АЗНЕФТИ ВЫЗВАЛ НА СОРЕВНОВАНИЕ ГРОЗНЕФТЬ. ГЛАВНОЕ УСЛОВИЕ СОРЕВНОВАНИЯ — УЛУЧШИТЬ ВЫПОЛНЕНИЕ НЕФТЯНОЙ ПЯТИЛЕТКИ В 2½ ГОДА.

Фонтан скважины № 336

БАКУ, 2. (По телеф. от наш. кор.). 30 января в Биби Эйбатском районе из скважины № 336, на 57 участке, ударил фонтан с суточным дебетом в 600 тонн.

Фонтанирование закрытое, по штуцерам в полтора дюйма, давление скважины — 22 атмосферы. Скважина № 336 доведена до выхода в 15 фиту и ниже предыдущих скважин на 20 метров.

90 проц. плана

БАКУ, 2. (По телеф. от наш. кор.). В январе в Батуме вывезено 196.323 тонны нефтепродуктов, что составляет 90 проц. плана. В том числе: по экспортному бензину — 100 пр ц. плана; разных масел — 104 проц. и мазута — 72 проц.

Кроме того, на Батум вывезено экспортного керосина 114 проц. январского плана.

Бидонному заводу грозит остановка

БАКУ, 2. (По телеф. от наш. кор.). За отсутствием железа выделке бидонов на бидонном заводе Союзнефти в Баку грозит остановка. Нехватка бидонов затрудняет экспорт нефтепродуктов.

На неоднократные телеграфные обращения о снабжении железом никакого ответа не получено.

Контрольные цифры нефтепромышленности

МОСКВА. Правление Союзнефти утвердило контрольные цифры нефтепромышленности на первый квартал 1931 года. Нефти должно быть добыто в первом квартале 5.591 тысяча тонн, что дает увеличение против того же квартала прошлого года на 52,8 проц. Должно быть переработано нефти 4.673 тысячи тонн, что дает увеличение против соответствующего квартала прошлого года на 32,6 проц. Бурением должно быть пройдено около 204 тысяч метров. Об'ем капитальных затрат в основном аналогичен сам с планом, принят ВСНХ СССР в 62 млн. руб.

Бурение на промыслах Азнефти отстает

БАКУ, 2. (По телеф. от наш. кор.). В январе на всех промыслах Азнефти эксплоатационным бурением пройдено 27.416 метров или исполнено 88,6 проц. программы января. По разведочному бурению на старых площадях пройдено 4.501 метр, т. е. 56,4 проц. программы.

По разведочному бурению на новых площадях пройдено 2.445 метров или 62,5 проц. программы. По всем видам бурения пройдено 34.562 метра, что составляет 78,6 проц. программы января.

Тов. Догадов А. И.---председатель ЗККК ВКП (б) и народный комиссар РКИ ЗСФСР

ПОСТАНОВЛЕНИЕМ ПЛЕНУМА ЗККК ВКП (б) ОТ 30 ЯНВАРЯ 1931 Г. ТОВ. ЯКОВЛЕВ А. И., В СВЯЗИ С ИЗБРАНИЕМ ЕГО СЕКРЕТАРЕМ ЗКК ВКП (б), ОСВОБОЖДЕН ОТ ОБ'ЯЗАННОСТЕЙ ПРЕДСЕДАТЕЛЯ ЗККК ВКП (б).

В СОСТАВ ЗККК ВКП (б) ПЛЕНУМ КООПТИРОВАЛ ТОВ. ДОГАДОВА А. И. И ВВЕЛ ЕГО В СОСТАВ ПРЕЗИДИУМА ЗККК ВКП (б).

ПЛЕНУМ ИЗБРАЛ ТОВ. ДОГАДОВА А. И. ПРЕДСЕДАТЕЛЕМ ЗККК ВКП (б) И ВЫДВИНУЛ ЕГО НАРОДНЫМ КОМИССАРОМ РКИ ЗСФСР.

ПОСТАНОВЛЕНИЕ

ЗАКАВКАЗСКОГО ЦЕНТРАЛЬНОГО ИСПОЛНИТЕЛЬНОГО КОМИТЕТА

О НАЗНАЧЕНИИ ТОВ. ДОГАДОВА АЛЕКСАНДРА ИВАНОВИЧА НАРОДНЫМ КОМИССАРОМ РАБОЧЕ-КРЕСТЬЯНСКОЙ ИНСПЕКЦИИ ЗСФСР.

ЗАКАВКАЗСКИЙ ЦЕНТРАЛЬНЫЙ ИСПОЛНИТЕЛЬНЫЙ КОМИТЕТ ПОСТАНОВЛЯЕТ:

НАЗНАЧИТЬ ТОВ. ДОГАДОВА АЛЕКСАНДРА ИВАНОВИЧА НАРОДНЫМ КОМИССАРОМ РАБОЧЕ-КРЕСТЬЯНСКОЙ ИНСПЕКЦИИ ЗСФСР.

Председатель Закавказского центрального исполнительного комитета С. КАСЬЯН.

Секретарь Закавказского центрального исполнительного комитета А. ШАВЕРДОВ.

2 февраля 1931 г.
гор. Тифлис.

А. И. ДОГАДОВ

* * *

Догадов, Александр Иванович (род. в 1888 г.). С 1905 г. большевик; металлист, организатор профсоюзов; в 1907 году арест и 2 года ссылки в Вологодскую губ. С 1909 г. секретарь общества балаханских рабочих в Баку; в 1911 учился в партшколе в Париже под руководством В. И. Ленина. В 1912 г. — участник партконференции в Праге. Снова арест в России и ссылка в Вологодскую губ., затем мобилизация на фронт в мировую войну (до 1918). Позднее Д. на профработе в Казани, председатель Губпрофсовета; нарком труда Татреспублики, член обкома РКП (б). С 4-го с'езда профессиональных союзов в президиуме ВЦСПС, его секретарь и член президиума ВЦИК и ЦИК СССР. На XIV партийном с'езде Догадов избран в Центральный комитет ВКП (б).

В последнее время, тов. Догадов работал в ВСНХ СССР заместителем председателя ВСНХ.

На Всесоюзной конференции работников промышленности

МОСКВА, 2. (ЗТА). На утреннем заседании 1 февраля всесоюзной конференции работников промышленности продолжались прения по докладу тов. Орджоникидзе.

Представитель Свирьстроя тов. Селецкий указал на чрезвычайное неблагополучие с составлением смет строительств. В частности Свирьстрой, по первоначальным наметкам, должен был обойтись в 65 млн. руб. Эта сумма затем несколько раз изменялась, все время возрастая. В настоящее время она составляет 168 миллионов рублей.

Представитель ПК союза химиков тов. Юревич указывает, что прорыв, имевший место в особом квартале в химической промышленности, вызван исключительно суб'ективными факторами: слабым техническим руководством, неудовлетворительной мобилизацией внутренних ресурсов и плохой постановкой рационализаторской работы. Надо решительнее ставить вопрос об ответственности хозорганов и профорганизаций за выполнение промзаданий. Директива об экономии топлива зачастую извращается. В ленинградском «Красном химике», например, просто закрыли отдельные цехи и сократили рабочих, чтобы уменьшить потребление топлива.

Представитель Зугреса тов. Ко[illegible] заявляет, что, несмотря на все трудности, Зуевская электростанция, имеющая большое значение для электроснабжения Донбасса, будет пущена раньше намеченного срока.

Председатель ВОМТ тов Толоконцев на примере Ижорского завода характеризует значение рационализации производства. На Ижорском заводе после укрепления руководства и проведения рационализаторских мер удалось добиться повышения выпуска продукции в январе на 40 проц. против декабря. В феврале этот уровень будет превышен на 10 проц.

Представитель Уралмедьстроя тов. Устинов сообщает, что пуск уральского медеплавильного гиганта благодаря энергии строителей будет ускорен на полгода.

ТЩАТЕЛЬНЫМ И СВОЕВРЕМЕННЫМ ПРОВЕДЕНИЕМ ВОДОХОЗЯЙСТВЕННЫХ РАБОТ

ОБЕСПЕЧИМ ПОБЕДУ НА ХЛОПКОВОМ ФРОНТЕ

Ударить по оппортунистической медлительности мест и центральных организаций, не принимающих достаточных мер к своевременному окончанию работ

Нехватает рабочих рук

ЭРИВАНЬ, 2. (ЗТА). В Сардарабадском районе сооружается новая оросительная сеть для обеспечения водой посевов Сардарабадского совхоза. Эти работы идут крайне медленным темпом в виду нехватки рабочих рук. Наркомтруда должен был предоставить 1.000 рабочих, а прислал только 600.

В Вагаршапатском районе строятся две новые водокачки для орошения новых земель.

В Эривани открыты полуторамесячные курсы по подготовке низовых водных работников.

В 14 пунктах республики в основном закончена организация районных водхозов. Составлены планы водопользования и водооборота, которые доводятся до села и двора. Работы ведутся под наблюдением прикрепленных к местам ответработников. Возбуждено ходатайство пред Закводхозом о переброске в хлопководческие районы 4 инженеров и 8 техников.

Алазанский канал. — Головной регулятор со стороны канала.

Нет технического персонала

САБИРАБАД, 2. (ЗТА). Муганьстрой приступил к изысканиям по продолжению Петропавловской ветки канала им. Шаумяна. Ветка эта сейчас доходит до с. Мамышляр, а все села, расположенные ниже Мамышляра, имея годные под хлопок площади, не могут засевать их из-за отсутствия воды для орошения. Ветка будет удлинена на 15 километров и даст под хлопок новые площади между каналом им. Шаумяна и Курой. Изыскания идут слишком медленно, так как кнехватает технического персонала. Необходимо срочно увеличить число техников, работающих на изыскании и трассировке, чтобы ветку канала сооружить в этом же году.

САБИРАБАД, 2. (ЗТА). 15 января прекращена подача воды для зимнего арата Ленинской оросительной системой. В бассейне влияния этой системы арат прошел неудовлетворительно, так как посевщики не использовали всей отпущенной воды.

Сейчас необходимо приступить к ремонту системы, между тем ремонтные работы пока еще не начались. Управление системой об'ясняет это нехваткой технического персонала и распутицей.

Рабочую силу на обвалование Куры и Аракса

САБИРАБАД, 2. Работа по обвалованию Куры и Аракса под угрозой срыва. Неоднократные директивы вышестоящих партийных организаций, обязующие райисполкомы выставлять на работы соответствующее количество рабсилы, не выполняются.

Рабсилы выставляется 20-25 проц. против требуемого количества. Некоторые рики, как агджабединский, например, совершенно рабочих не выставляют.

Надо положить конец такому отношению к данной директиве партии и власти, немедленно мобилизовать внимание общественности вокруг обвалования Куры и Аракса, обеспечить выполнение плана к сроку. Невыполнение плана обвалования к сроку может повлечь за собой тяжелые последствия.

АБДУЛОВ.

САБИРАБАД, 2. (ЗТА). Темпы работ по обвалованию берегов рек Куры и Аракса совершенно не соответствуют директивам ЦК АКП (б) и Совнаркома АССР на этот счет. В результате благодушного отношения исполкомов районов обвалования работы были начаты с очень большим опозданием. Вместо 15 ноября на всем фронте обвалования к работам было приступлено только 25 декабря. На 20 января выполнено только 39,9 проц. намеченных и выполнению на это число работ. С начала обвалования работ по 20 января нужно было произвести 410 тысяч кубометров земляных работ, фактически же произведено 168.709 кубометров. Всего же по плану этого года должно быть исполнено 625 тысяч кубометров земляных работ, в том числе 125 тысяч кубометров — насыпка новых валов.

Райисполкомы и сельсоветы безобразно относятся к выполнению своевременно ими же самими утвержденных нарядов управления работ по обвалованию на рабочие руки. С начала работ по 20 января управлением затребовано 521.749 рабочих, а сельсоветами выставлено 124.835.

Хуже всех районов выполняет наряды на рабсилу Агджабединский район.

Понятно, что при таких темпах выполнить в срок все работы по обвалованию невозможно. Наряду с районами, не выполняющими нарядов на рабочую силу, есть районы, которые относятся к обвалованию более серьезно и сносно выполняют заявки управления работами. Одним из таких районов является Карасунинский.

За систематическое невыполнение заявок на рабсилу привлекаются к уголовной ответственности председатели Сабирабадского, Калагаинского, Суговушанского, Караларского, Кюркендского и Колинского сельсоветов.

За срыв обвалования работ правительством АССР снят с работы председатель Агджабединского районного исполкома.

Земля есть, не дают воды

АЛИБАЙРАМЛИ, 2. (ЗТА). Хлопкоробы села Поллат-Тугай в этом году засевают 300 га хлопка на площадях, с которых уже спала вода мюрсалинского прорыва. На этих участках зяблевая вспашка уже произведена, но земли не обеспечены водой для летнего полива. Для обеспечения указанных площадей водой хлопкоробы просят устроить на Шаумяновском канале перемычку для пуска воды в мелкие оросители. Но эта работа в план строительных работ Азводхоза не входит. По этой причине Азводхоз отказался обеспечить водой указанные 300 га.

О чем же думали раньше?

САБИРАБАД, 2. (ЗТА). Постройка 30 шлюзов на заградительных валах на Куре до сего времени задерживается из-за того, что возникала опасения поломки при перевозке готовых бетонных труб из Джафархана на места постройки шлюзов. Сейчас окончательно решено, что трубы будут строиться непосредственно на местах, где намечено сделать шлюзы. Для этой цели уже началась переброска камня и песку из Карадонлов и Алибайрамли.

Нам отвечают

МЕСТА С АРАТОМ НЕ СПЕШИЛИ

В ответ на корреспонденцию из Сабирабада «Черепашьи темпы», помещенную в № 319 «З» от 26 декабря, нач. Упрмехора и нач. Муганьстроя дали следующие раз'яснения:

По постановлению Совнаркома АССР, зимний арат на Мугани следовало закончить к 1 января, после чего Муганьстрой должен был приступить к ремонту и расширению оросительной сети. Еще до начала арата Упрмехором был закончен малый ремонт водозачек. Между тем, вплоть до 15 декабря ни со стороны посевщиков, ни со стороны местных властей и агрономов требований на воду для арата не поступало. С 15 декабря начала работать под арат часть водозачек и то с большими перебоями по вине самих посевщиков. В результате подачи воды под арат пришлось продлить еще на 15 дней, в силу чего отодвинулось и начало строительных и ремонтных работ по улучшению расширению оросительной сети.

Причина же невыполнения плана арата, по мнению Упрмехора, всецело лежит в недоучтенности площадей к поливам и в недостаточности массовой раз'яснительной работы вокруг арата, в силу чего многие посевщи и до сих пор не уяснили себе значения арата и уклоняются от него.

Включим рабселькоровское движение в общий поток борьбы за третий год пятилетки

НА РАДИОСОБРАНИИ РАБКОРОВ УДАРНИКОВ.

МОСКВА, 2. (По телефону от наш. корр.). На состоявшемся радиособрании рабкоров - ударников совместно с партактивом Москвы, Ленинграда и Харькова, посвященном партруководству низовой печатью и организованном в порядке подготовки к всесоюзному совещанию по рабселькоровскому движению, выступил завкультпропом ЦК ВКП (б) тов. Стецкий.

— Рабкоровское движение, — говорит тов. Стецкий, — за последнее время чрезвычайно развернулось в соответствии с гигантским ростом низовой печати. Имеется свыше 1000 фабрично - заводских печатных газет, сотни тысяч многотиражек и стенновок. Стенгазеты издаются теперь почти в каждом цехе, в каждом колхозе, совхозе, клубе, красном уголке и школе. Армия рабселькоров насчитывает 2 миллиона человек.

Но есть люди, у которых трудности роста вызывают хныканье и нытье.

— Скоро, — продолжает т. Стецкий, — состоится всесоюзное совещание по рабселькоровскому движению. В процессе подготовки к этому совещанию мы столкнулись с разговорами о имеющемся якобы «кризисе» рабселькоровского движения, о сокращении числа рабселькоров и проч. Нельзя судить о рабселькоровском движении по количеству заметок, помещенных в центральной печати. Действительно, количество рабселькоровских заметок в газетах сократилось, но не забудьте, что газеты находятся на жестком бумажном пайке, а главное помните о тысячах и сотнях тысяч низовых газет, в которых рабселькоры принимают самое активное участие. Необходимо бросить болтовню о «кризисе» и включить рабселькоровское движение в общий поток борьбы за разрешение задач третьего года пятилетки.

Рабселькор теперь — значительная фигура в социалистическом строительстве. Он не только информатор, он организатор

КАМПАНИЯ ЗА ПРИЗНАНИЕ СССР В АМЕРИКЕ

„Должны ли Соединенные Штаты изменить свое отношение к СССР?“

НЬЮ-ЙОРК, 1. (ЗТА). В национальном республиканском клубе состоялась дискуссия на тему: **«Должны-ли САСШ изменить свое отношение к Советскому союзу?»** Из числа вдохновителей антисоветской кампании САСШ **выступили корреспондент Берлинер Тагеблатт» Шеффер и Уолл.**

Эти собрания только частично отражают об'ем дискуссии об СССР, которая происходит в Соединенных Штатах. В печати появляются большие статьи специальных корреспондентов о пятилетке и коллективизации. Профессор Кальвин Гувер выпустил книгу «Экономическая жизнь Советского союза». В этой книге Гувер заявляет, что **последние события в Советском союзе имеют величайшее значение, и если капитализм не улучшит радикально техники сбыта и распределения так, чтобы избегнуть недопотребления, предотвратить безработицу и улучшить уровень жизни, то мировая революция приблизится быстрыми шагами.**

Либеральный профессор Коунто, журналист Унт, который прожил в СССР три года, и другие журналисты-экономисты опубликовали книги о СССР, главным образом по вопросу о пятилетке.

Большая часть этих книг проникнута дружественной тенденцией по отношению к СССР.

Компартия САСШ, революционная Лига профсоюзного единства и общество Друзей СССР ведут энергичную кампанию в защиту СССР, организуют массовые рабочие митинги и требуют признания СССР.

«ДОСТИЖЕНИЕ, КОТОРОМУ НЕТ РАВНОГО В ИСТОРИИ»

НЬЮ-ЙОРК, 1. (ЗТА). Выступая на заседании общества инженеров-энергетиков, видный инженер **Фрейн** заявил:

«Если советская пятилетка будет выполнена в 1933 году хотя бы на 75 проц.,—сказал он,—это будет **достижением в области экономики и промышленности, которому нет равного в мировой истории».**

ЗА РАЗВИТИЕ ТОРГОВЛИ С СССР

НЬЮ-ЙОРК, 31. (ЗТА). Выступая на совещании деловых людей, организованном русско - американской торговой палатой, инженер Купер заявил, что он беседовал с высшими чиновниками и узнал, что ответственные представители правительства САСШ решительно высказываются в пользу укрепления советско - американской торговли. Купер указал, что торговля с СССР является наиболее действительным средством для преодоления мирового кризиса.

Выступивший на совещании зам-пред ВСНХ СССР **Меджлаук** указал, что американские промышленники смогут в достаточной степени использовать преимущества советского рынка только в случае помещения крупных капиталов в СССР путем непосредственных займов или долгосрочного кредитования торговли.

Председатель Амторга т. **Богданов** подчеркнул, что сильно выросшая советско - американская торговля еще более возрастает в случае, если будут улучшены условия кредита и будут устранены препятствия к импорту советских товаров, вроде распространяемых басен о «демпинге» или «принудительном труде» в СССР.

ИСТИННЫЙ СМЫСЛ ДОКЛАДА КОМИССИИ ФИША

НЬЮ-ЙОРК, 30. (ЗТА). В **«Дейли Уоркер»** опубликована резолюция ЦК компартии САСШ, критикующая доклад комиссии Фиша, который «стремится **снизить жизненный уровень рабочих, парализовать рабочее движение, поставить вне закона компартию и ускорить подготовку войны против Советского союза».**

Касаясь обвинений Советского союза в применении «принудительного труда», ЦК заявляет:

«Господа, которые правят в стране, где заключенные в тюрьмах — негры и белые рабочие работают, закованные в цепях, где 10 мил. безработных голодают и нищенствуют, где миллионы фермеров недоедают, — эти господа имеют наглость, говорить о принудительном труде».

В заключение резолюция указывает, что **доклад Фиша ведет Америку к фашизму** и призывает рабочих и крестьян - арендаторов бороться против предложений Фиша.

УЧАСТНИКИ ВОССТАНИЯ В МЕНЕМЕНЕ ПРИГОВОРЕНЫ К СМЕРТНОЙ КАЗНИ

АНКАРА, 1. (ЗТА). **Анатолийское телеграфное агентство сообщает, что военный суд приговорил 32 участников реакционного восстания в Менемене к смертной казни.**

СМЕРТЬ ШЕЙХА ЭСАДА

АНКАРА, 1. (ЗТА). **Главный обвиняемый по менеменскому процессу шейх Эсад умер в тюрьме в результате болезни.** Другой обвиняемый, присужденный к смерти, умер от разрыва сердца.

ПОЛНЫЙ ПРОВАЛ АНТИКОММУНИСТИЧЕСКОЙ КАМПАНИИ НАНКИНА

ШАНХАЙ, 31. (ЗТА). Военный министр нанкинского правительства генерал Хо Ин-чин (ближайший сотрудник Чан Кай-ши) назначен главнокомандующим всех армий оперирующих против красных частей в Хунано, Цзянси, Хубее и Фуцзяне.

В Нанкине надеются что Хо Ин-чину удастся об'единить командование всеми контрреволюционными силами этих четырех провинций, устранить трения между местными генералами и уже в ближайшее время одержать верх над коммунистами. Чан Кай-ши предписал даже закончить операции к концу февраля.

Империалистическая печать, однако, выражает на этот счет сомнения.

Вести отовсюду

★ Союз предпринимателей польской металлургической промышленности расторгнул колдоговор, требуя снижения зарплаты на 15 проц. с 1 февраля. (ЗТА).

★ Казначейство штата г Теннеси (Соед Штаты) об'явило, что казна пуста и не в состоянии платить, ибо деньги казначейства были вложены в банки, которые лопнули. (ЗТА).

★ Старая американская финансовая группа ведет переговоры с турецким правительством о передаче ей табачной монополии. Взамен группа предлагает заем в 500 млн. турецких лир. (ЗТА).

МТС--В ПЕРВЫЕ РЯДЫ БОРЦОВ ЗА ХЛОПКОВУЮ НЕЗАВИСИМОСТЬ

УСКОРИТЬ ТЕМПЫ РАБОТ В СТРОИТЕЛЬСТВЕ НОВЫХ МТС—ШИРОКО РАЗВЕРНУТЬ ДОГОВОРНУЮ КАМПАНИЮ НА ОСНОВЕ МАССОВОЙ ОБЩЕСТВЕННО-ПОЛИТИЧЕСКОЙ РАБОТЫ

Строительство новых МТС, дооборудование старых — все еще не развернуто

„Раз'яснить массам рабочих и крестьян значение проводимых советской властью мер по техническому перевооружению и коллективизации сельского хозяйства“. (Из обращения ЦИК СССР и СНК РСФСР (?)

МТС--внимание!

Обращение СНК СССР и ЦК ВКП (б) намечает широкую подготовку технического перевооружения сельского хозяйства. Особенно значительную роль в этом перевооружении должны сыграть МТС.

В Закавказье в 1931 г., кроме существующих шести МТС, должно быть организовано 18 новых. Задачи, стоящие перед этими МТС, огромны. Они должны охватить договорами с населением площадь в 233.000 га хлопковых посевов, провести тракторную вспашку не менее, как на площади 180 тыс. га, провести рядовой посев тракторами на площади 117,7 тыс. га и лопатами на площади 114,6 тыс. га, «вытеснив таким образом уже весной 1931 г. из хлопкового хозяйства края отсталый ручной способ посева, и способить механическую тягловую силу тракторов для проведения культивации хлопковых посевов».

Выполнить эти задачи МТС смогут только в том случае, если они будут окружены соответствующим вниманием со стороны всех организаций. Между тем, нужно признать, что им именно и нехватает этого внимания. До вспашки осталось не ахти как много времени. Поэтому, казалось бы, со строительством МТС надо торопиться. Однако, строительство новых МТС еще не вышло из стен кабинетов Тракторцентра и Заксельстроя.

Сейчас уже МТС должны развернуть работу по заключению договоров с населением. Эта работа развертывается слабо.

Согласно решения ЦК ВКП (б), строительство МТС ставится в прямую зависимость от того, насколько в этом строительстве будет участвовать само население своими средствами. Значит, теперь уже должна быть широко развернута кампания по размещению акций Тракторцентра. Эта работа также проходит чрезвычайно слабо.

Своевременный ремонт тракторов и орудий—одно из основных условий готовности МТС к выполнению задач весеннего сева. Однако, к 1 февраля план ремонта тракторов выполнен всего на 36 проц в то время, как к 15 февраля он должен быть уже закончен на 75 проц. Темпы ремонта—явно недостаточны.

Слабо идет и работа по организации живой тягловой силы колхозов и единоличных бедняцко-середняцких хозяйств, неудовлетворительно проходит завоз новых тракторов и сел.-хоз. орудий, внутренние ресурсы для ремонта почти не мобилизуются, МТС до сих пор неукомплектованы в достаточной степени кадрами, помощи со стороны местных организаций—помощи такой, как это предусматривают все решения ЦК партии—МТС не получают и т. д.

Такое положение дальше не терпимо. Нужно добиться широкого развертывания массово-разъяснительной работы вокруг строительства МТС и тех задач в деле реконструкции сельского хозяйства, которые на них возлагаются. Надо помнить, что вместе с проведением, например, договорной кампании с колхозами и поселковыми товариществами, местные организации на основе этой кампании должны развернуть работу по дальнейшей коллективизации крестьянских хозяйств с тем, чтобы обеспечить в 1931 г. коллективизацию 50 проц. хозяйств в хлопковых районах.

В постановлении ЦК ВКП (б) указывается, что «МТС, наряду с совхозами, являются основными опорными пунктами сплошной коллективизации и ликвидации кулачества, как класса», а потому и всю работу по строительству МТС и, в частности, кампанию по заключению договоров нужно рассматривать, как крупнейшую хозяйственно-политическую кампанию, вокруг которой должны быть мобилизованы внимание и сила всех парторганизаций Закавказья и развернута широкая массовая работа по об'единению на базе МТС бедняцко-середняцких масс для развернутого наступления на кулачество. Не понимать этого могут только агенты кулака—оппортунисты, с которыми мы ведем решительную борьбу.

Строительство МТС на мертвой точке

План строительства МТС на 1931 г. до сих пор все еще разрабатывается Заксельстроем, с которым у Зактракторцентра пока еще не заключен локальный договор, хотя он должен был быть заключен 20 января. Заксельстрой обещает закончить обработку всех материалов, в том числе разработку календарного плана строительства, для того, чтобы можно было заключить договор **в ближайшую неделю.**

Практическая помощь Заксельстрою строительству МТС пока выразилась в очень немногом: им послано на места 3 производителя работ. Впрочем и эта помощь—только номинальная, т к. на Сарабабадской МТС, например, вот уже третий раз возвращают заксельстроевских прорабов, мотивируя это их полной непригодностью.

К 10 февраля Заксельстрой должен закончить работу по переработке проектов зданий применительно к условиям Закавказья.

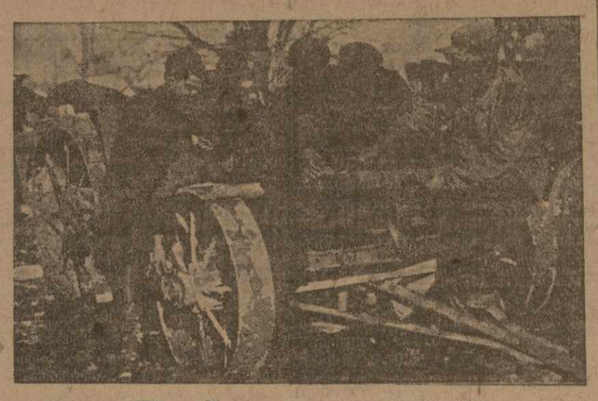

Абашская МТС. — Сборка трактора к весеннему севу

Сборка тракторов на центральной МТС Грузии (Тифлис).

Первая ласточка весны не делает

Зактракторцентром только что получено сообщение о том, что в Ланчхутских МТС составила с райколхозсоюзом производственный план, в который заключается 17 колхозов с 7.085 хозяйствами, 14.519 га площади и 4.082 гол. рабочего скота. Семфонда этими колхозами собрано: ранняго зернового 674 тонны (102 проц.) и 160 тонн позднего (22 проц.).

На днях будет заключен договор.

О составлении планов и о заключении договоров пока больше ни одна МТС ничего не сообщает.

Требуется серьезный нажим.

Проваливают подписку на обязательства

ДЮСШИД, 2. (Наш корр.). Дюсшидский район должен был провести подписку на тракторные обязательства в размере 65.000 рублей, но вследствие слабой разъяснительной работы безработников и совсоюзов реализация протекает очень слабо. Всего до сих пор собрано подписки на 2-3 тысячи рублей.

Также безразличное отношение местных организаций к вопросу о механизации сельского хозяйства совершенно недопустимо.

Улуханлу вызывает МТС ЗСФСР на соревнование по ремонту

УЛУХАНЛУ, 2. (Наш корр.). Общее собрание рабочих и служащих МТС в Улуханлу РЕШИЛО ВЫЗВАТЬ НА СОЦИАЛИСТИЧЕСКОЕ СОРЕВНОВАНИЕ ПО РЕМОНТУ ТРАКТОРОВ И ИНВЕНТАРЯ ВСЕ МТС ЗАКАВКАЗЬЯ.

Старший механик тов. ПЕТРОСЯН вызывает всех старших механиков МТС Закавказья на социалистическое соревнование по срочности и качеству выполняемого ремонта тракторов.

* * *

Это — не первая телеграмма в области социалистического соревнования по закавказским МТС

Необходимо добиться, чтобы соцсоревнование в МТС развернулось во всю ширь. В этих целях массовому сектору Зактракторцентра следует принять меры к тому, чтобы вызовы не ограничивались голой декларацией, а немедленно сопровождались конкретными практическими предложениями.

Необходимо также, чтобы соцсоревнование между отдельными МТС было перенесено внутрь каждой отдельной машинно-тракторной станции вплоть до соревнования между отдельными рабочими, колхозниками и т. д.

Где и чем будут работать МТС

В настоящее время точно определено **местонахождение, тракторный парк, мощность и об'ем работы** для всех новых и старых МТС, которые должны весной приступить к работе в хлопковых районах.

Вот окончательный перечень этих станций:

	Пл. щ. в га	Тракторов	Л. с. сил	
Тертер	9500	36	490	(26 «Валисс»)
Барда	11800	67	870	(5 «Формола»)
Шамхоры	6500	30	400	
Пушкино	7.000	35	450	(5 «Формола»)
Сальяны	13000	65	700	(5 «Формола»)
Касум-Измайл.	12200	65	850	(5 «Формола»)
Акстафа	5500	30	400	
Уджары	21600	70	950	
Агдаш	16.00	70	950	
Караганлы	10000	45	550	(5 «Формола»)
Сардарабад	1000	80	1050	(10 «Формола»)
Кюрдамир	10700	40	550	
Айли-Байрамли	15000	70	900	(10 «Формола»)
Абаша	(не хлопк).	43	430	
Борчало	9300	56	790	(26 «Валисс»)
Караязы	8500	30	400	
Агджабеды	7000	65	650	(5 «Формола»)
Норашен	10000	50	700	
Сардарабад	10.000	66	940	(26 «Валисс»)
Улуханлу	6200	35	475	
Вагаршапат	8000	39	585	
Зугдиди	(не хлопк.)	50	550	
Ланчхути	(не хлопк.)	50	500	
Агара	(не хлопк.)	40	550	

Таким образом, всеми 24 МТС с 1227 тракторами, общей мощностью в 15.580 лош. сил, будет обслуживаться хлопковая площадь в 213.000 га.

Просвещенцы—шефы МТС

Местком союза работпрос № 44, об'единяющий сотрудников фабрично-заводской семилетки на Авлабаре, автотракторных курсов и техникума с.-х. машиностроения, на общем собрании постановил: ПРИНЯТЬ ШЕФСТВО НАД АКСТАФИНСКОЙ МТС ПО ОБСЛУЖИВАНИЮ ЕЕ КУЛЬТУРНЫХ НУЖД.

На первое время решено снабдить курсы рулевиков при МТС, необходимым количеством тетрадей и карандашей, выписать для рабочих и служащих газеты. Дальнейшая связь должна выразиться в совместном выпуске стенной газеты и в проведении всех очередных кампаний.

ПОМИМО ЭТОГО, МЕСТКОМ РЕШИЛ ВЗЯТЬ НА СЕБЯ ИНИЦИАТИВУ ПО ПОКУПКЕ ТРАКТОРА ИМ. ПРОСВЕЩЕНЦЕВ ГОРОДА ТИФЛИСА». МЕСТКОМ ВНОСИТ НА ЭТУ ЦЕЛЬ 30 РУБ. И ВЫЗЫВАЕТ ВСЕ МК ПРОСВЕЩЕНЦЕВ ТИФЛИСА.

Тракторы под открытым небом

АГДАШ, 2. (ЗТА). В агдашскую МТС прибыло со сталинградского завода 32 трактора, а прицепных орудий к ним нет. Штат МТС состоит из 2 человек — директора и механика.

ПОДГОТОВКА РУЛЕВИКОВ ДО СЕГО ВРЕМЕНИ НЕ НАЧАЛАСЬ. При 47 машинах имеется 32 рулевика. Есть опасения, что из-за отсутствия кадров МТС не сумеет работать в две смены.

ПРИБЫВШИЕ ТРАКТОРЫ СТОЯТ ПОД ОТКРЫТЫМ НЕБОМ. Ремонт сельхозинвентаря не налажен, инвентарь с мест слабо поступает, нет стали, полосового и круглого железа. **ПРИБЫВШАЯ БАКИНСКАЯ БРИГАДА ПО РЕМОНТУ ИНВЕНТАРЯ ПЯТЬ ДНЕЙ СИДЕЛА БЕЗ ДЕЛА ВСЛЕДСТВИЕ КОСНОСТИ МЕСТНЫХ ОРГАНИЗАЦИЙ. Нет инструментов для ремонта инвентаря. Несмотря на просьбы бригады в Баку, инструментов им не дали.**

Повысить темпы ремонтной кампании

Ремонтная кампания по Закавказью широко еще не развернулась. Темпы ремонта сельхозорудий по линии Тракторцентра совершенно недостаточны. К 1 февраля, по данным Тракторцентра, по Закавказью план ремонта тракторов выполнен всего на 36 проц., ремонта плугов — на 28 проц.

Отремонтировано всего 288 тракторов из 800, подлежащих ремонту, и 348 плугов из 1.198 неисправных.

По Азербайджану отремонтировано 164 трактора — 35 проц. плана. 200 плугов — 28 проц. плана; по Армении — 55 тракторов — 30 проц. плана, 74 плуга — 32 проц. плана. (ЗТА).

Обеспечить тракторы горючим

МОСКВА, 2. (ЗТА). Опубликовано постановление Совнаркома СССР о строгом воспрещении расходования не по прямому назначению горючего, отпускаемого для тракторов и сельхозмашин. Виновные привлекаются к ответственности, как за растрату госимущества.

Дневник тракторо-центра

● Из двадцати вновь назначенных директоров МТС—18 уже выехали на места. Однако, зак. отд. Тракторцентра до сих пор не может установить с ними прочной связи и заставить их регулярно присылать сведения о текущей работе.

● Все точки для 18 новых МТС определены, кроме Бугдиседжа. Здесь райисполком настаивает на том, чтобы станция находилась в самом городе Зугдиди, а Тракторцентр считает более целесообразным организацию ее в центре района, на линии железной дороги. До сих пор не пришли к соглашению и Тракторцентр выслал специально для урегулирования этого вопроса техническо ого инспектора.

● Приблизительно такая же история была и в Агдашском районе. Исполком требовал, чтобы МТС была в городе Агдаше, в то время как правильнее было ее создавать при ст. Ляки. Тракторцентру удалось настоять на своем. Остановка за помещением, которое сейчас арендует Союзмясо и собирается передать Тракторцентру. Однако оно не торопится с этим.

● Новые тракторы, главным образом «Интерны», все время поступают со Сталинградского завода, но без плугов. Плуги будут досылаться на Одессы.

● Зак. отделение Тракторцентра послало разнарядку на тракторы и плуги только в Москву, а заводы шлют машины по старой прошлогодней разнарядке. Из-за этого происходит путаница, вроде той, которая была в сел. Барда, куда из Елаха было доставлено сразу 21 трактор «Формол», в то время как эта партия должна быть распределена между карадонлинской, сабирабадской, алибайрамлинской и пушкинской МТС.

● Только сейчас Зактракторцентр составляет для заводов разнарядку на тракторы с точным обозначением ж.д. станций, где эти тракторы должны выгружаться. Конечно, это можно было бы сделать гораздо раньше.

● С 1 по 10 февраля в Зактракторцентр приезжают старшие агрономы МТС для составления производственных планов.

ГЕРМАНСКАЯ БУРЖУАЗИЯ ПРОДОЛЖАЕТ НАСТУПЛЕНИЕ НА ЗАРПЛАТУ

БЕРЛИН, 1. (ЗТА). Третейская комиссия вынесла постановление о **снижении зарплаты металлистам в Брауншвейге.** Зарплата оплачиваемых повременно рабочих будет снижена на 7 пфеннигов в час, расценки сдельных работ будут снижены на 7 проц.

Союз предпринимателей берлинской металлопромышленности об'явил о расторжении 31 марта коллективного договора со служащими берлинской металлопромышленности.

ГЕРМАНСКИЕ ФАШИСТЫ ГОТОВЯТСЯ К ГРАЖДАНСКОЙ ВОЙНЕ

БЕРЛИН, 1. (ЗТА). **Германские фашистские организации усиленно вооружаются, готовясь к гражданской войне.** Во многих районах Германии обнаружены склады оружия. Крупный склад оружия обнаружен в Иггельне, близ Мариенбурга. Конфисковано 12 пулеметов, 90 ружей, большое количество патронов и других военных материалов. Управляющий имением, где находится этот склад, является членом фашистской организации «Стальной шлем».

МОЩНЫЕ АНТИФАШИСТСКИЕ ДЕМОНСТРАЦИИ

БЕРЛИН, 1. (ЗТА). В связи с происходящим в Эссене первым учредительным с'ездом рабочих - спортсменов Рурской области, а также заседающей там конференцией союза свободомыслящих пролетариев, в городе состоялась мощная антифашистская демонстрация, в которой участвовало около **13.000 рабочих.**

В Гамбурге также состоялась антифашистская демонстрация, в которой участвовало **15.000 рабочих.**

Ганди ищет путей к полной капитуляции

ЛОНДОН, 31. (ЗТА). Ганди прислал по телеграфу специальное послание органу лейбористов **«Дейли Геральд».**

В этом послании говорится:

«Заявление Макдональда на конференции круглого стола с первого взгляда кажется совершенно недостаточным. Тем не менее члены конгресса отложили свое суждение до беседы с делегатами на англо-индийской конференции Сапру и Джаякаром. **Лично я ревностно ищу возможности заключить почетный мир.** Освобождение только членов исполкома конгресса мало поможет. Необходимо освободить всех находящихся в заключении сторонников конгресса, отменить приказы, предусматривающие репрессивные меры, и вернуть конфискованное имущество».

Ганди указывает, что **освобождение лидеров конгресса сопровождалось полицейскими репрессиями, запрещением устраиваемых конгрессом демонстраций, избиениями, которые имели место в Калькутте и других местах, и убийством 5 крестьян в Бихаре.**

«Эти непрерывные репрессии,—говорится в послании, — лишают акт освобождения всякого значения».

Комментируя послание, **«Дейли Геральд»** в передовой заявляет, что телеграмма Ганди дает новые основания надеяться на мирное соглашение.

«Открыт путь для переговоров»,—пишет газета, обходя молчанием заключительные слова Ганди о непрекращающихся репрессиях.

«КРЕСТЬЯНСКОЕ ВОССТАНИЕ ПЕРЕРАСТАЕТ В КОММУНИСТИЧЕСКОЕ ДВИЖЕНИЕ».

ЛОНДОН, 1. (ЗТА). В Центральных провинциях, Бихаре, Бенгалии и Объединенных провинциях Индии ширятся крестьянские восстания, направленные против местных властей, помещиков и ростовщиков.

Еженедельник национального конгресса **«Бомбей Хроникл»** встревоженно заявляет, что **«крестьянское восстание перерастает в коммунистическое движение против капитализма».**

«Бомбей Хроникл» сообщает, что **в одной провинции Бихар арестовано свыше 12 тыс. участников крестьянского движения.**

ЛОНДОН, 1. (ЗТА). **В Бихаре при столкновении с 10-тысячной толпой крестьян полиция убила пять крестьян и многих ранила.**

МИЛЛИОНЫ БЕЗРАБОТНЫХ В ИНДИИ

ЛОНДОН, 1. (ЗТА). Орган левого крыла индийского Национального конгресса **«Либерти»** сообщает, что число безработных в Индии превысило армию безработных в Англии и Америке вместе взятых.

РАЗНОГЛАСИЯ В ЛАГЕРЕ КОНСЕРВАТОРОВ

ЛОНДОН, 1. (ЗТА). Во время недавних прений в палате общин по индийскому вопросу Черчилль выступил с резкой критикой позиции лейбористского правительства. Болдуин категорически отмежевался от точки зрения Черчилля. В связи с этим Черчилль в письме Болдуину сообщил ему о своем решении не принимать больше участия в собраниях «призрачного правительства» консерваторов (речь идет о совещаниях членов бывшего правительства Болдуина).

Черчилль прибавляет в своем письме, что он все же попрежнему будет поддерживать политику консерваторов по другим вопросам и будет оказывать консервативной партии всяческое содействие в ее борьбе с лейбористским правительством.

К 50-летию тов. Ворошилова

НА ВЫСТАВКЕ ЦЕНТРАЛЬНОГО МУЗЕЯ КРАСНОЙ АРМИИ

МОСКВА, 2. (По телефону от наш. корр.). К 50-летию тов. Ворошилова центральный музей Красной армии организует специальную выставку. Вся жизнь и работа тов. Ворошилова неотделимы от работы партии, от революционной борьбы. Вот почему выставка, посвященная деятельности тов. Ворошилова, дает не биографические материалы о жизни и деятельности отдельной личности, а отображает десятилетия истории партии и революционной борьбы. Отдельные биографические штрихи, в документах или в снимках, факты из жизни Ворошилова заставляют вспомнить основные вехи революционного движения и социалистического строительства.

На материалах Октябрьской революции, истории гражданской войны и Красной армии выставка показывает боевую работу тов. Ворошилова и его руководство организацией вооруженных сил.

Материалы выставки широко освещают подпольную работу тов. Ворошилова до революции, его боевую работу после Октябрьской революции, работу в мирных условиях по строительству вооруженных сил пролетарской революции.

Среди материалов имеется довольно большое количество документов и снимков, до сих пор неизвестных и нигде не опубликованных. Так, например, на выставке имеются снимки жалкой хибарки, где родился Ворошилов, место ссылки его, фотографии в период ссылки, боевое отображение парторганизации Луганщины 1905-1906 г.

Обращает на себя внимание «секретное дело канцелярии архангельского генерал - губернатора о поднадзорном Климе Ворошилове». Из этого «дела» мы узнаем, что т. Ворошилов, находясь в ссылке, продолжал вести революционную работу, за что «по ходатайству» архангельского губернатора перед министром внутренних дел получил еще один год ссылки.

На выставке интересны рисунки художника Сварога, один из которых изображает столкновение рабочего Ворошилова, тогда еще юноши, с полицейским приставом, а другой воскрешает интереснейший эпизод подпольной работы Ворошилова —перевозку из Финляндии оружия для парторганизаций.

На выставке имеется прекрасная схема отхода партизанских отрядов к Царицыну и оборона Царицына под руководством т.т. Сталина и Ворошилова.

Большой интерес представляет также карта, которой пользовался тов. Ворошилов при подавлении кронштадтского мятежа. На карте—схема расположений артиллерии и рабочие отметки тов. Ворошилова.

Выставка подробно освещает исключительную роль тов. Ворошилова, как организатора технической реконструкции Красной армии на основе бурного роста индустриализации страны, его руководство в овладении Красной армией современной военной техникой.

МОСКВА, 2. (ЗТА). **Реввоенсовет Соевне-Азиатского военного округа в приветствии тов Ворошилову отмечает огромные заслуги вождя РККА в деле практического осуществления линии партии при создании национальных частей, укрепляющих интернациональную сплоченность Красной армии.**

ЧОНГОРСКОЙ ДИВИЗИИ — ИМЯ ТОВ. ВОРОШИЛОВА

ГОМЕЛЬ, 31. (ЗТА). В ознаменование пятидесятилетия со дня рождения тов. Ворошилова бойцы и начсостав Краснознаменной Чонгорской дивизии единодушно требуют присвоить дивизии имя Ворошилова.

Закрайком ВКП (б) 5-го февраля 1931 года созывает

1-ое Закавказское совещание инструкторов ЦК республик, обкомов и райкомов КП (б)

со следующим порядком дня:

1. Задачи партии по мобилизации женских масс вокруг весенней посевной кампании. 2. О состоянии работы среди женщин в Закавказье. 3. Итоги перевыборов делегатских собраний, доклады с мест: от Азербайджана (Мугань, Баку, Гянджа, Нахчар, Касум-Измайловский); от Грузии (Аджария, Абхазия, Чиатура, Караязы); от Армении (Курдукулинский, Ленинаканский и Камарло). 4. Доклад Зак. КУТБ. 5. Итоги перевыборов советов и участие женщин в этих перевыборах.

На совещание вызываются зав. агитмассотделами ЦК республик, обкомов и следующих райкомов КП (б): от Азербайджана—али-байрамлинский, синджинский, геокчайский, касум-измайловский, сталинский, казахский, шамхорский, карягинский, пушкинский, ленкоранский, Б. К., ленинский; от Грузии—борчалинский, люксембургский, горийский, лагодехский, ланчхутский, озургетский, гурджаанский, сталинский, чиатура, самтредский, ахалцихский и караязский; от Армении—ариванский, ленинаканский, вединский, аллавердский, камарлинский и курдукулинский.

Агитмассотдел ЗКК ВКП (б).

Внутриполитическое положение в Германии

(От нашего корреспондента в Берлине)

В течение ряда лет ни одна забастовка в Германии не вызывала такого беспокойства во всем буржуазном лагере, как последняя стачка горняков Рура и Верхней Силезии. Буржуазия не могла скрыть охватившего ее страха и открыто на страницах своей прессы обрушивалась на социал-фашистских профсоюзных лидеров Гуземана (председатель реформистского союза горняков) и его приятелей. С раздражением и презрением она непрестанно указывала, что их роль, повидимому, будет скоро окончательно сыграна. Разные фазы борьбы горняков Рурской области и Верхней Силезии приводились буржуазной прессой, как доказательство того, что старая профбюрократия потеряла свое, непоколебимое некогда, влияние на рабочих.

Вопреки воле реформистских профбюрократов 50 тысяч горняков Рура и почти 60 проц. горняков Верхней Силезии прекратили работу, вопреки их воле рабочие расправлялись с штрейкбрехерами и полицией. На передний план выступила новая сила — революционная профпозиция, и на сей раз точно так же, как и в Берлине в октябре месяце, во время борьбы металлистов, наиболее классово-сознательная часть рабочих пошла за ней.

Буржуазия проявила достаточно классового чутья в оценке 8-дневной рурской борьбы и не ограничалась поверхностным отношением к внешним проявлениям революционной борьбы. Она не решилась особенно торжествовать по поводу позобновления работ, так как арбитражное решение о снижении зарплаты «только» на 6 проц., вместо ожидавшихся 7-8 проц., явилось частичной капитуляцией правительственного арбитра перед забастовщиками. Если бы правительство решилось санкционировать 8-процентное снижение зарплаты, стачка могла бы возобновиться и стать, пожалуй, всеобщей. Чтобы не подвергать авторитета реформистских профбюрократов новому опасному испытанию, правительство Брюнинга устроило так, что арбитражный суд высказался «лишь» за 6-процентное снижение зарплаты. Предательство реформистов ничем не может быть подтверждено лучше, как той серьезной тревогой, которую вызвали у буржуазии последние симптомы катастрофического упадка влияния социал-фашистов. Твердая когда-то вера в непоколебимое влияние на рабочих реформистской профбюрократии с ее колоссальным организационным аппаратом, миллионными денежными фондами и политическими рычагами в правительстве и полиции потерпела решительный удар. Рурские и верхне-силезские события показали всю беспомощность и тупость профсоюзных боссов, которые не смогли бороться с массовым движением революционного пролетариата иначе, чем борются сами предприниматели, т. е. при помощи полиции, которая выступила в Руре с броневиками, карабинами и пулеметами. Помимо открытого участия в борьбе со стачечниками, социал-фашисты исполняли еще роль мелких доносчиков, публикуя в своей прессе имена революционных руководителей стачки, давая этим знать предпринимателям, кого следует уволить с предприятия после окончания забастовки.

Сколько колебавшихся еще рабочих перед лицом этих фактов осознало всю предательскую сущность социал-демократии и реформистских профсоюзов и пошло в ряды вновь учрежденного красного профсоюза горняков! Гигантский некогда колосс реформистских профсоюзов зашатался! Этот факт обсуждается ныне рабочими на всех предприятиях Германии и безработными на всех биржах труда.

В этом, несомненно, главный политический успех борьбы горняков Рура и Верхней Силезии, разным образом как и бесчисленных крупных и мелких стачек, которые происходят ныне под руководством революционной профпозиции во всей стране.

Не приходится говорить, что организационные задачи революционной профпозиции и организовавшихся за последние месяцы самостоятельных революционных профсоюзов (красные союзы металлистов в Берлине и Галле, красные союзы горняков в Руре и в Верхней Силезии, красный союз моряков и портовых рабочих) выполнены еще далеко не полностью. Однако, событием невероятно крупного значения в нынешних условиях, когда в Германии насчитывается 4½ млн. безработных, является создание сильной организации с необходимой финансовой базой и завоевание необходимых для ее развития условий вопреки всем препятствиям, чинимым классовым врагом и реформистами.

В подготовке и в руководстве последних горняцких боев были, конечно, недостатки, над устранением которых революционная профпозиция борется теперь особенно энергично в виду того, что через 6 месяцев, когда истечет срок действия нынешнего арбитражного решения о зарплате, предстоят новые, еще более тяжелые бои. Насколько благоприятны перспективы предстоящих боев для революционной профпозиции показывает уже тот факт, что в течение одного только дня во вновь учрежденный красный профсоюз горняков Рура вступили 1.471 рабочий.

Трудно, конечно, предвидеть, какова будет политическая ситуация в Германии через 6 месяцев. Уже теперь внутреннее положение в стране часто характеризуется, как состояние «скрытой» гражданской войны. «Скрытой» она считается потому, что на арене внутриполитических боев в Германии в среднем пока бывает «только» один-два убитых, не говоря, конечно, о бесчисленных более или менее тяжело раненых. Ряд данных говорит за то, что положение скоро значительно обострится. К числу этих показателей в первую очередь относятся угрозы национал-социалистических (фашистских) лидеров, которые заявляют ныне, что они, конечно, и дальше будут делать все, чтобы «сдерживать своих сторонников», но что «никто не может сделать того, что выше его сил».

При оценке этих угроз необходимо учитывать всю политическую ситуацию в том виде, в каком она создалась за последние недели. Еще сравнительно недавно вопрос о привлечении национал-социалистов (фашистов) имперское правительство считался открытым. В аполитических кругах не сомневались, что рейхсканцлер Брюнинг не решится на этот шаг. Ныне же об их вступлении в правительство уже не может быть речи по причинам, совершенно от Брюнинга независимым. Сами национал-социалисты требуют теперь не этого, а роспуска рейхстага и назначения новых выборов, в результате которых они надеются стать численно наиболее сильной партией в рейхстаге, вытеснив с первого места социал-демократов. Если бы это произошло, вопрос стал бы иначе: самого Гитлера пришлось бы спрашивать, в коалиции с кем он желает править. После того, как Гитлер через фашистскую печать заявил, что он не склонен делить власть с нынешней правительственной коалицией, т. е. с буржуазными группами, считающими необходимым временное сохранение «демократического» прикрытия для диктатуры капитала, коалиции не осталось ничего иного, как продолжать борьбу против гитлеровцев за укрепление своей «самостоятельной» власти. Перед правительственной коалицией стояла дилемма: либо выполнить требование национал-социалистов о назначении новых выборов, что было бы рискованно для правительства, либо удовлетворяться нынешним неустойчивым положением и прилагать все усилия к тому, чтоб укрепить как-нибудь свои слабые позиции.

Председатель партии центра Каас, целые месяцы хранивший пробовое молчание о своем отношении к национал-социалистам (фашистам), выступил вдруг с исключительно резким заявлением против них. Партия центра сплоченно стоит ныне за Брюнингом, когда тот прилагает свои силы к тому, чтобы замедлить ход событий и их развитие в чисто фашистском духе.

По мере того, как в течение последних недель увеличивались разногласия между нынешним правительством, с одной стороны, и национал-социалистами и националистами — с другой, соответственно все усиливалось сближение правительства с социал-демократами. Ныне это «сотрудничество» зашло уже так далеко, что даже «левый» социал-демократ, председатель рейхстага, Лебе выступил с большой газетной статьей, в которой высказывается за неограниченное применение диктаторского параграфа 48, «чтобы спасти государство»!! За национал-социалистами, однако, стоят определенные силы трестированного капитала. Сюда относится в первую очередь тяжелая индустрия, а также и некоторые крупные банки. За последние дни стали как раз известны новые подробности тесных связей Гитлера с рейнско-вестфальскими промышленниками.

Нельзя отрицать, что Брюнингу и Зоэрингу «тяжело дышется» под давлением, с одной стороны, национал-социалистов, а с другой — все более активизирующейся борьбы широких слоев рабочих, ориентирующихся на компартию. Буржуазные партии правительственной коалиции втайне, повидимому, рассчитывают еще на то, что в случае, если фашисты решатся на путч, то под предлогом борьбы с фашистским путчем удастся руками социал-фашистского «рейхсбаннера» (боевая соц.-фашистская организация) разделаться с «коммунистической опасностью», а заодно слегка ослабить и Гитлера. Наконец, партия центра лелеет также мысль спровоцировать рабочие массы к преждевременному, заранее обдуманному выступлению, дабы его легко разгромить. Однако, у этого плана отсутствуют основные предпосылки, на которых он построен. Германская коммунистическая партия не пойдет ни на какой путч. Путчистской партией она является лишь в терминологии

КРЕПИТЕ СОВЕТЫ НОВЫМИ ПОБЕДАМИ НА ПРОИЗВОДСТВЕ

НЕУКЛОННОЕ ПРОВЕДЕНИЕ ГЕНЕРАЛЬНОЙ ЛИНИИ ПАРТИИ В ПОВСЕДНЕВНОЙ РАБОТЕ,—ВОТ ОСНОВНОЕ ТРЕБОВАНИЕ ИЗБИРАТЕЛЕЙ К НОВЫМ СОВЕТАМ

Наказ депутатам—двустороннее обязательство

Закрепить перелом, исправить ошибки

БАКУ, 2. (ЗТА). Перевыборная кампания Баксовета закончилась. Перевыборы показали огромную посещаемость собраний, которая в среднем дает 63 процента, на крупных предприятиях (доки им. Парижской коммуны, завод им. Монтина, доки им. Закфедерации, канатные фабрики Азнефти и пр.) посещаемость достигла 100 проц.

Огромная активность и энтузиазм бакинского пролетариата и трудящихся характеризуются не только большим процентом явки на избирательные собрания, но необычайным подъемом, направленным на выполнение конкретных задач, поставленных перед нами в третьем, решающем, году пятилетки. Этот подъем выражается в организации ударных бригад имени Баксовета одиннадцатого созыва, создании тракторных колонн, вступлении в партию и комсомол сотен лучших ударников, включении в социалистический конвейер, росте соревнования, добровольной мобилизации рабочих на работу в деревне, дополнительной подписке на заем и т. д.

Рабочие второго подотдела бурения Ленинского района, явившись в полном составе на перевыборное собрание, организовали сбор на тракторную колонну, собрав 24 тыс. рублей.

Рабочие поселка им. Разина собрали 3.700 рублей, инвалиды артелей —25 тысяч рублей, трудящиеся станции Баладжары — 47 тысяч рублей, рабочие третьего промысла Ленинского района — 3700 рублей и т. д. Во время перевыборов трудящиеся Баку и районов собрали на создание тракторных колонн имени Краснокаменной, Ленина, Баксовета 11-го созыва свыше 160 тысяч рублей.

1.400 ударников вступило в ленинскую партию. Свыше 5 тысяч человек вступило в ряды ударников, около 3 тысяч закрепило себя за производством до конца пятилетки. Отдельные цехи и заводы целиком объявили себя ударными (завод им. Сталина, турбинный и токарный цехи Закфедерации, рабочие службы пути, ВЭТ и др.).

Из избранных 1.119 депутатов: 38,5 проц. торок, 42 проц. русских, 12 проц. армян, 7,6 проц. прочих; членов АКП (б) — 52,6 проц., членов АЛКСМ—6 проц., беспартийных — 41,4 проц.; рабочих от станка—54 проц., бывших рабочих — 21,6 проц., служащих — 15,9 проц., прочих — 8,5 проц.

Наряду с огромными достижениями необходимо отметить некоторые недочеты, имевшие место в ходе перевыборной кампании. Это в первую очередь касается недостаточного количества тюрок и женщин в составе депутатов совета.

Следует также отметить, что учет лишенцев был поставлен неудовлетворительно. В прошлую избирательную кампанию было выявлено 12.680 лишенцев, между тем как в нынешнюю кампанию выявлено всего 9.684 лишенца. К числу недостатков в ходе перевыборов следует также отнести недостаточную проработку кандидатур в цехах, группах и на собраниях женского актива. Местами замечалось недостаточное руководство со стороны районных избирательных комиссий и уполномоченных. В результате были разрушены избиркомы и отменены выборы на некоторых предприятиях, где была нарушена инструкция о перевыборах, и наблюдалось недостаточное представительство части тюркского населения и игнорирование и невнимательное отношение к кандидатурам женщин.

В период перевыборов усилились вылазки классовых врагов. В Каменных карьерах, Сураханского района, лишенцы попытались покушаться на жизнь активистов - тюрчанки Зейнаб Насир-кизы нападали на члена избиркома сел. Шаган, Казахского района. В сел. Бина торговец пытался сорвать собрание батраков. В сел. Бинаны подкулачник член партии Мамедов устроил угощение с целью привлечь крестьян на сторону кулаков.

Правосприятствительные выступления на некоторых собраниях встретили жесткий отпор со стороны избирателей.

В оставшиеся дни выборной кампании избиркомы под руководством партийных организаций и при содействии профсоюзов и комсомола должны решительно взяться за исправление допущенных ошибок, организовать совершительный отпор классовому врагу и его агентам.

Районные с'езды советов

УКРЕПИТЬ НОВЫЕ СЕЛЬСОВЕТЫ

ГОРИ, 2. (Наш кор.). На-днях открылся с'езд советов Горийского района. На с'езде присутствуют свыше 300 делегатов, из них 45 женщин. С'езд заслушал отчет рика. Выступившие в прениях по докладу рика делегаты отмечали достижения района на хозяйственном и культурном фронтах.

План мобилизации денежных ресурсов выполнен на 103 проц.; план по курузе—на 210 проц.; план осеннего сева перевыполнен на 5 проц.; сев-заготовки выполнены также с превышением. В школах всеобуча уже за сто 92 проц. учащихся. Широко развернута подготовка к весне, в колхозах закончены отчетности и составлены производ. планы, за осень удельный вес колхозов с 24 проц. достиг 29,5.

К сожалению, центральные учреждения до сих пор не наладили руководства Горийским районом. Центральные органы часто присылают задания по заготовке чая, арахиса и хлопка,—культур, которых в Горийском районе нет.

Выступавшие в прениях, говоря о необходимости улучшения связи района с республиканскими учреждениями, отмечали вместе с тем и необходимость усилить работу на местах.

В связи с грандиозными задачами реконструкции сельского хозяйства в третьем году пятилетки укрепление и усиление аппарата сельсовета — неотложная задача. Надо усилить массовую работу на селе, надо смелее выдвигать сельский актив на руководящую работу и организационно закрепить ту активность и сплоченность бедноты и колхозников вокруг советов, которую они проявили во время перевыборов советов и проведения других хозяйственно-политических кампаний.

ТРУДЯЩИЕСЯ ВАРГЯДУЗА—БАКИНСКИМ РАБОЧИМ

ЯРДЫМЛЫ, 2. (НАШ КОР). С'ЕЗД СОВЕТОВ ВАРГЯДУЗСКОГО РАЙОНА ПОСЛАЛ РАБОЧИМ НЕФТЕПЕРЕГОННЫХ ЗАВОДОВ В БАКУ РАПОРТ, В КОТОРОМ ГОВОРИТСЯ:

«РАБОЧИМ - ЭНТУЗИАСТАМ УДАРНИКАМ НЕФТЕПЕРЕГОННЫХ ЗАВОДОВ АЗНЕФТИ, ВЫПОЛНЯЮЩИМ ПЯТИЛЕТНИЙ ПЛАН В ДВА С ПОЛОВИНОЙ ГОДА, НАШ ПЛАМЕННЫЙ ПРИВЕТ.

ПЕРВЫЙ РАЙОННЫЙ С'ЕЗД СОВЕТОВ ВАРГЯДУЗСКОГО РАЙОНА РАПОРТУЕТ ВАМ О СЛЕДУЮЩЕМ: ПЛАН МОБИЛИЗАЦИИ СРЕДСТВ В ОСОБОМ КВАРТАЛЕ ВЫПОЛНЕН НА 135 ПРОЦ; ПЛАН ОСЕННЕГО СЕВА—НА 102 ПРОЦ; КОЛИЧЕСТВО КОЛХОЗОВ В РАЙОНЕ ЗА ВРЕМЯ ПЕРЕВЫБОРОВ СОВЕТОВ УВЕЛИЧИЛОСЬ С ЧЕТЫРЕХ ДО ТРИНАДЦАТИ; ПРОВЕДЕНА ТЕЛЕФОННАЯ СВЯЗЬ НА ПРОТЯЖЕНИИ 50 КИЛОМЕТРОВ.

С'ЕЗД ЗАВЕРЯЕТ, ЧТО ВАРГЯДУЗСКИЙ РАЙОН И В ДАЛЬНЕЙШЕМ, ПУТЕМ ОРГАНИЗАЦИИ ВСТРЕЧНЫХ ПЛАНОВ, БУДЕТ ВЫПОЛНЯТЬ И ПЕРЕВЫПОЛНЯТЬ ЗАДАНИЯ ПО ВАЖНЕЙШИМ ХОЗЯЙСТВЕННО - ПОЛИТИЧЕСКИМ КАМПАНИЯМ, ПРОВОДИМЫМ ПАРТИЕЙ И СОВЕТСКОЙ ВЛАСТЬЮ. ВАРГЯДУЗ ОБЯЗУЕТСЯ В ПЕРВОМ КВАРТАЛЕ ЗАГОТОВИТЬ СВЕРХ ПЛАНА ПЯТЬСОТ БАРАНОВ ДЛЯ СНАБЖЕНИЯ БАКИНСКИХ РАБОЧИХ».

ПОД ОГНЕМ ЖЕСТОКОЙ САМОКРИТИКИ

ЛЕНКОРАНЬ, 2. (Наш кор.). С'езд советов Ленкоранского района прошел под знаком жесткой самокритики. Доклад райисполкома подвергся детальному обсуждению. Делегаты с'езда вскрыли массу недочетов в проведении важнейших хозяйственно-политических кампаний и дали ценные указания к скорейшему их устранению. Председатель рик тов. Аббасов в своем докладе заявил, что план заготовок ялтыка выполнен в районе на 71 проц., план осенней путины —на 60 проц. Невыполнение планов, председатель объяснил их нормальностью. Между тем, невыполнение планов, как показали прения, нужно отнести всецело за счет оппортунистического отношения к этим кампаниям. Не выполнен также план по мобилизации средств. По плану в Ленкоранском районе по мобилизации средств на первый квартал необходимо собрать 730 тыс. руб., между тем на 20 января было собрано всего 46 тыс. руб.

В ближайшие дни начнется весенний уход рыбы. В области организации рыбного хозяйства имеется целый ряд дефектов, но рик не принял никаких мер, чтобы устранить эти дефекты. Как выяснилось в прениях, в районе рыбных промыслов нет хороших дорог. У ловцов Куринской косы до сих пор нет дров для выделки так называемых чирчиков (колки для закрепления сетей у рыболовных снастей ко дну моря). Между тем, в Ленкорани имеется достаточное количество лесного материала для этого. Веревки, необходимые для рыбного лова, многими несознательными ловцами сплавляются на частный рынок, и местные власти против этого мер не принимают.

Останавливалась на работе ленкоранского рика, делегаты с'езда отмечали слабую работу отделов рик, объясняя это текучестью работников отделов. Проверка решений рик не производилась.

Колхозники—мощная сила новой деревни

БАКУ, 2. (ЗТА). Закончившиеся перевыборы сельсоветов показали возрастную активность бедняков и батраков. Впервые, как крупная мощная сила новой деревни, на сцену выступили колхозники.

К недостаткам отчетно-перевыборной кампании в деревне следует отнести слабое выявление лишенцев, которых в среднем показано по Азербайджану 3,3 проц. Явка на отчетные собрания равна 63.6 проц.—на 3.6 проц. выше явки 1929 года. Процент явки женщин достиг 42½ проц. (рост на 4½ проц.). Явка на избирательные собрания повысилась на 3.8 проц. Впереди всех по явке на собрания идут колхозники—78.8 проц. Столько же показывают сельхозрабочие и батраки. Сельская интеллигенция дает 85.6 проц. явки. Из выбранных в новые сельсоветы 32,2 проц. колхозников.

Наладить живое руководство

Чиатурский район после ликвидации Кутаисского округа, в который он входил, слит с Сачхерским. За время с 1 октября 1930 года по настоящее время в районе проведена значительная работа.

Для руководства заготовительной кампанией организован штаб. Ведется постоянное наблюдение за работой снабжением. По линии наркомтруда осуществляется живое и реальное руководство в области вербовки и распределения рабочей силы. По линии охраны труда и трудсуда налажена живая связь с центром. Связь района с сельсоветами хорошая. В районе имеются две почтовых конторы, одно почтовое агентство и сельские письмоносцы. Телеграфная связь имеется с 14 поселками из общего количества 16.

Большой дефект в работе рика — оторванность от основного хозяйственного фактора района — марганцевой промышленности. Трест совершенно обособлен от рика не только по ряду вопросов, по которым должна проводиться совместная работа — развитие соцсоревнования, ударничества, наблюдение за рабочим снабжением, охраной труда и т. п., — но не имеет обыкновенной информационной связи.

14 сельсоветов района имеют самостоятельные бюджеты, но самостоятельность эта не полная, так как бюджет составлен риком, а сельсоветы за отсутствием счетных работников и за неимением книг лишены возможности вести свою отчетность.

Руководство районом со стороны центральных учреждений очень слабое. Силосная кампания была провалена из-за несвоевременной присылки цемента, несмотря на многочисленные требования районного центра. К осенней посевной кампании орудия высланы не были, хотя заказы и были даны. Снабжение массовой литературой недостаточно. По сое, например, являющейся одной из основных товарных с.-хоз. продуктов района, никаких материалов не присылалось. Для проведения кампаний уполномоченные из центра не присылались.

По линии соц.-культурного отдела со стороны центра наблюдается как поздняя присылка необходимых материалов, так и недостаток живого руководства. Антирелигиозная кампания проводилась без участия центра. Недостаточно и значительно запаздывает снабжение района учебными пособиями и методическими указаниями.

По линии райторга центр своевременно не присылает и не обеспечивает район нужными директивами по заготовкам и другим вопросам.

Необходимо как можно скорее наладить живое руководство Чиатурским районом.

АРХОВ.

ЗЕМЛЕУСТРОЙСТВО ЗАКОНЧИТЬ В СРОК

ЗАТЯГИВАНИЕ ЗЕМЛЕУСТРОИТЕЛЬНЫХ РАБОТ СРЫВАЕТ ПОДГОТОВКУ К ХЛОПКОВОМУ СЕВУ.

Значительный рост колхозного движения в хлопковых районах ставит перед землеустройством чрезвычайно ответственные и большие задачи.

Своевременные и правильно проведенные организационно-хозяйственные меры по закреплению и подготовке колхозов к весеннему севу определяют вместе с тем и дальнейший нарастающий успех колхозного движения в хлопковых районах. В системе этих организационно-хозяйственных мероприятий крупная и решающая роль падает на землеустройство.

Основная, всевая задача весенних землеустроительных работ заключается в том, чтобы не позднее 1 марта элементарно, но грамотно, в порядке землеуказаний, подготовить хлопковую территорию колхозов и единоличных бедняцко-середняцких хозяйств для предстоящего весеннего сева как в районах действия машинно-тракторных станций и машинно-тракторных колонн, так и вне их, в отличие от практики прошлых лет необходимо произвести массовую сверстку разбросанных и распыленных хлопковых клиньев в укрупненные и крупные массивы, вполне обеспеченные поливной водой и дорогами, удобные для машинной обработки в топографическом отношении, хозяйственно-рационально организованные путем разбивки на соответствующие хозяйственные клетки и, пр. в расчете на тракторную или гужевую силу.

Секторам организации территории наркомзаемов республик необходимо иметь в виду чрезвычайно ограниченный срок для выполнения всех этих работ. Поэтому нельзя успокаиваться на одной мобилизации и отправке на места свободных землеустроительных сил. Максимальная организационная гибкость во всей работе, простота и скорость в системе и методах выполнения ее требуют буквально ежедневного жирового систематического и непосредственного руководства местами со стороны наркомзаемов. Совершенно очевидно, что выполнение задания к сроку может быть обеспечено только всяким изменением — ускорением темпов работы, концентрацией землеустроителей на ответственных и важных участках работ, уплотнением рабочего дня землеустроителей, повышением норм выработки их.

Однако, необходимо констатировать, что секторы организации территории наркомзаемов республик до сегодняшнего дня не в полном полном боевых темпов в работе. В Армении значительное количество землеустроителей занималось камеральными и чертежными работами, которые можно было отложить, а землеустроителей перебросить на поля. Там же инспектора собирались выехать в хлопковые районы только 22 января, тогда как 42 человека землеустроителей задолго приступили к работам на полях. Эти землеустроители, хотя и организованы партии под руководством соответствующих старших прорабов, но практически были предоставлены самотеку и, по данным сект. орг. территории НКЗ ССРА, собирались землеустраивать например, Сардарабадскую МТС по-прошлогоднему.

В Азербайджане в общем составе инспекторов-землеустроителей числятся такие «столпы» межевой школы, которые решительно не способны руководить оперативной работой землеустроителей, которые до сих пор никак не могут уразуметь разницу между колхозом и совхозом, которые никак себе не представляют полезное руководство на местах. Охваченные мертвой спячкой, эти, с позволения сказать, инспектора утопают в густом слое архивной пыли, покрывающей давным-давно всеми забытые бумаги, копаются в никому ненужных планах, чертежах, актах и свидетельствованиях дел.

Никак непонятно, почему Наркомзем АССР медлит с освежением землеустроительно-инспекторского аппарата. Наркомзему АССР больше, чем кому бы то ни было, необходимо заботиться о привлечении наиболее одного, крепкого и квалифицированного состава инспекторов. Но что надеется НКЗ АССР? — трудно сказать.

Поздно переброшены на производство студенты - землеустроители 3-го курса техникума им. Агамали - Оглы, только 26 января студенты готовы были к отъезду из Баку в районы.

До сегодняшнего дня Наркомзем Грузии не выполнил постановления Закнаркомзема о переброске в АССР 20 мобилизованных землеустроителей. Кое-где еще продолжают давать очередные отпуска землеустроителям (несмотря на категорическое запрещение).

Недооценка роли землеустройства хлопковых районов грозит прорывом весеннему севу, если не будут приняты решительные меры для наверстания упущенного времени.

С другой стороны, необходимо отметить слабую и случайную связь районных агрономов с землеустроительными партиями, несмотря на то, что последние пытаются с ними связаться в процессе всей работы возможно теснее. Перекладывание на плечи землеустроителей столь ответственного момента, как агрономический выбор участков под хлопковые клинья, является совершенно недопустимым.

Далее пора Закстракторцентру решительно предложить агрономам МТС немедленно связаться с работающими в районе действия МТС землеустроителями, так как последним не всегда удается установить эту связь по вине агрономов. Наконец, сам Тракторцентр упорно игнорировал неоднократные просьбы Наркомзема Грузии прислать ответственного представителя для обсуждения вопросов, связанных с отводом участков под строительство МТС.

К чему выводы можно сделать из всего вышесказанного?

Первый вывод—что наркомземы республик еще не взяли боевых темпов в работе, не взирая на категорические директивы Закрайкома и Закоснаркома, несмотря на жесткие сроки окончания работ, несмотря на чрезвычайно ответственное значение землеустройства в деле подготовки хлопкового сева.

Второй вывод—до сего времени инспекторский аппарат землеустроителей и значительная часть оперативного состава не проникнуты сознанием и необходимостью полной ликвидации старых «межевых» методов работы.

До сего времени у многих на них крепко еще сидит привычка сезонного производства работ (летом—в поле, зимой—в центре), из-за чего упущено драгоценнейшее подготовительное время первых чисел января.

В-третьих—неповоротливость профорганизаций, неуместный созыв совещаний в самый ответственный организационный момент не может не нанести крупнейшего ущерба весеннему севу.

И, наконец, слабая, формальная связь районных агрономов и агрономов МТС с землеустроителями и в отдельных случаях полное отсутствие этой связи может привести к искусственному затягиванию землеустроительных работ, к скверному качественному выполнению их, а в некоторых случаях—к полному срыву.

До окончания завершения землеустроительных работ остается небольшой срок. Однако, и за этот оставшийся срок можно выполнить всю работу по хлопку, если немедленно будут устранены все неполадки в организации, в содержании и методах землеустроительных работ; если на деле и реально будет обеспечено соответствующее оперативное руководство; если положен будет решительный конец самотеку в работе.

Необходимо без промедления взять форсированные и боевые темпы в землеустроительных работах по подготовке весеннего хлопкового сева,—в противном случае землеустроители окажутся прямыми виновниками срыва заданий партии и правительства по хлопку.

А. МАЗМИШВИЛИ.

РАЦИОНАЛИЗАЦИЯ—РЕЧАГ БОРЬБЫ за промфинплан

АКТИВНОЕ УЧАСТИЕ ШИРОКИХ РАБОЧИХ МАСС В БОРЬБЕ ЗА РАЦИОНАЛИЗАЦИЮ ОБЕСПЕЧИТ ЕЕ УСПЕХ

По боевому выполним директивы ЗККК—РКИ о развертывании рационализаторской работы на предприятиях

Укрепим рацбюро Азнефти

ПОКОНЧИТЬ С НЕДООЦЕНКОЙ РАЦИОНАЛИЗАТОРСКОЙ РАБОТЫ

Рационализация в Азнефти по существу началась с 1924 года, с момента механизации добычи и переработки нефти путем замены штангового бурения вращательным, тартания желонкой — глубокими насосами, замены земляных амбаров герметически закрытыми резервуарами - мерниками, устройством крекинг-заводов и трубчатых батарей взамен кубовых, механизацией транспорта нефти и т. д., что в конечном итоге превратило нефтяную промышленность Азербайджана из раздробленных, разбросанных, разлаживших промыслов в одну мощную отрасль промышленности.

Экономический эффект всех проведенных рационализаторских мероприятий составляет 400 млн. рублей. Успехи эти могли быть во много раз больше, если бы сама работа по рационализации была рационализирована, а именно проводилась планово.

Для устранения партизанщины и стихийности в рационализаторской работе в апреле 1929 года при Азнефти было организовано бюро рационализации. Однако, с момента организации по настоящее время бюро рационализации не смогло наладить организационно - рационализаторскую работу на промыслах.

Качественный состав работников рац. органов неудовлетворителен — много недостаточно опытных, подчас без всякой квалификации. Штат этот из-за отсутствия всякого авторитета бюро рационализации и недооценки его работы со стороны руководства Азнефти, хозяйственников и всей общественности постепенно лишался лучших работников, которые или уходили сами, считая свое пребывание в БР бесполезным, или же переводились на работу в предприятия.

На предприятиях рационализаторские органы работают слабо, а местами и вовсе их нет: нет, например, рацорганов в мастерских «Большевик», на заводах им. Рыкова, Сталина, электроторфе, «Кр. зарева» и т. д. Трестовское БР не в курсе работы не только рацбюро на предприятиях, но и вообще не знает —где какой рац. орган существует. Отсутствие увязки и согласованности в работе как в самом трестовском БР, так и на местах создало параллелизм в работе.

Все это в значительной мере вызывалось отсутствием должного руководства со стороны Союзнефти, ВСНХ и ЦП союза горняков. Бюро рационализации не имели правильно разработанных положений, инструкций, программы работы, учета рац. работы.

Разработанные планы рационализаторских работ по Азнефти на 1929-30 год были неудачны и на местах изменены несколько раз. Намеченный на второе полугодие план вообще не был проведен. До сих пор не проведена паспортизация оборудования и не выяснена его заруженность. Плохо поставлено дело борьбы с потерями. Не было связи в работе рац. органов и производственных совещаний. Рацбюро не занимались вопросами успешного выполнения промфинплана и борьбы с прорывами.

Неудовлетворительно были разработаны контрольные цифры на особый квартал. Они не согласовывались с бюро рационализации.

Отдел иностранной техники при бюро рационализации занимается только переводом иностранной литературы. До сих пор не всем сотрудникам, бывшим в заграничной командировке, представлены отчеты о поездке, не получено приемлемый или материал, не использован он приемлемо в Азнефти не популяризирован на промыслах.

Задания третьего года пятилетки требуют широкого развертывания рационализаторской работы в нефтяной промышленности. Необходимо коренным образом укрепить рацбюро по всем предприятиям Азнефти, превратить их в подлинные штабы борьбы за рационализацию. Огромные успехи рационализации в Азнефти будут значительно улучшены в результате укрепления рацорганов в тресте и на предприятиях.

Инж. Г. МАРГАНЕЦИДЗЕ

„НА ВЫСОТЕ ПОЛОЖЕНИЯ"

Некоторые рацбюро предприятий ведут свою работу вдали от цехов, оторвавшись от рабочих масс.

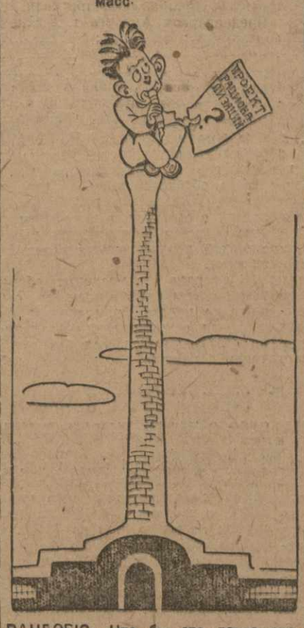

РАЦБЮРО: Что бы это такое рационализировать?

Потихонечку, понемножечку, полегонечку

Текстильная фабрика им. Ленина (Баку) с производственной программой на 20 млн. метров, обслуживаемая 3 350 рабочими и 25 работниками адм.-техн. персонала, организовала рац. бюро только в июле 1930 г. в составе учебу товарища, который через месяц будучи призван на военную службу, бросил работу в рац. бюро. Рац. бюро с того времени и перестало существовать вплоть до 10 ноября, когда вновь приступил к формированию бюро.

С рабочим изобретательством и реализацией рабочих предложений на фабрике плохо. На 88 предложений выполнено только 37. Из фонда премирования в [illegible] 500 р.

Нет учета эффективности рац. предложений. Не разрабатывалась номенклатура потерь. Отсутствует паспортизация станков и машин. Руководство со стороны треста, партийных и профессиональных организаций слабое.

ВСНХ Армении работает без рацбюро

НЕТ РАЦОРГАНОВ В АЗДРЕВЕ, АЗХИМЕ, СТРОМТРЕСТЕ, НА ПРЕДПРИЯТИЯХ АЗМЕТПРОМА, АЗПОЛИГРАФА, АЗШВЕЙПРОМА.

В соответствии с директивами ЦКК РКИ СССР создании специального управления по рационализации Зак. ВСНХ вынес постановление о создании рацорганов. Были разработаны положения и штаты рацотделов как самого Зак. ВСНХ, так и трестов, впоследствии урезанные Зак. РКИ. Это вызвало протест управления рационализации Зак. ВСНХ, однако, даже урезанные Зак. РКИ штаты не укомплектованы до сих пор соответствующими работниками. Так, напр., в ВСНХ Армении рапортанет, по ВСНХ Азербайджана рапортан до сих пор не выделен на отдела труда, где работают только 4 инженера рационализатора. По тресам республик рапорганы не укомплектованы, там работает по одному рацработнику. Совершенно отсутствуют рапорганы в Аздреве, Азхиме, Стромтресте и на предприятиях Азметпрома, Азполиграфа и Швейпрома. По ВСНХ Грузии выделен специальный рационализаторский отдел. Рапорганы в трестах Грузии есть, но работают слабо. Отсутствуют соответствующие кадры, недостаточно внимание к рационализации со стороны руководителей.

Недостаточно энергично развернута подготовка кадров рацработников из рабочих выдвиженцев. Лишь недавно Зак. ВСНХ приступил к подготовке кадров в Тифлисе и Баку, открыв курсы при трестах всего на 300 человек. Кроме того, Зак. ВСНХ предполагает забронировать некоторый процент рацработников в вузах и техникумах.

Контрольные цифры на 1931 г. предусматривают экономию от рацработы в 27 млн. руб., т.-е. в 3 раза больше, чем в 1930 году. Проработка контрольных цифр по всем республиканским предприятиям проходила под руководством и с участием работников Зак. ВСНХ. Сокращение ассортиментов проведено по текстильной промышленности и намечено по швейной, металлообрабатывающей, кожевенной, деревообделочной и др. Конвейеризация пока введена только по пищевой промышленности Азербайджана и Грузии и кожзаводу № 3 в Азербайджане.

Борьба с потерями до сих пор не велась планово и регулярно и только в последнее время она становится повседневной работой рапорганов. Установлено наблюдение за стандартами, качеством и пр. Паспортизации оборудования не проведена до сих пор. Зак. ВСНХ разработал типовую инструкцию переписи и паспортизации всего оборудования; ее предположено закончить в первом квартале 1931 г.

Рационализация по отраслям промышленности проведена в Азербайджане. Сильно отстали в этом отношении Армения и Грузия.

З. И.

Спихной к рационализации

В Аллавердском комбинате работа по рационализации идет очень плохо. Комбинатом не выделено даже рацбюро, не разработан план рационализаторских работ. Руководители в лице пом. директора т. Мирошина и технорука инж. Газаряна недооценивают значения рационализации.

Что касается профорганизаций, то они кое-какую работу в части производственных совещаний проделали. Рабочих предложений поступило 54, принято и выполнено 32, отклонено 6, остальные 16 не выполнены. Определения эффективности этих предложений не велось.

БРИГАДА ЗАК. РКИ.

Сберегли десятки тысяч

На ленинаканской текстильной фабрике бюро рационализации организовано в апреле 30 г. Составленная программа рацработы в июле была перерабатана. Из выполненных работ по этой программе, давших некоторый эффект, необходимо отметить: правильное использование электром торов и электрической энергии, давшее около 20 т. руб. экономии, мероприятия по рационализации смазки ватеров—45 т. р. улучшение вентиляции, перегрева, снижение простоев трепальных машин. Рацбюро с участием рабочих-ударников была обследована работа машинно-прядильного цеха. Составлены формы учета и отчетности для ремонтных и эксплоатационных бригад электроотдела. Организована и оборудована фабричная лаборатория. Изучен вопрос о централизации учетно-отчетных отделов. Проведены хронометражные работы по техническому нормированию работы по паспортизации машин и станков.

На 40 рац. предложений принято и выполнено 40 проц., с общей эффективностью около 100 тыс. руб.

Выде или образцовые участки

К организации рапорганов в Закгорхимтресте приступили фактически в октябре прошлого года. Выделен специальный отдел рационализации с тремя работниками. Отдел охватывает работы по рационализации производства, изобретательству, массовой работе, техническому нормированию и контролю и стандартизации.

Для ведения образцовой рационализаторской работы выделен восточный участок тквибульских угольных копей и Чиаратидзорский участок серного колчедана в Азербайджане. Приступлено к организации лабораторий в Гянджде для контроля над качеством продукции. Успешной работе мешает отсутствие химиков.

[illegible] стандартизация рудничного транспорта, нормирование рабочих процессов, приступлено к нормированию расхода материалов. Из фонда премирования выдано за рационализаторские предложения 2.640 руб.

Руководство со стороны ВСНХ работами по рационализации недостаточное.

Рабочие предложения пропали бесследно

Начнем с конца: первое расширенное об'единенное производственное совещание 4-го промысла (6, 8 и 9 промысла) Ленинского района (Баку) состоялось в декабре. Но протокол этого совещания со всеми рабочими предложениями по вопросу о слиянии двух крупных промысловых единиц пропал.

На бывшем 6-м промысле производственное совещание за год заседало 19 раз. Много вопросов обсуждалось здесь рабочими и руководителями промысла. Вопросы серьезные, так как за последнее полугодие 6-й промысел работал с глубоким прорывом. Но многочасовая работа двух с половиной сотен людей, обдумывавших, как выйти из положения, опять-таки не оставила никаких следов. Нет ни одного зафиксированного рабочего предложения.

Сотни рабочих предложений поступали на соседних пятнадцати промыслах, на двух десятках подобных предприятий, в отделы бурения, на заводах. По многим из этих рабочих предложений уже проведены мероприятия. Только 4-й об'единенный промысел как будто не имел никаких практических предложений. Например, вопрос об установлении групповых приводов, о снижении себестоимости добычи, о рационализации эксплоатации. Помнится, на этом заседании было много рабочих выступлений по докладу технической комиссии, но в делах о них не сохранилось и следа.

На 4-м промысле руководители производственного совещания сейчас заявляют:

— Рабочих предложений не было.

Мало того, что утеряна рабочая инициатива, проявленная рабочими в течение года. Люди, ответственные за это, еще клевещут на рабочих, уверяя, что они, мол, безразлично относятся к производству, к рационализации труда, к ударничеству.

И мимо этого безобразия проходят общественные организации промысла.

М.

Дорогу рабочему изобретательству

БАТУМ, 2. (ЗТА). РКИ Аджаристана закончила обследование выполнения парт.-проф. и хозорганизациями директив партии в отношении рабочего изобретательства и производственных совещаний. Установлено, что на большинстве предприятий Аджаристана положение в этой области крайне неудовлетворительно. Ни партийные, ни профессиональные, ни хозяйственные органы рабочему изобретательству и производственным совещаниям должного внимания не уделяют. Учет выполнения рабочих изобретений отсутствует даже на таких крупных предприятиях, как Азнефтестрой, Аджарлес, табачная фабрика и пр. Совершенно отсутствует разъяснительная работа о значении и мерах поощрения рабочего изобретательства. В области реализации рабочего изобретательства имеют место недопустимая волокита и бюрократизм.

Наблюдаются случаи явно преуменьшенных выдач за изобретения, а в отдельных случаях (Союзнефть) оставление изобретателей, давших пользу предприятию, вовсе без вознаграждения. Учет экономии от реализации изобретений на большинстве предприятий не ведется (Азнефтестрой, Грузнефть, Аджарлес и пр.).

Аджар. РКИ предложила провести ряд мер поощрения рабочего изобретательства. При Совнархозе Аджаристана создается общество рабочих изобретателей. Открывается также специальная консультация, которая будет оказывать техническую помощь изобретателям. Принимаются меры для оживления работы производственных совещаний.

РАЗВЕРНЕМ СТРОИТЕЛЬСТВО ПРИГОРОДНЫХ ХОЗЯЙСТВ

Работу по созданию пригородных хозяйств—под массовый рабочий контроль. Решительно преодолеем сопротивление оппортунистов и бюрократов выполнению боевой директивы партии

Выполнить план полностью

Общий план финансирования строительства пригородных хозяйств Зак. потребкооперации в 1929-30 г. в сумме 6650 тыс. руб. реализован лишь на 76 проц.

Не лучше обстоит дело и в особом квартале, так как, несмотря на полное покрытие авансов потребкооперациями, план финансирования ни местный бюджет, ни профсоюзы не выполнили.

Вопрос об отводе земли для организации пригородных хозяйств был также неудовлетворительно разрешен госорганами: участки, отведенные кооперации, требуют больших капитальных вложений (затраты на мелиорацию, корчевку, осушение). Так, для тифлисского Еркоопа отведен участок в Сагаиуге, который может быть использован в 1932 г. и требует только на мелиоративные работы 2800 т. руб.; для Кас.ТПО отведен участок около ст. Худат, который не орошается. Участок земли, отведенный сиаджикскому ЦРК, также не обеспечен водой.

В молочных фермах потребительской кооперации Закавказья на 10 января имеется 2312 гол. скота (из них по Бак. ЦРК — 983) и в начале 1931 г. будет принято еще 1500 голов по заготовкам на С. Кавказе и 1500 голов из местных заготовок.

В свиноводческих фермах к 10 января насчитывается свиноматок 429, просят — 120, производителей — 24, и сосунов — 214. По свиооткорму к 1 января откормлено 3994 голов (Бак. ЦРК — 3183) и в январе предположено принять еще 2655 голов.

Птицеводством занимаются из кооперативных организаций лишь бакинский ЦРК, тифлисский Еркооп и эриванский Банкоп. К 1 января эти организации имели 841 несушек и 1495 молодняка (при плане в 14.000 штук).

Ферму на 1000 штук птицы имеет только эриванский Банкоп. Неорганизованность ухода за птицей вызывает заболевание и гибель ее.

Земельная площадь, отведенная под огородничество, составляет 1047 га (Бак. ЦРК — 2275 га), таким образом обеспеченность огородничества землей достигает лишь 88,0 проц. плановых предположений.

Выполнение планового задания по кормоподеводству обеспечено всего на 57 проц.

Заблевая вспашка, в виду отказа Закстракторцентра выполнить имеющиеся по этому вопросу постановления, проведена исключительно силами рабкоопов, при чем план удалось осуществить всего на 33 проц. под огороды и на 54,5 проц. под кормополя; недостаток тягловой силы в самих пригородных хозяйствах совершенно не обеспечивает полной вспашки земель.

Для обеспечения пригородных хозяйств семенами на 1931 г. намечено организовать огородное семеноводство на площади 137 га. Подготовительная в этом отношении работа уже ведется рабкоопами. Самые крупные семенники будут заложены по Бак. ЦРК (Шоулар) на площади 50 га и Очемчири — 50 га. Заготовка семян спешно производится в обобществленном секторе, а также и в индивидуальных крестьянских хозяйствах. К настоящему моменту уже заготовлено до 50 проц. огородных семян. Одновременно дана Закземоподсоюзу заявка на семена для огородов и кормополей.

Заксоюзом заключен договор с Закстракторцентром, по которому ближайшие к совхозам МТС должны вспахать своими тракторами огородные и кормоподеводческие участки, всего до 12 тыс. га. Совхозы, отдаленные от МТС, в настоящее время приобретают нужный им рабочий скот. В спешном порядке выполняется удобрения на поля, ведется ремонт с.-х. машин и инвентаря; закладываются новые парники и приводятся в порядок имеющиеся. Заксоюзом, а также и системой, ведется контрактация свободной рабочей силы в колхозах.

Для дальнейшего успешного развития работ по строительству пригородных хозяйств необходимо шире организовать шефство предприятий над отдельными совхозами, необходимо также усилить массовый рабочий контроль над этим важнейшим строительством.

В текущем году план развития пригородных хозяйств по ЗСФСР должен быть выполнен полностью!

З—А.

СЛОМАТЬ БЮРОКРАТИЧЕСКИЕ РОГАТКИ

7.500 семейств бакинских горняков об'единились для совместной организации огородного хозяйства на отведенном для них участке под Баку, площадью в 150 га.

Для того, чтобы создать образцовые огороды и собрать максимальное количество продукции, решено было применить все возможные агромероприятия.

В настоящее время об'единением уже израсходовано около 60.000 руб. на заблевую вспашку, которая выполнена на 75 проц., создала оросительная система, приглашены опытные специалисты.

Бакинские горняки навстречу призыву партии собираются показать всем остальным пролетариям Баку пример того, как не хныканьем и клеветническими измышлениями, а на живом деле нужно проявить самодеятельность и инициативу в области улучшения рабочего снабжения.

Они собираются это сделать, конечно, добьются своего.

Агроном Скубченко, по поручению огородного об'единения бакинских горняков, приехал на-днях в Тифлис со спешным поручением: приобрести семена.

Начал

Месячник сбережений продлен до 1 марта

ШИРОКО РАЗВЕРНУТЬ ПОПУЛЯРИЗАЦИЮ ЗАДАЧ МЕСЯЧНИКА

Добиться осуществления задачи—„ни одного трудящегося без сберкнижки"
Усилить темпы мобилизации денежных ресурсов

УСПЕХИ УМНОЖИТЬ, ОШИБКИ ИСПРАВИТЬ

Месячник сбережений продлен до 1 марта. В январе кампания по месячнику достаточно широко в ряде районов не развернулась, несмотря на несомненное усиление авторитета сберкасс и приток вкладов. Намеченный план увеличения вкладов за январь не выполнен на несколько процентов. В ряде районов план этот перевыполнен почти вдвое: но есть районы позорно отстающие—и, например, в Степанакертском и Гадрутском районах до 20 января не было привлечено ни одного крестьянского вклада.

Как правило, везде, где партийные, профессиональные и советские организации сумели широко развернуть работу по популяризации задач месячника в рабочих, колхозных и бедняцко-середняцких массах населения, успехи месячника несомненны. Число вкладов и вкладчиков значительно возросло. Но в ряде мест значение месячника в деле мобилизации средств населения не было достаточно оценено. Так, в Ленкоранском районе партийные и профессиональные организации по существу никакой работы вокруг месячника не развернули. Сберкассы были предоставлены самим себе. Массовая агитационно-разъяснительная работа о задачах месячника ни в селах, ни в самой Ленкорани не велась. Неудивительно, что число вкладчиков за январь осталось неизменным. Ярким примером того, какое огромное значение имеет активное участие в проведении месячника всех общественных организаций города и деревни, служит Абхазия. В части районов Абхазии месячник проходит хорошо. В отдельных же районах наблюдается не рост вкладов, а отлив, уменьшение числа вкладчиков. Успехи месячник одерживает там, где парт. и профорганизации вместе с сберкассами, работу по месячнику развернули; там же, где о месячнике забыли, серьезного сдвига вперед в сберегательном деле нет.

Эти уроки должны быть тщательно учтены теперь же для того, чтобы февраль месяц повсеместно стал месяцем дальнейшего коренного улучшения и роста сберегательного дела. Достигнутые успехи должны быть значительно умножены, ошибки исправлены. Совершенно недопустимы отдельные демобилизационные настроения, которые наблюдаются в районах, перевыполнивших план месячника. Наоборот, именно в этих районах в феврале месяце должны быть достигнуты еще большие успехи. Но основное внимание, естественно, должно быть обращено на отстающие районы, где работа сберкасс только развертывается. Укрепление райсберкасс, их связей с массами должно итти под знаком роста крестьянских вкладов, широкой популяризации задач месячника.

В феврале в месячник сбережений должны быть вовлечены самые широкие массы трудящихся. Надо добиться осуществления задачи — ни одного трудящегося без сберегательной книжки.

З.

Сберкассы—к обслуживанию нужд рабочих и крестьян

ПОСТАНОВЛЕНИЕ СОВНАРКОМА СССР О РАЗВИТИИ СБЕРЕГАТЕЛЬНОГО ДЕЛА.

МОСКВА, 2. (ЗТА). Опубликовано постановление Совнаркома СССР о развитии сберегательного дела. Громадные задачи социалистического строительства в третьем году пятилетки, — говорится в постановлении, — требуют дальнейшего усиления социалистического накопления СССР, в частности — широкого развития сберегательного дела. В последние годы достигнуты значительные успехи в развитии сберегательного дела. В 1930 году число вкладчиков превысило 12 млн. с общей суммой вкладов свыше 500 млн. руб. Эти достижения далеко еще не соответствуют тем огромным возможностям, которые имеются в связи с ростом денежных доходов населения, и тем задачам мобилизации народных накоплений, которые выдвигаются гигантской программой социалистического строительства в третий год пятилетки.

В целях дальнейшего развития и решительного улучшения сберегательного дела и приближения сберегательных касс к обслуживанию повседневных нужд широких масс рабочих и крестьян Совкарком предложил НКФ СССР удвоить к 1 января 1931 года число сберегательных касс, довести общее их количество не менее чем до 55.000, в том числе в сельских местностях не менее чем до 35 000. Особенное внимание должно быть обращено на организацию сберегательных касс непосредственно на фабриках, заводах, в отдельных крупных совхозах, колхозах, войсковых частях и т. д. Райисполкомы и горсоветы должны выделить в каждом районе и каждом городе не менее одного предприятия для образцовой постановки сберегательного дела.

Главному управлению сберкасс и его местным органам разрешается предоставлять в 1931 году сельским, городским советам, райисполкомам и колхозам долгосрочные ссуды и гарантию НКФ СССР в размере 15 проц. чистого прироста вкладов в сберкассы.

Вводится премирование фабзавкомов, правлений колхозов и комиссий содействия РККА и отдельных работников сберкасс за образцовую постановку работы сберкасс. Для этой цели выделяется на 1931 год 3 млн. руб. из чистой прибыли сберкасс.

Месячник сбережений в Баку разворачивается плохо

(От нашего бакинского корреспондента).

Месячник сбережений в Баку почти еще не развернулся. Комиссии содействия вопросами вовлечения вкладчиков в сберкассы занимаются крайне недостаточно, а некоторые и вовсе ими не занимаются. По контрольным цифрам, за время месячника должно быть вовлечено по гор. Баку и промыслово-заводской площади 30 тысяч новых вкладчиков сберегательных касс с приливом одного миллиона рублей новых вкладов. За 20 дней месячника фактически вовлечено 9428 вкладчиков с суммой вкладов 139.185 рублей. По районам хуже всех идет дело в Балаханах, где контрольные цифры выполнены на 1,9 проц. и 3 проц. Впереди всех идет Зовкзальный район, где число вкладчиков достигло 65,1 проц. контрольной цифры, а приток сбережений 27,2 проц. задания. Но и эти далеко не блестящие результаты являются не заслугой комиссий содействий, а передовых слоев рабочих и трудящихся города Баку. Это отклик наиболее сознательной части рабочего класса и трудящихся на призыв партии и правительства. Что касается комиссий содействий, то, за исключением одной-двух, они почти прозевали кампанию. Сама центральная комиссия созвала конференцию комсодов не до начала кампании, а спустя 22 дня, когда до конца месячника осталось каких-нибудь 8 дней. На эти восемь дней ложился выполнение 86 проц. задания, но до конца января не была развернута соответствующая агитационно-разъяснительная кампания. Профессиональные и партийные организации почти не занимались вопросами сбережений. АСПС дал местам циркулярную директиву и на этом успокоился. На большинстве предприятий и в учреждениях совершенно не знают о месячнике. Нет почти нигде плакатов, лозунгов, листовок и т. д. Все это — результат недооценки кампании как со стороны самих комиссий содействия, так и со стороны низовых партийных, профессиональных и советских организаций и учреждений. Следует бросить упрек и местной жечати, которая в течение месячника слабо освещала ход кампании и не сумела мобилизовать массы.

Что касается участия самих сберкасс в кампании месячника, то они как будто и не рады месячнику. Неоднократные просьбы местных комиссий содействия о присылке на предприятия докладчиков сберкасс даже не отвечают. Характеристикой работы бакинских сберкасс могут служить следующие примеры. В коллективе № 2 ЦРК собрали деньги и внесли в сберкассу. Сберкасса продержала деньги и вернула обратно, не зачислив их на сберкнижки. Центральное управление Азнефти провело опыт выдачи зарплаты через сберкассу. Группа работников перечислила всю зарплату на сберкнижки. Результаты получились прекрасные: 80 проц. всей суммы были забраны из сберкассы в течение 10 дней, а остальные 20 проц. осели, так как к этому времени подоспела новая получка. Но, вместо продолжения и расширения этого опыта, сберкасса категорически отказалась дальше продолжать выдачу зарплаты в этой опытной группе.

Необходимо упорядочить и улучшить работу бакинских сберегательных касс. Нужно их работу поставить под широкий контроль трудящихся масс.

Из 160 тысяч организованных в профсоюзы трудящихся Баку только 50 тысяч являются вкладчиками сберкасс. Имеется полная возможность вовлечь и остальные 110 тысяч человек, не говоря уже о больших возможностях работы в области сбережений среди сотен тысяч домашних хозяек и учащихся.

Комиссиям содействия госкредиту надо напрячь все силы и развернуть широкую агитационно-пропагандистскую работу, чтобы в феврале добиться перевыполнения контрольных цифр.

С. А—ВОВ.

СТАЛИНИСИ ОТСТАЕТ

СТАЛИНИСИ, 2. (ЗТА). Месячник сбережений в Сталинисском районе проходит неудовлетворительно. Директивы районных организаций о проведении месячника ряд сельсоветов (Бреты, Дирба, Цроми, Хиши и Гоми) только подшли к делу. Очень слабое участие принимают в проведении месячника сбережений совсовет Сталинисси и профорганизации, которые кроме докладов реально ничего не сделали. В результате этого январьский план не выполнен. Из контрольной цифры на январь—27.000 руб.—собрано только 7.148 руб. Предполагалось также в районе при крупных колхозах открыть 5 новых сберегательных касс, но за отсутствием соответствующих работников открытие новых сберкасс оформлено только в трех местах да и те еще не приступили к работе.

На заем пятилетки!

Тифлисский ремонтный завод дополнительно подписался на заем пятилетки на 63.315 рублей и призывает последовать своему примеру рабочих трамвая, депо, суконной фабрики и ростовского ремонтного завода имени Ленина.

Тов. Урушадзе—наркомс аб Грузии

ПОСТАНОВЛЕНИЕ ВСЕГРУЗИНСКОГО ЦЕНТРАЛЬНОГО ИСПОЛНИТЕЛЬНОГО КОМИТЕТА

О назначении народного комиссара снабжения ССР Грузии.

Всегрузинский центральный исполнительный комитет постановляет:

Назначить тов. Амберкия Христофоровича Урушадзе народным комиссаром снабжения ССР Грузии.

Председатель Всегрузинского центрального исполнительного комитета М. ЦХАКАЯ.

Секретарь Всегрузинского центрального исполнительного комитета С. ТОДРИЯ.

18 января 1931 г.
Тифлис—дворец

В обществе старых большевиков

Общее собрание членов общества старых большевиков, состоявшееся в Красном зале совпрофа Грузии, заслушало доклад бюро общества о своей работе. Собрание признало удовлетворительной работу бюро и поручило ему в дальнейшем содействовать воспитанию молодежи в духе большевистских традиций, а членам общества принять активное участие в разработке и освещении революционного движения и вести решительную борьбу против извращений генеральной линии партии.

Бюро общества поручено организовать клуб общества старых большевиков с библиотекой-читальней.

Собрание избрало новое бюро общества из тт. Торошелидзе Г., Тодрия С., Стуруа В., Жгенти Т., Болквадзе В., Мегрелишвили С., Пирцхалава А., Лежава Ш. и Сухишвили Л. и ревизионную комиссию из тт. Рцвеладзе Г., Атабекова А. и Степанова Ал.

ОВСЕП КАРАХАНЯН

ЛЕНИНАКАН, 2. (ЗТА). 29 января от паралича сердца скончался старый большевик тов. Овсеп Караханян.

Тов. Караханян с 1910 года состоит в рядах большевистской партии. В 1917 году он работал вместе с тов. Шаумяном в Баку. Редактировал официальный орган бакинского совета. В 1918 году работал секретарем советской миссии в Тегеране, где был со всей миссией арестован и увезен в Индию. Возвращен в Россию в 1921 году по требованию советского правительства. В последнее время тов. Караханян работал в Ленинакане заведующим отделом народного образования.

ТПО ДОЛЖНЫ НАЧАТЬ РАБОТУ 10 ФЕВРАЛЯ

ДО ОРГАНИЗАЦИИ ТПО ОБЕСПЕЧИТЬ БЕСПЕРЕБОЙНОЕ СНАБЖЕНИЕ ЖЕЛЕЗНОДОРОЖНИКОВ.

«Заря Востока» уже сообщала о том, что в пределах каждой дороги организуются самостоятельные транспортные потребительские общества (ТПО). Эти общества будут объединены закавказским центром или будут входить непосредственно в транспосекцию, которая входит в центросоюз на правах автономной единицы.

На ЗКВ жел. дор. всего организуется 5 самостоятельных ТПО: в Самтреди, в Ленинакане, в Баку по одному ТПО и 2 ТПО в Тифлисе.

В Тифлисе одно ТПО будет обслуживать железнодорожников тифлисского узла, а другое исключительно рабочих паровозо-вагоно-ремонтного завода имени т. Сталина. Каждое ТПО будет иметь такое количество лавок, какое необходимо для бесперебойного обслуживания пайщиков. Организация ТПО должна быть закончена к 10 февраля и с этого дня начнется самостоятельное снабжение транспортников.

Несмотря на то, что до 10 февраля остались считанные дни, ни в дорпрофсоже, ни в дирекции дорог нет сведений о проводимой на линии работе по организации ТПО. Даже в Тифлисе этот вопрос с трудом только на-днях сдвинут с мертвой точки и правлению ТПО при заводе имени тов. Сталина отведено временное помещение при клубе физкультурников в Ленинском районе. На трудности ссылается и Закгосоюз, по мнению которого ТПО начнут функционировать **не раньше 20 февраля.**

Сейчас с линии ЗКВ жел. дор. начинают поступать тревожные сообщения: на отдельных участках дорги местные рабкоопы и епо, в надежде на скорую организацию ТПО, **начали ухудшать снабжение железнодорожников.** Обязанность Закгосоюза решительно ударить по подобным проявлениям.

Закпрофсож и Закгосоюз обязаны организовать строжайший контроль за работой отдельных кооперативов, ведающих снабжением железнодорожников, и одновременно форсировать организацию районных ТПО, которые должны начать свою работу не позже намеченных центром сроков.

По тому, как будет проведена эта важнейшая реорганизация системы, широкие массы пайщиков смогут судить, сумела ли закавказская потребительская кооперация перестроить свою работу на началах, указанных декабрьским обединенным пленумом ЦК и ЦКК ВКП (б).

А. Ск—ский.

Искусство

КОНЦЕРТ СКРИПАЧА ОЙСТРАХА И ПИАНИСТА ТОПИЛИНА

Репертуарная политика — одно из основных звеньев художественно-музыкальной политики. Она определяет роль музыки и в общем культурном строительстве, как мощного воспитательного начала, организующего волю и психику масс. Поэтому мы неоднократно указывали на недопустимость концертов «вообще». Каждый концерт, независимо от его организационных целей (выдвижение молодняка, показ художественных достижений высококвалифицированных артистов, в фонд общественных организаций, обслуживание клубов, с'ездов, докладов и т. д.), должен, в первую очередь ориентироваться на качество репертуара, на отстаивание, логически и идейно оправданное построение программы (качество художественного исполнения подразумевается само собой).

Бесхребетные, малосодержательные, трафаретные программы выступлений молодых советских артистов — скрипача Ойстраха и пианиста Топилина—весьма поучительны в этом отношении. Они показывают, что наша исполнительская молодежь (и при этом наиболее одаренная ее часть) в громадном большинстве случаев еще не осмыслила значения происшедших на музыкальном фронте крупных идеологических сдвигов и не отрешилась от старых (и современных) западных традиций «фрачных» виртуозов, делающих ставку не на пролетарскую массу, а на меломана, мещанина-обывателя.

Скрипач Ойстрах — даровитый, много обещающий музыкант, с прекрасно развитым, крепким техническим аппаратом и здоровой эмоционально-волевой зарядкой (ему чужды сентиментальность и упадочная расслабленность исполнения). Но выбор и установка программы (заезженный, чисто «виртуозный» репертуар, почти полное отсутствие крупных форм—за исключением концерта Мендельсона, салонный уклон и др.) говорят о ложной направленности молодого артиста. Ой траку надо повернуться лицом к культурным требованиям нашего сегодняшнего дня.

Всеволод Топилин — художественно чуткий по технически ограниченный пианист. Его исполнительские промахи связаны, главным образом, с неудачными педагогическими навыками (устарелая «механическая» система пианизма, тормозящая широкое техническое развитие, вместо гибкости и легкости создающая напряженные движения, что, в своюю очередь, сковывает разных художественного замысла). Выбор репертуара не систематизирован, но в целом содержательнее, чем у скрипача Ойстраха.

Поскольку концертная работа в текущем сезоне еще толь-о начинает разворачиваться и охватывает как стационарные площадки, так и клубы, гос. концертное бюро Грузии должно взять на себя инициативу художественного и идеологического руководства репертуаром приглашаемых исполнителей (не полагаясь на их собственный выбор. Это тем более необходимо, что в данный момент бюро является единственной организацией, планово проводящей массовую музыкально-просветительную работу.

А. Д.

Трамвайная линия к зоопарку будет готова к 1 мая

Работы по прокладке моста через речку Вера и проведению трамвайной линии до зоопарка должны были быть закончены к 1 января. Однако, за недостатком цемента работы были частично приостановлены, а сейчас из-за холодов не ведутся каменные работы. Коммунальный отдел Тифсовета предполагает приступить к каменным работам 1 февраля с таким расчетом, чтобы окончание моста и проведение трамвайной линии были закончены к 1 мая.

Юридический отдел

Чл. профс. работник Армении кн. № 4965. За время болезни вы должны получать пособие из страхкассы.

Профин. № 1452. За невыполненную в течение годового отпуска и подлежащую выполнению работу особого вознаграждения требовать не можете.

Г. Ордженикидзе. Сотрудники, отработавшие с 1 января по 12 декабря 1930 г. 9 месяцев работы.

Г. Ленинакану. Этапы... продовольствия по рабочей норме... ту должны вносить на паспорта... суммы заработка. Прибавка распространиться на вас не должна.

Чл. кн. № 20115. За квартиру должны платить 40 коп. за кв. метр с отдельной комнаты и по 20 коп. за метр темной. Всего следует платить 9 руб. 60 коп. в месяц.

По городу

★ Комендант города извещает, что сегодня на большом гарнизонном стрельбище в районе Соленых озер, будет производиться боевая стрельба из орудий.

Справочный отдел

ИЗВЕЩЕНИЯ

★ Сегодня к 12 час. дня вызывается в отд. кадров ЗКК ВКП (б) к тов. Халдееву (комн. № 15) тов. Бенна З. (к-метеор. комн.).

★ Сегодня к 12 час. дня вызываются в отд. кадров ЗКК ВКП (б) к тов. Караханяну т.т.: Цинцадзе (НКЗ), Месропов (Зак. ЦИК).

★ В секторе печати ЦК КП (б) Г сегодня в 12 час. дня—совещ. редакторов. Порядок дня: проверка выполнения пост. бюро ЦК КП (б) Г о кадрах газетных работников и организация 3-месячных курсов для подготовки выдвиженцев-рабкоров и работников районных газет. Вызываются т.т.: Кикнадзе («Коммунист»), Филин («Мушак»), Сакварелидзе («Колхе тивизация»), Григорян («Рабоч. пр.»), Вольский («Ах. комунист»), Вартанян («Пролетар»), Аскер («Кин-Кенди»), Цхададзе («Сельхозработник»), Инсадзе («Гамал. мушак»), Хомерики («Коммунист»), Кобаладзе («Цит. армиели»).

★ Отд. кадров ЦК КП (б) Г просит явиться сегодня, в 12 час. дня, к тов. Кикнадзе (комн. № 51) т.т.: Козаева П. и Кагиева (Юго-Осетия); Кецелава В. (Ланчхути), Габиана С. (с.-х. рабфак), Сабашвили Н. (Грузгомедиорг).

★ В культпроме ЦК КП (б) Г сегодня в 2 час. дня—совещ. о рабочем уч-те. Вызываются зав. отд. кадров организаций: Зак. ВСНХ, ВСНХ Грузии, СНР, Цекавшпиря, Наркомпроса, дорпрофсожа (Мгеладзе), а та же предст. ТОПО (директор, секр. яч., предст. профкома), рабочего уч-та и культпрома горрайкома.

★ ЗИНИС. Сегодня, в 9 час. веч., очеред. засед. бюро коллектива ВЛКСМ. Присут. ств. и канд. обязат.

Сейчас! слушайте!

3-го ФЕВРАЛЯ

По городск. трансл. сети: 16.30—рабочий полдень: новости дня; концерт.

Через 16-киловатт. радиостанцию: 16.30—передача для детей (на груз. яз.). 17—музыкальный отдых для рабочих («Пролетарские композиторы» — вокальные произведения). 17.40—радиогазета (на груз. яз.). 18.25—передача для деревни «Литературно-музыкальный час» на цикла «10-летие совет. Грузии» «Деревня». 19.20—лекция колхозного факультета рабоче-крестьянского уч-та по радио: «Технические культуры» (на груз. яз., продолжение, лектор Цулукидзе). 19.40—трансляция всегрузинского с'езда МОПР (открытие и доклад тов. М. Орахелашвили «Международное и внутреннее положение СССР»; трансляция концерта закавказского вещания из Эривани «Армянская музыка»; вечерний выпуск груз. и русск. радиогазет.

Продолжается подписка на ФЕВРАЛЬ

МЕСЯЦЫ НА НЕПРЕРЫВНО ВЫХОДЯЩУЮ ГАЗЕТУ „ЗАРЯ ВОСТОКА"

ПОДПИСНАЯ ПЛАТА: 1 м.—1 р. 20 к. 2 м.—2 р. 40 к. 3 м.—3 р. 60 к. 6 м.—7 р. 20 к. 11 мес.—13 р. 20 к.

ПОДПИСКУ СДАВАЙТЕ ИСКЛЮЧИТЕЛЬНО НА ПОЧТУ, ПИСЬМОНОСЦАМ И ОРГАНИЗАТОРАМ ПОДПИСКИ НА ПРОИЗВОДСТВЕ. СПЕШИТЕ, ПОДПИСКА ПРИНИМАЕТСЯ ТОЛЬКО ДО 5 ФЕВРАЛЯ

ГОСТЕАТР — Сегодня, 3 февраля, 10-й сп. 1 аб. КНЯЗЬ ИГОРЬ. Среда, 4 февраля, 9 сп. 9 аб. Красный мак. Открыта продажа билетов на 2-е выступ. Ф. Шаляпина. Лен. ГОТОБ С. И. Мигай. Анонс: Суббота, 7 февраля, 1-е выступ. артиста Ленингр. ГОТОБ С. И. Мигай „Евгений Онегин". Билеты все проданы. Все абонементы на 10 февраля. Демон. Четверг, 5-го февраля, 5-й утренний спектакль „ФАУСТ и ВАЛЬПУРГИЕВА НОЧЬ". Билеты продаются. Начало спектакля ровно в 8 ч. 30 мин. вечера. 781

ГОСУДАРСТВЕННАЯ АРМЯНСКАЯ ДРАМА, В СРЕДУ, 4-го ФЕВРАЛЯ, В ТРЕТИЙ РАЗ. Театр грузинской драмы. НА ПУТЯХ К ПОБЕДЕ в 9 карт. Из. Погосяна. Постановка С. Капанадзе. Оформление худ. К. Иванова. Начало в 8 час. вечера. 816

КОНЦЕРТНЫЙ ЗАЛ театра РУСТАВЕЛИ. Советская филармония (София). Воскресенье, 8-го, и вторник, 10 февраля. ДВА КОНЦЕРТА. пианист ЮРИЙ БРЮШКОВ, скрипач САМУИЛ ФУРЕР. Партию рояля исполнит Л. И. Файнштейн. В программе 1-го концерта: Шопен, Лист, Бетховен, Вагнер, Шуберт, Паганини, Сарасате, Крейслер, Дебюсси и др. Программа второго концерта сообщ. позднее. Начало в 8½ час. вечера. Касса открыта от 11—3 ч. дня и от 5—9 час. вечера. Зал специально отапливается. 855

Помещение ТРАМ. ЮЗ б. кино СОЛЕЙ ул. Ленина 3. 3, 4, 5, 6 и 7-го ФЕВРАЛЯ ПЯТЬ ГАСТРОЛЕЙ. единственной в СССР женщины-иллюзиониста фокусника и ее ассистента С. И. САМОЙЛОВА. Луизы СИМЕНС. Луиза Сименс известна своими эффектными и фантастическими сеансами. Касса открыта с 11 до 2 и от 5 ч. веч. Веч. сеанс в 9 ч. 45 м.

КИНО ПАЛАС. Нач. 1-го сеанса в 4-30. Новая худ. фильма „ГОРОДА И ГОДЫ". В главн. роли: Бергард Гетцке. 2

КИНО ОЗЫ ЮЮСЕЛЕУР (б. Мильон). Начало по сеансам в 4 ч. 30 м. Сегодня исключит. фильма „ЛИЦОМ К ЛИЦУ". В гл. ролях: П. Бондо, М. Добровский, Г. Шлиттинг и друг. 2

КИНО ТЕАТРЫ ГОСКИНПРОМА ГРУЗИИ. АПОЛЛО. Нач. сеанс: 1 доб. 4 ч. 3 — 2. 7-30 — 9 ч. — СПАРТАК. Вечерн. сеансы: 6 ч., 7-30 ч. и 10-30. — СПАРТАК. Веч. сеансы: 12 ч., 1 ч. 30 м., 3 ч. — ДАРБАЗИ. Нач. сеансов 1-30, 5, 7, 9. 2-я неделя „ПО СЛЕДУ" с артистом РИН-ТИН ТИН. Нач. 1-го добавочн. сеанса в 4 ч. 30 м. Исключит. успехи 2-я неделя пост. „ТРУП ДЕ-ЮРЭ" по сценич. Соловьева. Худож. фильма „Капитанская дочка" по повести А. С. Пушкина. Звезда Негри в картине „КОЛЮЧАЯ ПРОВОЛОКА". 82

ГОРСЦИРК. 2-й цикл программы. Сегодня и ежедневно новая аттракционная программа: Гастроль известных у... БИМ-БОМ. Продолжение гастролей первого советского аттракциона. ЭДЕР БЕРЕГ. Гастроль летающих людей под куполом цирка 4 аттракционов. Эффектная башня и много других аттракционов. Начало в 8 ч. Касса с 11½—2 и с 5—8 ч. веч. 821

2-й ЭКСПЛОАТАЦИОННЫЙ РАЙОН ЗАКАВКАЗСКИХ Ж. Д. ДОВОДИТ ДО СВЕДЕНИЯ КЛИЕНТУРЫ, что 1-го февраля т. г. на ст. ТИФЛИС ОПЕРАЦИИ по приему, выдаче, ввозу и вывозу грузов во всех складах, кроме мелочных и грузов большой скорости,— БУДУТ ПРОИЗВОДИТЬСЯ КРУГЛЫЕ СУТКИ БЕЗ ПЕРЕРЫВА. 825

НАЧАЛАСЬ ПОДГОТОВИТЕЛЬНАЯ РАБОТА ПО ЧИСТКЕ ЦЕНТРАЛЬНЫХ АППАРАТОВ сельско-хозяйственных союзов Грузии ПОЛЕВОДСОЮЗА, СПЕЦТЕХКУЛЬТУРСОЮЗА И ЖИВОТНОВОДСОЮЗА (б. „СОПЛИС-КАВШИРИ"). Просьба ко всем организациям и лицам, имеющим отводы и материалы, характеризующие работу сотрудников поименованных сих союзов, направлять их секретарю комиссии по чистке т. Чхеидзе по адресу: ул. Луначарского, 8. 723 3 3. Комиссия содействия чистке

На основании постановления Совета труда и обороны от 19-го ноября 1930 г. за № 386 и соглашения, заключенного между Цреленком з.о „ЧАЙ-ГРУЗИЯ" и „ЗАКСЕЛЬСТРОЕМ", производство всего комплексного строительства „ЧАЙ-ГРУЗИЯ" по линии чайных совхозов, опытных станций, чайных фабрик и дорожного строительства С 1-го ЯНВАРЯ 1931 г. ПЕРЕДАНО „ЗАКСЕЛЬСТРОЮ". По всем запросам, касающимся указанного строительства а/о „Чай-Грузия", заинтересованные лица и учреждения для ускорения обращаться непосредственно в „Закстрой" по адресу: Тифлис, ул. Дзержинского, № 20. Для телеграмм: Тифлис, Закстрой. Правление а/о „Чай Грузии" 798 3-2 Управление Закстроя.

ЗАКСЕЛЬСТРОЮ НУЖНЫ НА СТРОИТЕЛЬНЫЕ РАБОТЫ: ИНЖЕНЕРЫ-строители, ТЕХНИКИ-строители, ТЕХНИКИ дорожного строительства, СЧЕТОВОДЫ-в отъезд в районы. Предложения с приложением автобиографии и с указанием стажа направлять в Отдел кадров „Закстроя" ул. Дзержинского, № 20. 853

В виду окончания тиражирования Зак. отд. „Гострудиздат СССР" к 8 февраля т. г. лица, не ранее внесшие денежных претензий, должны предъявить их не позднее указанного срока; после 8 февраля претензии не будут приняты к вниманию. Зав. Гострудиздатом СССР. 812

ЕСЛИ ВЫ НЕАККУРАТНО ПОЛУЧАЕТЕ ГАЗЕТУ „ЗАРЯ ВОСТОКА", ТО ЗВОНИТЕ 17-55 и 23-10 в Центральную экспедицию главпочтамта, Плехановский пр., 44.

ПРЕПОДАВАТЕЛЬ (многогл. практ) готовит по всем предм. трудов. школ на все группы в техникум, рабфак, фабзавуч и в вузы. Чугуретская (быв. Цинцадзевича), № 20 подъезд 6-1

Обменяю 1 комн. 22 м. с удоб., 2-й эт., ход с подъезда, на 1 комн. больш. или 2 м. маленькие, в районе от ул. Энгельса (б. Бебутовская) до ул. Ленина (б. Ольгинская) или недалеко от них. Спр.: Чавчавадзевская ул., 9, кв. Туманова, 4—7 ч. веч. 1131

ВСЕМ РАБОТНИКАМ КООПЕРАТИВУ И СОТРУДНИКАМ ЕРКООПА. Комиссия по чистке торговых точек Еркоопа по Ленрайону продолжит от гласную чистку сотрудников нижеуказанных точек: 1. В клубе металлистов (Плехановский пр. № 3—2, 8, 14, 16 и 27-го февраля т. г. чистку проведут сотрудники из точек №№ 2, 4, 10, 14, 32, хл. лав. 129, 477, 622 и Центральный магазин. 2. В клубе трамвайщиков 4, 6, 18 и 20 февраля т. г. пройдут сотрудники из точек №№ 16, 17, 60, 83, 459, 495, 547 и 630. 3. В клубе им. Плеханова (Надзаладеви)—12, 22 и 24 февраля т. г. пройдут сотрудники из точек №№ 15, 82, 115, 314, 462, 517, 587, 601, 604 и 630. НАЧАЛО ЧИСТКИ В 7 ЧАС. ВЕЧЕРА. Просьба ко всем имеющим материалы на сотрудников указанных точек присутствовать на чистке, направлять материалы председателю комиссии тов. МАЙСУРАДЗЕ прокуратура Грузии—Судебная, 32) или же в комиссию по чистке по адресу: Правление Еркоопа, ул. Жореса, 7, 2-й этаж, комн. 11. 857 2—1 КОМИССИЯ.

ВЫХОДИТ ИЗ ПЕЧАТИ КНИГА ФЕЛЬЕТОНОВ А. ЛЕЙБМАН „НЕ ВЗИРАЯ НА ЛИЦА". Предисловие Ит. ГОЛУБЕВА. Цена книги 50 коп. По спискам комсомольских ячеек (заявки) скидка 20% Деньги и заявки направлять издательству „Ахалгазрда комунисти" (Тифлис, пр. Руставели, 20). 52 6—4

Лесоэкономический экспедиц. и ЗАКЛЕСБУМТРЕСТА НУЖЕН ОПЫТНЫЙ ЗЕМЛЕМЕР. Оклад содержан. в камеральный период 227 руб в мес. С предложен. обращ. от 9 до 1 ч. ул. Закфедерации, 1. 849 2-1

Кройке мужского белья по усоверш. сист. меж обучает краткосрочно закройщик Тумаев из Москвы. Ул. Меликишвили (б. Цхнетская), 6, кв. 8. 7360 8 4

ПЕДГОГ с учит. загран. образ. готовит по всем предмет. в семилетку, техник., рабфаки и в вузы, ф-виц., немецк. и а гл. яз. Грибоедова, 3, кв. Селиверстова. 2—4 дня. Занятия по язык. и предм. группами и отдельно. 78 5—

Заочные госкурсы росписи (РАЗРИСОВКИ) по всевозможным тканям Красками: рельефн., масляни, эмалев. Брызгами. Присыпками: серкающ., бисера жемчуга и др. Способы: не расплыв., не линя, прозрачн., росписи мягкого золота, цветного серебра. Роспись глинян., стеклян. сосудов, целлулоида, кожи, дерева. К урокам прилагается свыше 20 рис. (кроме текстовых). По окончании выд. свидетельство. Уме ия рисовать не требует. Подробности выс. за 20 к. мелк. по т. марками МОСКВА, ул. Дзержинск. гор. д. № 1. ЗАОЧНЫЕ КУРСЫ С-ОНО 12—11

Горько убитые Нина Христофоровна с детьми Дмитрием, Леонидом и Алей, братья Давидович Константинович с женою Полиной Васильевной, сестрой Марией Константиновной извещают родных и знакомых о смерти Василия Константиновича Варламова. Вынос тела из 1-й республиканской (б. Михайловской) больницы сегодня, в 4 часа дня. 838

Горько убитые Зинаида Георгиевна с детьми Карлом, Аркадием, Раисой и сестра Елизавета Михаилов. с глубоким прискорбием извещают родных и знакомых о смерти дорогого и горячо любимого мужа, отца и брата Карпета Овнатановича Овнатаняна, последовавшей после тяжелой болезни 1-го февраля. Гражд. панихида сегодня, в 6 ч. веч. Вынос тела завтра, в 4 ч. дня, из ул. Пиладзе (б. Синодальная), 3. Погребение на Ходжавакском кладбище. 840

Екатерина Григорьевна Бажбеук-Меликова с детьми, зятьями, невесткой и внуками приносят искреннюю благодарность всем почтившим память дорогого и незабвенного мужа, отца и дедушки Константина Александровича Бажбеук-Меликова. 841

Семья Багдасаровых приносит искреннюю благодарность всем почтившим память Семена Багдасаровича Багдасарова. 84

Софья Давыдовна Грузинская, Елена Михайловна Церетели, Нина Михайловна Мхитарян приносят глубокую благодарность товарищам-соседям, живым, родным, друзьям и знакомым, почтившим память Михаила Александровича Грузинского.

ПРОДАЕТСЯ туалетный стол красного дерева Кипиановская, 9, 3-й этаж, Ахегели. 847

Продается рояль к бинетт. ореховый, хор. тона. Сагурадо. Сагарадженская ул., д. Кварикашвили—Богадзо. 842

Д-р Д. Л. ТЕВЗАДЗЕ. Болезни уха, горла и носа, рассторойство речи и голоса. Бронхоэзофагоскопия. Спец. физико-терапевт. методы лечения. Ул. Чонкадзе (б. Гудовича), № 8. Прием: 5—7 ч. веч. кроме воскр. Тел. 28—6

Д-р А. В. ГАВИНЕЛИ. Спец. венерич., сифилис, кожн. и мочеиспол. бол. Прием больных 11 ч. 5—8 веч. К. Маркса ул., 49.

Д-р Н. Вестфаль. Спец. болез. и его посл., венерич., третий в затяжн. тонорреи и кожн. бол. Пр. 9—10 ч. утра и 7 до 9 веч. Женщин от 4 до 7 ч. веч. Грибоедовская, 5.

Д-р Н. И. Плышевский принимает по внутр. болезням от 5 до 6 ч. веч. Ул. Давидашвили (б. Саперная), 31, пер. Курсантов 3, кв. 6 (второй дом с угла).

Д-р С. А. ГАЛУСТЯНЦ. Внутрен., венерическ. бол., сифилис, трипперн (острый и хронический) 1—2 ч. и 6—8 веч. Ул. Клары Цеткин, 77, второй дом с угла ул. Жореса (б. Кировской).

Д-р Г. И. ДЖАЛАЛОВ. Кожн. сифилис. Влияние ванн. Лечение триппера и его последств. Прием мужч. 8—9 ч. утра и 6—9 ч. в. Женщин и дет. 5—6 ч. в. Ул. Камо, 19, близ площ. Карла Маркса. Телефон 1-90.

Д-р К. С. Фон-Иртель. Спец. по мочевым половым болез. бесспл., венерич., кож. сифилису и хирург. б., мочеполов. органы. Прием больн. от 9 до 12 ч. и от 5 до 8 ч. веч. Прием для женщин от 1 до 2 ч. дня. Шелкавод. пер., 10. 2067

ЖЕНЩИНА ВРАЧ И. М. ЕРМОЛЕНКО. Возобновила прием по венерич. и кожным болезн. 5—8 ч. веч. Крыловская ул., 2

Д-р женщины Г. Ф. АХВЕРДОВ. Спец. по венерич. и кожн. и мочеполов. Прием 8—12 ч. и 6—9 час. веч. Плехановск. пр., 7, вход с угла Каркальской.

ГИНЕКОЛОГ ВРАЧ М. ОРЛОВСКАЯ. Гинек. операции, болезни и подборочков. Прием: 1—12 ч. д. и 5—7 ч. веч. Ул. Камо (б. Кеенисская), 9

Д-р Г. ТЕР-ОГАНЕСОВ. Спец. сифилис и половые болезни, нервн. расстройства. Психотерапия. Пр. 10½—12 и 6—8. Ул. Закфедерации (б. Вельяминовская), 2.

Д-р Г. Розенцвельд. Внутрен. с детским, спец. легочн. Ул. Давидашвили (б. Вознесенск.) 3, от 5 до 7 веч.

Д-р Дм. Дм. Ерофеев. Акушерия, сифилис и их посл., клинич. лаборатория-бактериолог., анализы крови и пр. 9—11 и 6—7 ч. в. Плехановск., 151, подъезд, нижн. этаж.

Д-р М. И. Луковецкий. Спец. сифилис, кожные и венерич. болезни. От 9—11 ч. у. и от 6—8 ч. веч. Женщин от 11—12 ч. дня. Ул. Давидашвили (б. Саперная), 3.

ЖЕНЩИНА-ВРАЧ М. М. АЛФЕЕВА.