Пролетарии всех стран, соединяйтесь! Proletarlar bütün ölkələrinin birləşin!

ЗАРЯ ВОСТОКА

Год издания 10-й

ОРГАН ЗАККРАЙКОМА ВКП (б) И ЦИК ЗСФСР

РЕДАКЦИЯ И ГЛАВНАЯ КОНТОРА: ТИФЛИС, ПР. РУСТАВЕЛИ, 36. ТЕЛЕГРАФНЫЙ АДРЕС: ТИФЛИС ЗАРЯ

ТЕЛЕФОНЫ РЕДАКЦИИ И ГЛ. КОНТОРЫ:
Телефонограмма ... 26-11
Редактор ... 6-34
Отв. секретарь ... 3-91
Ночной секретарь ... 9-10
Рабоч. и отд. масс. раб. 3-04
Парт. отд. и „Л. РКИ" 14-14
Инстр., Востока и Жал.-худ. отд. ... 20-87
Экон., „Сов. Закавказье" и культ.-быт. отд. .. 7-49
Отд. информации и репортаж ... 14-96
Зав. изд. и бухгалт. 23-31
Отд. распр. и эксп. . 16-73
Отдел об'явлений . . 26-11
Типография. ... 2-70 и 5-08
ОЗМК ... 20-58

РУКОПИСИ НЕ ВОЗВРАЩАЮТСЯ

С ЖАЛОБАМИ НА НЕДОСТАВКУ ГАЗЕТ В ТИФЛИСЕ ЗВОНИТЬ ПО ТЕЛЕФОНУ 17-55 И 23-10

ПОДПИСНАЯ ПЛАТА на 1931 г.:
на 12 мес — 14 р. 40 к. | на 3 мес. — 3 р. 60 к.
на 6 мес. — 7 р. 20 к. | на 1 мес — 1 р. 20 к.
За-границу: На 1 м.—75 зол. пентов, 3 м.—2,25 долл., 6 м.—4,5 долл., на 12 м.—9 долларов.
Подписка заграницу принимается только в иностранной валюте

ГАЗЕТА ВЫХОДИТ НЕПРЕРЫВНО

Пятница, 6 февраля 1931 г.

№ 36 (2198) Цена 5 коп

ТАРИФ НА ОБ'ЯВЛЕНИЯ (ЗА СТРОКУ НОНПАРЕЛИ):
Позади текста 1 р. — к.
Среди „ — 2 р. — к.
Никрол. пов. „ — 1 р. 50 к.
Перед „ — 3 р. — к.
При многократном печатании—скидка по соглашению

ПРИЕМ ПОДПИСКИ и ОБ'ЯВЛЕНИЙ ЕЖЕДНЕВНО с 9—4 ч. дня
После указанного срока взим. дополн. 10%

ОТДЕЛЕНИЯ: Москва—Мал. Афанасьев пер., 1, Баку—Наг. пр., 67, тел. 5-38. Батум—ул. III Интернационала, 33, тел. 1-92. Гянджа—ул. Ленина, тел. 1-44. Эривань—ул. Абовяна, 8, тел. 60.

СЕГОДНЯ В НОМЕРЕ

РЕЧЬ ТОВ. СТАЛИНА НА 1-ОЙ ВСЕСОЮЗНОЙ КОНФЕРЕНЦИИ РАБОТНИКОВ ПРОМЫШЛЕННОСТИ.

ЗАГРАНИЦЕЙ: Польша и Румыния получили французский заем на антисоветские цели.

ПО СССР: Закрылась конференция работников промышленности. — 50-летие тов. К. Ворошилова — привет ЗСФСР.

ПО ЗСФСР: Открылось зак. совещание женсекторов. — Подготовка к севу. — Подготовка кадров. — Борьба за качество. — Животноводство. Чистка соваппарата.

СТАТЬИ: «ПРАВДА» — «Центральная проблема социалистического строительства»; Г. АГАВЕРДИЕВ—«На пути к 300-метровой проходке».

И. СТАЛИН — РЕЧЬ НА 1-ой ВСЕСОЮЗНОЙ КОНФЕРЕНЦИИ РАБОТНИКОВ ПРОМЫШЛЕННОСТИ

Товарищи! Работы вашей конференции подходят к концу. Сейчас вы будете принимать резолюции. Я не сомневаюсь, что они будут приняты единогласно.

В этих резолюциях — я их знаю немного — вы одобряете контрольные цифры промышленности на 1931 год и даете обязательство выполнить их. Слово большевика — серьезное слово. Большевики привыкли выполнять обещания, которые они дают.

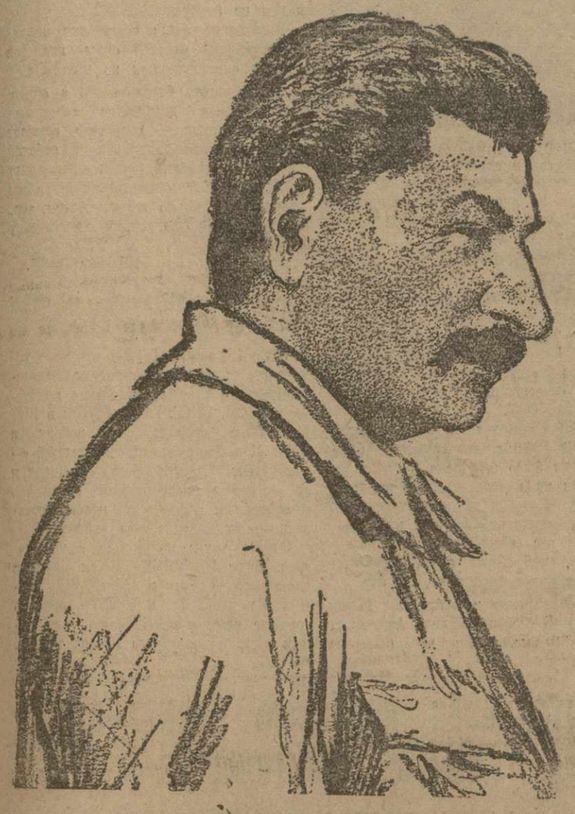

Но что значит обязательство выполнить контрольные цифры на 1931 год? Это значит обеспечить общий прирост промышленной продукции на 45 процентов. А это очень большая задача. Мало того, что такое обязательство значит, что вы не только даете обещание нашу пятилетку выполнять в 4 года, — это дело уже решенное и никаких резолюций тут больше не нужно,— **что значит, что вы обещаетесь выполнить ее в 3 года по основным решающим отраслям промышленности.**

Это хорошо, что конференция дает обещание выполнить план на 1931 год, выполнить пятилетку в 3 года.

Но мы научены «горьким опытом». Мы знаем, что не всегда обещания выполняются. В начале 1930 года тоже было дано такое обещание: выполнить годовой план. Тогда надо было увеличить продукцию нашей промышленности на 31-32 проц. Однако, обещание не было выполнено. Прирост в промышленности продукции на деле составил за 1930 год 25 проц.

Мы должны задать вопрос: а не повторится ли то же самое и в этом году? Руководители и работники нашей промышленности дают сейчас обещание увеличить продукцию в промышленности в 1931 году на 45 проц. Но какая гарантия, что обещание будет выполнено? Что требуется для того, чтобы выполнить контрольные цифры, чтобы дать прирост продукции на 45 проц., чтобы добиться выполнения пятилетки не в четыре, а по основным и решающим отраслям в 3 года?

Для этого требуется два основных условия. Во-первых, чтобы были реальные или, как у нас выражаются, об'ективные возможности для этого. Во-вторых—чтобы было желание и умение руководить нашими предприятиями таким образом, чтобы эти возможности были претворены в жизнь.

Были ли у нас в прошлом году об'ективные возможности для полного выполнения плана? Да, были. Неоспоримые факты свидетельствуют об этом. Эти факты состоят в том, что в марте и апреле прошлого года промышленность дала прирост продукции на 31 проц. в сравнении с предыдущим годом.

Почему же, спрашивается, мы не выполнили план за весь год? Что помешало? Чего не хватало? **Не хватало умения использовать имеющиеся возможности, не хватало умения правильно руководить заводами, фабриками и шахтами.**

Мы имели первое условие—об'ективные возможности для выполнения плана. Но мы не имели в достаточной степени второго условия — уменья руководить производством. Именно потому, что уменья руководить предприятиями не хватило, именно потому план оказался невыполненным. Вместо 31—32 проц. прироста мы дали только 25 проц.

Конечно, 25 проц. прироста большое дело. Ни одна капиталистическая страна не имела в 1930 году и не имеет сейчас прироста продукции.

Во всех без исключения капиталистических странах имеет место резкое падение производства. При таких условиях 25 проц. прироста большой шаг вперед. Но мы не могли дать больше. У мы имели для этого все необходимые «об'ективные» условия.

Какая же гарантия, что в этом году не повторится казус прошлого года, что план будет выполнен полностью, что имеющиеся возможности на ни будут использованы так, как было, что ваше обещание не останется в известной части на бумаге?

В истории государств, в истории стран и истории армий бывали случаи, когда имелись все возможности для успеха и для победы на войне и эти возможности оставались втуне, так как руководители не замечали этих возможностей и не умели воспользоваться ими и армии терпели поражение.

Есть ли у нас все возможности, необходимые для выполнения контрольных цифр на 1931 год? Да, такие возможности у нас имеются.

В чем состоят эти возможности, что требуется для того, чтобы эти возможности существовали в реальности? Прежде всего требуются достаточные **природные богатства** — железная руда, уголь, нефть, хлеб, хлопок. Есть ли они у нас? Есть. Есть больше, чем в любой другой стране.

Взять хотя бы Урал, который представляет такую комбинацию богатств, какой нельзя найти ни в одной стране. Руда, уголь, медь, нефть, хлеб—чего только нет на Урале! У нас имеется все, кроме разве каучука. Но через год-два и каучук мы будем иметь в своем распоряжении. С этой стороны, со стороны природных богатств, мы обеспечены полностью. Их у нас даже больше, чем нужно.

Что еще требуется? Требуется **наличие такой власти**, которая имела бы желание и силу двинуть использование этих огромных природных богатств на пользу народа.

Есть ли у нас такая власть? Есть.

Правда, наша работа по использованию природных богатств не всегда обходится без трений между нашими же работниками. Например, в прошлом году советской власти пришлось вести некоторую борьбу по вопросу об образовании второй угольно - металлургической базы, без которой мы не можем больше развиваться. Но мы уже преодолели эти препятствия. И у нас будет в скором времени эта база.

Что еще требуется? Еще требуется, чтобы эта власть пользовалась **поддержкой** миллионных масс рабочих и крестьян.

Пользуется ли наша власть такой поддержкой? Да, пользуется. Во всем мире не найдете вы такой другой власти, которая бы пользовалась такой поддержкой рабочих и крестьян, какой пользуется советская власть.

Не буду ссылаться на факты роста социалистического соревнования, факты роста ударничества, на кампанию борьбы за встречный промфинплан. Все эти факты, в которых наглядно видна поддержка советской власти со стороны миллионных масс, общеизвестны.

Что еще надо, чтобы выполнить и перевыполнить контрольные цифры на 1931 год? Нужно еще наличие **такого строя**, который бы был свободен от неизлечимых болезней капитализма и который давал бы преимущества перед капитализмом. Кризис, безработица, расточительство и нищета широких масс— неизлечимые болезни капитализма. Наш строй не страдает этими болезнями, потому что власть в наших руках, в руках рабочего класса, потому что мы ведем плановое хозяйство, планомерно накопляем ресурсы и правильно распределяем их по отраслям народного хозяйства. Мы свободны от неизлечимых болезней капитализма. В этом наше отличие, в этом наше решающее преимущество перед капитализмом.

Посмотрите, как капиталисты хотят выйти из кризиса. Они снижают максимально заработную плату рабочих. Они снижают максимально цены на сырье и продовольственные продукты. Они не хотят снижать сколько-нибудь серьезно цены на промышленные изделия. Это значит, что они хотят выйти из кризиса за счет основных потребителей товаров — за счет рабочих, за счет крестьян, за счет трудящихся тех стран, которые производят сырье и продовольствие. Капиталисты потрубают тот сук, на котором они сидят. И—вместо выхода из кризиса—получается его усугубление, получается накопление новых предпосылок, ведущих к новому и еще более жестокому кризису.

Наше преимущество состоит в том, что мы не знаем кризиса перепроизводства, мы не имеем и не будем иметь миллионов безработных, мы не имеем анархии в производстве, ибо мы ведем плановое хозяйство.

Но это не все. Мы — страна самой концентрированной промышленности. Это значит, что мы можем строить нашу промышленность на основе самой лучшей техники и обеспечивать, благодаря этому, невиданную производительность труда и невиданный темп накопления.

Наша слабость в прошлом была в том, что эта промышленность базировалась на распыленном крестьянском хозяйстве. Но это **было**. Теперь этого уже нет. Завтра, может быть через год, мы станем страной самого крупного в мире сельского хозяйства. Совхозы и колхозы — они являются формами крупного хозяйства —уже в этом году дали половину всего нашего товарного зерна. А это значит, что наш строй, советский строй, дает нам такие возможности быстрого продвижения вперед, о которых не может мечтать ни одна буржуазная страна.

Что еще требуется для того, чтобы двигаться вперед семимильными шагами? Требуется наличие партии, достаточно сплоченной и единой для того, чтобы направить усилия всех лучших людей рабочего класса в одну точку, и достаточно опытной для того, чтобы не сдрейфить перед трудностями и систематически проводить в жизнь правильную революционную большевистскую политику.

Есть ли у нас такая партия? Да, есть. Правильна ли ее политика? Да, правильна, ибо она дает серьезные успехи. Это признают теперь не только друзья, но и враги рабочего класса. Посмотрите, как воют и беснуются против нашей партии всем известные «уважаемые» джентльмены: Фош в Америке, Черчилль в Англии, Пуанкаре во Франции. Почему они воют и беснуются? Потому, что политика нашей партии правильна, потому, что она дает успех за успехом.

Вот, товарищи, все те возможности, которые облегчают нам осуществление контрольных цифр 1931 года, которые дают нам возможность выполнить пятилетку в четыре, а в решающих отраслях — даже в три года.

Таким образом, первое условие для выполнения плана—«об'ективные» возможности — у нас на-лицо.

Есть ли у нас второе условие—умение использовать эти достижения? Иначе говоря, есть ли у нас правильное руководство фабриками, заводами и шахтами? Все ли тут обстоит благополучно? К сожалению, не все тут обстоит благополучно. И мы, как большевики, должны это сказать прямо и открыто.

Что значит руководить производством? У нас не всегда смотрят по-большевистски на вопрос о руководстве предприятиями, у нас нередко думают, что руководить — это значит подписывать бумаги. Это печально, но это факт. Иногда невольно вспоминаешь помпадуров Щедрина. Помните, как помпадур поучал молодого помпадура: «Не ломай голову над наукой, не вникай в дело, пусть другие занимаются этим, твое дело руководить и подписывать бумаги».

Надо признать к стыду нашему, что и среди нас, среди большевиков, есть немало таких, которые руководят путем подписывания бумаг. А вот чтобы вникать в дело, овладеть техникой и стать хозяином дела, — на это ни-ни.

Как могло случиться, что мы, большевики, преодолевшие три революции, вышедшие с победой из жестокой гражданской войны, разрешившие крупнейшую задачу по созданию промышленности, повернувшие крестьянство на путь социализма, как могло случиться, что в деле руководства производством мы пасуем перед бумажкой?

Причина тут заключается в том, что подписывать бумагу легче, чем руководить производством. И вот многие хозяйственники пошли по этой линии наименьшего сопротивления.

Есть тут и наша вина, вина центра. Лет десять тому назад был дан лозунг: стать как коммунисты технику производства еще как следует не понимают и так как им нужно еще учиться управлять хозяйством, то пусть техники и инженеры-специалисты ведут производство, а вы, коммунисты, не вмешивайтесь в технику дела, но, не вмешиваясь, изучайте технику, изучайте науку управления производством, не покладая рук, чтобы потом стать вместе с преданными нам специалистами настоящими руководителями производства и настоящими хозяевами дела». Таков был лозунг.

Учитывая трудность (пропуск)

А что вышло на деле? Вторую часть этой формулы (пропуск), ибо опошлили, истолковав невмешательство, как отказ от изучения техники производства.

Получилась чепуха, вредная и опасная чепуха, от которой чем скорее освободимся, тем лучше.

Сама жизнь не раз сигнализировала нам о неблагополучии в этом деле. Шахтинское дело было первым сигналом. Шахтинское дело показало, что у парторганизаций и профсоюзов нехватило революционной бдительности. Оно показало, что наши хозяйственники безобразно отстали в техническом отношении, что инженеры и техники, работая бесконтрольно, легче скатываются на путь вредительства, тем более, что их непрерывно донимают «предложениями» враги из-заграницы.

Второй сигнал—процесс «промпартии». Конечно, в основе вредительства лежит классовая борьба. Конечно, классовый враг бешено сопротивляется социалистическому наступлению. Но одного этого для об'яснения такого пышного расцвета вредительства мало.

Как могло случиться, что вредительство приняло такие широкие размеры? Кто виноват в этом? Мы в этом виноваты. Если бы мы дело руководства хозяйством поставили иначе, если бы мы гораздо раньше решили вопрос об изучении техники и дела овладения техникой, если бы мы почаще и толково вмешивались в руководство хозяйством, вредителям не удалось бы так много навредить. Надо самим стать специалистами и хозяевами дела, надо повернуться лицом к технике, лицом к техническим знаниям,—вот куда толкала нас жизнь.

Но ни первый сигнал, ни даже второй сигнал не обеспечил еще необходимого поворота. Пора, давно пора повернуться лицом к технике.

Пора отбросить старый лозунг, отживший лозунг о невмешательстве в технику, и стать самим специалистами и знатоками дела, стать самим полными хозяевами дела.

Спрашивают часто: почему у нас нет единоначалия? Его нет и не будет, пока мы не овладеем техникой. Пока среди нас, среди большевиков не будет достаточного количества людей, хорошо знакомых с вопросами техники, экономики и финансов,—у нас не будет действительного единоначалия. Пишите сколько угодно резолюций, клянитесь какими угодно словами, но если не овладеете техникой, экономикой и финансами завода, фабрики, шахты,— толку не будет. Задача, мало быть сотоит в том, чтобы нам самим овладеть техникой, самим стать хозяевами дела. Только в этом гарантия того, что наши планы будут полностью выполнены и единоначалие будет проведено.

Дело это, конечно нелегкое, но вполне преодолимое. Наука, технический опыт, знания — все это дело наживное. Сегодня нет их, а завтра будут. Главное тут состоит в том, чтобы иметь страстное большевистское желание овладеть техникой, овладеть наукой производства. При страстном желании можно добиться всего, можно преодолеть все.

Иногда спрашивают: нельзя ли несколько замедлить темпы и приостановить движение? Нет, нельзя, товарищи: Нельзя снижать темпы! Наоборот, по мере сил и возможностей их надо увеличить. Этого требуют от нас наши обязательства перед рабочими и крестьянами СССР. Этого требуют от нас наши обязательства перед рабочим классом всего мира.

Задержать темпы это значит отстать. А отсталых бьют. Но мы не хотим оказаться битыми. Нет, не хотим.

История старой России заключалась в том, что ее непрерывно били за отсталость. Били монгольские ханы. Били турецкие беки. Били шведские феодалы. Били польско-литовские паны. Били англо-французские капиталисты. Били японские бароны. Били за отсталость. За отсталость военную, за отсталость культурную, за отсталость государственную, за отсталость промышленную, за отсталость сельскохозяйственную. Били потому, что это было доходно и сходило безнаказанно.

Помните слова дореволюционного поэта: «Ты и убогая, ты и обильная, ты и могучая, ты и бессильная, матушка Русь». Эти слова старого поэта хорошо изучили эти господа. Они били и приговаривали: «ты обильная»: стало быть, можно поживиться. Они били и приговаривали: «ты убогая и бессильная»; стало быть, можно бить и грабить безнаказанно.

Таков уж закон капитализма—бить отсталых и слабых. Волчий закон капитализма. Ты отстал, ты слаб, значит, ты неправ, стало быть, тебя можно бить и порабощать. Ты могуч—значит, ты прав; стало быть, тебя надо остерегаться.

Вот почему нам нельзя больше отставать. В прошлом у нас не было и не могло быть отечества. Но теперь, когда власть у нас рабочая, у нас есть отечество, и мы будем отстаивать его независимость.

Хотите ли, чтобы наше социалистическое отечество было бито и чтобы оно утеряло свою независимость?

Но если этого вы не хотите, то должны в кратчайший срок ликвидировать его отсталость и развить настоящие большевистские темпы в деле развития его хозяйства. Других путей нет. Вот почему Ленин говорил во время Октября: «Либо смерть, либо догнать и перегнать передовые капиталистические страны».

Мы отстали от передовых стран на 50—100 лет. Мы должны пробежать это расстояние в десять лет. Либо мы сделаем это, либо нас сомнут.

Вот что диктует нам наше обязательство перед рабочими и крестьянами СССР.

Но у нас есть еще другие более серьезные и более важные обязательства. Это—обязательства перед мировым пролетариатом. Они совпадают с обязательствами первого рода. Но мы их ставим выше. Рабочий класс СССР есть часть мирового рабочего класса. Мы победили не только усилиями рабочего класса СССР, но и благодаря поддержке мирового рабочего класса. Без такой поддержки нас давно расклевали бы.

Говорят, что наша страна является ударной бригадой пролетариата всех стран. Это хорошо сказано.

Ради чего поддерживает нас международный пролетариат, чем мы заслужили такую поддержку? Тем, что мы первые кинулись в бой с капитализмом, мы первые установили рабочую власть, мы первые стали строить социализм. Тем, что мы делаем дело, которое в случае успеха переверет весь мир и освободит весь рабочий класс.

А что требуется для успеха? Ликвидация нашей отсталости и развитие высоких большевистских темпов строительства. Мы должны двигаться вперед так, чтобы рабочий класс всего мира, глядя на нас, мог сказать: «Вот он, мой передовой отряд, вот она, моя ударная бригада, вот она, моя рабочая власть, вот оно, мое отечество — они делают свое дело, наше дело хорошо, поддержим их против капиталистов и разгуем дело мировой революции».

Должны ли мы оправдать надежды мирового рабочего класса? Да, должны, если мы не хотим опозориться в конец. Таковы наши обязательства. Вы видите, что они диктуют нам большевистские темпы развития.

Не скажу, что в отношении руководства хозяйством у нас за эти годы ничего не сделано. Сделано и даже очень много. Мы вдвое увеличили продукцию промышленности по сравнению с довоенной. Мы создали самое крупное в мире сельскохозяйственное производство. Но мы могли бы сделать еще больше, если бы постарались за это время по-настоящему овладеть производством, его техникой и его финансово-экономической стороной.

Максимум в 10 лет мы должны пробежать то расстояние, на которое мы отстали от передовых стран капитализма. Для этого есть у нас все «об'ективные» возможности. Нехватает только уменья использовать по-настоящему эти возможности. А это зависит от нас и только от нас.

Пора нам научиться использовать эти возможности. Пора покончить с гнилой установкой невмешательства в производство. Пора усвоить другую, новую, соответствующую нынешнему периоду, установку: вмешиваться во все. Если ты директор завода, вмешивайся во все дела, вникай во все, не упускай ничего, учись и еще раз учись.

Большевики должны овладеть техникой. Пора большевикам самим стать специалистами. Техника в период реконструкции решает все. И хозяйственник, не желающий изучать технику, не желающий овладеть техникой,— это анекдот, а не хозяйственник.

Говорят, что трудно овладеть техникой. Неверно. Нет таких крепостей, которые большевики не могли бы взять. Мы повернули мужика на путь социализма. Самое важное с точки зрения строительства мы уже сделали. Нам осталось немного. Изучить технику и овладеть наукой.

Когда мы сделаем это, тогда у нас пойдут такие темпы, о которых сейчас мы не смеем и мечтать. И мы это сделаем, если захотим этого по-настоящему.

Конференция стоя провожает т. Сталина бурной продолжительной овацией. Крики «ура» и «Да здравствует вождь партии, Сталин!».

Закрылась конференция работников промышленности

МОСКВА, 5. (ЗТА). Вчера состоялось заключительное заседание 1-ой всесоюзной конференции работников промышленности.

О большим заключительным словом выступил тов. **Орджоникидзе.**

Днем конференцию посетил генеральный секретарь ЦК ВКП (б) тов. Сталин. Все участники конференции стоя приветствуют вождя аплодисментами и криками «ура». Долго несмолкаемые аплодисменты не дают тов. Сталину начать речь.

По докладу тов. Орджоникидзе с'езд принял резолюцию за основу, поручив окончательное редактирование ее президиуму ВСНХ.

Конференция послала приветствия ЦК ВКП (б), т.т. Сталину и Ворошилову и газетам «Правда» и «За индустриализацию».

Закрывая конференцию, тов. Орджоникидзе под гром аплодисментов выразил уверенность в том, что обещания, данные конференцией в приветствиях ЦК партии и тов. Сталину, будут целиком выполнены.

* * *

В приветствии всесоюзной конференции работников промышленности ЦК ВКП (б) и тов. Сталину говорится:

— Закаляясь в боях, учась на ошибках, отбрасывая паникеров, поддавшихся влиянию классового врага, отбрасывая оппортунистов всех мастей, руководимая партией большевиков, армия борцов за социалистическую индустриализацию берет одну за другой высоты пятилетки.

Под руководством партии и ее ленинского ЦК мы настойчиво идем к окончательной победе на фронте социалистической индустриализации. На основе бурной производственной активности масс, борясь за всестороннюю рационализацию производства, внедрение новой техники и использование всех производственных резервов, мы добьемся полного выполнения количественных и качественных показателей в плане третьего, решающего года пятилетки.

Мы обещаем партии и рабочему классу, что обязательно по-большевистски выполним те указания, которые сделаны нам тов. Сталиным о том, что надо настойчиво учиться технике дела, чтобы овладеть и на деле руководить процессом производства и действительно по-настоящему руководить делом, порученным каждому из нас партией и рабочим классом. Это будет гарантией того, что данное промышленностью обещание полностью выполнить план будет в этом году безусловно исполнено.

Центральному Комитету партии, Центральному Комитету борьбы за завершение построения фундамента социализма, вождю ленинского ЦК и лучшему большевику тов. Сталину — наш боевой коммунистический привет!

АНТИСОВЕТСКОЕ ШИЛО В МЕШКЕ ПАН - ЕВРОПЫ

ЖИРНЫЕ ТОЧКИ НАД «И»

ВЕНА, 4. (ЗТА). В центральном органе так называемого «Пан-европейского союза» — «Цейтшрифт» опубликована статья председателя «союза» Куденгове - Каллерги: «Каковы наши отношения к Советскому союзу».

Возражая против привлечения СССР в Пан-европу, Куденгове - Каллерги пишет:

«Европейская политика должна считаться с вероятностью того, что **большевизм в России удержится и проведет хотя бы частично свою огромную экономическую программу.** Если это удастся, то неподготовленная Европа станет лицом к лицу с сильнейшей экономической державой нашей планеты. Борьба с советской пропагандой и за об'единение европейской внешней торговли, **прежде всего против России, является** жизненным вопросом Европы».

ЕСТЕСТВЕННЫЙ РЕЗУЛЬТАТ ПОЛЬСКО - РУМЫНСКОГО СОГЛАШЕНИЯ

РИМ, 4. (ЗТА). По сообщению парижского корреспондента «Стампа», французское правительство согласилось на реализацию во Франции польского займа в размере 1 миллиарда франков.

По словам корреспондента, **вслед за реализацией польского займа будет выпущен румынский заем на 2 миллиарда франков.**

Газета заявляет, что деньги, полученные благодаря этим займам, будут израсходованы на военные нужды, и связывает займы, предоставляемые Польше и Румынии, с продлением польско-румынского военного договора.

ЕЩЕ ШАГ В ПОДГОТОВКЕ АНТИСОВЕТСКОЙ ВОЙНЫ

РИМ, 4. (ЗТА). По сообщению из Бухареста, Румыния заключила с фирмой «Шкода», владеющей военными заводами в Чехо - Словакии, договор о сооружении фирмой вблизи румынской столицы **грандиозного завода взрывчатых веществ и военных припасов.** В строительстве примет также участие французская фирма военных заводов «Шнейдер-Крезо».

СССР за день

УКРЕПИМ МЕЖДУНАРОДНУЮ ПРОЛЕТАРСКУЮ СОЛИДАРНОСТЬ

МОСКВА, 4. (ЗТА). ЦК металлистов предложил своим организациям подготовку к намеченному на 25 февраля международному дню борьбы против безработицы вести под лозунгом укрепления международной пролетарской солидарности.

Между 10 и 15 февраля на всех предприятиях металло - электропромышленности следует организовать беседы и доклады о значении дня, привлекая в качестве докладчиков иностранных рабочих. Рабочие заводов должны составить для передачи через ЦК металлистов письма к рабочим заграницы.

Надо проверить, **как используются иностранные рабочие и специалисты на наших предприятиях, и к каждому иностранному специалисту прикрепить группу русских рабочих для изучения заграничного технического опыта.**

КОЛЛЕКТИВЫ СОТРУДНИКОВ СНК — В СОРЕВНОВАНИЕ.

МОСКВА, 4. (ЗТА). В период социалистической реконструкции всего народного хозяйства страны работа центральных законодательных, планирующих и регулирующих учреждений приобретает особо важное значение. В соответствии с этим аппараты центральных учреждений должны максимально повысить качество своей работы и стать действительным образцом всего советского аппарата. В этих целях коллектив сотрудников Совнаркома РСФСР вступил в социалистическое соревнование с коллективами совнаркомов СССР и Украины. Целью соревнования поставлено превращение соревнующихся учреждений в подлинные штабы социалистической реконструкции всего народного хозяйства в соответствии с решениями с'езда партии и обращением ЦК ВКП(б) от 3 сентября 1930 года.

ЧТО ДАЛ ЯПОНСКИЙ МЕТОД РЕМОНТА ПАРОВОЗОВ.

МОСКВА, 4. (ЗТА). Применение японских методов ремонта паровозов дало положительные результаты. Производительность на Муромском заводе, где впервые начали применяться эти методы, уже удвоилась. Расход рабочей силы уменьшился, стоимость ремонта снизилась. Капитальный ремонт паровозов заканчивается почти в трое суток. **Общая экономия от японизации ремонта подвижного состава в 1931 г. составит 29 млн. руб.** Для дальнейшего изучения японских методов НКПС наметил послать в Японию 30 железнодорожников.

ПОЧЕТНОЕ КРАСНОЕ ЗНАМЯ — ОКУЛОВЦАМ

ЛЕНИНГРАД, 4. (ЗТА). С'езд инженеров-бумажников и печатников Ленинградской области постановил наградить почетным красным знаменем инженеров Окуловской бумажной фабрики, показавших образец ударной работы.

Зак. совещание женсекторов

Вчера открылось первое закавказское совещание женсекторов. Совещание открыл секретарь ЗКК ВКП (б) **тов. Картвелишвили.**

В почетный президиум избраны **т. т. Сталин, Молотов, Каганович, Ворошилов, Калинин, Орджоникидзе, Киров, Микоян, Николаева Клавдия, Картвелишвили, Орахелашвили, Крупская.**

В деловой президиум избраны т. т. **Полонский** (секретарь ЗКК ВКП (б), **Яковлев** (секретарь ЗКК ВКП(б), **Мойрова** (женсект. Коминтерна), **Шабурова** (женсек. ЦК ВКП(б), **Мамулия** (секрет. ЦК ПК(б)Г), **Миркадырова** (женсект. ЗКК ВКП(б) и др.

Совещание послало приветственные телеграммы тов. Сталину и Ворошилову.

С обширным докладом о международном и внутреннем положении выступил **т. Мамиа Орахелашвили.**

Обращение ЦК ВКП (б) и СНК СССР о контрактации-в массы!

В ЗАКАВКАЗЬЕ ПОПУЛЯРИЗАЦИЯ И ПРОРАБОТКА ОБРАЩЕНИЯ СРЕДИ ШИРОКИХ МАСС РАБОЧИХ, КОЛХОЗНИКОВ И ТРУДЯЩЕГОСЯ КРЕСТЬЯНСТВА ЕЩЕ НЕ НАЧАТА

НЕМЕДЛЕННО РАЗВЕРНУТЬ РАБОТУ ПО ДОВЕДЕНИЮ ОБРАЩЕНИЯ ДО КАЖДОГО КОЛХОЗНИКА, БЕДНЯКА И СЕРЕДНЯКА, МОБИЛИЗОВАТЬ МАССЫ НА БОРЬБУ С КУЛАКОМ И ОППОРТУНИСТАМИ, ЗА ВЫПОЛНЕНИЕ ПЛАНА СЕВА, ЗА НОВЫЕ КОЛХОЗЫ

В ОТВЕТ НА ОБРАЩЕНИЕ

АРТЕМОВСК, 5. (ЗТА). В СВЯЗИ С ОБРАЩЕНИЕМ ЦК ВКП (б) И ПРАВИТЕЛЬСТВА О КОНТРАКТАЦИИ ЯРОВЫХ ПОСЕВОВ, ЗА ПОСЛЕДНИЕ ДНИ В РАЙОНЕ, ГЛАВНЫМ ОБРАЗОМ, ПО ЛИНИИ КОЛХОЗОВ, РАЗВЕРНУЛАСЬ РАБОТА ПО КОНТРАКТАЦИИ. ЗАКОНТРАКТОВАНО УЖЕ ОКОЛО 9.000 ГА ЯРОВЫХ ПОСЕВОВ.

МАЛОПЕР, 5. (ЗТА). В МАЛОПЕРЕШЕПИНЕ (УКРАИНА) СРЕДИ КОЛХОЗНИКОВ И ЕДИНОЛИЧНИКОВ РАЗВЕРНУЛАСЬ МАССОВАЯ РАБОТА ПО ПОПУЛЯРИЗАЦИИ И ОСУЩЕСТВЛЕНИЮ ОБРАЩЕНИЯ ЦК ВКП (б) И СОВНАРКОМА О КОНТРАКТАЦИИ ЯРОВЫХ. ОБРАЩЕНИЕ ОБСУЖДАЛОСЬ НА СОБРАНИЯХ ВСЕХ 26 КОЛХОЗОВ РАЙОНА, А ТАКЖЕ НА СОБРАНИЯХ ЕДИНОЛИЧНИКОВ. ВСЕ СОБРАНИЯ ПОСТАНОВИЛИ ОСУЩЕСТВИТЬ ПЛАН КОНТРАКТАЦИИ НА 100 ПРОЦ.

МОСКВА, 5. (ЗТА). СНК УТВЕРДИЛ ПЛАН ФИНАНСИРОВАНИЯ ВЕСЕННЕЙ ПОСЕВНОЙ КАМПАНИИ 1931 ГОДА В СУММЕ 1.117,1 МЛН. РУБ. ЗА ПЕРВЫЙ КВАРТАЛ 1931 ГОДА ОБЩАЯ СУММА ВЛОЖЕНИЙ СОСТАВЛЯЕТ 122 МЛН. РУБ.

Подготовка к севу проходит неудовлетворительно

Подготовка к весенней сельхозкампании по Закавказью идет неудовлетворительно.

Доведение планов до села, колхоза и отдельного двора проводится с недопустимой медлительностью. Вся эта работа **выполнена на 1 февраля по колхозной линии на 77 проц. и по единоличному сектору — на 26 проц.**

Составление производственных планов в совхозах, колхозах и МТС до сих пор не закончено, а в некоторых районах, в связи с запозданием в этой работе колхозцентров республик, даже еще не начато.

Зяблевая вспашка в целом ряде районов началась с большим запозданием. В настоящее время она **выполнена всего на 82 проц.,** а под хлопчатник — на 89 проц. Особенно сильное недовыполнение плана дали МТС и МТК, выполнившие всего лишь 73 проц. задания, что об'ясняется плохой обеспеченностью их запасными частями и ремонтом.

Землеустройство колхозов выполнено лишь на 42 проц. Всего по Закавказью отграничена территория в 1.962 колхозах. Отвод земли и землеустройство совхозов также проходят с большим запозданием.

Водохозяйственные работы разворачиваются чрезвычайно медленно. Во многих районах к очистке и ремонту оросительных систем еще не приступали. **Работы по сбалованию рек выполнены всего на 10 проц.** Из 135 кяризов, подлежащих ремонту, ремонтируются пока только 70. Окончен ремонт по 3-м кяризам. Снабжение водохозяйственных работ необходимым строительным материалом также не стоит на должной высоте.

Сбор зерновых семфондов проходит слабо. **На 1 февраля по Закавказью план сбора семфондов колхозами выполнен на 36 проц.;** собрано 78.051 центнер, в том числе по Азербайджану — 18.063 центнера — 24 проц. плана, по Армении — 23.104 центнера — 36,8 проц. плана и по Грузии — 31.884 центнера —49,9 проц. плана.

Не лучше обстоит дело и **со сбором страхсемфондов.** Исключение составляет Армения, где в единоличном секторе план выполнен полностью, а в колхозном — на 90 проц. В Азербайджане план выполнен в колхозах на 11 проц., у единоличников — на 20 проц. По Грузии задание выполнено колхозами на 31 проц., единоличниками — на 12 проц. Всего по Закавказью **в колхозах собрано 6.732 центнера — 26 проц. плана, в единоличном секторе — 20.291 центнер — 30 проц плана.**

Очистка семян ведется неорганизованно и с большим замедлением. Всего очищено по колхозному сектору в Закавказье 6 проц., по единоличному — 7 проц плана. Такое положение об'ясняется недостаточностью уделяемого внимания этой работе со стороны сельхозкооперации и районных земотделов.

К протравливанию семян пока не приступлено.

Завоз минеральных удобрений в хлопковые районы проходит вяло. Так, по Армении из 6.500 тонн минеральных удобрений, подлежащих завозу, завезено всего лишь 220 тонн.

Плохо обстоит дело с обеспечением семенами кенафа в Азербайджане, где собственных семян имеется только 50 проц. плана.

Семян сои заготовлено 40 проц., арахиса — 34 проц. плана.

Семена огородных культур и сеяных трав до сих пор не отгружены, несмотря на то, что в ряде районов уже приступили к огородным посевам.

Завоз тракторов и других сельхозмашин проходит весьма слабо. **Тракторозавезено пока только 23 проц плана, других машин — 50 проц.,** при чем очень плохо поступают в районы триеры и хлопковые сеялки.

Темп ремонта сельхозмашин совершенно недостаточен. Ремонтные мастерские плохо обеспечены необходимым оборудованием и техническим персоналом. **На 1 февраля план ремонта тракторов выполнен на 36 проц., плугов — на 28 проц.** (ЗТА).

КОНТРАКТАЦИЯ РАЗВОРАЧИВАЕТСЯ МЕДЛЕННО

Работа по контрактации яровых посевов в ЗСФСР разворачивается чрезвычайно медленно. Пока начата только контрактация кенафа, табака и сахарной свеклы. По Азербайджану контрактация кенафа выполнена на 81 проц., по Армении законтрактовано табака 50 проц., и сахарной свеклы 55 проц. плана, в Грузии план контрактации сахарной свеклы выполнен полностью. (ЗТА).

СУХУМ, (ЗТА). **Контрактация с.-х. культур в Абхазии проходит крайне слабо. На 1 февраля имеются лишь сведения из Гагринского и Гудаутского районов и то только в отношении сдних табаков. Крайне неполные сведения о ходе работ поступили и из Сухумского района, но они совершенно не характеризуют общего состояния контрактации. В Гальском и Кодорском районах контрактация еще не началась, при чем Кодорский район даже уведомил Абспецтехкультурсоюз, что желающих контрактоваться в районе нет. На контрактации табачных посевов сильно отражается необеспеченность строительства табачных сараев дранью.**

**В противовес бездеятельности

Безработица в Англии. В Глазго безработные выбрали делегацию, которой поручили передать муниципалитету свои требования. Полиция напала на демонстрацию и пытались ее разогнать. Делегаты оказали полиции решительный отпор. На снимке — делегация безработных у здания муниципалитета.

Зверства финских фашистов

Кровавые „подвиги" пилсудчиков — предмет зависти лапуасцев

ГЕЛЬСИНГФОРС, 4. (ЗТА). «Гельсинген Сакомат» приводит сообщение стокгольмской газеты «Арбетарен», содержащее дополнительные подробности об истязаниях, которым подвергла финляндская охранка обвиняемых по делу в поджоге в местечке Рованиоми.

Как известно, в августе 1930 года, во время лапуасского (фашистского) «похода на Гельсингфорс», в Рованиоми произошел большой пожар в лесных складах, который был устроен лапуасцами с провокационной целью.

По обвинению в поджоге охранка, однако, арестовала несколько молодых рабочих. Оказывается, после этого группа в 20 человек фашистов увезла одного из обвиняемых, Кумпумяки, ночью в лес, раздела его догола и, угрожая расстрелом, потребовала взять на себя вину за поджог. В виду отказа Кумпумяки, его начали избивать прутьями и сжимать грудную клетку до потери сознания. Затем привели его в чувство, окачивая водой, привязали к дереву и опять продолжали избиение, а потом заставили копать себе могилу. Истязатели прочли заранее заготовленный протокол допроса, в котором указывалось, что Кумпумяки совершил поджог вместе со своими товарищами, и потребовали, чтобы он подписал протокол, угрожая в случае отказа подвергнуть таким же истязаниям двух девушек, арестованных вместе с ним по тому же делу. Кумпумяки жгли на костре, пока он не потерял сознание. В конце-концов его заставили подписать протокол признания. Окровавленного, полуживого Кумпумяки бросили на чердак тюрьмы, где его содержали три недели, пока не зажили раны.

Другую обвиняемую 16-летнюю девушку **Елену Ленсинен** полиция подвергла также истязаниям. Ее раздели, привязали к скамейке и избивали кнутом, требуя такого же признания. Истязуемая четыре раза теряла сознание, но ее каждый раз приводили в чувство и продолжали избиение. В виду упорного отказа Ленсинен принять на себя вину, охранники заявили, что запрут ее в морге. Избиваемая не выдержала и подписала признание. Когда ее привезли в тюрьму, все ее тело было исполосовано и распухло.

Таким же истязаниям подверглись и другие обвиняемые—17-летняя работница Хиувиненен, дочь рабочего, и три других обвиняемых по делу в поджоге. Истязаниями их заставили взять на себя вину в участии в поджоге.

В связи с этим сообщением левобуржуазные газеты **«Гельсинген Сакомат», «Гувудстадсбладет» и «Финский социал-демократ»** настаивают на расследовании этого дела. **«Финский социал-демократ»** напоминает, что защитник обвиняемых Хентунен подвергся в Рованиоми избиению и что лапуасцы заставили его дать расписку о своем отказе защищать обвиняемых.

Арабские буржуазные националисты добиваются „прав"

Иерусалимский корреспондент **«Таймс»** сообщает, что арабский исполком окончательно выработал ответ на «белую книгу» британского правительства о политике в Палестине. Ответ арабского исполкома передан британскому верховному комиссару Чейнселлору для пересылки в Лондон и Женеву.

В сопроводительном письме председатель исполкома Муса-Кязим-паша указывает, что арабы требуют отмены декларации Бальфура, как противоречащей обещаниям, данным арабам в мандате Лиги Наций, и отмены самого мандата, «как противоречащего естественным и национальным правам арабов». Наряду с этим арабские националисты требуют создания в Палестине правительства, ответственного перед парламентом, недопущения перехода арабских земель к неарабам и окончательного запрещения еврейской иммиграции. Арабский исполком предлагает наделить бывших арабских землевладельцев, ставших безземельными, участками земли.

В ответе арабского исполкома между прочим указывается также, что при Оттоманском правительстве, палестинские арабы пользовались самоуправлением, имели свои административные, муниципальные и разные другие советы и вместе с турками принимали участие в управлении.

Требования арабского исполкома, как видим, являются программой арабской буржуазии, ведущей торг с британским империализмом о своей доле в эксплоатации арабских трудовых масс. Интересы последних стоят в резком противоречии с интересами как британского империализма, так и своих отечественных эксплоататоров. Подлинную непримиримую борьбу этих масс с империализмом и местной арабской и еврейской буржуазией возглавляет коммунистическая партия Палестины.

КРОХОБОРСТВО ИРАКСКОЙ БУРЖУАЗНОЙ «ОППОЗИЦИИ».

Багдадский корреспондент «Near East» сообщает, что в связи с принятием иракским парламентом в первом чтении закона о ратификации англо-иракского договора агитация против этого договора прекратилась. Однако, силы оппозиции, по словам корреспондента, «не менее многочисленные и могущественные, чем раньше», выступают теперь с критикой правительства по более мелким вопросам, в частности ожесточенно критикуя его экономические мероприятия.

Правительственный проект валютной реформы был отрицательно встречен багдадской печатью и торговыми кругами. Кроме того, правительство усиленно критикуют за его намерение не изменять условий, на которых работают в Ираке английские чиновники.

В Арабских странах

ПРЕСЛЕДОВАНИЕ КОММУНИСТОВ

СТАМБУЛ, 4. (ЗТА). Двое арабских коммунистов в Палестине, в том числе секретарь союза арабских рабочих Яффи Дервиш-эль-Фашар, обвиняемые полицией в коммунистической пропаганде, приговорены в административном порядке к внесению денежного залога или году тюремного заключения.

СТАМБУЛ, 4. (ЗТА). По сообщению из Дамаска, группа арабских рабочих-коммунистов Сирии, арестованная по обвинению в распространении коммунистических воззваний, устроила на улице демонстрацию. Один из арестованных воскликнул: «Да, мы—коммунисты! Мы боремся за независимость страны и за улучшение положения рабочих. Если коммунизм заключается в этом, то все рабочие коммунисты».

ДВЕ ТРЕТИ ДОХОДОВ ИНДИИ —АРМИИ И ПОЛИЦИИ

ЛОНДОН, 4. (ЗТА). Газета **«Трибюн»** публикует сведения о недавно состоявшейся в Лагере всеиндийской экономической конференции, на которой выяснилось, что **две трети общеиндийских доходов были затрачены на армию и полицию**, при чем сумма военных расходов достигла 550 миллионов рупий (рупия — около 71 копейки). На просвещение было затрачено всего 72 мил. рупий, а на сельско - хозяйственные нужды — только 12 с половиной миллионов рублей.

Частичная избирательная реформа в Англии

ЛОНДОН, 4. (ЗТА). На заседании палаты общин продолжались прения по законопроекту об **избирательной реформе.**

Представители консервативной партии резко выступали против предлагаемого правительством альтернативного голосования. Предложение консервативной партии об отклонении законопроекта об избирательной реформе было **отвергнуто 295 голосами против 230.**

ГОСПОДА ЗАБЫЛИ СВОИХ СЛУГ

ВАРШАВА, 4. (ЗТА). 1 февраля в Лодзи открылся краевой с'езд левой ППС. Подготовка к с'езду, как и сам с'езд, происходили **совершенно легально.** На с'езд со всей Польши прибыло большое количество гостей. 2-го февраля в зал заседаний с'езда прибыла полиция, арестовавшая всех 350 чел., находившихся в зале. Задержанные отвезены в политическую полицию.

Под давлением широких рабочих масс

ПАРИЖ, 4. (ЗТА). Как сообщает агентство Гавас из Мадрида, национальные комитеты Генеральной конфедерации труда (реформистской) и социалистической партии большинством решили воздержаться от участия на выборах в кортесы (парламент). Решение это принято **под давлением широких рабочих масс,** категорически требующих отказа от участия в комедии предстоящих парламентских выборов, устраиваемой фашистским правительством Беренгера.

Иностранные кредиторы Турции торгуются

СТАМБУЛ, 4. (ЗТА). Администрация «Детт Юблик» (контролирующая уплату Турцией внешних долгов), требовавшая ранее внесения полной суммы ноябрьского платежа по оттоманскому долгу, сообщила турецкому правительству о своем согласии ограничиться половиной этой суммы. Однако, турецкое правительство готово выплатить лишь треть ноябрьского платежа.

Вести отовсюду

★ 28 января ночью в Будапеште произошли демонстрации безработных в фабричных предместьях. Демонстранты проникли в ратуши и предъявляли требования бургомастрам. Полиция разгоняла демонстрации, производя аресты. (ЗТА).

★ На выборах завкома а джутовой фабрике в Бремене революционная профоппозиция получила 433 голоса—7 мест в завкоме, реформисты 253 голоса—4 места. (ЗТА).

★ Правительство САСШ решило принять участие в работах обследующей условия труда в Либерии («независимая» негритянская республика в Африке) международной комиссии Лиги Наций. Официальным основанием этого решения выдвигается желание «добиться проведения в жизнь предложения комиссии». (ЗТА).

★ 2.000 безработных произвели демонстрацию перед зданием муниципалитета города Бурбало (САСШ), требуя оказания помощи безработным. Между демонстрантами и полицией, пытавшейся их разогнать, произошло столкновение. Несколько безработных и два полицейских ранены. (ЗТА).

★ Из 16 миллионов человек населения Мукденской провинции (Маньчжурия) 25 проц. являются безработными. (ЗТА).

★ Вышел первый после шестимесячного перерыва номер органа Закарпатской организации компартии «Карпатская Правда». (ЗТА).

★ Открывшаяся в Вене выставка советской детской книги встречена благоприятными отзывами большинством газет. Успех выставки доказывается массовой ее посещаемостью. В течение одного дня 1 февраля выставку посетило 2.500 чел. (ЗТА).

★ В Гамбурге состоялись похороны убитого полицией в Гейсгахте рабочего Гейка. В траурной демонстрации приняли участие 12.000 рабочих. (ЗТА).

★ Конференция лондонских строительных рабочих, созванная революционным движением меньшинства, постановила энергично продолжать кампанию за объявление забастовки против сокращения зарплаты. (ЗТА).

★ Форд увольняет 3.000 рабочих, занятых на его каучуковых плантациях на реке Амазонке, в Бразилии. (ЗТА).

★ Агентство Рейтер сообщает из Веллингтона, что в районе залива Хуоки (Новая Зеландия) произошло значительное землетрясение. Все каменные здания в городе Наннер разрушены. Произошло много пожаров, вызвавших значительные убытки. (ЗТА).

★ В Сан-Франциско произошла бурная демонстрация безработных, протестовавших против мизерных порций хлеба и супа, раздававшихся безработным в порядке благотворительности. Демонстранты пытались захватить кухню в свои руки. Была вызвана полиция, которой после получасовой борьбы удалось разогнать демонстрантов и произвести шесть арестов. (ЗТА).

КРИСПИН ПОЛУЧИЛ ПО „ЗАСЛУГАМ"

БЕРЛИН, 4. (ЗТА). В Дрездене состоялось демократическое собрание, на котором докладчик Криспин (один из лидеров германской социал-демократической партии) в **клеветнической речи обрушился на германскую компартию и пытался опорочить Ленина.**

Возмущение присутствовавших социал - демократических рабочих гнусными выпадами Криспина было настолько сильно, что президиум собрания вынужден был вызвать в помощь отряд «республиканского флага». Произошло жестокое столкновение. Президиум поспешно закрыл собрание.

СОЦИАЛ - ПОЛИЦЕЙСКИЕ ИЩЕЙКИ ЗА РАБОТОЙ

БЕРЛИН, 4. (ЗТА). В помещении берлинской организации компартии в восточном районе Берлина полиция произвела обыск, отыскивая оружие, которое, естественно, не нашла. Арестовано 15 чел. по обвинению в принадлежности к запрещенному союзу красных фронтовиков.

ПАЛАЧ НОСКЕ БЕРЕН СВОИМ ХОЗЯЕВАМ

БЕРЛИН, 4. (ЗТА). Начальник района Ганновера, небезызвестный социал-демократ Носке (прозванный рабочими «кровавой собакой»), запретил все собрания даже в закрытых помещениях в Пейне. В этом городе уже месяц продолжается локаут рабочих прокатного завода, которые под руководством революционной профоппозиции начали забастовку против сокращения зарплаты.

На фронтах генеральской драки

ШАНХАЙ, 4. (ЗТА). Хотя в Нанкине ведутся переговоры о мирной ликвидации разногласий между гуаньсийскими и гуандунскими генералами, первые возобновили военные действия. **Заняв столицу Гуанси — Нань-Нин,** Нань-Нин занят войсками генералов Бой-Цзун-ши и Чжан-Фа-гуя.

ЗАВОДЫ ЖДУТ НОВЫХ ТЫСЯЧ КВАЛИФИЦИРОВАННЫХ МАСТЕРОВ

ПОДГОТОВКА КАДРОВ—ОБЯЗАТЕЛЬНАЯ СОСТАВНАЯ ЧАСТЬ РАБОТЫ КАЖДОЙ ХОЗОРГАНИЗАЦИИ

Недооценка задачи подготовки кадров—один из худших видов оппортунизма на практике

Обеспечить выполнение контрольных цифр февральского набора в ФЗУ

Школа фабрично - заводского ученичества — важнейшая форма подготовки квалифицированной рабочей силы. Выполнение задач третьего решающего года пятилетки, полная ликвидация безработицы и огромная потребность в квалифицированной рабочей силе обязывают всех наших хозяйственников, профессиональные и партийные организации своевременно развернуть подготовку к очередному февральскому набору в школы ФЗУ. Февральский набор в этом году проводится одновременно с десятилетием существования ФЗУ. Постановления закавказских партийных и советских органов своевременно указали на необходимость развернуть массовую подготовку к юбилейному набору и крепко ударить по оппортунистической недооценке и непониманию роли фабзавуча.

Однако, истекший период подготовки к февральскому набору показал, что не везде еще профорганизации и хозяйственники развернули необходимую работу по набору. В ряде мест набор в ФЗУ проходит без всякой предварительной подготовки. Со стороны некоторых фабзавместкомов имеет место формальное отношение к набору. В списки будущих фабзайцев механически заносятся все подростки дети рабочих — так было, например, в РЗ (Тифлис). Именно это формальное отношение к делу приводит к неправильному комплектованию школ. Комсомольские бригады, обследовавшие комплектование ФЗУ в Азербайджане, выяснили, что подготовительные курсы скомплектованы из подростков неподходящего для ФЗУ возраста.

По контрольным цифрам в Азербайджане февральский набор должен дать ФЗУ 5200 чел. Из этого числа Азнефть дала только 1400 чел., не выполнив контрольной цифры. Еще хуже обстоит дело с началом занятий. Работа ФЗУ начнется только 15 февраля. Характерно и участие хозорганов в этом деле. ВСНХ Азербайджана, Азшвейпром и ряд других организаций до сих пор не приступили к работе по подготовке февральского набора.

Еще хуже положение с набором у организаций, непосредственно связанных с центром. Так, отделение треста Машинообъединение в Баку до сих пор ждет указаний из Москвы, из-за чего отсрочен набор 400 человек. Железнодорожные ФЗУ не обеспечены жильем для учеников и помещением под мастерские, набор не проводится. Азербайджанское отделение Заклортранса всю работу по набору передало ганджинскому отделению, но здесь фактически ничего не сделано.

Аналогичное положение и по ССР Армении. Контрольная цифра в 1400 чел. не покрыта. По ряду ФЗУ, например, эриванскому механическому, консервному, дортрансу и др., имеет место недобор. Консервный завод не имеет даже ассигнований на ФЗУ.

По ССР Грузии отдельные хозяйственники, как, например, из Закэлектротока, не сумели подыскать помещения для ФЗУ. До сих пор не выяснено, где будет находиться ФЗУ, что служит поводом для замедления набора. Крайне неудовлетворительно обстоит с капитальным строительством. Хозяйственники всячески отлынивают не только от строительства ФЗУ, но и от приема уже отстроенных. Заново оборудованные, дооборудованные и вновь выстроенные ФЗУ в Баку, Тифлисе, Батуме и Гяндже соответствующие хозорганы не желают принять от органов НКП и НКТ.

Недооценка роли и значения ФЗУ отдельными хозяйственниками, явно оппортунистическая практика работы в деле подготовки квалифицированных молодых кадров не могут быть терпимы. Партийные, профессиональные и комсомольские организации должны еще сильнее повести решительную борьбу за качественное и количественное выполнение контрольных цифр февральского набора. Оппортунистическая недооценка школ ФЗУ должна быть бита!

Кто срывает развертывание сети ФЗУ

КРЕПКО БИТЬ ПО ОППОРТУНИСТИЧЕСКОЙ НЕДООЦЕНКЕ ЗАДАЧ ПОДГОТОВКИ КАДРОВ.

Подготовка кадров должна быть органической частью работы каждого треста. На деле же отдельные хозяйственные организации, в том числе и ВСНХ АССР, дальше наспех сколоченных планов о подготовке кадров не идут.

В июне 1930 г. ВСНХ АССР составил план, по которому в особом квартале через курсовое обучение следовало пропустить 2.700 рабочих. Но план и по сей день лежит в папке без движения. Ни один кружок, ни один курсы по подготовке и переподготовке рабочих организованы не были, так как у Аз. ВСНХ «денег нет», по авторитетному заявлению пред. Аз. ВСНХ.

Тресты (за исключением Азполиграфа) никакого внимания школам фабрично-заводского ученичества не уделяют. В частности, осенний набор не был обеспечен помещениями, оборудованием, инструментами и преподавателями. Фабзайчата ютились в растворном тресте, в январе уже приступили к занятиям. Но Азшелковские десятки тоже не лучшим образом шиты. Куда они израсходовали ссуду, так и не удалось узнать, зато хорошо известно, что январский набор ими сорван.

В том же Степанакерте Азкож «организовал» фабзавуч, но за отсутствием помещения занятия происходят в клубе. **Преподавателя по основному предмету—по кожевенному делу —нет,** к тому же клуб находится от кожевенных мастерских на расстоянии 5-6 клм. А между тем, помещение было, но по каким-то глубоко-субъективным обстоятельствам сдано частнику.

— Коммерция, — ухмыляются руководители Азкожи. — Фабзавуч как нибудь обойдется, а нам нужны деньги. Да, денежки, друзья мои... без них кадры не подкуешь.

Недооценка задач подготовки квалифицированной рабочей силы является правым оппортунизмом на практике.

Политическая близорукость и оппортунистическое делячество отдельных хозяйственников — вот что срывает подготовку квалифицированной рабочей силы. Партийные, профессиональные и хозяйственные организации должны крепко ударить по оппортунистам, тормозящим и срывающим подготовку кадров.

ИВ. БИРЮКОВ.

ТИФЛИС. 32 трудшкола. Школьники за работой в столярной мастерской.

Февральский набор в ФЗУ под угрозой срыва

Бюро ЦК ЛКСМ Грузии отметило неудовлетворительное проведение подготовительной работы районными комитетами ЛКСМ, СПСГ, ВСНХ Грузии и НКТ Грузии к февральскому набору в ФЗУ. **Целый ряд хозорганизаций — Стройтрест, Полиграфтрест, Грузшелк и др.—проявил недопустимое отношение к вопросу о подготовке кадров,** отказавшись от февральского набора.

Считая такое положение недопустимым, Бюро ЦК ЛКСМ Грузии предложило всем обкомам и РК ЛКСМГ совместно в ВСНХ Гр. и НКТ Гр. принять срочные меры к выполнению контрольных цифр февральского набора в ФЗУ.

ТРУДЯЩИЕСЯ СОВЕТСКОГО СОЮЗА ПРИВЕТСТВУЮТ
испытанного бойца и руководителя Красной армии
ТОВ. ВОРОШИЛОВА

Приветствие ЦК ВКП (б)

ТОВАРИЩ ВОРОШИЛОВ! В ДЕНЬ ТВОЕГО 50-ЛЕТИЯ ЦК ВКП (б) ПРИВЕТСТВУЕТ В ТВОЕМ ЛИЦЕ ИСПЫТАННОГО И ЗАКАЛЕННОГО В БОЯХ ПРОЛЕТАРИЯ, СТАРОГО БОЛЬШЕВИКА, ОРГАНИЗАТОРА И РУКОВОДИТЕЛЯ СТРОИТЕЛЕЙ И БОЙЦОВ НАШЕЙ ЛЕНИНСКОЙ ПАРТИИ.

ПАРТИЯ ВИДЕЛА ТЕБЯ В ПЕРЕДОВЫХ РЯДАХ БОЛЬШЕВИКОВ В ДОЛГИЕ ГОДЫ ПОДПОЛЬЯ, КОГДА НИ ПРЕСЛЕДОВАНИЯ ЦАРСКИХ ПАЛАЧЕЙ, НИ ПРОВОКАЦИЯ БАНД КЕРЕНСКОГО НЕ МОГЛИ СЛОМИТЬ ТВОЕЙ НЕСОКРУШИМОЙ БОЛЬШЕВИСТСКОЙ ЭНЕРГИИ И ВОЛИ В БОРЬБЕ ЗА ДИКТАТУРУ ПРОЛЕТАРИАТА И ПОБЕДУ СОЦИАЛИЗМА В СССР.

ПАРТИЯ ЗНАЕТ ТВОИ БОЕВЫЕ ЗАСЛУГИ НА ФРОНТАХ ГРАЖДАНСКОЙ ВОЙНЫ.

ОНА ЗНАЕТ ТЕБЯ, КАК ОДНОГО ИЗ ПЕРВЫХ ОРГАНИЗАТОРОВ РАБОЧЕ - КРЕСТЬЯНСКОЙ КРАСНОЙ АРМИИ. ПОД ТВОИМ БОЕВЫМ БОЛЬШЕВИСТСКИМ РУКОВОДСТВОМ КРЕПНЕТ И РАСТЕТ НАША РАБОЧЕ - КРЕСТЬЯНСКАЯ АРМИЯ, ГОТОВАЯ ДАТЬ ОТПОР ВРАГАМ СОВЕТСКОЙ РЕСПУБЛИКИ.

ЦЕНТРАЛЬНЫЙ КОМИТЕТ ВКП (б) ПРИВЕТСТВУЕТ ТЕБЯ, КАК НЕПОКОЛЕБИМОГО БОЛЬШЕВИКА, КАК НЕПРИМИРИМОГО БОРЦА (ПРОПУСК).

ЦК ВКП (б)

Закаленному бойцу-большевику

Дорогой Климентий Ефремович! Президиум ЦИК Союза ССР в день твоего пятидесятилетия приветствует тебя, как закаленного на фронтах гражданской войны бойца и большевика, одного из первых организаторов и вождя рабоче - крестьянской Красной армии. Мы приветствуем тебя, старого революционера и подпольщика, вложившего много труда в создание ленинской гвардии большевиков, всегда стоящего в передовых рядах революционного пролетариата.

Твое имя, дорогой Климентий Ефремович, войдет в историю пролетарской революции с именами передовых революционеров, всегда непоколебимо и смело идущих по революционному пути под знаменем Ленина.

За многие годы твоей неутомимой работы и революционной борьбы ты вел за собой рабочих - революционеров к Октябрьским победам. В борьбе за победу Октября и упрочение завоеваний пролетарской революции ты был и остаешься последовательным и непоколебимым ленинцем.

История завоевания власти и гражданской войны, история разгрома интервентов революционным пролетариатом и крестьянством Советского союза, укрепление пролетарской диктатуры, успешное строительство социализма в нашей стране есть в то же время история борьбы нашей Красной армии, с именем которой неразрывно связано имя Климентия Ефремовича Ворошилова.

ПРЕЗИДИУМ ЦИК СССР.

Крупнейшему строителю советского государства

В день 50-летия Совет народных комиссаров СССР горячо приветствует тебя, тов. Ворошилов, закаленного большевика, крупнейшего строителя советского государства и вождя рабоче - крестьянской Красной армии— непоколебимой опоры советской власти. Вся твоя жизнь — жизнь большевика-пролетария — неразрывно связана с делом борьбы за социализм, советы и диктатуру пролетариата.

Организуя стаченную борьбу рабочих в годы самодержавного гнета, создавая в царском подполье организации большевистской партии, руководя боевым луганским советом рабочих депутатов в революцию 1905 г., сражаясь с вражескими армиями белогвардейцев, руководя рабоче-крестьянской армией, — всюду ты проявлял себя, как истинный сын своего класса, как верный ученик Ленина.

Заслуги твои по организации и руководству рабоче - крестьянской Красной армией известны каждому трудящемуся нашей страны. Возложив на тебя ответственную задачу руководства обороной советских границ, рабочий класс может быть уверен, что организация защиты мирного социалистического строительства находится в надежных руках.

Наша ленинская партия воспитала тебя, славного героя борьбы за социализм, и выдвинула в первую шеренгу руководителей этой борьбы.

Совет народных комиссаров Союза ССР выражает твердую уверенность в том, что ты, тов. Ворошилов, еще долгие годы будешь стоять в рядах руководителей великим строительством советского государства, полный сил, энергии и большевистской воли.

СОВЕТ НАРОДНЫХ КОМИССАРОВ СССР

Непримиримому ленинцу

Совет народных комиссаров ЗСФСР с горячим товарищеским чувством приветствует вас по поводу пятидесятилетия вашей жизни, всецело отданной служению пролетарской революции под знаменем марксизма-ленинизма.

На всех этапах вашего жизненного пути вы были верным и стойким борцом за победу революции. В гражданской войне пролетариата против свергнутых враждебных классов вы героически дрались за окончательную победу Октября над контрреволюцией. Вы принимали самое близкое участие в создании под руководством Ленина и его партии нашей, покрытой революционной славой Красной армии. Вы руководите ряд лет этой интернациональной армией, защищающей страну строящегося социализма, действительную свободу народов нашего Советского союза.

Непримиримый к малейшим извращениям ленинизма, вы со всем коллективом руководящего штаба большевиков стоите на страже генеральной линии ленинской партии.

Закавкарком уверен, что в грядущих боях за оборону страны Октября вы будете попрежнему на своем боевом славном посту борца за мировой Октябрь.

Да здравствует верный и стойкий борец большевизма тов. Ворошилов!

Да здравствует ленинская партия, его воспитавшая!

ПРЕДСЕДАТЕЛЬ СОВНАРКОМА ЗСФСР ОРАХЕЛАШВИЛИ.

Приветствие Зак. СНК печатается вторично полностью в виду того, что во вчерашнем № приветствие было помещено с рядом корректурных ошибок. РЕД.

БОЛЬШЕВИСТСКОМУ ВОЖДЮ КРАСНОЙ АРМИИ

МОСКВА, 5. (ЗТА). «Окружная баденпфальцская конференция союза коммунистической молодежи Германии шлет тебе, большевистский вождь Красной армии, большевистский привет к твоему 50-летию.

Мы приветствуем также твою Красную армию, как лучшую и храбрую защитницу нашего пролетарского отечества против планов империалистов. Германская коммунистическая молодежь сделает все, чтобы защитить социалистическое отечество путем организации борьбы за советскую Германию.

Мы приветствуем тебя и Красную армию нашим боевым возгласом: «Да здравствует Москва и Баден-Пфальцский округ германского союза коммунистической молодежи!»

СТОЙКОМУ БОЛЬШЕВИКУ

Шлю боевой товарищеский привет стойкому большевику, организатору и руководителю нашей героической Красной армии.

Желаю еще долго быть таким же молодым и крепким, каким ты встречаешь начало второго пятидесятилетия.

Гагры. ЕМ. ЯРОСЛАВСКИЙ

Непоколебимому водителю Красной армии

От имени 12-миллионной армии труда президиум ВЦСПС шлет тебе, Клим Ефремович, в день твоего пятидесятилетия пламенный пролетарский привет, как испытанному ленинцу, стойкому борцу за генеральную линию партии и вождю вооруженных сил Советского союза.

На историческом примере твоего большевистского роста и революционного развития, начиная от рабочего Алчевского завода, руководившего забастовкой крановщиков чугуно-литейного цеха, и кончая членом политбюро ЦК ВКП (б) и наркомвоенмором социалистического государства, рабочий класс с гордостью видит живое воплощение своей организованной воли, организаторских способностей, боевой пролетарской мощи и беззаветной преданности партии Ленина. Рабочий класс знает и уверен в том, что империалисты и их агенты — социал-фашисты, готовящие вооруженную интервенцию против Советского союза, встретят в тебе непоколебимого водителя выросшей и закаленной Красной армии, которая была и будет сокрушительной силой, способной сломить хребет интервентам.

От имени 12 миллионов организованных пролетариев Советской страны мы заверяем в твоем лице Реввоенсовет, что при малейшей попытке империалистов нарушить нашу грандиозную работу по выполнению великого плана социалистического строительства весь рабочий класс и вместе с ним многомиллионная масса колхозников, бедняков и середняков вольются в ряды своей Красной армии и станут гранитной стеной на защиту социалистического отечества мирового пролетариата СССР.

ПРЕЗИДИУМ ВЦСПС

Почетному чекисту

Дорогой Климентий Ефремович! Коллегия, сотрудники и войска ОГПУ — органа революционной защиты диктатуры пролетариата—шлют тебе, чье славное имя неразрывно и навсегда связано со всей героической историей партии и революции, свой горячий привет по случаю твоего пятидесятилетия. С юношеских лет мужественно вынося преследования царского самодержавия через тюрьмы и ссылки, ты стойко идешь по суровому пути большевика и революционера. Ни разу не свернув с правильных боевых позиций истинного большевизма, не дрогнув и не испугавшись никаких трудностей, ты вместе с лучшими и испытанными большевиками идешь в первой шеренге железной большевистской ленинской гвардии, неустанно борясь за дело окончательного торжества социализма.

ОГПУ в день твоего юбилея присваивает твое имя первой школе погранохраны войск ОГПУ, как почетного члена нашей чекистской семьи, как твердокаменного ленинца, верного воина революции, победоносного защитника пролетарской республики на фронте гражданской войны, талантливого руководителя Красной армии и организатора побед над многочисленными врагами СССР.

ОГПУ приветствует тебя на твоем боевом посту пред. РВС и наркомвоенмора и желает тебе жить еще долгие годы, столь же плодотворные для пролетарской революции и социализма.

МЕНЬЖИНСКИЙ, ЯГОДА, МЕССИНГ, БЛАГОНРАВОВ, БОКИЙ, ЕВДОКИМОВ, ПРОКОФЬЕВ И ВОРЦЕВОЛЬСКИЙ.

Организатору побед пролетарского государства

В приветственной телеграмме тов. Ворошилову ЦК и БК АКП(б) говорится:

«От имени трудящихся Азербайджана и бакинских рабочих ПК и БК АКП(б) шлют тебе, боевому участнику гражданской войны и испытанному большевистскому вождю Красной армии, дружеский привет в день твоего пятидесятилетия

Все годы своей сознательной жизни ты, сын рабочего класса, прошел вместе с партией и ее руководством, неустанно борясь за генеральную линию партии против антибольшевистских уклонов и течений.

Под руководством партии ты организовал победы пролетарского государства над классовым врагом.

Твой юбилей — юбилей всей Красной армии, все боевые этапы развития которой, начиная с организации красногвардейских отрядов в Октябре и кончая созданием нынешней мощной Красной армии, тесно и неразрывно связаны с твоим именем.

На примерах твоей ярко-революционной жизни каждый красноармеец, каждый командир и политработник Красной армии должен учиться, как надо бороться и побеждать, как проводить генеральную линию партии.

Азербайджанская и бакинская организации всемерно крепят обороноспособность страны, борются за выполнение нефтяной пятилетки в два с половиной года, за 50-процентную коллективизацию хлопковых районов и полное выполнение посевного плана, уверенные, что на страже их труда непоколебимой стеной стоит наша закаленная в боях Красная армия во главе с Климом Ворошиловым.

Твой дальнейший путь будет путем успешной борьбы под руководством ЦК ВКП(б) за обеспечение социалистического строительства в стране и мировую победу пролетариата.

Да здравствует ЦК ВКП(б)!

Да здравствует Красная армия!

Да здравствует Клим Ворошилов!»

Главнокомандующему от станка

Дорогой Климент Ефремович! Когда-то в ноябре 1917 года, выступая перед Московским советом и подчеркивая все значение победы, только что одержанной вооруженными рабочими и красной гвардией над офицерами и юнкерами, я говорил: «Ничего, что помещики и буржуазия в ряде поколений вырастили себе ценый рассадник военных командиров и что у нас пока только рядовые и низший командный состав. Во французскую революцию из рядов ремесленников и крестьян выходили военачальники, которые были лучше генералов тогдашнего феодального мира. Пролетариат — еще более мощная революционная сила, чем мелкая буржуазия французской революции, и из его рядов выйдут военные предводители, которые побьют не только Корниловых и Калединых, но и всех, кто придет к ним на помощь с Запада».

Я сам едва верил тогда своему предсказанию. Годы после этого нам свердили, что без военных специалистов, вышедших из старых классов общества, мы пропали. Если бы я мог нарисовать моим слушателям ваш теперешний портрет, Климент Ефремович, каким бы пророком я прославился! Но я—не пророк, а скромный историк, который может, однако, кое-что угадывать по аналогии с прошлым. К моей речи 1917 года история подарила мне такую яркую иллюстрацию, какую только можно пожелать. У нас есть директора заводов и трестов от станка, есть ученые от станка, есть—употребим для ясности сравнения это буржуазное слово—президенты и министры от станка, и последних не мало.

В вашем лице мы имеем главнокомандующего от станка. Неисчерпаемая творческая сила пролетариата. И если у буржуазии хватит наглости напасть на первое рабочее государство в мире, она лишний раз почувствует это на своих боках.

В заключение, обнимая вас крепко и изо всех сил, какие у меня остались, позвольте передать вам директиву, полученную мною от Центрального комитета по случаю моего юбилея—прожить еще столько же лет, сколько прожили. Вам это легче сделать, чем мне: вас эта директива застанет на 10 лет раньше, чем меня. Да и кто же вам даст 50 лет?

С коммунистическим приветом
ПОКРОВСКИЙ

Центральная проблема социалистического строительства

XVI с'езд партии поставил в центре внимания всех парторганизаций задачу усиления систематической борьбы за кадры и потребовал дальнейшего развертывания подготовки кадров для народного хозяйства в целом, для промышленности— в особенности и для всего культурного и государственного строительства.

Раскрытая органами пролетарской диктатуры вредительская работа в различных отраслях нашего хозяйства и учреждениях представляла собой попытку со стороны буржуазных специалистов ослабить нашу обороноспособность к моменту открытой военной интервенции империалистов против пролетарского государства. Применяя самые решительные репрессии против вредителей и их организаций, мы неуклонно проявляли внимательное отношение и пролетарскую заботливость ко всем тем специалистам, которые добросовестно способствуют социалистическому строительству. Проведение этой линии обеспечило приобщение десятков тысяч советски настроенных техников и специалистов к строительству социализма.

Центральным моментом проблемы кадров является **подготовка новых специалистов из людей рабочего класса.** Надо во что бы то ни стало со всей большевистской энергией «ускорить темп образования и создания новой технической интеллигенции из людей рабочего класса, преданных делу социализма и способных руководить технически нашей социалистической промышленностью» (Сталин).

Мы добились серьезного сдвига в организации подготовки пролетарских кадров и инженерно-технических персоналов. Реорганизация втузов, вузов, рабфаков и техникумов по отраслевому принципу резко увеличила их сеть и общий контингент студенчества и обеспечивает необходимое качество подготовки кадров. Так, в 1930 г. число учащихся в техникумах составляло 212.000, в текущем году охват увеличивается до 500.000 учащихся. Реорганизация рабфаков дала возможность сильнее развернуть подготовку пролетарских кадров для высших школ: вместо 40.000 рабфаковцев в 1930 г. мы будем иметь на рабфаках в текущем году свыше 280.000 учащихся. Резко возрастает контингент студенчества в высших школах, в текущем году масса студенчества возрастает до 285.000 против 217.000 прошлого года.

Ассигнование 1,8 миллиарда руб. на подготовку кадров в третьем году пятилетки представляет собой удвоение материальной базы на протяжении одного года.

Мы добились определенного сдвига в деле планирования подготовки кадров. Так, на текущий год высшая и средняя школа имеют твердое задание обеспечить выпуск 182.000 нового инженерно-технического персонала. Фронт культурной революции из этой продукции получит свыше 30.000 педагогов средней квалификации и до 15.000 студентов, оканчивающих высшую школу.

Если партия добилась уже серьезного сдвига в организации подготовки новых кадров специалистов и техников, то проблема подготовки рабочих квалифицированных кадров все еще стоит перед нами со всей остротой. Быстрый темп индустриализации страны, гигантский размах строительства новых предприятий и мощное колхозное движение, — все это не только привело к ликвидации безработицы, но уже в прошлом году остро поставило вопрос о недостатке рабсилы в ряде основных хозяйственных районов. Партией намечена широкая программа конкретных мероприятий, быстрая реализация которых создаст решительный перелом в деле обеспечения рабочими кадрами наших реконструируемых новых предприятий.

По линии разрешения проблемы рабочих кадров первостепенное значение имеет дальнейшее расширение сети и контингентов учащихся школ фабрично-заводского ученичества, являющихся основным каналом для подготовки из молодежи новой массы социалистических строителей. Однако, необходимо со всей решительностью подчеркнуть, что в целях быстрейшего разрешения острой задачи подготовки рабочих кадров надо кроме школ ФЗУ широко использовать также и другие дополнительные формы краткосрочной подготовки рабочей силы, всемерно поднимая качество и эффективность этой работы.

Острая потребность в новой рабсиле, в особенности квалифицированной, создает чрезвычайно благоприятную обстановку для быстрого темпа роста пролетарских кадров в национальных пролетарских республиках. Органы труда, профсоюзные и партийные организации должны уделять исключительное внимание делу выращивания пролетарских кадров из нацменов, используя для этого подготовку в ФЗУ, а также на краткосрочных курсах батраков и бедняцко-середняцких

РАЗВЕРНЕМ ВО ВСЮ ШИРЬ ПОХОД ЗА КАЧЕСТВО

ПРОДУКЦИЯ КОЖТРЕСТА ГРУЗИИ НЕДОБРОКАЧЕСТВЕННА

Каждая ударная бригада должна стать бригадой борьбы

Организуем бригады образцовой продукции

ШЕЛКОТКАЦКАЯ БОРЕТСЯ ЗА УЛУЧШЕНИЕ КАЧЕСТВА ПРОДУКЦИИ

Тифлисская шелкоткацкая фабрика закончила план особого квартала с превышением, были выполнены и показатели по качеству продукции. Но установленный процент брака—21,5 проц.—был явно высоким. В январе, в результате напряженной борьбы рабочих шелкоткацкой фабрики, процент брака снижен до 12,2. Объявленный месячник борьбы за повышение качества продукции усилил темпы работы. Сейчас администрация фабрики и сами рабочие вынуждены признать, что в особом квартале качество продукции должно было быть лучше, что проблема брака на шелкоткацкой не была изучена, вопросы улучшения качества продукции не стояли в центре внимания.

Третий решающий год пятилетки является для фабрики годом перелома в борьбе за качество. Хотя с запозданием, но очень энергично ударники и ИТС фабрики взялись за улучшение качества фабричной продукции. Несколько дней назад выработаны инструкция по браковке суровья и шкала брака.

Фабрика имеет пять отделений, но не каждое отделение имеет браковщика. Интересы потребителя на предприятии представлены двумя «полпредами» - браковщиками и двумя работниками технического контроля. Эти четыре человека, конечно, не могут охватить всю продукцию. **Одно из основных отделений фабрики—сновальное — работает без браковщика.** Браковщики имеются лишь в ткацком и красильно - апретурном отделениях, остальные отделения работают без постоянного контроля. Между тем, работа молодых квалифицированных ткачих и вообще всех рабочих фабрики требует постоянного контроля. Работницы, не знакомые со всеми видами брака, допускают его в своей работе, сами того не сознавая.

Сейчас по всем цехам, у всех станков вывешивается разработанная шкала брака. Февраль в связи с этим обещает быть показательным.

Кроме того, **расценочно - конфликтная комиссия установила штрафы за брак.** Этого, конечно, недостаточно. Одним администрированием шелкоткацкая фабрика и ее руководящие местные организации не могут получить необходимых результатов. Широкое обсуждение методов борьбы за повышение качества продукции, вовлечение в эту работу всех ударников—вот что обеспечит снижение брака до минимума. Заинтересованность же в этом деле рабочих фабрики большая. Заседание производственного совещания по вопросу о качестве прошло при исключительной активности.

Инженерно - технические силы фабрики также включились в поход за качество. Совместно с рабочими они во всех отделениях фабрики организованы **бригады образцовой продукции. Работа этих бригад будет примером для всех станков.** На фабрике сорганизована ударная учетная группа из экономистов и работников ТНБ —она будет вести учет работы показательных бригад. Готовятся также витрины лучшей продукции и брака.

В помощь рабочим для борьбы за качество организованы производственные кружки под руководством работников - специалистов. Организуется ознакомление всех ткачей с причинами брака.

Борьба за качество продукции, снижение себестоимости и повышение производительности труда на шелкоткацкой только разворачивается, и фабком пока еще не сумел развернуть борьбу с браком со своей стороны. Не взирая на это, рабочая общественность проявила свою активность. Мероприятия, намеченные производственным совещанием, достаточно красноречиво говорят о том, что в походе за качество с помощью производственного актива фабрика добьется наилучших результатов. Ударники помогут в месячник похода за качество продукции проверить работу каждого станка и каждого ткача на шелкоткацкой.

Лучшие премированные ударники склада полуфабриката Тиф. фабрики Закпесбумтреста т.т. Гургенидзе, Сагаридзе, А. Алиханов, Карапетов, Гогиашвили, Эситашвили, Г. Алиханов и Демуров.

О ЧЕМ ГОВОРЯТ ФАКТЫ

СТАНДАРТ НЕ ВЫДЕРЖИВАЕТСЯ, В БОРЬБУ ЗА КАЧЕСТВО ШИРОКИЕ МАССЫ КОЖЕВНИКОВ ВОВЛЕЧЕНЫ СЛАБО. КОЖСИНДИКАТ О КАЧЕСТВЕ СЫРЬЯ НЕ БЕСПОКОИТСЯ.

Ряд фактов свидетельствует о том, что **с качеством продукции на предприятиях Кожтреста Грузии далеко не благополучно.**

Все еще слаба трудодисциплина. Качеству уделяется мало внимания. Наблюдалась погоня больше за количеством, чем за качеством продукции. Фальцовщики работали «спуста рукава», наполовину обрывая пласты.

На заводе № 1 из-за халатного отношения сушильного цеха подошвенные кожи выходят с большими трещинами.

Качество доставляемого Кожсиндикатом сырья—безобразное. За последнее время 60 процентов присланного «кермека» оказалось порченным.

Важно отметить, что **до сих пор предприятия Кожтреста не придерживаются стандарта.** Мастера все еще недружелюбно относятся к замечаниям контролеров и нередко отказываются подписывать акты.

Решительная борьба за качество фактически только начинается. **Борьбу за качество проводили лишь специальные штатные контролеры.**

Массы в нее не были вовлечены. Производсовещания — редкость. Кожсиндикат—организация, снабжающая сырьем и реализующая продукцию—также не очень интересовался борьбой за качество. Представители Кожсиндиката не присутствовали ни на одном заседании совета контроля в Кожтресте.

Такое положение больше нетерпимо. Редакция «Зари Востока» приняла меры к созданию и развитию работы контрольных бригад по качеству и организации контрольных рабкоровских постов на предприятиях треста.

Сейчас на предприятиях Кожтреста такие контрольные цеховые и общефабрично - заводские бригады созданы. Они уже действуют.

Но этого мало. Нужна мобилизация широких масс на борьбу с браком и плохим качеством.

Каждый ударник должен стать бойцом за качество.

Особенно большую роль должны играть в деле мобилизации масс рабкоры. Редакция «Зари Востока» решила созвать расширенные собрания рабкоров, редколлегий стенгазет и контрольных бригад Кожтреста и поставить доклад о задачах рабкоров в 3-м году пятилетки.

Ударники котельного цеха РЗ за клепкой котла.

КОЖЗАВОД № 1 ПЛОХО ОБРАБАТЫВАЕТ СЫРЬЕ

Контрольная рабкоровская бригада по качеству обувной фабрики произвела налет на кожзавод № 1. Поводом для этого послужили жалобы рабочих обувной фабрики на плохую обработку сырья кожзаводом.

Жалобы оказались вполне основательными.

Вот, что обнаружила бригада:

Партия в 61 красно - дубную кожу местами дает ломку лицевой стороны из-за скверной обработки.

Не лучше выглядят и 600 кож цветного «козла». Местами из-за плохой окраски кожи пятнисты. Есть царапины. Накаты кожи неравномерные, с полосками. Глянцевка неправильна —имеются изъяны.

Черный юфт в одном месте чересчур много обструган, в другом—мало.

Так нельзя работать, товарищи из кожзавода! Требуем немедленно обратить внимание на качество.

Бригада рабкоров: **Аваян, Агиков, Кирвалидзе, Тер-Теров, Акопов.**

ТАК НЕЛЬЗЯ РАБОТАТЬ!

Контрольная бригада винтового цеха обувной фабрики обследовала изящный цех.

Вскрыто множество безобразных фактов.

Заготовки кроются неправильно. Подшивка носков—также. Подкладка заготовок, которая делается рабочим С. Погосовым, выходит в негодном виде — бракованной. Нужно отметить, что Погосов в погоне за количеством систематически портит свою работу.

По вине цеховой администрации колодки негарные и нестандартные, женские каблуки сделаны из хрупкого дерева.

Специальные каблучные гвозди слишком толсты. Из-за этого часто трескаются каблуки.

Качество мужских каблуков — тоже не на высоте. Набойки «кранц» подаются в бракованном виде. Это объясняется тем, что цех-мастер невнимательно относится к своим обязанностям.

Ученический рант шьется плохо, непрочно и в крупных размерах. Виноваты рабочие и цеховые контролеры.

Накладка ученической обуви «не стоит доброго слова».

Обделочная краска недоброкачественная.

Предлагаем устранить эти недостатки в недельный срок.

Поручаем следователю производственного трибунала проследить за этим.

Контрольная бригада по качеству: **Сантогорский и Киргаян.**

ВЫПУСКАЮТ НЕГОДНОЕ

Мотивируя недостатком сырья, обувная фабрика требует от нас еще негодных 70 цветных кож, только один раз глянцеванных.

Администрация завода распорядилась кожи отпустить.

Необходимо прекратить это безобразие, вызывающее выпуск недоброкачественной продукции.

Кожтрест должен добиться более четкой работы, чтобы одно предприятие не задерживало другого. Нельзя прибегать к таким мерам, как использование негодных кож.

Рабкоры кожзавода № 1.

Выход светлых повышен с 34 до 43-46

БАТУМ. 5. (ЗТА). Партколлектив и дирекция Азнефтестроя в целях борьбы за качественные показатели перегонки нефти учредили дежурства отдельных работников на вахтах для борьбы с прогулами и небрежностью и за поднятие трудодисциплины. В итоге уже изжита ежедневная потеря нефти в 70-80 тонн. **Выход светлых продуктов за последнюю декаду января повышен с 34 проц. до 43-46 проц.** Приняты меры для закрепления успеха.

Повышаем качественные показатели

БАТУМ. 5. (ЗТА). В местной промышленности, объединяемой ВСНХ Аджарстана, борьба за качественные показатели третьего года пятилетки уже дает положительные результаты. Так, производительность труда по цехинвальскому заводу в среднем возросла на 20 проц., а по травильному цеху даже на 100 проц. В чугунолитейной промышленности брак снижен до 7 проц. (тогда как в прошлом году брак доходил до 20 проц.). Снижение брака достигнуто за счет улучшения технического надзора за качеством литья.

По литейному цеху производительность труда повысилась с 92,9 килограмм литья в один человеко-день до 112 килограмм.

В борьбе за улучшение качественных показателей отстают пока полиграфическая и кожевенная промышленность, где рабочая общественность, партийные и профессиональные органы еще не начали похода за качество.

Баку. Текстильная фабрика им. Ленина. На снимке — ударник банкоброшного цеха.

Ударники трамвая включились во всесоюзный поход за качество

Трамвайщы в ответ на призыв ленинградских электромонтаторов пойти в поход за качество продукции включились во всесоюзный поход.

Печатная газета рабочих трамвая «Бюгель» с отрядом своих рабкоров становится в первую шеренгу похода за качество.

«Мы организуем на борьбу за качество всю рабочую массу мастерских, парка и линий», — заявили рабкоры «Бюгеля».

Повысить качество надзора за ремонтом

Недавно ячейка паровозных бригад депо Гянджа заслушала доклад о промфинплане на 1931 год. План солидный, но, чтобы его выполнить, необходимо улучшить паровозный парк Гянджи. В депо нет квалифицированных мастеров для производства своевременного ремонта.

Пассажирские паровозы в депо Гянджа в удовлетворительном состоянии, но большое количество паровозов товарных поездов больны. Ревизоры депо стараются как-нибудь вытолкнуть паровоз из депо, не считаясь с тем, годен ли он для поездки.

Нужно теперь же улучшить ремонт паровозов и установить надзор за качеством ремонта.

Е. ГОВ.

СТАДУ СОЦИАЛИСТИЧЕСКОГО СЕКТОРА— УХОД, ПОМЕЩЕНИЯ, КОРМА

МОБИЛИЗОВАТЬ ВСЕ РЕСУРСЫ, ИСПОЛЬЗОВАТЬ ВСЕ ВОЗМОЖНОСТИ, ПРИЛОЖИТЬ ВСЕ СИЛЫ К ТОМУ, ЧТОБЫ СКОТ СОВХОЗОВ И КОЛХОЗОВ В ТЕКУЩУЮ ЗИМУ БЫЛ ПОЛНОСТЬЮ СОХРАНЕН

РАЗРЕШЕНИЕ ЭТОЙ ЗАДАЧИ—залог под'ема темпов развития социалистического животноводства, сокрушительный удар по кулачеству и его агентуре—правым и „левым" оппортунистам

Армения приступила к комплектованию стад недоброкачественной

Это ли планирование?

27 января НКЗ Армении дал райзлам по телеграфу планы комплектования стада социалистического сектора «в отмену всех прежних планов». Иными словами: **путаница с планами продолжалась в Армении до конца января.**

Для характеристики бестолочи с планами можно привести такой пример: план, составленный Колхозцентром Армении на основе преподанных из Тифлиса цифр, оказался **совершенно непригодным для стимулирования нового мощного под'ема колхозного движения в животноводческих районах** и уж тем более не мог способствовать действительному разрешению животноводческой проблемы. По этому плану в колхозах Армении предстояло разместить, например коров — 1.950 гол., овец — 3,050 гол. (при наличии до 500, примерно, колхозов).

По предложению Колхозцентра, план пересоставлен. Колхозцентр выдвинул **встречный план, рассчитанный на освоение 8.000 коров. 30.000 овец и т. д.**

В Союзмясе Колхозцентру в ответ на встречный заявили: «Сколько осилите, столько и дадим» и тут же **план этот, наряду с первым, был сущен в низовку** с предложением колхозам принимать скот по любому плану. Кто во что горазд, так сказать.

Однако, после этого был и еще один план для колхозов, уже третий по счету.

Немудрено, что в такой обстановке из всех планов **«выпало» не что иное, как комплектование стада Скотовода.** Вкратце плановая трагедия Скотовода такова: еще в декабре в НКЗ из Тифлиса поступили планы комплектования стад Скотовода в 1-м квартале 1931 г. Планы были рассчитаны исключительно на заготовки в Армении. Затем, с началом заготовок, из Тифлиса пришли планы комплектования стад всего социалистического сектора, вслед за этими планами прибыла разнарядка с указанием той части поголовья, которая должна быть выделена из общего плана специально на комплектование трестированных совхозов. В пояснение этой разнарядки была послана депеша: «в разнарядку трестированных совхозов не входит Скотовод». В НКЗ же Армении к тому времени успели запамятовать о присланной в свое время на Скотовод разнарядке и смаху решили, что Скотовод-де, на плановое согосударство, очевидно, вообще выключается (!).

Это, мягко выражаясь, недоразумение обнаружилось не раньше, чем совхозы Скотовода на практике не столкнулись с категорическим отказом в отпуске скота со стороны приемочных пунктов Союзмяса. Тут-то и спохватились. Опять взялись за планы, стали включать выключенное и т. д. Этот план и был спущен 27 января в районы, как отменяющий все предыдущие. **Помимо потребности Скотовода, на этот раз в плане была учтена и действительная потребность в поголовье колхозов.** Количество коров колхозам было увеличено почти вдвое, нетелей — почти втрое, а овец — в 10 раз. Ясно, что **до колхозов эти планы могли дойти не ранее первых чисел февраля.**

Для Армсельстроя сроков не существует

Обеспечен ли скот, заготовляемый для комплектования стада соц. сектора, помещениями?

— Совхозы — более или менее. Колхозы — «с грехом пополам», — так отвечает бригаде «З. В» на этот вопрос наркомзем **тов. Гулоян.**

— Места тревоги не поднимают, очевидно, как-нибудь обойдутся, — заявили в конторе Скотовода (всего Скотовод принимает в Армении 1,693 гол.).

Однако, директор Лорийского совхоза заявил, что **с помещениями у него не совсем ладно.** На молнию, посланную в связи с этим в Тифлис еще 18 января, к концу месяца ни денег, ни ответа еще не было. **Стройка стоит, а скот уже начинает поступать.** Потеряв надежду на то, что помещения в совхозе будут достроены, совхоз арендует помещения в близрасположенных деревнях.

Наиболее тревожно с помещениями в Агбабинском совхозе. Скотовода. Как видно из материалов недавнего обследования совхоза НКЗ, Армсельстрой обязался закончить здесь строительство 1 ноября 1930 года. На деле же **строительство не закончено и покинуто.** В результате **в помещениях, рассчитанных на 450 коров, скучено свыше 700 коров и телят и более 70 лошадей.** Коровы стоят в такой тесноте, что **скотники не имеют возможности выгребать из-под них навоз.** Начинающийся в ближайшие дни массовый отел коров грозит в такой обстановке неизбежной гибелью значительной части молодняка. Случаи аборта у коров уже были; на телятах, от антисанитарии, появилась чесотка. Не закончено в совхозе и жилстроительство. **Рабочие спят тут же, с коровами, на нарах, настланных над стойлами.**

Персонал совхоза распущен до крайности. Главбух на 90 дней службы в совхозе 65 умудрился провести в Ленинакане, где живет его семья. В результате, **в бухгалтерии —хаос.**

Ветперсонала совхоз фактически не имеет, если не считать «зоотехника», который корову, ночью выкинувшую мертвого теленка, на утро приказывает вывести в особое помещение, так как «сегодня, по моим наблюдениям, ей время телиться»(!).

Совхоз этот, очевидно совершенно выпал из поля зрения и Скотовода, и агбабинской районной парторганизации. В самое ближайшее время **совхоз требует коренного оздоровления.**

Не меньшая бесхозяйственность и в **Алагезском совхозе** Овцевода. Обращает на себя внимание **высокий процент падежа овец — 13 проц.** Падеж своевременно совершенно не учитывался и все акты о падеже за год (до 900 актов) составлены недавно, **задним числом.** Подобная «система» только создает почву для хищений.

Сейчас в совхозе — до 16 000 овец, в 1-м квартале стадо пополняется еще 6.000 гол. Помещениями совхоз «более или менее» обеспечен; идут необходимые постройки.

Значительно хуже положение в пригородных совхозах. Многие из них будут принуждены разместить принимаемый скот, главным образом, в заарендованных у крестьян помещениях.

„Земля неведомая"

Ни в Колхозцентре, ни в НКЗ Армении, ни в какой другой организации **точного представления об обеспеченности помещениями принимаемого колхозами поголовья нет.** Единственно, что мог сообщить бригаде пред. Колхозцентра тов. Мурадян, это:

— Если колхозы получат фураж, а остальное я головой отвечаю (?).

Колхозы получают крупного скота 11.805 гол., мелкого — 30.000 гол., свиней — 1.800 г. Для размещения этого поголовья **никакого строительства не ведется.** По сообщению тов. Мурадяна, колхозы заняты сейчас подысканием помещений. В основном стадо, заготовленное для совхоза, будет сосредоточено в крупных животноводческих районах. Наибольшие опасения вызывает размещение телят (опасность заболеваний от заморозков), которых колхозы принимают крайне неохотно и в ряде случаев даже отказываются от них. В связи с этим в 1-м квартале телят будет передано колхозам ограниченное количество — 4.460 гол., а с весны колхозы дополнительно, в счет годового плана, получат еще до 15.000 гол.

Все это говорит о том, что к освоению стад колхозы надлежащим образом не подготовились. **Колхозцентру необходимо в кратчайший срок выяснить наличие имеющихся помещений, организовать новую аренду недостающих хлевов и создать специальные бригады, ответственные за ремонт этих помещений.**

О том, как проходит размещение стад в совхозе, бригада ни в одном учреждении сведений получить не могла. Связь с местами в этом направлении поставлена настолько слабо, что, например, в Колхозцентре, несмотря на то, что отдельные районы (Ахтинский и др.) план комплектования колхозных стад целиком уже выполнили, еще на 1 января о ходе комплектования было никаких данных. В то же время отрывочные сведения с мест сигнализируют о том, что здесь не все благополучно. Так, в Аштараком (не животноводческом) районе на предложение поторопиться с составлением планов приемки скота колхозами работники райколхозсоюза, заявили:

— Нам не до стад. Заняты подготовкой к весенней посевной.

Встречаются и обратные перегибы. Председатель Степанаванского райка тов. Саруханян категорически воспретил переброску партий коров, заготовленных в **«его районе»**, в Ленинаканский район (для совхоза).

Каждый пуд сена—на учет

О недостатке фуража твердят все учреждения, так или иначе связанные со скотозаготовками.

— Успех комплектования колхозных стад целиком зависит от обеспечения поголовья кормами, — говорят в Колхозцентре.

— Во всей Армении нет ни одного совхоза, который бы не бил самой тревожной тревоги по поводу фуража, — заявили в НКЗ.

— Положение Овцевода катастрофическое. (Кстати — Алагезский совхоз, располагая до 700 га сенокосов, не позаботился снять с них ни 1 пуда сена и теперь ждет, когда фураж ему доставят извне).

В Айкоопе и Молживотноводсоюзе бесконечный поток телеграмм от низовой сети, что **«заготовленный скот голодает».**

По данным Союзмяса, на 22 января **36 приемочных пунктов не располагали ни одним пудом сена.**

Короче, положение с кормами весьма и весьма напряженное. Ни Союзмясо, ни Союзхлеб, ни НКЗ, ни Колхозцентр в этом смысле к скотоза отовкам и комплектованию стад **не подготовились.**

И в такой обстановке особо преступным является наблюдавшееся кое-где безобразное разбазаривание сена. В особенности это относится к Агбабинскому совхозу, где фактически **никаких норм расходования сена не соблюдается.** Вопросы кормежки скота настолько технически не организованы, что напр., со скирд **в хлева сено подается на... вилах(!)** Ясно, что пока сено дойдет до кормушки коровы, от утруски и ветра от него ничего почти не останется.

Каков выход из создавшегося положения?

Прежде всего:

Каждый пуд сена — на строжайший учет.

Расходовать фураж по плану.

Максимально форсировать проводимые сейчас дополнительные сенозаготовки (план — 2.500 тонн).

Решительно нажать на кулака, у которого для обеспечения стад соцсектора должно быть в 1-м квартале из'ято излишков до 10 000 тонн (проявляют правую практику, не оказывая на кулака должного давления, районы Мартунинский, Ново-Баязетский, Аштаракский, Абараканский и Шамшадинский).

Наладить гибкое маневрирование имеющимися запасами.

Вокруг вопросов фуража поднять на ноги всю партийно-советскую общественность, по-боевому мобилизовать колхозные и бедняцко-середняцкие массы.

Бригада «Зари Востока»: Б. ОГАНЕСЯН (рабочий Армсеструпа), А. КОЧЕРЯН (Арм. РИИ), ЕГ. КОЛЬШКИН («З. В.»).

Предложение бригады принято

АГБАБИНСКИЙ И БАСАРЧАЙ-ДАРАЛАГЕЗСКИЙ СОВХОЗЫ КОМПЛЕКТУЮТСЯ В 1 КВАРТАЛЕ

ЭРИВАНЬ, 5. **(Наш кор.).** Скотовод имеет на сегодня в Армении 4 совхоза. Стада трех из них будут укомплектованы в 1 квартале, стада четвертого — Агбабинского — предполагалось комплектовать в период осенних заготовок. Не был включен в отношении комплектования в план 1-го квартала и 5-й, организуемый этой весной, совхоз — Басарчай-Даралагезский.

Между тем, местными организациями решено весь годовой план комплектования стад соцсектора целиком выполнить в 1-м квартале. Таким образом, осенью обоим этим совхозам фактически ничего не осталось бы и совхозы оказались без стада. В связи с этим бригада «З. В» поставила перед Скотоводом задачу:

— Не дожидаясь осенних заготовок, укомплектовать стада Агбабинского и Басарчайского совхозов в первом же квартале.

Вопрос с помещениями для скота, поскольку Агбабинский совхоз переполнен, а в Басарчайском, кроме директора и отведенного под совхоз участка в 9.000 га, пока ничего нет, может быть разрешен временным размещением скота в заарендованных в селах хлевах и заготовкою скота на началах контрактации, со сдачею его к весне.

Местная контора Скотовода это предложение бригады «Зари Востока» целиком поддержала. Сочувственно было встречено предложение и в НКЗ и в НКСнабе.

Вопрос этот на днях был рассмотрен коллегией РКИ Армении и получил благоприятное разрешение. Вынесенное коллегией решение гласит:

1. Считать необходимым произвести укомплектование стад Агбабинского и Басарчай-Даралагезского совхозов в 1-м квартале.

2. Предложить НКЗ ССРА обсудить совместно с Наркомпросом и Колхозцентром заявки как конторы Скотовода и разрешить вопрос как о количестве скота, направляемого в эти совхозы, так и об источниках комплектования. Срок выполнения — 5 дней.

3. В целях обеспечения стад обоих совхозов помещениями предложить Агбабинскому, Басарчайскому и Даралагезскому райкам, райзаемотделам и директорам обоих совхозов срочно разработать практические мероприятия по подысканию для стад помещений (аренда у единоличных хозяйств, временное из'ятие хлевов у кулацких хозяйств и др.) и обеспечению их фуражем.

4. Предложить НКЗ ССРА немедленно уточнить границы отводимого Басарчай-Даралагезскому совхозу участка и приступить к землеустройству его.

Решение это ставит перед партийными и хозяйственными организациями Армении большую и ответственную задачу. Вокруг практических вопросов комплектования стад этих совхозов необходимо мобилизовать внимание всей колхозной и бедняцко-середняцкой общественности и заинтересованных районов. Необходимо принять все меры, чтобы передаваемое в совхозы поголовье было не только размещено в окружающих совхозы селах, но и полностью сохранено. Кулак, нет никакого сомнения, постарается сыграть на наших временных затруднениях и повредит подрывную работу, агитируя против совхозов. Классовому врагу необходимо дать самый решительный отпор. Необходимо организовать бдительный контроль над содержанием этих стад в селах.

На пастбище борча линского колхоза.

Скот есть —не умеют заготовить

ЗЕЛИЖАН, 5. **(Наш кор.).** На 26 января, месячный план заготовок крупного рогатого скота районом выполнен на 49 процентов, мелкого скота — на 26 проц., а свиней заготовлено всего 86 голов.

Райсоюз и в особенности, Союзмясо, **не сумели организованно встретить предложение скота и это** основная причина, замедляющая темпы заготовок. В частности, **до самых последних дней не было приемщика Союзмяса. Нет корма, не создано стоянок. Заготовленный скот содержится плохо.**

Вне всякого сомнения, контрольные цифры вполне соответствуют ресурсам района. Больше того, райком партии, учитывая настроения мест, выдвинул свой план, увеличенный по крупному скоту на 600 голов. И если, тем не менее, первые две декады января дают такие вялые темпы, то это **следует отнести исключительно за счет неповоротливости, медлительности райсоюза и полной бездеятельности Союзмяса.**

Только сейчас райсоюз решил расстаться со своими приемщиками — бывшими торговцами, кстати сказать, потворствовавшими кулаку. Некто Кочерян, например, **отпустил трем кулакам против принятого скота, на 45 процентов промтоваров.** В то же время были случаи, когда **приемщики райсоюза, приняв скот от крестьян - трудящихся спустя три дня, возвращали его обратно, мотивируя тем, что вес принятого скота не соответствует нормам (!).**

Из других недочетов следует отметить недостаточное руководство со стороны центра, в частности Наркомснаба. Так, последний **не ответил на запрос райисполкома о том, как быть с кулацкими хозяйствами сел Гелкенд, Башкенд, Чайкенд и др.** (крупные животноводческие села), которые скот обычно на зиму перегоняют в Азербайджан. **Где принимать их скот, — так и осталось неизвестным.**

Промтовары прибыли дорогие, малоходкие.

Совхоз Еркоопа в Саганлуге. Работницы совхоза с племенным молодняком.

На пути к 300-метровой проходке!

УСКОРЕНИЕ ТЕМПОВ БУРЕНИЯ — ВАЖНЕЙШЕЕ УСЛОВИЕ ВЫПОЛНЕНИЯ ПЛАНОВ РАЗВИТИЯ НЕФТЕПРОМЫШЛЕННОСТИ

В результате вредительской работы скорость бурения на промыслах Азнефти за последние годы стабилизировалась. Лишь во второй год пятилетки и за ударный квартал в этой области начал замечаться, правда недостаточный, сдвиг вперед.

За годы, начиная с 1926-27 г., средняя скорость проходки в эксплоатационном вращательном бурении в Бакинском районе в метрах на станок-месяц составила: в 1926-27 г. —84,8, в 1927-28 г.—84,9, в 1928-29 г. —91,2, в 1929-30 г. — 112,7, в то время как в САСШ, в условиях, аналогичных Бакинскому району, скорость бурения в скважинах на глубине до 2.200 метров достигает от 275 до 300 метров на станок-месяц.

Между тем от темпа бурения зависит быстрота ввода в эксплоатацию новых скважин, зависит выполнение плана добычи. Поэтому ЦК ВКП (б) в постановлении от 15 ноября 1930 г. в ряде других актуальных задач, резко поставил перед работниками бурения задачу ускорения темпов.

Конкретно поставленная задача — достигнуть в бурении скорости в 300 метров на станок-месяц в 1933 году — задача вполне реальная и осуществимая, при условии перестройки методов нашей работы и устранении всех отрицательных моментов, так или иначе тормозящих быстроту бурения. Такими отрицательными моментами в первую очередь являются: 1) малая продолжительность работы долота на забое, 2) высокий процент непроизводительных остановок, 3) частая аварийность, 4) ненормально большой процент времени, задалживаемого на бурение ограниченной проходкой.

Средняя продолжительность пребывания долота на забое составляет в среднем от 3 ч. 29 м. в Сураханах до 1 ч. 25 м.—на Биби-Эйбате. Это при неограниченной проходке, а если считать с ограниченной проходкой, то, вполне естественно, время пребывания на забое соответственно снизится. Между тем, в Америке, в Калифорнии, на глубине до 1.220 метров долото работает на забое не менее 6-7 часов, а в штате Оклахома 18-22 часа, при твердых же породах не меньше 6-8 часов. При об'езде наших промыслов редко можно встретить буровую, где бы шло бурение; в большинстве буровых партии заняты спуском или под'емом инструмента или его сменой. В американской практике при посещении буровых наблюдается обратная картина: в большинстве буровых идет бурение, и редко встречаешь буровую, где заняты спуском-под'емом инструмента. Это не значит, что в Америке не производится смена инструмента, но это говорит о том, что, во-первых, **долото извлекается с забоя окончательно сработанным, а, во-вторых, операция под'ема и спуска протекает там исключительно быстро, в среднем в течение 1 ч. 4 м., в то время как у нас это занимает 3 ч. 46 мин., т.-е. происходит в 3,5 медленнее.**

Самые долотья плохо навариваются, что способствует их быстрейшему износу, но и хорошо наваренные долотья, вследствие низкой квалификации рабочих буровой партии, изнашиваются часто далеко еще неотработанными. Долотья «рыбий хвост» все еще занимают первенствующее значение в долотном хозяйстве Азнефти, несмотря на отрицательные качества их, главное из которых — недостаточная эффективность в смысле проходки твердых грунтов. В то же время лучшие типы долотьев, как шарошечные Юза, Рида и Зублина, долотья с несколькими лезвиями — Смита и Алко, дисковые Гайберсона и др. все еще в недостаточной степени применяются в бурении Азнефти.

Непроизводительные простои, являющиеся следствием недостаточнополного и своевременного снабжения буровых материалами и небрежного отношения к расходованию материалов буровыми работниками, составляют в среднем от 8,2 проц. всего времени в Сураханах до 3,3 проц. —на Бухте. Это значит, что все без исключения буровые, например в Сураханах, простаивают в среднем ежедневно 2 часа — время, которое могло бы быть использовано для спуска в каждой буровой инструмента на глубину 800 метров, даже при наших замедленных темпах. Это значит, что, **по самым скромным подсчетам, мы теряем полтора миллиона рублей в год, не говоря уже о потерях вследствие позднего вступления в эксплоатацию скважин.**

Все это связано отчасти с недостатком оборудования и материалов и низким их качеством. Наряду с этим громадное, во многих случаях решающее, значение имеет **человеческий фактор** — квалификация и интенсивность труда занятых в бурении рабочих. Качества, которыми мы пока не можем похвастать в бурении.

Развернутая борьба с текучестью рабочей силы, поднятие технической грамотности бурильщиков, устранение ненормальностей и недочетов в оплате их труда и в обслуживании их кооперацией, наконец, **дальнейший под'ем ударничества и соцсоревнования** — являются основными и важнейшими способами повышения производительности труда в бурении, сокращения простоев и ускорения проходки.

Важным обстоятельством, тормозящим бурение, является ограниченная проходка. В 1929-30 г. на Бухте из всего времени, задолженного на бурение, на ограниченную проходку, составившую 22 проц. метража, было задолжено 38 проц. всего времени. Это значит, что **ограниченная проходка идет вдвое медленнее неограниченной.** Из этого не следует делать вывод о ненужности ограниченной проходки, но она у нас часто выходит за пределы необходимости. На одни и те же горизонты проводятся десятки, а то и сотни скважин, казалось бы достаточных для геологической ориентировки. Между тем зачастую **опыт рядом проведенной скважины не учитывается,** и в новой скважине вновь применяется ограниченная проходка. Осторожный подход к скважине необходим, но нельзя каждую буровую превращать в учебное пособие для геолога.

Сильно тормозит бурение и кривизна скважин, особенно на нижних интервалах. В результате исправления скважин возникает целый ряд дополнительных работ, как-то: глинизация, расширение, спуск дополнительных колонн и т. д., что в конечном итоге отражается на коммерческой скорости проходки и на себестоимости бурения. Хотя Азнефть и имеет некоторые достижения в борьбе с искривлением скважин, снизив среднюю кривизну на каждые 100 метров с одного градуса 33' в 1928-29 г. до 1°02' в ударном квартале, тем не менее нужно отметить, что борьба эта еще не поставлена широко на практические рельсы и идет пока самотеком. Работа в этом направлении, главным образом, сводится к фиксированию кривизны, после чего наступает период осторожной работы, но технические мероприятия, предупреждающие искривления, еще совершенно недостаточны. Так, очень ограниченное применение имеет блестяще себя зарекомендовавший автомат Скворцова.

Мы уже упомянули выше об особенном неблагополучии в бурении на нижних интервалах. Большинство дополнительных работ происходит именно на нижних интервалах, в то время, как на верхних интервалах проходка идет с максимальной быстротой. Администрация контор по бурению концентрирует свое внимание на верхних интервалах, уделяя очень мало внимания глубоким скважинам. Между тем, при сокращении времени дополнительных работ, на последних 200 метрах можно было бы повысить скорость проходки на 40-50 проц. против существующей.

Намеченная ЦК ВКП (б) скорость бурения: в 1933 г.—300 м. на станок-месяц, 210 м.—в 1932 г. и 163 м. в 1931 г.—устранением отрицательных моментов и перестройкой методов работы должна быть достигнута в срок. Что задача эта вполне выполнима, наглядно подтверждается теми успехами, которые достигнуты нами в 1930 г. при бурении целого ряда скважин в Ленинском и Сураханском районах. **По 18 скважинам была достигнута скорость в 168 метров, а по комсомольской буровой в этом же районе скорость достигла даже 170 метров, при глубине в 813 метров.** В Сураханском районе в ударном квартале была достигнута скорость 211 метров, а в комсомольской буровой скорость 244.8 метра на станок-месяц. Если указанных скоростей нам удалось достигнуть, несмотря на недостатки снабжения, за счет, главным образом, соцсоревнования и ударничества, то не приходится сомневаться, что при перестройке всех методов работы и широком применении высших форм социалистического труда — мы перевыполним намеченные скорости.

Какие же мероприятия провела и проводит Азнефть для достижения высших скоростей в ближайшие годы и 300 метров в 1933 году? С 1 октября 1930 г. введена в жизнь новая премиальная система, основанная на заинтересованности работников во всей жизни скважины и гарантирующая быстрейшее ее окончание. Новая система особо премирует качество проходки скважин, в частности достижение минимальной кривизны. По новому генеральному соглашению, заключенному Азнефтью с союзом горнорабочих, предусмотрена подтяжка разрядов работников буровых партий.

Новые методы труда — прикрепление к производству до конца пятилетки, соцсоревнование, ударничество и т. д.—с каждым днем завоевывают и охватывают все новые буровые. **Мы имеем уже 36 комсомольских буровых, являющихся образцами ударной работы и трудового энтузиазма.** Надо рассчитывать, что в течение ближайших месяцев эти методы работы распространятся на все бурение Бакинского района.

С 1 января 1931 года проведены в жизнь реорганизационные мероприятия, сводящиеся к точному разграничению функций между буровыми конторами и промысловыми управлениями.

Разработана и проведена в жизнь ряд мероприятий по предотвращению искривления скважин.

Уточнены типы бурового оборудования и инструментов, заказываемых на 1931 год, с учетом последних достижений Америки. Намечен переход на новые системы долотьев, которые одновременно бурят и не требуют вторичной проверки; одновременно не исключается и возможность работы долотьями «рыбий хвост». На 1931 год заказаны долотья четырехдисковые по типу «Гайберсон». Во всех буровых, бурящихся электроэнергией, решено установить автоматы Скворцова. Все тяжелое оборудование должно иметь запасные части в достаточном количестве. На заводе им. Дзержинского в Сураханах развертывается серийное производство турбобуров системы Капелюшникова.

Все внутритрестовские мероприятия, направленные к достижению высших скоростей в бурении, должны, однако, найти поддержку в организациях, снабжающих Азнефть оборудованием, материалами и инструментом. Нужно, чтобы и эти организации перестроились в сторону улучшения своей работы для своевременного снабжения бурения высококачественным оборудованием и материалом, удовлетворяющим требованиям буровой техники сегодняшнего дня.

Чтобы достигнуть в указанный ЦК ВКП (б) срок 300-метровой проходки на станок-месяц и добиться американских темпов в продолжительности бурения скважин и вводе их в эксплоатацию, мы должны всю работу по бурению поставить под знак ударности, должны вызвать новый под'ем производственного энтузиазма среди рабочих и инженер

Чистка соваппарата

Оздоровить и укрепить органы рабочего снабжения

„ЦК и ЦКК констатируют, что имеющиеся в настоящее время недостатки в деле снабжения... об'ясняются, главным образом, крайней слабостью заготовительного и снабженческого аппарата, засоренного до последнего времени чуждыми, враждебными элементами“ (Из резолюции декабр. пленума ЦК и ЦКК ВКП (б)

Укрепить штабы рабочего снабжения

«Работа этих органов должна быть решительно перестроена, необходимо коренным образом обновить их кадры; в кратчайший срок ликвидировать все остатки последствий вредительской работы в этих организациях», так решил объединенный пленум ЦК и ЦКК по вопросу о состоянии аппаратов «Союзмясо» и «Союзплодоовощь». Под таким углом зрения прошла чистка и проверка Закконторы «Союзмясо» и «Закплодоовощь».

Материалы проверки с достаточной убедительностью говорят о засоренности этих аппаратов чуждыми, зачастую вредительскими элементами. Бюрократизм и громоздкость структуры аппаратов, безответственность работников, отсутствие контроля и проверки повели к срыву ряда основных операций этих учреждений и внесли большие перебои в дело рабочего снабжения.

Резкое повышение административных расходов и удорожание этих аппаратов явились следствием грубого нарушения директив о сокращении административно-управленческих расходов. В то время, как одно из центральных мест в хозяйственной политике партии и правительства занимает мобилизация денежных ресурсов, «Закплодоовощь» до сих пор не взыскала задолженности по операциям, доходящую до миллиона рублей. В таком же положении находится вопрос и с мобилизацией ресурсов и в «Союзмясо».

Как же реагировал на это руководящий состав? Он был занят беспринципной борьбой, склоками и интригами. В «Закплодоовощь» эта беспринципная борьба была ликвидирована, но в «Союзмясо» она велась до самого последнего момента. Превышение норм зарплаты, утвержденных НКТруда, для «Союзмясо» было делом обычным.

Борьба с бюрократизмом — важнейший участок классовой борьбы. Однако, со стороны отдельных работников аппарата были попытки смазать эту борьбу. Так, управляющий Закконторы «Союзмясо» Димент всеми мерами старался помешать работе проверкома и рабочей бригаде и не допустить ее проникнуть в «тайны» бюрократического аппарата. В своем «отчете» он хотел показать аппарат с лучшей стороны, ссылаясь страшия же «Закплодоовощи» также на об'ективные причины. Активственности и показать работу аппарата с лучшей стороны. **Местные партячейки и профорганизации своим оппортунистическим отношением к работе этих аппаратов своевременно не сигнализировали о творящихся безобразиях и даже в период чистки своей пасивностью не помогли работе проверкома.**

Новая массовая форма рабочего контроля — нефетко не нашло своего отражения в работе этих аппаратов. Орабочение аппаратов не проведено вовсе. В аппарате «Союзмясо» имеется всего один выдвиженец, который работал в тяжелых условиях, а в «Закплодоовощь» на 300 работников — ни одного выдвиженца. Шефская работа в «Союзмясо» проходит без руководства и неудовлетворительно. «Закплодоовощь» вовсе не имеет шефа. Практические предложения проверкомов, в особенности по отношению к «Союзмясо», предусматривают ряд предложений по оздоровлению и укреплению этих аппаратов. Однако надо отметить серьезное мущение проверкомов: ни у одного из них не отмечены недочеты шефской работы. Эти ошибки должны быть выправлены.

Закконтора «Союзмясо» и «Закплодоовощь» после чистки избавились от балласта из чуждых элементов и теперь должны приступить к работе по укреплению своих аппаратов.

Огромные задачи третьего решающего года пятилетки, стоящие перед рабочим классом, требуют максимального напряжения сил и энергии на выполнение производственных планов исторического года и решительного перелома в деле улучшения рабочего снабжения. Решения февральского пленума по вопросу об укреплении аппаратов «Союзмясо» и «Союзплодоовощь» должны быть проведены в жизнь. Небывалые темпы работ требуют большей четкости и оперативности заготовительных и снабженческих организаций. «Закконтора» и «Закплодоовощь» должны решительно перестроить свою работу на основе тех практических предложений, которые выносят проверкомы.

Выявить конкретных виновников

ГЯНДЖА. (ЗТА). Техническая комиссия Азстроя совместно с ячейкой АКП (б) и РКИ во время обследования строительства домов №№ 16 и 17 Зактекстиля обнаружила, что фундаменты столбов умышленно сделаны из булыжного мелкого камня на сухой кладке, почти без всякого скрепления растворами цемента и извести. Комиссия считает, что кладка под фундаментами сделана неправильно и что они не могут служить основанием для столбов. Комиссия предложила разобрать фундаменты.

Удивляет одно обстоятельство: **комиссия, обнаружив такое вопиющее вредительство, не поинтересовалась выявить конкретных виновников, а виновников этих необходимо выявить и предать суду.**

Итоги чистки „Союзмяса“

Проверка и чистка аппаратов закавказской и грузинской контор «Союзмясо» закончены. «Союзмясо» избавилось от вредительских и чуждых, примазавшихся элементов. Из вычищенных особенно выделяется Цырин, б. зам. управляющего конторой. Только благодаря его «деятельности» скот - молодняк бесполезно истреблялся и портились большие партии мяса. Встречные и круговые перегоны скота, срыв контрактации и операции, уменьшавшие мясные запасы, — результат его «руководства». Не без его участия провален и план строительства. Помещения для скота строились вредительски. Цырин не один вел эту подрывную работу, вызывавшую рабочее снабжение. Другой специалист Коган усердно помогал Цырину. В результате «работы» этих специалистов завоз импортного мяса был увеличен и не одна тысяча рублей валютой была переплачена за мясо, которое мы могли заготовить внутри страны. **Цырин вычищен по 1-й категории и дело о нем передано соответствующим органам.**

Весь материал, характеризующий Когана, как специалиста, передан следственным органам.

По первой же категории снят антисоветский и нетрудовой элемент Исматов Ю. Н., быв. заводчик и офицер.

Целый ряд сотрудников **Юловский, Псаров, Толкачников, Обвелиани** и др.—вычищен по второй и третьей категориям. На некоторых наложены административные взыскания. **Администрации «Союзмясо» об'явлен выговор** за использование не по специальности горного инженера Мухмуряна. Постановлено снять его с работы в «Союзмясо» и перебросить на работу по специальности.

Чистка аппарата «Союзмясо» показала, что партийцы **Димент, Бесселия, Беспрозванный и Аваков** плелись в хвосте у специалистов. Димент и Бесселия, увлеченные беспринципной склокой и интригами, «проглядели» творившиеся в аппарате безобразия. Поддавшись влиянию вредителя Цырина, Димент всеми мерами старался помешать нормальному ходу работы проверкома и бригады. Вопросы об этих партийцах переданы в Контрольную комиссию.

Закончив чистку, **ведомственная комиссия вынесла ряд ценных практических предложений по улучшению работы аппарата «Союзмяса».**

Как шамхорское райпо „снабжает“ учительство

Шамхорское райпо не выполняет полученных директив о снабжении сельского учительства. Еще 29 октября районные точки шамхорского РПО получили распоряжение о нормах товаров для учителей. Однако, до сих пор учителя все еще кормятся «завтраками». Замред правления райпо 11 ноября обещал, что «завтра пайки будут высланы», а пайков все еще нет.

В чем дело? Мы ждем выполнения решений соответствующих органов о нормах снабжения учителей промтоварами.

5 подписей учителей.

Повысить качество подготовки бойцов социалистической пятилетки

Конференция открылась

Вчера открылась первая всегрузинская методическая конференция по подготовке профтехнических кадров.

В связи с новыми задачами, стоящими перед вузами и втузами, возникла необходимость переработки всех программ по линии органической увязки теории с производственной практикой и активизации методов учебы.

Введение непрерывной производственной практики предполагает полный переворот во всей системе работы по подготовке новых кадров. Вводится совершенно новая производственная система обучения вместо старой академической.

С передачей втузов и техникумов в ведение ведомств и хозоб'единений вопросы проработки программ и применения тех или других методов работы децентрализовались, распределились между последними и Наркомпросом. Хотя разграничение этих функций формально и произошло, но на деле наблюдается еще много ненормальностей: так напр., некоторые учебные заведения решили, что вся программно-методическая работа возложена исключительно на них самих, а другие считают, что все руководство должны осуществлять соответствующие ведомства и хозоб'единения.

Конференция внесет ясность во все эти вопросы.

С основным докладом выступит Наркомпрос Грузии, **с содокладами — ВСНХ Грузии. Зак. ВСНХ, Наркомзем ССРГ и институты СХИ, Горно-металлургический, Химикотехнологический, Зак. энергетический, Кутаисский индустриальный техникум и др.**

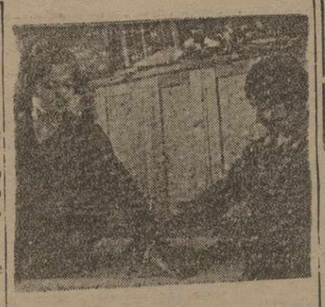

Практикантки лесного института т.т. Каландадзе и Окромчедлишвили, работающие на тиф. мебельной фабрике, об'явили себя ударниками имени 5-летки.

За качество новых кадров

На ноябрьском пленуме (1929 г.) ЦК констатировал, что **«мы стоим перед огромным раздвижением «ножниц» между спросом на специалистов и теперешними темпами их роста. Это может стать тормозом дальнейшего успешного развития социалистического хозяйства, тем более что налицо не только количественная нехватка специалистов, но и качественные недостатки».**

Борьба **за качество подготовки кадров еще не заняла** соответствующего места в работе тех организаций, которые занимаются подготовкой новых кадров, более того, эта борьба еще не стала основным узлом для самих вузов, втузов и техникумов.

Качество же нового специалиста зависит намного от того, по **каким планам и методам** он будет получать нужные ему знания. Поэтому **вопросы о принципах построения учебных планов и программ, вопросы о методах преподавания в вузе и об организации непрерывной производственной практики являются основными вопросами улучшения качества подготовки новых специалистов.** Они и будут обсуждаться на 1-ой методической всегрузинской конференции по подготовке профтехнических кадров, которая открылась 5 февраля.

Несмотря на ряд крупных достижений в реорганизации высшей школы, мы имеем в этом деле и ряд существенных недостатков, которые совместными усилиями наркомпроса, хозорганов и самих вузов должны быть возможно скорее изжиты.

Реорганизация системы подготовки кадров пошла по линии приближения учебной работы вузов, втузов и техникумов к текущим хозяйственным задачам, поворота всей учебы «лицом к производству». **В связи с этим учебные планы высшего и среднего образования должны быть перестроены по принципу отраслевой специализации.** Во многих учебных заведениях это почти не проведено или же проведено очень плохо. **Все еще имеет место недифференцированность подготовки специалистов, остатки старого «универсализма», пестрота, многопредметность и параллелизм в учебных планах.** У нас пока имеются институты, учебные планы которых составлены из 35 учебных дисциплин (например, транспортно-эксплоатационный факультет ЗИИС), при чем предметы дробятся таким образом: тяговое хозяйство — 64 ч., тяговые расчеты — 80 ч., сметы и отчеты — 32 часа.

Электротехническое отделение индустриального техникума имеет 6 специальных предметов, при чем каждому из них отведено от 48 до 64 ч.— **время, совершенно недостаточное для получения более или менее углубленного знания по данной специальности.** Из «специалиста» получается на все руки мастер, все знающий и ничего не знающий толком.

Животноводческий техникум продолжает готовить прежних техников-универсалов **«спецов сразу по всем отраслям животноводства»** в то время как животноводческое хозяйство развивается по все более дифференцированной линии (пример — хозоб'единения Свиновод, Овцевод, Скотовод, Птицевод и т. д.). Ясно, что животноводческий техникум должен был итти по такому же пути дифференциации, а не брать курс на беспочвенный универсализм.

Специалист, нужный социалистическому строительству, не может быть ограниченным делягой, не имеющим широкого технического кругозора и четкой политической установки. Специалисты «нового типа» должны быть **«техническими руководителями и организаторами строящегося социалистического хозяйства»** (из пост. ноябрьского пленума ЦК 1929 г.), **«организаторами производственной активности широких трудящихся масс»** (XVI с'езд). Такими качествами социалистического строителя и организатора новые специалисты будут обладать только в том случае, если они будут воспитаны **в духе марксистско-ленинской идеологии, на основе широкой общественно - политической подготовки.** Поэтому совершенно исключительное значение приобретает преподавание в высших и средних учебных заведениях таких общественно - политических дисциплин, как ленинизм, диамат, полит. экономия, экономполитика, история классовой борьбы.

На деле же целый ряд втузов не обеспечивает политическую подготовку нового специалиста в самой минимальной мере. Так, в учебных планах ЦИИПС. ЗЭИ и т. д. (мы, к сожалению, не располагаем планами всех ин-тов) под общей шаблонной рубрикой «политикл» ставится в среднем не больше 230-240 часов, при чем совершенно не отмечается, сколько часов отведено на ленинизм, экономполитику, историю классовой борьбы и т. д. Это делается в то время, когда в этих самых учпланах особо отмечены «физика общая» и «физика лабораторная», или «тяговые расчеты» и «сметы и отчеты», или «заводская гигиена» и «гигиена труда».

В типовых учебных планах наркомпроса РСФСР, которыми в основном руководствуется значительная часть втузов, общественному политическому циклу (включая и военную подготовку) отводится в среднем 20—30 проц.

В институтах же Грузии этому циклу уделено на 10—15 проц. меньше времени, чем в нормальных типовых учпланах втузов РСФСР.

Это положение должно быть в корне изменено. Надо немедленно переработать схему учебного плана по цикловому признаку, чего пока не делается. Конференция должна в этом вопросе наметить резкий перелом в учебно-методическом руководстве подготовкой кадров со стороны НКП, а также и в учебно-методической работе самих вузов и втузов.

П. АБХАДЗЕ.

По предложению ЦП Работпрос СПСГ, в распоряжение сектора культурно-национального строительства «Зари Востока» для проведения ряда обследований выделены следующие т.т.: АЙВАЗЬЯН (80 труд. школа), НОЛУМБЕКОВА (7 жел.-дор. труд. школа), ТАЛАКВАДЗЕ (9 труд. школа), МАЧАВАРИАНИ Д. (25 труд. школа), АЛАХАНЯН (73 труд. школа), ЦОВЬЯНОВА (69 труд. школа), ГАНДЖИМАРОВ (тюркск. пед. техникум), НАГИБЕКОВА (41 труд. школа).

Все перечисленные товарищи должны явиться в редакцию (комната 6), 6 февраля, в 5 час. вечера

7-го февраля в 7 часов вечера в помещении нового здания Закавказского правительства состоится заседание

Центральной избирательной комиссии при Зак. ЦИК

ПОРЯДОК ДНЯ:

1. Доклад Райизбиркома Ала-Байрамлинского района о ходе перевыборной кампании.
2. Доклад Райизбиркома Баграташвского района о ходе перевыборной кампании.
3. Доклад Оргкомиссии по устройству Закавказского с'езда Советов.
4. Информационный доклад о ходе перевыборной кампании в Закавказье.

Присутствие всех членов комиссии обязательно.

Новая фабрика обуви в Тифлисе

В апреле или мае в Тифлисе начнется постройка большой обувной фабрики с ежегодной пропускной способностью 6 милл. пар обуви.

Фабрика будет механизирована по последнему слову техники.

Работать на ней будут 3.000 рабочих. Постройка фабрики обойдется в 5 милл. рублей.

ПОГОДА В ЗСФСР

(Бюллетень гидро-метеорол. комитета ЗСФСР).

5 ФЕВРАЛЯ.

В Западной Грузии: утром облачно, вечером ясно, без осадков; слабые ветры вост. половины. Темпер. от +14 гр. днем до — 1 гр. ночью.

В Восточной Грузии: с утра облачно, без осадков; в Кахетинском районе туманы. Слабые ветры переменных направлений. Темпер. от +6 гр. днем до — 6 гр. ночью.

В Армении: утром облачно, к вечеру небольшое прояснение; без осадков; слабые ветры переменных направлений Темпер. от — 1 гр. днем до — 13 гр. ночью.

В Азербайджане: с утра облачно, без осадков; в Ленкоранской низменности небывалые дожди; в Джульфинском районе небольшой снег; слабые (на Апшеронском полуострове умеренные) ветры северной половины. Темпер. от + 5 гр. до —5 гр. ночью.

ДЕКРЕТЫ И ПОСТАНОВЛЕНИЯ

ПОСТАНОВЛЕНИЕ

ЗАКАВКАЗСКОГО ЦЕНТРАЛЬНОГО ИСПОЛНИТЕЛЬНОГО КОМИТЕТА

о назначении тов. Лактионова Петра Алексеевича заместителем народного комиссара финансов ЗСФСР.

Закавказский центральный исполнительный комитет постановляет:

Назначить тов. Лактионова Петра Алексеевича заместителем народного комиссара финансов ЗСФСР (по совместительству с его работой в Госбанке).

Председатель Закавказского центрального исполнительного комитета
М. ЦХАКАЯ

Секретарь Закавказского центрального исполнительного комитета
А. ШАВЕРДОВ

Юридический отдел

(Выходит по вторникам и пятницам)

Чл. кн. № 2778. Вопрос о характере служебных поездок, связанных с должностью, а именно о том, считаются ли поездки командировками и какими (разовыми или систематическими), должен быть предусмотрен в колдоговоре. Размер оплаты командировок систематических устанавливается также колдоговором.

Если в колдоговоре это не предусмотрено, вопрос разрешается в РКК или в суд. порядке.

Вообще же поездки инструктора, предпринимаемые в силу служ. обязанностей самостоятельно, командировками не являются. Расходы, связанные с этими разъездами, могут возмещаться в виде определенной заранее фиксированной суммы за определенный период.

Отпуск полагается по колдоговору не свыше 24 раб. дней.

Гр. Дементьеву. Зугдиди. Разрешение следует получить в литотделе. Закон об авторском праве см. в № 19. 1929 г. собр. зак. прав СССР.

Ингуборумстрой. Зугдиди. Продолжительность отпуска устанавливается колдоговором (д. б. 12 или 24 раб. дня). Дополнит. отпуск по малярийности местности предоставляется только в местностях, указанных в пост. ЗНКТруда.

Тифлисская швейная школа-мастерская Еркоопа Слева—выпускники; справа—подготовительный класс.

Справочный отдел

ИЗВЕЩЕНИЯ

★ **В райкоме им. 26 КП (б) Г** сегодня в 6 час. веч. (Кахет. ул., № 1)—расшир. пленум совместно с чл. бюро яч., председ ФЗМК, хозяйств.-коммунистами и секр. комсом. яч.: об итогах отчетно-перевыб. кампании—докл. тов. Меладзе; об итогах выполнения промфинплана по району и задачах дальнейшей работы—док. т. Горделадзе. Присут. чл. и канд. райкома и членов ревком. обязат. Предлагается секр. яч. под личную ответствен. обеспечить присут. всех т.т.

★ **В секторе кадров райкома им. 26 КП (б) Г** 7 февраля, в 6 час. веч., у тов. Мераслова—совещ. зав. отд. кадров; Союзхлеба, Союзмяса, груз. и зак. контор Закплодоовощи, Закстекстиля, Кожсиндиката, Грузпромсгоря, Закутиля, «Сарецдоканцирка», Закпрофсовета, Тифсельпрома, ВСНХ, совпрофа, Грузгосторга, Закснабторга и др. Присут. всех зав. кадрами обязат. Информация с мест о ходе подготовки кадров.

★ **В ДРП** (ул. Пушкиладзе, 3) сегодня, в 8 час. веч., до лад проф. Шария: «Категории материалистической диалектики».

★ **ИСИГ.** Сегодня, час. веч.—открыт. собрн. яч КП (б) в к. фак. (коммунальн. и архит.-план. совм. с ячейкой ЛЯСМ указанного ф-та. Доклад зав. фак. тов. Киркесали И. П. об учебных планах и структурах фак. Приглашаются б/п студ. и препод.

ГОСЦЕРА 7311 — Сегодня, 6 февраля, 10 ч. веч. 6 аб. на груз. яз. КАРМЕН. Суббота, 7 февр., вне абон. в выст. арт. Лен. ГОТОБ С. И. МИГАЙ „Евгений Онегин“. Билеты все проданы. Воскрес., 8 февраля, торжественное заседание Тифсовета VIII созыва. 10 февраля, с участ. арт. Лен. ГОТОБ С. И. МИГАЙ ДЕМОН. 11 февраля 6 сп. 9 аб. ШОТА РУСТАВЕЛИ. Начало спектаклей ровно в 8 ч. 30 мин. вечера.

Концертный зал театра Руставели. Советская филармония (Софил). Воскрес., 9, и вторник, 10 февраля, ДВА КОНЦЕРТА. Пианист ЮРИЙ БРЮШКОВ, дипломированный участник всемирного конкурса пианистов имени Шопена в Варшаве. Скрипач САМУИЛ ФУРЕР. Партию рояля исполнит Л. И. Файнштейн. ПРОГРАММЫ КОНЦЕРТОВ РАЗНЫЕ. Начало в 8½ час. вечера. Касса открыта от 11—3 ч. дня и от 6—9 час. вечера. Зал специально отапливается. 855

Помещение ТРЭМ и ТЮЗ — кино СОЛЕЙ ул. Ленина. 6 и 7-го ФЕВРАЛЯ ГАСТРОЛИ единственной в СССР женщины-иллюзиониста фокусника Луизы СИМЕНС и ее ассистента С. И. САМОЙЛОВА. Луиза Сименс известна своими миражными и фантастическими сеансами. 837. Касса открыта от 11 до 2 и от 5 ч веч. Нач. сеанса в 9 ч. 45 м.

Кино ГАЛАС. Нач. 1-го сеанса в 6-30. Новая кукл. фильма „ГОРОДА И ГОДЫ“ по главн. роли Бер. гарда Гетцке.

Кино им. РОЗЫ ЛЮКСЕМБУРГ (Мельон). Начало 1-го сеанса в 4 ч. Новая исключит. фильма „ЛИЦОМ К ЛИЦУ“. В главн. ролях: Володко, М. Яблоровский, Г. Шлихтинг и друг.

КИНО-ТЕАТРЫ ГОСКИНПРОМА ГРУЗИИ

АПОЛЛО. Нач. сеанс. 1 доб. 4 ч. 8 — 7-30 и — 10. 2-я неделя „ПО СЛЕДУ“ овчарка РИН-ТИН-ТИН. Нач. 1-го добавочн. сеанса в 4 ч. 30 м.

— СПАРТАК — Вечерн. сеансы: 6 ч. 8 ч. и 10-30. Исключит. успех 2-я неделя пост. „ТРУП ДЕ-ЮРЗ“ производ. Союзкино.

— СПАРТАК — Дневн. сеансы: 1 ч., 4 ч. 30 м., 6 ч. Художн. фильма „Капитанская дочка“ по повести А. С. Пушкина.

— ДАРБАЗИ — Нач. сеансов 1—2—7-30, 3—9, 4-10-30. Вера Пегри в картине „КОЛЮЧАЯ ПРОВОЛОКА“.

ГОСЦИРК 8-й цикл программы. Сегодня и ежедневно новая аттракционная программа: Гастроль известных украинских сатириков БИМ-БОМ. Гастроль летающих людей под куполом цирка 4 Джиованни. Продолжение гастролей первого советского аттракциона ЭДЕР БЕРЕТ. Эйфелева башня и много других аттракционов. Начало в 8 ч. Касса с 11 ч. 2 и с 5—8 ч. веч. 872

ДЛЯ АРТИСТОВ ГОСЦИРКА ТРЕБУЮТСЯ временные КОМНАТЫ. Адресовать заявить в конторе или в цирке. Телефон № 8.

СКОРО! ПРЕМЬЕРА СКОРО! Заграничная художественная фильма производства „UFA-FILM“. Пори „PORI“ Пори. Режиссер ДУНГЕН. Оператор ВЕРНЕР БОКС. В картине заснята охота на львов, тигров, слонов и т. д. 824

ГОСУДАРСТВЕННЫЙ ОПЕРНЫЙ ТЕАТР. СУББОТА, 14-го ФЕВРАЛЯ, с участием артиста Ленинградск. ГОТОБ СЕРГЕЯ ИВАНОВИЧА МИГАЙ. ВНЕ АБОНЕМЕНТА РИГОЛЕТТО. Билеты продаются.

ЗАКАВКАЗСКИЙ ИНСТИТУТ СООРУЖЕНИЙ (ЗИС) извещает заинтересованные организации о том, что КУРСЫ ПО ПОДГОТОВКЕ ЗАВЕДЫВАЮЩИХ ПОЛЕВЫМИ ЛАБОРАТОРИЯМИ по контролю качества бетона ОТКРЫВАЮТСЯ (согласно приказа Зак. Госплана и Зак. ВСНХ № 146 от 28/XII—30 г.) **10 февраля** т. года в гор. Тифлисе при лаборатории бетонов Зак. института сооружений (здание инженерно-строительного института ССР Грузии).

Опоздавшие к указанному сроку не будут допущены к занятиям.

За всеми справками обращаться к зав. лабораторией бетонов т. **Неткачеву.**

288 2-2 **ДИРЕКЦИЯ**

ЕСЛИ ВЫ НЕАККУРАТНО ПОЛУЧАЕТЕ ГАЗЕТУ „ЗАРЯ ВОСТОКА“, ТО ЗВОНИТЕ 17-55 и 23-10 в Центральную экспедицию Главпочты, Плехановский пр., 44.

Даю уроки элементарной МАТЕМАТИКИ: (арифм., алгебра, геом., тригон.) и русского яз. (изучение усск. правописания ликвидация слабой грамотности). Ул. Плехановск. просп., 25 и 73. Черниевского, 9-1 ч. и 4—7 часов. 708—3

В МОСКВЕ обменяю хорошую св. комн. с. ул. 14 кв. м. на равноц. к в районе Соколак и пр. Руставели. Серьезн. предл. адрес: Сололакская, 14, Бахчамяну. 842—2

ДОМРАБОТНИЦА нужна. Корганова ая, 20. Тавуеву. 856 3-3

ВСЕМ ПАЙЩИКАМ, КООПАКТИВУ И РАБОТНИКАМ ЕРКООПА. В БОЛЬШОМ ЗАЛЕ СОВПРОФА 7, 9, 11, 13, 16, 18, 20, 22, 24 и 26 февраля от 7 час. вечера под председательством тов. В. Б ХАДЗЕ ПРОДОЛЖАЕТСЯ ГЛАСНАЯ ЧИСТКА от уд инов торговых точек по Геррайону и аппарата Правления Еркоопа. В эти ни чис ку пройдут сотрудники отдела дефицитных товаров (секция заборных книжек) и специальных магазинов: 9, 11, 12, 13, 19, 20, 25 34, 35, 36, 37, 38, 39, 40, 44, 48, 49, 52, 53, 54, 55, 56, 59, 67, 73, 78, 81, 87, 91, 92, 93, 94, 506, 537 и столовая № 28.

Просьба ко всем, имеющим материалы на сотрудников указанных точек аппарата Еркоопа, присутствовать на чистке или же направлять материалы секретарю комиссии по чистке тов. Курашвили по адр.: Правление Еркоопа, ул. Жореса, 7, 2-й этаж, комн 11.

903 **ПРОВЕРКОМ.**

Акц. о-ву „ЧАЙ-ГРУЗИЯ“ ТРЕБУЮТСЯ по мандариновым, бамбуковым и прочим субтропическим культурам САДОВНИКИ ПРАКТИКИ с не менее, чем 5-летним практическим стажем. ОКЛАД ОТ 150 Р. И ВЫШЕ. С заявлениями обращаться по адресу: Тифлис, Руставели, № 25. Отдел Совхозов. 876 3—2

ТРЕБУЕТСЯ БУХГАЛТЕР для Самтредского агентства Гостреста „Металлом“ (б. „Рудметаллторг“). 778 2-2. Обращ.: Плехановский 77, к-ра „Металлом“.

БАРДА (КОРМ ДЛЯ СКОТА) с 5 февраля будет продаваться на заводе „ЧАЧА“ Тифлисская, 13. 887 2-2

НАЙДЕН арбалет 06 5550 Ефима Кузнецова. Считать недействительным. 905

УТЕРЯНА домовая книга дома по Кавказской (Вake), д. № 1-а. Аверкиева. Считать недействительной. 905

ПРОДАЕТСЯ немецкая овчарка щенок 3-х месяцев сука Чачвазевская, 25 спрос столяр Багдасарова. 809 3-3

Управление ирригационного строительства „Хазарбахстрой“ объявляет, что ст. техник строительства Аксенов Константин Михайлович, воспользовавш. ся предоставленным ему очередным отпуском с 6 по 22 декабря 1930 г., из него до настоящего времени НЕ ВОЗВРАТИЛСЯ. На основании этого техник-ксенов К. М. объявляется дезертиром труда. 900 3—1

ГОС. ИНСТ. ФИЗИАТРИИ И КУРОРТОЛОГИИ им. Михаила Цхакая (ул. Ленина, № 49). ЛЕЧЕНИЕ АМБУЛАТОРНОЕ И СТАЦИОНАРНОЕ. Все виды физических методов лечения: электролечен., углекисл., грязевые ванны, светолечение, механотерапия, рентгено-радиотерапия, ингаляция, рентгено-диагностика. По ВНУТРЕННИМ (спец. болезни сердца, обмена веществ, пищеварит. органов, ревматизм не заболевания и др.). По нервным и женским болезням. Консультация: по женск. от 12—1 проф. Г. Гамбарашвили—вторн. и пятн.; по внутр. от 12—1 ч. доцент И. Коннашвили и д-р Джавахишвили — вторн. и пятн.; по нервн. от 11—12 ч. д-р Г. Пондоев—ежедневно. ПРИЕМ БОЛЬНЫХ ЕЖЕДНЕВНО от 9½ у. до 1 дня. Запись больных от 8 с пол. до 10 с пол. утра. Вечерен прием больных от 5 8 ч. веч., кр. воскр. Запись больных от 4—7 с пол. ч. веч., кр. в скр. ПРИЕМ БОЛЬНЫХ от 5—6 ч. веч. ЕЖЕДНЕВНО. Кожн. заб. и сиф. лис. д-р А. Джавришвили—По женск. и акуш. д-р Э. Собестианский. По детским заболев. д-р Заарян. Внут. и сп. легочн. д-р Ф. Акопашвили. ПРИЕМ БОЛЬНЫХ от 6—7 час. веч. ЕЖЕДНЕВНО. Внутр. и сп. легочн. д-р Н. Гогечкори. По женск. и акушер. проф. М. Мгалобели. По хирургии д-р И. Ахметели. Кожн. и сиф. женщ.-врач Н. Мирианашвили (принимает только женщин и детей). ПРИЕМ БОЛЬНЫХ от 7—8 час. веч. ЕЖЕДНЕВНО. Внутр. заболев. д-р М. Аладашвили. По урологии д-р В. Хаз родзе. Ухо, горло, нос д-р Д. Тевзадзе. По хирургии д-р Д. Иоселиани. По нервным заболев. проф. С. Кипшидзе—(вторник, четв. и суббота). Вечерн. консультация по соглашению: проф. Аладашвили, проф. Мухадзе, проф. Мачавариани, проф. Микеладзе, проф. Гамбарашвили и проф. Бургдорф, проф. Угрелидзе, проф. Махнилдзе, проф. Абакелия, проф. Асписов, п. оф. Асатиани, доцент Коннашвили, д-р Туманишвили, д-р Пондоев и д-р Н. Кипшидзе. Плата за прием больных в пол. клинике: член союзов 1 рубль, остальным—2 р. Прием всевозможных клинико-диагностических анализов. Спр. об условиях лечения в канцелярии института, а также письменно и по тел. 15-87. 865 12—5

Научно-исследовательский химический институт им. Меликишвили с глубоким прискорбием извещает о преждевременной кончине действительного члена этого института, профессора ГЕОРГИЯ НИКОЛАДЗЕ и выражает почтительное и глубокое сочувствие горю семьи покойного. 22331

Закавказский химико-технологический институт с глубоким прискорбием извещает о безвременной смерти неутомимого работника ПРОФЕССОРА Георгия Николаевича НИКОЛАДЗЕ. 22339

Л. Писарж-вский и М. Розенберг, глубоко потрясенные прежде временной кончиной их друга профессора ГЕОРГИЯ НИКОЛАДЗЕ, большого человека и большого ученого, скончавшегося в полном расцвете своего таланта и сил, отдавшихся им целиком на служение социалистическому строительству, выражают свое почтительное и сердечное сочувствие невыразимому горю матери, жены, сестер и родных его. 2231

Центральное бюро секции научных работников Грузии с величайшим прискорбием извещает о безвременной кончине профессора Георгия Николаевича НИКОЛАДЗЕ. 906

Инабелла Иосифовна и Рубен Иосифович Мелик-Бегляровы, Мария Ивановна Мелик-Шахназарова, Надежда Ивановна Зурабова с сыновьями извещают о смерти дорогой матери и сестры Нины Ивановны Мелик-Бегляровой. Вынос тела в 6-го февраля, в 4 ч. дня, из кв—ул. Калинина 6 (Николаевская), № 84. 901

Сотрудники 9-го диспансерного об'единения с глубокой скорбью извещают о смерти матери сослуживицы своей Е. С. Варгазаровой Марии Георгиевны Варгазаровой. 8-9

Комната нужна двум (муж и жена). Квартплата по соглашению. Обр.: ул. Мерабишвили 6 Классическая), 16, в подъезд. от 4 до 5 ч. веч. 2—2

МЕНЯЮ пианино Шредера на рояль. Спр.: Грибоедовская, 31, средн. подъезд, кв. Гогоберидзе, 7 ч. веч.

ИЩУ КОМНАТУ, желательно в центре. Плата по соглашен. Адрес оставить в отделе об'явл. „Заря Востока“, от 9 до 12 ч. дня. 861 3—3

Нижеслед. документы (утерянные и похищенные) считать недействительными: Воен. кн., уд. личн., спр. о работе в колхозе Фатали Оджах Кули-оглы. Свид. о разводе Клавдии Глухаревой. Уд. личн. Прасковии Горбатюк. Проф. кн. горняков Николая Чолахсавова. Проф. кн. горняков Иосифа Сергеева. Воен. кн. Гавриила Мухина. Спр. о службе Захара Мимпарисвили. Воен.-уч. кн. Владимира Маматева. Еркооп. кн. Георга Восканова. Еркооп. кн. воен. секции Софии Анщелевич. Метрич. свид. Шио Плахта. Детск. хл. кн. Бениамина Доиташвили. Хл. кн. Александра Вашакидзе. Воинск. бил. ф. № 4 Шалвы Джикия. Воен.-уч. бил., шоферск. кн. Петра Харевского. Еркооп. кн. Русуданы Збралидзе. Еркооп. кн. Нины Шавуглидзе. Уд. личн. и метр. свид. Ефрема Элишакова. Хл. кн. Леонида Имнадзе. Еркооп. кн. Мелании Хуцишвили. Еркооп. кн. Каро Карапетяна. Еркооп. кн. Пепо Карапетяна. Еркооп. кн. Кетеваны Датикашвили. Еркооп. кн. Нины Чумбуридзе. Хл. кн. Михаила Калантарова. Хл. кн. Кето Бурчуладзе. Воен. кн. Григория Гургенидзе. Уд. личн. и воен.-уч. кн. Мкртича Петросяна. Уд. личн. и воен.-уч. кн. Моисея Ящина. Проф. кн. металлист. Давида Ананиашвили. Спр. о службе и о праве голоса Марии Хитаровой. Еркооп. кн. Георгия Арутюнова. Проф. кн. землес. Дмитрия Павлениашвили. Уд. личн. Грачия Грачиан. Хл. кн. Арона Голомбека. Уд. личн. Анетиса Погосяна. Расч. кн. Нины Чекиновой. Еркооп. кн. Евгения Добовиченко. Аттестат цикла цикла цикл

Д-р Д. Л. ТЕВЗАДЗЕ. Болезни уха, горла и носа, расстройство речи и голоса. Бронхоэзофагоскопия. Спец. физиотерапевт. методы лечения. Ул. Чонкадзе (б. Гудовича), № 9. Прием: 6—7 ч. веч. кроме воскр. Тел. 28—6.

Д-р А. В. САВАНЕЛИ. Спец. венерич., сифилис, кожн. и мочеиспод. бол. Прием больн. 9-11 у. и 5—8 веч. К. муниальная ул., 59.

Д-р К. И. ДЖАЛАЛОВ. Кожн. сифилис. Вливание „914“. Лечение трипера и его последств. Прием мужч. 8—9 ч. у. и 6—9 ч. в. Женщин и дет. 5—6 ч. в. Ул. Камо, 19, близ площ. Карл Маркса. Телефон 1-90.

Д-р медицины Г. А. АХВЕРДОВ. Спец. по венер. и сифилису и мочеполов. Прием 9—12 ч. и 6—9 час. веч. Плехановск. пр., 7 (вход с угла Нарикальской) 1.

ЖЕНЩИНА ВРАЧ И. М. ЕРМОЛЕНКО. Возобновила прием по венерич. и кожным болезн. 5-8 ч. веч. Крыловская ул., 2.

ГЛАЗНОЙ ВРАЧ М. ОРЛОВСКАЯ. Глазн. операции, болезни и подбор очков. Прием: 10—12 ч. д. и 5—7 ч. веч. Ул. Камо (б. Кеженевская), 8.

Д-р Е. Розенфельд. Внутрен. и детским. спец. легочн. Ул. Дзиаташвили (б. Воронцовск.), 3, от до 7 веч.

Д-р М. А. Луковецкий. Спец. сифилис, кожные и венерич. болезни. От 4—11 ч. у. и от 6—8 ч. веч. Женщин от 11—12 ч. дня. Ул. Чиладзе 6 (Саперная), 3.

Д-р Н. Вестфаль. Спец. сифил. и его посл., венерич. (острый и затяжн. тонк. перед.) и кожн. бол. Пр. 9—10 ч. утра и 7 до 9 ч. веч. Женщин от 6 до 7 ч. веч. Грибоедовская, 5.

Д-р медицины Г. А. АХВЕРДОВ. Спец. по венер. и сифилису и мочеполов. Прием 9—12 ч. и 6—9 час. веч. Плехановск. пр., 7 (вход