Пролетарии всех стран, соединяйтесь! Proletarlar, birleşiniz!

ЗАРЯ ВОСТОКА

Год издания 10-й

ОРГАН ЗАККРАЙКОМА ВКП (б) И ЦИК ЗСФСР

РЕДАКЦИЯ И ГЛАВНАЯ КОНТОРА: ТИФЛИС, ПР. РУСТАВЕЛИ, 36. ТЕЛЕГРАФНЫЙ АДРЕС: ТИФЛИС ЗАРЯ

ТЕЛЕФОНЫ РЕДАКЦИИ И ГЛ. КОНТОРЫ:
Телефонограммы . . . 26-11
Редактор 6-34
Отв. секретарь 5-91
Ночной секретарь . . 9-10
Рабоч. и отд.мясс. раб. 5-04
Парт. отд. и „Л. РКИ" 14-14
Иностр. Востока и лит.-худ. отд. 20-87
Экон., „Сов. Закавказье" и культ.-быт. отд. . . 7-49
Отд. информации и репортаж 16-96
Зав. изд. и бухгалт. 23-31
Отд. распр. и экон. . 16-73
Отдел об'явлений . . 26-11
Типография. . . . 2-70 и 5-68
ТЗАИК 20-55

РУКОПИСИ НЕ ВОЗВРАЩАЮТСЯ

С ЖАЛОБАМИ ПО НЕДОСТАВКЕ ГАЗЕТ В ТИФЛИСЕ ЗВОНИТЬ ПО ТЕЛЕФОНУ 17-55 И 23-10

ПОДПИСНАЯ ПЛАТА на 1931 г.:
на 12 мес. — 14 р. 40 к. | на 3 мес. — 3 р. 60 к.
на 6 мес. — 7 р. 20 к. | на 1 мес. — 1 р. 20 к.
За границу: На 1 м.—75 зол. центов, 3 м.—2,25 долл., 6 м.—4,5 долл., на 12 м.—9 долларов.
Подписка заграницу принимается только в иностранной валюте

ГАЗЕТА ВЫХОДИТ НЕПРЕРЫВНО
Понедельник, 9 февраля 1931 г.
№ 39 (2201) Цена 5 коп

ТАРИФ НА ОБ'ЯВЛЕНИЯ (ЗА СТРОКУ НОНПАРЕЛИ)
Позади текста 1 р. — к.
Среди „ — 2 р. — к.
Иногр. пос. „ — 1 р. 50 к.
среди „ — 3 р. — к.
При многократном печатании—скидка по соглашению

ПРИЕМ ПОДПИСКИ и ОБ'ЯВЛЕНИЙ ЕЖЕДНЕВНО с 9-4 ч. дня
После указанного срока ваим. доплат. 10%

ОТДЕЛЕНИЯ: Москва—Мал. Афанасьев пер., 1, Баку—На ер., 67, тел. 5-33. Баку—ул. П. Интернационала, 33, тел. 1-82. Гянджа—ул. Ленина, тел. 1-44. Эривань—ул. Абовяна, 8, тел. 89.

СЕГОДНЯ В НОМЕРЕ

ЗАГРАНИЦЕЙ: Рост революционного движения в Индии.
ПО СССР: Постановление президиума ЦКК и НК РКИ о замене цветных металлов биметаллами.
ПО ЗСФСР: Контрактация весенних посевов. — Обоз хлеба. — МТС. — Рабочее снабжение. — Зак. совещание по работе среди женщин. — Мобилизация средств.
СТАТЬИ: ПЕРЕДОВАЯ — Решающее звено. — КАРЛ РАДЕК — «Обезьяний процесс коммунистов».
ОБЗОР ПЕЧАТИ.

Решающее звено

Решающее и основное звено в хозяйственной политике, в практике большевистской партии на данном этапе — овладение техникой, использование всех возможностей, всех преимуществ советского строя для выполнения пятилетки в четыре года, а по ряду важнейших отраслей хозяйства — в три года. Такова задача, со всей четкостью и решительностью поставленная т. Сталиным на первой всесоюзной конференции работников социалистической промышленности.

Партия под руководством ЦК отбросила, смяла гнилые капитулянтские установки процкистов, правых и право-«левацкого» блока. Партия добилась решающих побед на всех фронтах социалистической стройки, на всех участках классовой борьбы, благодаря своему единству и сплоченности, благодаря правильному руководству со стороны своего штаба — Центрального комитета большевиков.

Перевыполнены планы первых двух лет пятилетки. Ликвидирована безработица. Непрерывно растет армия промышленных рабочих. Растет социалистический сектор народного хозяйства. Растет благосостояние трудящихся. Середняк сплошной массой пошел в колхоз. 50 проц. товарного хлеба в 1930 году дали нам колхозы и совхозы. Кулачество обречено и будет ликвидировано на базе сплошной коллективизации. К концу пятилетия сплошная коллективизация СССР будет в основном закончена. Задыхающиеся в тисках кризиса страны капитала показывают огромное падение производства. Мы во втором году пятилетки имеем 25 процентный прирост промышленной продукции. Таковы эти неопровержимые факты нашего роста.

Но было бы вредным бахвальством, непристойным для коммунистов зазнайством, чваниться утверждать, что мы уже использовали или научились в полной мере использовывать все возможности, предоставленные нам диктатурой пролетариата, плановым хозяйством, энтузиазмом миллионов трудящихся, сплоченностью передовой когорты пролетариата — партии большевиков, мощью, концентрированностью нашей промышленности, нашего крупного сел.-хоз. производства, наконец, неисчерпаемыми природными богатствами нашей страны.

Нет, еще не все наши возможности мы научились использовывать в полной мере. Если бы мы научились руководить, работать, как этого требуют от нас великие исторические задачи, которые мы разрешаем,—не было бы у нас прорывов, не было бы у нас того факта, что план второго года пятилетки мы вместо 31-32 проц. только 25 проц. прироста. Огромный, совершенно немыслимый для капиталистических стран, прирост продукции на 25 процентов для нас, большевиков, при наших ресурсах и возможностях недостаточен. Решен вопрос о выполнении пятилетки в четыре года. Факты говорят о том, что эта историческая задача в ряду важнейших отраслей хозяйства будет выполнена даже раньше этого срока — в три года. В этом — великое значение большевистских темпов, в этом—суть генеральной линии партии. Отставать, замедлять темпы — значит обречь себя на гибель, на удушение капиталистами. Волчий закон капитализма, как подчеркнул тов. Сталин, жесток, прост: отстающих бьют. Чтобы победить капитализм, мы должны стать сильнее их. Мы должны тот путь, который проделали капиталистические страны в сто лет, пробежать максимум в десять лет.

Железную необходимость большевистских темпов строительства, ответственность за создание первого в мире социалистического государства перед лицом пролетариата и трудящихся всего мира не понимает только заведомый оппортунист, только капитулянт, враг, предатель пролетарского дела. Но эту историческую обусловленность высоких темпов нашего развития понимают, сознают каждый трудящийся, каждый рабочий, колхозник нашей страны. Для того, чтобы осуществить эти темпы, эти надежды рабочих всего мира, для того, чтобы не быть битыми за нашу отсталость, для того, чтобы одолеть капитализм, мы должны лучше использовать все возможности, предоставляемые нам природными богатствами страны, возможности, завоеванные пролетариатом, Октябрем, закрепленные всем ходом пролетарской революции.

Мы должны овладеть техникой, научиться руководить хозяйством без чужой помощи, создать свои кадры специалистов из людей рабочего класса: хозяйственники-коммунисты должны сами стать специалистами. В этом смысл исторического заявления в речи т. Сталина, в этом решающее звено текущего этапа реконструкции, в этом гарантия победы, гарантия выполнения контрольных цифр третьего года пятилетки, гарантия окончания построения фундамента социалистической экономики в текущем 1931 году.

Именно исходя из этого, т. Сталин на конференции работников промышленности во весь рост поставил вопрос о типе хозяйственника, как типе большевика-строителя в эпоху реконструкции. Едко высмеивал помпадурские бюрократические методы руководства некоторых наших хозяйственников, штампующих чужую работу, не умеющих вникнуть в суть дела, не знающих, не желающих знать техническую, экономическую, финансовую сторону дела, порученного им партией, осуществляющих руководство лишь «вообще», заслоняющих живое дело бумагами, живущих по принципу «подписано и с плеч долой», т. Сталин поставил как узловую, как центральную задачу коммунистов хозяйственников: задачу овладения техникой, задачу учебы, задачу технического руководства. «Если ты директор завода,—вмешивайся во все дела, вникай во все, не стесняй ничего, учись, еще раз учись. Большевики должны овладеть техникой. Пора большевикам самим стать специалистами. Техника в период реконструкции решает все. И хозяйственник, не желающий изучать технику, не желающий овладеть техникой, это — пустой, а не хозяйственник» (Сталин).

В первые годы нэпа, когда наша партия только приступила к хозяйствованию, Ленин дал лозунг: «Учитесь торговать». Прошло 10 лет. Мы многому научились, мы многого достигли. Вопрос «кто кого» в области промышленности решен. Но нет сомнения в том, что, переоценивая техническое руководство специалистам, не вмешиваясь в технику дела, многие наши хозяйственники тем самым создавали почву для более широкого развития вредительской работы. Именно потому, что коммунисты недостаточно овладели техникой, вредительские гнезда столь широко раскинули свои нити. «Учитесь технике» — таков лозунг наших дней, данный партии т. Сталиным.

Основные вредительские гнезда теперь уничтожены. Партия предприняла героические меры для создания кадров специалистов из людей рабочего класса. Но все, что пока сделано, это лишь трамплины для поворота всей армии хозяйственников, рабочих лицом к технике. Уничтожение помпадурских методов руководства «вообще», борьба за овладение техникой производства — в этом сейчас решающее звено руководства. Лицом к технике — и тогда грандиозные темпы, кажущиеся непонятными врагам рабочего класса и помогающим им оппортунистам, будут превзойдены. Лицом к технике — и тогда большевики, которые сумеют сочетать революционный энтузиазм и практическую деловитость научных знаний с техническим опытом, сумеют выполнить пятилетку не только в четыре года, а в важнейших отраслях — в три года. Лицом к технике — и тогда при использовании всех возможностей, всех преимуществ советского строя СССР догонит и перегонит капиталистические страны в технико-экономическом отношении в минимально короткий исторический срок.

Ухватываясь за решающее звено, под руководством партии и ее ленинского ЦК, рабочий класс СССР построит социализм в нашей стране. «Мы должны двигаться вперед так, чтобы рабочий класс всего мира, глядя на нас, мог сказать: «Вот он, мой передовой отряд, вот она, моя ударная бригада, вот она, моя рабочая власть, вот это, мое отечество — они делают свое дело, наше дело. Хорошо, поддержим их против капиталистов и разгром дело мировой революции». (Сталин).

(Из «Правды»—по телеграфу)

Обращение партии и правительства о контрактации

раз'яснить каждому колхознику, каждому бедняку и середняку

ОРГАНИЗАЦИЕЙ МОЩНОГО ПРИЛИВА В КОЛХОЗЫ, РЕШИТЕЛЬНОЙ БОРЬБОЙ С КУЛАЧЕСТВОМ И ВСЯЧЕСКИМИ ПРОЯВЛЕНИЯМИ ОППОРТУНИЗМА, БОЕВОЙ ПОДГОТОВКОЙ К ВЕСЕННЕМУ СЕВУ—

ДОЛЖНЫ ОТВЕТИТЬ РАЙОНЫ НА ОБРАЩЕНИЕ ЦК ВКП (б) И СНК СССР

Бакинский пролетариат показывает пример активного участия в подготовке к весне, укрепления производственного смычки с колхозами и бедняцко-середняцкими массами

Началась массовая проработка обращения ЦК ВКП (б) и СНК СССР

БАГДАДИ, 8. (Наш кор.). Обращение союзного совнаркома и ЦК ВКП (б) о контрактации яровых в багдадском районе проработано в ячейках и на широких партийных собраниях. Для популяризации обращения среди колхозников и широких масс крестьянства в сельсоветах Багдади, Обча, Цители-Хеви, Рахи, Зезани, Зекари, Сакраула и Хони образованы специальные ячейки и выделены ответственные работники — партийцы. Всем редколлегиям стенгазет района предложено выпустить специальные номера газет о подготовке к весеннему севу и о контрактации продукции.

КУБА, 8. (Наш кор.). Земотдел еще не имеет никаких указаний о порядке проведения контрактации и поэтому никакой подготовительной работы в районе не проводится. В районе приступили к проработке обращения СНК СССР и ЦК ВКП (б). Созывается районная конференция колхозников.

Новый приток в колхозы

ГЯНДЖА, 8. (Наш корр.). В Гянджинском районе все более и более развертывается тяга в колхозы. Сейчас из общего числа 2943 хозяйств коллективизацией охвачено более 500 хозяйств. На 25 января утвержденных и оформленных колхозов — 23. В сел. Багманляр 24 января организован новый колхоз виноградарей из 19 хозяйств им. Нариманова. В сел. Али-Ушаги 25 января также организован новый колхоз им. Ленина в составе 40 хозяйств.

На происки классового врага

СУХУМ, 8. (ЗТА). В связи с проведением перевыборной кампании и подготовкой к весенней сельхозкампании, участились вылазки кулачества. На происки классового врага, бедняцко-середняцкие массы ответили массовым вступлением в колхозы. В Цебельдинском районе за последние дни организовано 4 новых колхоза. В Ленгерском районе, где на 1 января вообще не было колхозов, в 21 января организовано три колхоза.

БАКИНСКИЙ ПРОЛЕТАРИАТ С ОГРОМНОЙ АКТИВНОСТЬЮ ГОТОВИТСЯ К ВЕСНЕ

БАКУ, 8. (ЗТА). Бакинская партийная организация широко развернула проработку обращения ЦК ВКП (б) и СНК СССР о контрактации яровых посевов. Партийцы второго прокысла Биби-Эйбатского района заявили, что своей ударной работой на производстве они обеспечат выполнение постановления ЦК и Совнаркома. Ячейка выделила десять лучших ударников для работы в подшефных колхозах и отправила для нужд колхоза сельско-хозяйственную литературу. Кроме того, на время посевной кампании будет послана контрольная бригада.

Парткоммунитет бухты посылает две бригады слесарей для ремонта сел.-хоз. орудий. Решено открыть на промысле специальную базу для усиления шефской работы в подшефных хлопковых колхозах.

На нефтеперегонном заводе имени Пятакова постановление ЦК и Совнаркома обсуждалось на большинстве цеховых партсобраний. Пятаковцы посылают 14 добровольцев в подшефные колхозы. В настоящее время дополнительно проводится запись добровольцев по всем цехам. Завком посылает бригаду в подшефный хлопковый Кюрдамирский район для заключения социалистического договора, по которому кюрдамирцы обязуются полностью выполнить план весеннего сева, а пятаковцы в свою очередь промфинплан третьего года.

Рабочие Электротока имени Красина совместно с рабочими военно-морского порта принимают шефство над Али-Байрамлинским хлопковым районом, где будет строиться электрическая станция. Рабочие взяли на себя обязательство помочь строить электростанцию подшефников.

По предложению рабочих, организована бригада, которая приступает к проверке того, как союз металлистов осуществил решения Закрайкома о подготовке к весне. Красинцы приняли обязательство ремонтировать все сел.-хоз. машины, предназначенные для хлопковых полей, в первую очередь. На сэкономленные средства покупается один трактор, который будет включен в тракторную колонну.

Как опыт, при производственном совещании организуется сельско-хозяйственная группа, которая будет обсуждать вопросы о подготовке к севу подшефного района.

За последнее время в Баку поднялась волна добровольчества для отправки на постоянную работу в колхозах. Рабочие многих заводов из'являют желание ехать в колхозы. Производится запись добровольцев.

НЕДОПУСТИМАЯ МЕДЛИТЕЛЬНОСТЬ

УБОРОЧНАЯ КАМПАНИЯ НЕ УВЯЗАНА С ПОДГОТОВКОЙ К ПОСАДКЕ ТАБАКОВ.

СУХУМ, 8. (Наш спец. корр.). Подготовка к посадке табаков проходит в Абхазии недопустимо медленно. Ни один табаководческий район не увязал уборочную кампанию с подготовкой к предстоящему севу. Контрактация табаков новой посадки проведена на 12 проц. Посевные планы все еще не доведены до села, колхоза и двора. Кулацкие хозяйства до сего времени не получили твердых заданий по посадке табака. Основные причины этой оппортунистической медлительности с подготовкой к весенней с.-х. кампании кроются прежде всего в бюрократической неповоротливости центрального и районных аппаратов абхазского Спецтехкультурсоюза.

Массовой раз'яснительной работы по подготовке к весне среди табаководов не проводится. Между тем, необходимость этой работы ясна, тем более, что в 1930 году ряд организаций явно подорвал доверие табаковода. Союзхлеб, например, не выполняет своих обязательств по контрактационным договорам, несвоевременно и с большими перебоями снабжая табаководов хлебопродуктами, выдавая вместо обещанной муки зерно.

Подорвал доверие к себе и Госстрах, до сих пор не наладивший выплату страховых премий табаководам за побитые градом табаки.

Одним из основных тормозов проведения контрактационной кампании в настоящий момент является путаница в деле установления новых авансов табаководам-контрактантам.

Контрактация лубяных проведена на 84,5 проц.

БАКУ. На 1 февраля в Азербайджане законтрактовано 11.000 га кенафа и канатника, т. е. 84,5 проц. плана. Из них в колхозах законтрактовано 5.000 га, или 81 проц. В основных районах план выполнен: в Астрахан-Базаре на 17 проц., в Массалах на 83 проц., в Хачмасском районе — 90 проц.

ШКМ — весенней посевной

МОСКВА, 8. (ЗТА). Наркомпрос тов. Бубнов и председатель Колгосцентра тов. Юркин обратились с письмом ко всем школам колхозной молодежи, правлениям колхозов, районным наробразам и колхозсоюзам относительно привлечения школ колхозной молодежи в работу по подготовке к проведению весенней посевкампании.

Письмо рекомендует выделить всех учащихся третьей группы (не менее 90.000 чел.) для помощи в составлении рабочих программ и составлении встречных планов и не менее 250.000 чел. учащихся первой и второй групп для проверки состояния озимых посевов.

В период самого сева на 10-12 дней надо бросить на работы на колхозные поля всю массу учащихся, влив их в состав колхозных бригад, где они должны быть застрельщиками соцсоревнования и ударничества.

Самотек и бездеятельность

ШАУМЯН, 8. (Наш кор.). В Борчалинском районе обращение союзного СНК и ЦК ВКП (б) еще не проработано не только среди широких слоев крестьянства, но и колхозников.

Строящийся канал для орошения хлопкового массива Шаумяна в нижней части заканчивается, но верхняя часть канавы находится в безобразном состоянии, и если в скором времени не развернут работы по ремонту ее, то канал может быть к сроку не готов. Ничего не делается и для усиления коллективизации, между тем в Борчало, в этом хлопковом районе насчитывается только 3-4 колхоза.

В частности никакого внимания колхозному строительству не уделяет комсомол. Из 220 комсомольцев в Шаумяне членами колхозов являются 20. По постановлению 10-го с'езда ЛКСМГ все комсомольцы должны быть членами колхозов, но этого в Борчало не заметно. В этом виновен районом ЛКСМ, который по колхозному строительству почти ничего не делает.

Молотьба сои в колхозе «Ахали Набиджи» (Асаша).

Положить конец разбазариванию цветных металлов

ИЗ ПОСТАНОВЛЕНИЯ ПРЕЗИДИУМА ЦКК ВКП (б) И КОЛЛЕГИИ НК РКИ СССР

МОСКВА, 8. (ЗТА). Острый дефицит цветных металлов в значительной степени может быть смягчен экономией и заменой их биметаллом, производство которого в СССР практически и технически разрешено.

Президиум ЦКК ВКП(б) и коллегия НК РКИ СССР отмечают исключительную энергию, проявленную инженерами Миллер (Кольчугинский завод) и Субботиным (завод «Серп и Молот») при изобретении способа производства биметалла и постановке этого производства при явно недоброжелательном отношении к этому делу ряда крупнейших специалистов. ЦКК и НК РКИ считают, что профессора Юрьев, Азбукин и Шпильрейн и инженеры Скарский и Елкин, облеченные доверием советских организаций, как эксперты, саботировали производство биметалла на наших заводах и ложно информировали советские организации о производстве и применении биметалла заграницей.

ЦКК и НК РКИ считают особенно недопустимым в научной практике поведение профессора Истомина, который, будучи совершенно незнаком с производством биметалла, дал отрицательное заключение о способе производства биметаллической проволоки, изобретенной инженером Субботиным, чем ввел в заблуждение правление Цветметзолото.

Одновременно ЦКК и НК РКИ отмечают совершенно недопустимое поведение заведующего БРИЗ Новикова, не потрудившегося проверить правильность заключения проф. Истомина.

Президиум ЦКК и коллегия НК РКИ СССР предложили ВСНХ СССР прекратить производство из цветных металлов изделий для широкого потребления (примуса, самоверы, лампы, кухонная посуда, кровати, ручки, замки, задвижки, пепельницы и т. д.). Все эти изделия должны производиться из биметалла или никелированного железа.

ВСНХ также предложено прекратить совершенно отпуск цветных металлов для нужд кустарно-промысловой кооперации. Для нужд промышленности отпуск цветных металлов должен производиться лишь в случаях крайней необходимости и невозможности замены их другими металлами или материалами.

Не позже 1 апреля 1931 г. необходимо организовать на заводах «Серп и Молот» и Кольчугинском производство биметаллической проволоки, листов и лент.

Наркомпочтель, Наркомпуть и ВЭО должны включить уже в свои заявки на второй квартал 1931 г. эти биметаллические изделия.

Прокурору республики предложено разработать мероприятия по привлечению к ответственности лиц, допускающих разбазаривание цветных металлов.

Пятый пленум ЦК АКП (б)

БАКУ, 8. (ЗТА). 6 февраля состоялся пятый пленум ЦК АКП(б), обсудивший следующие вопросы: об итогах отчетно-перевыборных собраний Баксовета; сообщение о контрольных цифрах Азнефти на 1931 год; решение ЦК АКП(б) о транспорте; о перевыборах бюро ячеек. Поставленный в порядок дня вопрос о росте партии пленум решил перенести на созываемый 8 февраля об единежный пленум ЦК и БК АКП(б).

Вопрос о перевыборах Баксовета был подвергнут внимательному обсуждению пленума. Пленум в основном утвердил представленную резолюцию об итогах перевыборов.

По сообщению о контрольных цифрах Азнефти на 1931 год пленум утвердил программу добычи нефти и газа на 15.300.000 тонн.

Пленум обсудил ряд организационных вопросов в связи с выбытием и переходом на другую работу отдельных членов БК. Пленум кооптировал в члены БК и ввел в состав членов бюро БК тт.: Балахнина, Иванова (зав. оргодт. БК). В связи с откомандированием в распоряжение ЦК ВКП(б) тов. Крылова и переходом на другую работу тов. Фролова пленум постановил вывести их из состава членов бюро БК. В связи с переходом тт. Егорова и Бабаева на работу в Тифлис пленум вывел их также из состава кандидатов в члены бюро БК. Переведен на кандидатов в члены бюро БК т. Мешков, секретарь горрайкома АКП(б). Кооптированы в состав членов БК и избраны кандидатами бюро тт.: Зарафьян, Грубман и Ласточкин.

В связи с изменениями в руководстве азербайджанской и бакинской организаций АЛКСМ пленум кооптировал в состав членов БК ЛКСМ тт.: Раджабова, Султанова, Грубмана и Ахмедова.

Пленум предложил проработать речи тт. Сталина, Молотова и Орджоникидзе на конференции работников промышленности во всех партячейках, школах, кружках, а также на специальном совещании хозяйственников и профработников.

Первый пленум Тифсовета 8-го созыва

Возглавить активность масс в борьбе за пятилетку в четыре года

ПРЕДСЕДАТЕЛЬ ТИФСОВЕТА ТОВ. МЕЛАДЗЕ

Здание госоперы расцвечено плакатами, светящимися гирляндами лампочек, обросло трубами громкоговорителей и приготовилось к встрече серьезно, совсем не по оперному, настроенных гостей — делегатов Тифлисского совета 8-го созыва, делегатов того же Закавказского с'езда советов.

Вчера оно приняло в свой зал первые полторы тысячи гостей — делегатов Тифлисского совета, собравшихся на первый пленум для обсуждения доклада тифлисского центрального избиркома об итогах отчетно-перевыборной кампании советов, выборов президиума и делегатов на всегрузинский и закавказский с'езды.

ТОВ. МЕЛАДЗЕ.

Пленум открылся торжественным вручением Тифлисскому совету знамени от пролетариев столицы ЗСФСР. Вручая знамя, рабочий завода им. 26 коммунаров тов. Хоштария сообщил о производственных достижениях своего предприятия и пожелал боевому органу пролетарской диктатуры — Тифсовету 8-го созыва,—победы на всех фронтах социалистического строительства.

Затем с приветствиями-рапортами выступали делегаты паровозоремонтного завода им. Сталина, кожевенного завода, полиграфической промышленности, обувной фабрики, Индустриального техникума и др.

После приветствий единогласно избранный председателем Тифлисского совета 8-го созыва тов. Павел Меладзе выступил с докладом о работе центрального избиркома.

— Только что закончившаяся отчетно-перевыборная кампания носила совершенно иной характер, нежели предыдущая. Это были скорее производственные конференции, на которых все внимание уделялось вопросам выполнения промфинплана, осуществления хозяйственно-политических задач в промышленности и в сельском хозяйстве.

Во время этой кампании на предприятиях Тифлиса организовано 438 ударных бригад, 108 ударных цехов, 142 инициативные группы. Одновременно с этим на собраниях была развернута решительная борьба со всеми оппортунистическими выступлениями, а в селах — с алтиями, кулацкими вылазками кулаков и подкулачников. За время кампании 1228 человек подали заявления о желании вступить в партию, 743 — в комсомол, 2379 человек самозакрепились на производстве до конца пятилетки, число новых вкладчиков в сберкассах выросло на 4.000 чел., увеличилось паенакопление в потребкооперации, усилились хлебозаготовки и т. д. Таковы политические достижения отчетно-перевыборной кампании, привлекшей на собрания до 95 процентов рабочего населения.

Лицо нового Тифлисского совета характеризуется такими цифрами: из 1.648 делегатов 68,6 проц. рабочих, 21,8 проц. служащих, 2 проц. крестьян (из них 1,3 проц. колхозников), 1 проц. ремесленников, 4,4 проц. домохозяек. Партийцев 61,8 проц., комсомольцев 10,8 проц. Из общего количества делегатов-рабочих 26 проц. ударников.

Перед Тифлисским советом VIII созыва, вступившим вместе со всей страной в третий год пятилетки, стоят новые серьезные задачи. Связать с задачами реконструктивного периода все свои начинания—основная задача Тифсовета VIII созыва.

Ведя решительную борьбу на два фронта и с примиренчеством, отметая все неспособное проводить генеральную линию партии, Тифлисский совет VIII созыва должен решительно повернуться лицом к хозяйственным задачам и коллективизации деревни, возглавить растущий подъем масс в борьбе за пятилетку в 4 года.

Тифлисский совет должен значительно оживить работу своих секций, организовать проверку фактического выполнения директив, освежить свой аппарат и, продолжая борьбу с бюрократизмом, повысить свою роль, как проводника генеральной линии партии.

* * *

По докладу т. П. Меладзе была единогласно принята резолюция, являющаяся как бы наказом новому совету от пленума во всех областях работы.

Затем был избран президиум.

Председателем Тифсовета единогласно избран т. Меладзе. Членами президиума избраны т.т. Сухишвили, Меладзе Павел, Мачаидзе, Аваков, Ломидзе Лука, Тер-Вартанов, Окуджава Ш., Кисрадзе, Кацарава, Сирадзе, Хмаладзе, Мусаэлян, Курдадзе, Онуфриев, Канабадзе, Юсупов Алекпер, Куницкая Лидия, Асламазашвили Пелагея, Тедиашвили, Хахвишвили, Бадалов, Дворянов, Мзарелишвили и Чубинидзе (ЛКСМ).

Кандидатами: т. т. Панцхава, Цховребов С., Гелашвили И., Диасамидзе, Фарниев, Гамрекели, Оргвелидзе, Хелашвили, Майсурадзе Е., Цинцадзе И., Иванишвили С., Угулава О.

Пленум избрал также делегатов на всегрузинский и закавказский с'езды советов.

ОБЯЗАТЕЛЬНО СОБРАТЬ ВЕСЬ СЫРЕЦ И ВОЛОКНО

Кулаку-вредителю—решительный отпор

ЗАККРАЙКОМ ВКП (б) „ПРЕДЛАГАЕТ ВСЕМ ПАРТОРГАНИЗАЦИЯМ ЗАКАВКАЗЬЯ ДОВЕСТИ ДО КОНЦА УБОРКУ ХЛОПКА, НАХОДЯЩЕГОСЯ НА ПОЛЯХ, А ТАКЖЕ СДАЧУ ВСЕГО ХЛОПКА, НЕ СДАННОГО КРЕСТЬЯНСКИМИ ХОЗЯЙСТВАМИ, РЕШИТЕЛЬНО БОРЯСЬ С ПРОЯВЛЕНИЯМИ РАСХЛЯБАННОСТИ И ХВОСТИЗМА В ДЕЛЕ СБОРА И СКУПКИ ХЛОПКА" (Из постановления ЗКК ВКП (б) от 22/XII—30 г.)

Заготовлено 43,7 проц.

СВОДКА ЗАК. ОТД. ГЛАВХЛОПКОМА

о ходе скупки хлопка-сырца на 7 февраля 1931 года.

	Заг-т	% от п.
АССР	51800	41.8
ССРА	10930	59.7
ССРГ	2927	36.6
	65657	43.7

Хлопок продолжает поступать

ЕВЛАХ, 8. На гянджинский хлопковый завод продолжает ежедневно поступать в среднем около 33 тонны сырца, главным образом из Агджабединского района, на полях которого имеется еще до 15 проц. урожая. Беда только, что поступающий хлопок по качеству очень низок и засорен. На заводе заявляют, что влажность хлопка создается умышленно.

Хлопковой кооперации Агджабединского района надо обратить серьезное внимание на приемку хлопка (ЗТА).

ЛЯКИ. На скупочный пункт продолжает поступать хлопок-сырец, осевший в домах крестьян. За 25 дней января на пункт поступило свыше 15 тонн хлопка-сырца. Главным образом, сырец поступает от крестьян Прикуринского района, которые за отсутствием переводочных средств не могли своевременно провезти его на пункт. (ЗТА).

60 га неубранного хлопка

(Шамхорский район).

Обследованием РКИ Шамхорского района обнаружено 60 га хлопковых полей с неубранным хлопком, из которых часть потравлено овцеводами. Виновные в несборе будут привлечены к ответственности. Сорок га неубранного хлопка предложено собрать в двухдневный срок.

ОКО.

Сдать осевший хлопок

Зак. отд. Главхлопкома предложило всем центрам хлопководческой кооперации и директорам хлопкозаводов провести ряд мероприятий по усилению борьбы с осеванием хлопка-сырца, всемерно стимулируя добровольную сдачу.

Путем организации широкой раз'яснительной кампании предложено осведомить хлопкоробов об обязательной сдаче полностью всего хлопка-волокна, переработанного кустарным способом, назначив предельным сроком сдачи 20 февраля т. года.

На местах предложено организовать подворный обход всех кулацко-зажиточных хозяйств, выполнивших контрактационные обязательства менее, чем на 100 проц., в целях обнаружения и сбора оставшегося у них хлопка-сырца. К непосредственному участию в обходе должны привлекаться сельский актив и члены колхозов, аккуратно выполнившие договор по сдаче сырца.

Хлопковое волокно, обнаруженное у кулацко-зажиточных хозяйств во время обхода, подлежит немедленному изъятию без всякого материального возмещения.

Скупка хлопка-волокна, переработанного ручным способом, производится по установленной на текущий сезон НКТ СССР цене на сдаваемый хлопок в волокне, за вычетом отходов, а именно: 345 руб. 50 коп. за тонну.

Колхозы и индивидуальные бедняцко-середняцкие хозяйства, сдавшие хлопок-волокно до 20-го февраля с. г., получают за наличный расчет за каждый пуд (16,38 кл.) сданного хлопка-волокна промтоваров (чай, сахар, мыло и т. д.) на сумму 5 руб., один пуд пшеницы и 4 килограмма маслобойного хлопкового линтера.

Маслобойный линтер выдается с таким расчетом, чтобы одно хозяйство получило не больше 8 килограмм.

Сдаваемое колхозами и бедняцко-середняцкими хозяйствами волокно, принимается в счет выполнения контрактационных обязательств хлопкоробов из расчета один пуд (16,38 кл.) за три пуда (49,14 клг.) сырца.

Хлопок-волокно, переработанный кустарным способом и не сданный к окончательному сроку — 20 февраля, подлежит из'ятию без материальной компенсации у всех хозяйств, у которых он после 20 февраля будет обнаружен.

Задача местных организаций — немедленно развернуть широкую раз'яснительную кампанию, мобилизовав вокруг вопросов сбора хлопка-сырца и хлопка-волокна внимание и энергию всех местных органов и бедняцко-середняцких масс села и колхозников.

Шулаверский хлопковый завод. Укладка хлопка.

Хлопок еще есть

АЛИБАЙРАМЛИ. На полях Гашимханлинского, Александровского и других сельсоветах хлопок еще есть. Его сбору мешает распутица. В некоторых селах стоит благоприятная погода для сбора хлопка (Багир и Тугас), но, однако, и здесь хлопок не убирается.

Районное партсовещание по хлопку предложило всем сельсоветам неослабно продолжать работу по уборке и сдаче всего оставшегося еще на полях хлопка, одновременно проверив количество хлопка, имеющегося на дому у крестьян, и приняв меры к немедленной его сдаче.

Всем участникам совещания предложено немедленно же созвать в селах заседания сельсоветов и сходы, где широко обсудить постановление ЗКК ВКП(б) и ЦК АКП(б) и партсовещания по хлопку. На этих заседаниях и сходах должны быть намечены все необходимые мероприятия по каждому селу. (ЗТА).

Плоды бездеятельности

(АОНК).

В Маргушеванском подрайоне работа по сбору хлопка-сырца урожая 1930 года протекает САМОТЕКОМ. Этим пользуется кулак, который усиливает свое сопротивление полному сбору и агитирует против хлопка. Контрреволюционная деятельность кулачества, не находя отпора со стороны местных органов, не организующих массы трудового крестьянства на сбор хлопка, дает свои плоды. Так, в сел. Маргушеван, Марачалы, Сейгулан, Чайлы и ряде других единоличники отказываются собирать хлопок, мотивируя это тем, что хлопкороб, мол, посеял хлопок, а кому он нужен, тот пусть его и собирает.

Нужно принять самые энергичные меры к тому, чтобы добиться перелома в сборе хлопка и сломить сопротивление кулачества.

Г. А.

VI Закавказский с'езд советов

рабочих, крестьянских, красноармейских и красно-флотских депутатов

НАЗНАЧЕН НА 20 ФЕВРАЛЯ 1931 ГОДА В ГОР. ТИФЛИСЕ.

В ПОРЯДКЕ ДНЯ СЛЕДУЮЩИЕ ВОПРОСЫ: 1) ОТЧЕТ ПРАВИТЕЛЬСТВА ЗСФСР; 2) О НАРОДНО-ХОЗЯЙСТВЕННОМ ПЛАНЕ ЗСФСР НА 1931 ГОД; 3) О РАЗВИТИИ ХЛОПКОВОДСТВА И ВОДНОМ ХОЗЯЙСТВЕ ЗСФСР; 4) ОБ ИЗМЕНЕНИЯХ В КОНСТИТУЦИИ ЗСФСР; 5) ВЫБОРЫ ЗАК. ЦИК.

Секретарь Зак. ЦИК А. ШАВЕРДОВ

14 февраля с. г. в помещении Госоперы состоится открытие

6-ГО ВСЕГРУЗИНСКОГО С'ЕЗДА СОВЕТОВ

рабочих, крестьянских и красноармейских депутатов

ПОРЯДОК ДНЯ:

1. Отчетный доклад правительства ЗСФСР.
2. Отчетный доклад правительства ССР Грузии (Докл. Ф. Махарадзе).
3. Доклад о весенней сельскохозяйственной кампании и о задачах колхозного строительства (Докл. тов. Матикашвили).
4. Доклад о контрольных цифрах промышленности в 1931 году (Докл. тов. Гогия).
5. Доклад о всеобщем обязательном обучении (Докл. тов. Г. Девдариани).
6. Доклад о некоторых изменениях в основном законе (конституции) ССР Грузии. (Докл. тов. С. Годрия).
7. Выборы.

ГЕРМАНСКАЯ БУРЖУАЗИЯ ГОТОВИТ ГОСУДАРСТВЕННЫЙ ПЕРЕВОРОТ

СОЦИАЛ-ФАШИСТЫ ИЗ'ЯВЛЯЮТ „ВЕРНОПОДДАННИЧЕСКИЕ ЧУВСТВА"

Мощная демонстрация готовности к борьбе революционных рабочих

«НАЦИОНАЛ-СОЦИАЛИСТЫ — ПОСЛЕДНИЙ ШАНС БУРЖУАЗИИ».

БЕРЛИН, 6. (ЗТА). На заседании рейхстага кондепутат тов. **Штеккер** внес запрос, в котором требовал от правительства формулировать свою позицию в отношении **планов государственного переворота, разрабатываемых буржуазными партиями с народной партией во главе.** Планы эти предусматривают изменение избирательного закона и конституции, а также созыв национального собрания.

Брюнинг, отвечая на запрос, заявил, что если бы подобные планы существовали, то правительство выступило бы против них со всей решительностью.

После Брюнинга выступил кондепутат тов. **Ульбрих**, который говорил о колоссальной безработице в Германии и призывал безработных вести борьбу под руководством компартии. Оратор разоблачил демагогию национал-социалистов (фашистов), которые на словах выступают против плана Юнга, а на деле помогают Брюнингу проводить его в жизнь.

Выступивший после Ульбриха вождь берлинских национал-социалистов Геббельс открыто заявил, что **«национал-социалисты являются последним шансом на спасение Германии и тем самым германской буржуазии».**

СОЦИАЛ-ДЕМОКРАТЫ «СОГЛАСНЫ ПОДДЕРЖАТЬ ПРАВИТЕЛЬСТВО».

БЕРЛИН, 6. (ЗТА). В прениях по бюджету в рейхстаге от имени социал-демократической партии выступил Зольман, речь которого явилась **излиянием верноподданнических чувств по отношению к правительству Брюнинга** и имела целью доказать, что **социал-демократы согласны поддержать правительство и принять предложенный проект бюджета.**

Обращаясь к Брюнингу, Зольман заявил:

«Господин канцлер, не слушайте дельцов-политиков, преследующих свои интересы. Момент требует вождя. Этот вождь должен быть твёрдым и может иметь только одну цель: германский народ, германскую свободу и германскую будущность».

РЕЗОЛЮЦИЯ НЕДОВЕРИЯ ПРАВИТЕЛЬСТВУ ОТКЛОНЕНА

БЕРЛИН, 7. (ЗТА). По сообщению агентства Вольф, рейхстаг **293 голосами против 221** при 13 воздержавшихся отклонил внесенную коммунистами и национал-социалистами (фашистами) резолюцию недоверия правительству.

318 голосами против 207 рейхстаг отклонил также предложение национал-социалистов о роспуске рейхстага. Принята формула перехода к очередным делам.

ДЕМОНСТРАЦИЯ ВОЗМУШЕНИЯ СОТЕН ТЫСЯЧ ТРУДЯЩИХСЯ.

БЕРЛИН, 6. (ЗТА). 6 февраля, вечером состоялись похороны убитых фашистами коммунистов - рабочих Грюнберга и Ширмера. Под угрозой возмущения масс берлинских рабочих начальник берлинской полиции социал-демократ Гржезинский вынужден был разрешить последние проводы убитых.

Проводы прошли под знаком возмущения и готовности рабочих к борьбе. Все время раздавались возгласы: «Мы отомстим за наших убитых братьев!».

Необходимо отметить значительное участие в проводах социал-демократических рабочих.

Во главе процессии шли члены ЦК компартии. Рабочие бурно приветствовали членов ЦК тов. Гельмана и тов. Реммеле. **Полиция неоднократно нападала на процессию, избивая мужчин и женщин.**

В крематория у праха покойных выступил с речью тов. Реммеле.

По словам **«Рote Fahne», в проводах убитых участвовали сотни тысяч трудящихся.**

БОРЬБА ОБОСТРЯЕТСЯ

БЕРЛИН, 8. (ЗТА). За последние дни национал-социалисты организовали в ряде городов нападения на рабочие собрания. В городах Эльберфельде, Эйслебене, Гамбурге и др. произошли жестокие столкновения. В общем с обеих сторон насчитывается свыше 70 раненых, в том числе много тяжело раненых.

ОПЯТЬ ЗАПУСТИЛИ РУКУ В РАБОЧИЙ КАРМАН

БЕРЛИН, 8. (ЗТА). С согласия реформистских профбюрократов вынесено третейское решение о снижении на пять процентов зарплаты с коммунальных служащих Рейнской области и Вестфалии. Вынесено третейское решение о снижении на 12 проц. зарплаты рабочим текстильной промышленности Пфальца и Южной Германии.

ИЛЛЮСТРАЦИЯ К ФРАНКО-ГЕРМАНСКОЙ ДРУЖБЕ.

БЕРЛИН, 7. (ЗТА). В разных городах Пфальца арестован ряд сепаратистов по обвинению в государственной измене. Согласно полуофициальному сообщению, дело идет о возрождении старой сепаратистской борьбы **за отделение Пфальца от Германии. Установлено, что сепаратисты уже долгое время поддерживали связь с французскими центральными органами.**

Некоторые буржуазные газеты хотят воспользоваться этими арестами, как поводом для травли коммунистов, и заявляют, что сепаратисты якобы были связаны с коммунистами

33.115.000 безработных в странах капитала

МОСКВА, 8. (ЗТА). По данным Профинтерна, в 31 стране капитала в январе этого года было **33.115.000 безработных**, не считая полубезработных, имеющих 2-3-дневную рабочую неделю.

В частности, в САСШ **в январе насчитывалось 10 млн. безработных, в Германии — 5,3 млн., в Англии — 3,5 млн., в Японии — 2 млн. в Италии — 1,8 млн. и в Польше — 1,1 млн.**

РАБОТЫ И ХЛЕБА!

ПАРИЖ, 6. (ЗТА). По официальным данным, за последнюю неделю января число безработных возросло на 7 тысяч человек. Общее число безработных в стране достигает 30 тысяч.

По данным **«Юманите», частичная безработица охватывает свыше одного миллиона рабочих, зарплата которых сокращена от 20 до 50 проц. в связи с сокращенной рабочей неделей.**

ПРАГА, 6. (ЗТА). По дополнительным сведениям, на 4 февраля во всех рабочих центрах Богемии демонстрировало свыше 20 тысяч безработных.

СТОКГОЛЬМ, 6. (ЗТА). Из Далии сообщают, что в Оргусе—втором по величине промышленном центре страны — безработица достигла **огромных размеров.** Несмотря на запрет, в Оргусе состоялись демонстрации безработных. При разгоне демонстрации полицейские тяжело ранили многих рабочих.

ВЕНА, 6. (ЗТА). По сообщениям из Софии, министр внутренних дел запретил 25 февраля демонстрации и собрания. Запрещение мотивируется тем, что международный день борьбы с безработицей «организуется Коминтерном».

Агитация за выступление безработных 25 февраля и всякая подготовка к этому дню будет преследоваться на основе закона о защите государства.

ТАМ, ГДЕ ПРОЦВЕТАЕТ КУЧКА МИЛЛИАРДЕРОВ

НЬЮ-ЙОРК, 6. (ЗТА). Описывая бедственное положение населения в штате Кентуккн, корреспондент **«Нью-Йорк Ивнинг Пост»** пишет:

«Нужда достигла таких размеров, что **многие семейства за бесценок распродают свои кровати и печки. Работающие по оказанию помощи находили людей спящими на полу по сотне человек вповалку. Некоторые семьи живут, как дикие звери, среди скал, спят в листьях и питаются только кореньями. В одной уединенной хижине был обнаружен живой ребенок возле трупов родителей».**

Речь тов. Сталина в американской печати

НЬЮ-ЙОРК, 6. (ЗТА). Газеты публикуют на первой странице, на видном месте, сообщения из Москвы с изложением речи тов. Сталина на всесоюзной конференции работников социалистической промышленности.

Вести отовсюду

★ **Забастовка текстильщиков в Згерже** продолжается уже две недели. Бастует около 7.000 чел. Остановились все 7 крупных фабрик. Забастовка вспыхнула в ответ на попытку промышленников сократить зарплату на 20 проц. (ЗТА).

★ Немецкая коммунистическая «Гамбургер Фольксцейтунг» запрещена социал-демократическим полицей-президентом Гамбурга на месяц за заметку о столкновениях между коммунистами и национал-социалистами (фашистами) близ Гамбурга. (ЗТА).

★ Генеральный секретарь Амстердамского Интернационала Вассенбах ушел в отставку. Вассенбах с 1923 года являлся руководителем Амстердамского Интернационала.

Поправка

В статье **«За кулисами демократии»** («З» 8.) № 37) ошибочно напечатано: «Науен» следует читать: «Нуаен».

Первый пленум Баксовета XI созыва

ПРЕДСЕДАТЕЛЕМ БАКСОВЕТА ЕДИНОГЛАСНО ИЗБРАН ТОВ. БАЛАХНИН

БАКУ, 8. (ЗТА). Сегодня в торжественной обстановке состоялся первый пленум Бакинского совета 11-го созыва. Заседание открыл председатель бакинского Центрибирома т. Балахнин. Подчеркивая огромную активность рабочих масс и наличие несомненных успехов в дело вовлечения на собрания массы избирателей, явка которых составила в среднем 96—98 проц., доходя на заводах и крупных предприятиях до 100 проц. и охватив в общем свыше 230.000 человек против 170.000 в прошлой избирательной кампании, т. Балахнин отмечает, что к наказу БК АКП(б) новому совету избиратели добавили свыше 20.000 предложений и дополнений. Характеризуя новый совет, в который избраны 1.800 депутатов, докладчик проводит сравнение с прошлым составом совета: в новом составе совета рабочих от станка 51,6 проц. вместо 32 проц., бывших рабочих — 16 проц. вместо 22 проц., тюрок — 43 проц. вместо 82 проц., беспартийных — 42 проц. вместо 34 проц. В процессе перевыборной кампании больше 2.000 лучших рабочих подали заявления о вступлении в партию, свыше 7.000 лучших ударников влились в бригады, тысячи лучших борцов за промфинплан закрепило себя за производством до конца пятилетки. С огромным энтузиазмом откликнулся пролетарский Баку на призыв о помощи деревне и собрал до 200.000 руб. на постройку десяти тракторных колонн.

В почетный президиум пленума при бурных аплодисментах избираются т. т. **Сталин, Молотов, Калинин, Ворошилов, Каганович, Киров, Орджоникидзе, Кессиор, Картвелишвили, Клуцкая, Орехелашвили и др.**

Пленум выбирает президиум Баксовета одиннадцатого созыва в составе 27 членов и 8 кандидатов. В новом президиуме 48,5 проц. тюрок, 8,5 проц. женщин. Из 27 членов президиума бывших рабочих — 26. **Председателем Баксовета единогласно избирается т. Балахнин,** заместителями председателя Баксовета — **т. Овсад, Зейналов и Ласточкин,** секретарем— бывший рабочий **т. Таривердиев.**

Среди членов президиума секретарь ЦК и БК АКП(б) **т. Полонский,** секретарь БК АКП(б) **Малик-Якубов,** нарком РКИ и предКК АКП(б) **т. Богданов,** председатель АСПС **т. Амирасланов** и др.

Новый пред. Баксовета Сергей Михайлович Балахнин — старый литейский рабочий-металлист, большевик-подпольщик, член партии с 1905 года. Бывший председатель иваново-вознесенского губисполкома, с 1929 по 1930 год зампредседателя северо-кавказского крайисполкома, в последнее время начальник строительства Комбайнстроя, член ВЦИК и ЦИК СССР.

Представитель делегации Харьковского совета — зампредседателя харьковского горсовета **т. Грин,** подробно описав деятельность харьковского горсовета, подчеркнул обстановку подъема, энтузиазма, в которой происходило соревнование пролетариата двух столиц — Харькова и Баку.

После выступления тов. Грина харьковская делегация торжественно вручила знамя харьковского пролетариата рабочим второго промысла Биби-Эйбата, второго сураханского подотдела бурения, взявшим первенство в соревновании за лучшее проведение перевыборов в Баксовет и выполнение промфинплана.

Пленум принял рапорт частей Красной армии и заслушал приветствия делегации промысловых, заводских районов и делегации от тюрчанок, подготовленных к работе в различных отраслях городского хозяйства. Пленум послал привет ЦК ВКП(б), Совнаркому СССР и руководящим организациям Закавказья.

ПОДГОТОВКА К С'ЕЗДУ СОВЕТОВ АССР

Бригады имени VII с'езда советов

В Баку идет деятельная подготовка к с'езду советов АССР. Во дворце культуры открывается выставка, иллюстрирующая деятельность правительства АССР за двухлетний период между VI и VII созывами.

На с'езд ожидаются 783 делегата. К открытию с'езда приурочивается мощная демонстрация физкультурников.

С'езд вызывает небывалый производственный под'ем в рабочих массах. **Уже сейчас, по инициативе самих рабочих, организуются колонны и бригады имени VII с'езда советов.**

9 февраля организуется интернациональный вечер смычки трудового крестьянства с бакинским пролетариатом, а затем вечер смычки с Красной армией и флотом.

Индийские реформисты в тревоге

КЛАССОВОЕ СОЗНАНИЕ РАБОЧИХ ИНДИИ РАСТЕТ

СТАМБУЛ, 7. (ЗТА). Из Индии сообщают, что **рост революционного движения и рост классового сознания индийских рабочих внушает тревогу не только буржуазии, но и реформистам,** которые принимают меры к тому, чтобы подчинить своему влиянию индийское рабочее движение.

Международное бюро труда в Индии, являющееся филиалом международного бюро труда при Лиге Наций, неожиданно стало проявлять глубокий интерес к индийскому рабочему движению. Пропаганду за отказ от классовой платформы и за «мир в промышленности» ведет председатель индийского конгресса профсоюзов Субхеш Чандра Боз, который заявляет, что **«постоянные столкновения между предпринимателями и рабочими окажутся разорительными».**

УСИЛИЛАСЬ ДЕЯТЕЛЬНОСТЬ «КРАСНЫХ РУБАШЕК»

СТАМБУЛ, 7. (ЗТА). По сообщениям из Индии, **в районе Пешавара вновь усилили свою деятельность отряды красных рубашек.**

По сообщению **«Ассошиэйтед Пресс оф Индиа»,** в Харсадде было арестовано около 200 членов организации красных рубашек. Большинство арестованных приговорено к тюремному заключению на срок 6 месяцев, а руководители — к тем же годам заключения каждый. В Харсадду отправлены дополнительные полицейские силы из Пешавара.

РЕПРЕССИИ ПРОТИВ РЕВОЛЮЦИОННОГО КРЕСТЬЯНСТВА

СТАМБУЛ, 7. (ЗТА). Англо-индийское правительство, освободив Гандхи и других лидеров национального конгресса, одновременно **усилило репрессии против крестьян.**

По сообщению «Фри Пресс оф Индиа» в восточной Бенгалии властями издан приказ, запрещающий митинги и процессии, имеющие целью агитацию за отказ от платежа налогов. Такие же приказы изданы в Бихаре, в центральных провинциях и объединенных провинциях. Во всех более или менее важных центрах сосредоточены военные и полицейские силы.

x

Обзор печати

Укрепить низовую печать

И январское (1930 г.), и сентябрьское обращения ЦК ВКП (б) о задачах борьбы на пятилетку дали **четкие** указания печати, как она обязана мобилизовать рабочие массы на выполнение производственных программ.

Если руководящие газеты Закавказья, основываясь на этих директивах, начали перестраивать свою работу, то наша фабрично-заводская печать, лишенная, в большинстве случаев, крепкого руководства и помощи, продолжает плыть «по течению», работать в значительной степени методами «вчерашнего дня». Наши низовки слабо усвоили, что необходимо

«давать не только сводки, а показывать, кто виноват в том, что завод попал на черную доску, «пропороты ли общественные организации, плохое ли партийное руководство, хозяйственник, администратор или что другое. Показать, почему отстали, кто виноват в том, что есть просчеты. Надо описывать все, что есть хорошего, давать образец хорошей работы, мероприятий и руководства. Это — рычаг, который подталкивает, заставляет других подтягиваться. Надо показать, чем и как та или иная организация добилась успеха». (Из речи тов Ярославского на моск. совещ. рабселькоров).

Низовая печать выполнит эти ценнейшие указания только в том случае, если она решительно перейдет к новым формам массово-классовой работы. Надо заполнять газету материалом не «вообще», а поступающим по плану, организованным путем, освещающим **заранее** выдвинутые темы. Редколлегия должна быть в курсе работы всех цехов не только через рабкоров-ударников, но и путем своей оперативной работы, проводимой рабкоровскими бригадами. В эту работу включаются налеты, смотры, глубокие обследования одного или группы цехов, непосредственное участие бригад или рабкоровских постов в организации общественных буксиров, заслонов, сквозных бригад, широкое проявление инициативы редколлегий в организации конкурсов, устройстве общественных судов над оппортунистами, прогульщиками, опчасами. А главное—быть **оперативной.** Газета и **особенно** низовка, обязана не только во-время просигналировать о недочетах, изгадивших линии партии, но и **во-время** поставить перед массой, помочь разрешить тот или иной вопрос.

Выполняют ли эти требования газеты **«Доковец»** (на тюрк. и русск. яз.), **«Бюгель»** (на груз. и русск. яз.) и **«Железнодорожник»** (на груз. яз.)?

* * *

Доки им. Парижской Коммуны — одно из самых крупных предприятий Баку. Поэтому к заводской печатной газете доковцев мы вправе предъявить значительно более строгие требования.

ДОКОВЕЦ

судя по просмотренным нами номерам за два месяца дает яркие примеры **неумения агитировать фактами, быть коллективным организатором масс.** Показателем этого неумения служит заметка в № 36 **«Как мы встретили промфинплан».**

Вместо того, чтобы рассказать письмами рабкоров, беседами с ударниками, как рабочие прорабатывали встречный промфинплан, как они боролись с препятствиями, с оппортунистами-глушителями рабочей инициативы, газета сухо, казенным языком регистрирует факты, что

«для проработки промфинплана была организована специальная бригада. (Кем? — Ред.). Судостроительный цех внес в своем встречном промфинплане предложения: отремонтировать ремонт не 21-го, а 19 марта, увеличить производительность труда»... и т. д.

Дальше идут такие же сухие слова и цифры. Заметка весьма скромно, казенно повествует и о таком факте, как предложение рабочих **«покрыть нехватку рабочих рук усилением производительности труда».**

Если сюда добавить, что материал иллюстрируется непонятным для рабочего рисунком, что подборка ютится под более мелкой заметкой, такой же неубедительной, о соцсоревновании среди инструментальщиков, то станет ясным, какую «ценность» представляет подобная агитация. Между тем, одна из **основных** задач каждой газеты—**уметь агитировать фактами,** уметь убедить **каждого** рабочего в посильности промфинплана, в необходимости беспощадной борьбы с оппортунизмом на практике, соревнованием, **показать** успехи какого-либо цеха **так,** чтобы подстегнуть им отстающих.

«Доковец» такой агитации ни в одном из просмотренных нами номеров не вел.

Борьбу доковцев за промфинплан, вопросы производства газета не связывала с борьбой за генеральную линию. В статье директора доков о выполнении судоремонта (№ 39) ни слова о борьбе на два фронта. А ведь оппортунисты пытались окопаться в доках. Одна из немногих заметок о производстве **«Механический цех плетется в хвосте»** (№ 36), где говорится о борьбе на два фронта, загнана почему-то в угол полосы, после мелкой хроники. В этой заметке, между прочим, указывается, что

«таких (оппортунистических—Ред.) разговоров среди членов партии много, а партийные цеховые ячейки до сих пор не дают отпора этим настроениям».

Не сумел дать отпора и сам «Доковец»:

«Мы знаем, — читаем далее в заметке.—что сейчас, когда мы переживаем временные затруднения, находятся несознательные товарищи, которые постучатся за углом, другие требуют у другого (Т. Ред.) Вот таких товарищей нужно разоблачать на месте».

По-большевистски, по-рабочему, — прибавим мы,—чего «Доковец», к сожалению, не сделал, ограничившись беспредметными, обязательными рассуждениями, **питающими** эти самые «перешептывания за углом».

Есть ли у **«Доковца»** плюсы?

Несомненно, имеются. **«Д.»** не плохо борется с могильщиками рабочих предложений, принимая активное участие в организации общественного суда над ними. В короткой заметке **«Рабочее изобретательство ускорит выполнение промфинплана»** (№ 39) газета просто и понятно, рабочим языком пропагандирует изобретательство и рационализацию. Выдвигает в том же номере вопрос о смотре наиболее отстающего электроцеха.

Закрепить и расширить этот сдвиг, перестроить по оперативному свою работу—задача не только одной редколлегии, но и всех заводских организаций, и в первую очередь **бюро партколлектива.** При условии **усиления партийного руководства** газетой и помощи ей со стороны руководящей печати **«Доковец»** сможет исправить свои ошибки и стать поллинно боевым организатором масс.

* * *

«Идейное руководство над газетой отсутствовало. Большинство организаций ограничивалось только отпуском средств на выпуск газеты. Лозунг самокритики, не вывешен на лица, хотя проводился и проводится на страницах газеты, но самокритику необходимо усилить и критиковать дела не только «маленьких», но и «больших» людей.

Такую оценку своей работы получила в декабре прошлого года газета рабочих тифлисского трамвая.

БЮГЕЛЬ

(Кстати сказать, по технической неряшливости в заметке **«Результаты обследования «Бюгеля»** не указано даже, кем была выделена «специальная бригада»). Эта оценка обязывала не только редколлегию **«Б.»,** но и руководящие ею партийные организации, а также и все другие организации трамвая, к решительной перестройке руководства своей газетой, к усилению помощи ей.

Однако, помощи и руководства **«Б.»** не видно до сих пор.

Лучшим доказательством этого является номер, выпущенный 21 января, в годовщину смерти т. Ленина. Вместо боевого, агитационного материала, посвященного памяти вождя, редколлегия дает в качестве передовой статьи **«Сбериассы—в массы».** О Ленине робко говорят **только** клише и случайные заметки (воспоминания).

Ничего о том, как трамвайцы выполняют ленинские заветы, как они борются за соцсоревнование, ударничество, с оппортунизмом (в трамвайном тресте подвизалось оппортунистическое руководство), за темпы третьего года. Иначе, как полной политической слепотой, такое отношение к задачам печати назвать нельзя.

Между прочим, и передовая статья **«Сбериассы — в массы»** ярко характеризует беспредметность агитации **«Б.».** В этой передовице говорится о сберегательном деле в **союзном масштабе** и ничего о том, как сберкасса обслуживает трамвайцев. Такой же поверхностный подход к своим задачам редколлегия проявила в борьбе с январским прорывом в трамвайном тресте, вывешем из строя 40 проц. вагонов. Вместо того, чтобы вскрыть причины прорыва, найти настоящих его виновников, газета дает крикливый лозунг (21 января): **«Все усилия рабочих—на покрытие январского прорыва»** и общего характера заметки. Более того, редколлегия, неправильно ориентируя рабочих, ссылается на то, что **«стеков в трамвае стало в несколько раз больше, чем их было 2-3 года назад, а работа трамвая становится все хуже».**

Ища в совершенно **недопустимой** форме виновников прорыва, **«Бюгель»** проморгал главную причину: работу оппортунизма на практике в трамвайном тресте. И это понятно: газета в течение всего периода никакой борьбы фактически с оппортунизмом не вела.

Дальше общих лозунгов **«Вон из наших рядов двурушников - оппортунистов, предателей Октября»,** и сухих заметок из партийной хроники **«Б.» не пошел.** Мы не нашли в комплекте ни одной статьи о корнях и сущности право-левацкого» блока, об уклонах к великодержавию и национализму—этих союзниках оппортунизма.

Техническая неряшливость в подаче и оформлении материала—один из самых крупных недостатков газеты. Число опечаток, ошибок, несуразностей не поддается учету. Важные заметки о производстве и партийной жизни **«Без заголовка», «Рационализация наборот»** и др. (№ 27) заполняются на задворки после такого **«боевого»** материала, как **«Шахматы —в рабочие массы».** Эта случайность материала говорит о слабой массовой работе газеты, о бесплановости и плохом руководстве: в **«Б.»** оперативная работа рабкоров ничем не отражена, да и вообще в газету пишет очень ограниченный круг рабочих.

Ошибки и недочеты **«Б.»** в значительной мере свойственны большинству наших низовок. Они кричат о зияющем прорыве на этом участке фронта культурной революции. Иначе как могло случиться, что **«Бюгель»,** одна из **первых** печатных заводских газет в Тифлисе, издающаяся третий год, не выпла еще из полосы недопустимой кустарщины, не перестроила своей работы, не стала организатором масс в борьбе за генеральную линию!

* * *

БАКИНСКИЙ РАБОЧИЙ, 28.250 является декадной газетой (на груз. яз.) рабочих и служащих ст. Кутаис и имеет довольно солидный (3 года) для многотиражек возраст.

Оправдывает ли **«Железнодорожник»** содержанием свой стаж?

Далеко нет.

И здесь углубленная, оперативная работа, о которой говорит в цитированной нами речи т. Ярославский, подменена криком, лозунговщиной, общими фразами.

Но это еще полбеды.

Крупнейшей политической ошибкой **«Ж.»** является то, что он **вовсе забыл** об обращении ЦК ВКП (б) от 3 сентября. В течение 5 месяцев никакой раз'яснительной работы вокруг него **«Ж.»** не вел.

Не вела газета и борьбы с конкретными носителями оппортунизма на практике. А между тем, по словам передовой 1 октября, на собрании партколлектива **«некоторые выступали против вотречного промфинплана»**

Кто эти «некоторые»—ни из передовой, ни из другого материала узнать не удалось.

Подобными же общими словами ведется борьба с летунами, рвачами, нарушителями трудовой дисциплины.

Политическая слепота газеты ярко проявилась и в том, что о право-левацком блоке она заговорила только 29 ноября, да и то в форме **резолюции** собрания партколлектива.

Вспомним с большим опозданием о необходимости борьбы с уклонами от генеральной линии, **«Ж.»** и в дальнейшем продолжает делать ошибки: упускает на виду **правый оппортунизм,** как главную опасность, ведя борьбу только против «леваков» и право-«левацкого» блока.

Последнее обращение СНК СССР и ЦК ВКП (б) о работе ж.-д. транспорта ставит перед всеми железнодорожниками и, в частности, перед ж.-д. **печатью** огромные политические и практические задачи. Чтобы мобилизовать своих читателей на выполнение обращения, **«Ж.»** сам должен **перестроиться,** положив в основу этой перестройки **действительную** борьбу (которой газета до сих пор не вела) с правым оппортунизмом, **как главной** опасностью, с «левыми» загибами, двурушничеством и примиренчеством к уклонам. А для этого надо внимательнее изучать директивы партии, систематически читать руководящие газеты и журнал «Рабоче-Крестьянский Корреспондент».

* * *

Какой же вывод надо сделать из нашего обзора? Можно ли винить за ошибки и прорывы на фронте низовой печати исключительно редколлегии фабрично-заводских газет? Нет. Ответственность за это несут и, **главным образом,** партийные комитеты, бюро партколлективов **и обязанные руководить** низовой печатью, помогать систематически и оперативно ей руководящие многотиражками газеты. Этого руководства и помощи до сих пор не было. Нет ни систематического, **постоянного** изучения фабрично-заводских газет, ни изучения форм работы газеты на производстве.

Смотр низовой печати, в связи с подготовкой к рабселькоровскому совещанию, дал **некоторый сдвиг** в деле помощи многотиражкам и руководства ими. Однако, судя по январским номерам **«Бюгеля»,** сдвиг этот пока-что очень слаб.

Пора учесть выводы смотра и самопроверки, провести практическая мероприятия по улучшению качества фабрично-заводской прессы.

Главными из них мы считаем:

1. **Решительное укрепление партийного руководства многотиражками.**
2. **Прикрепление определенных газетных работников к низовкам, за которые они должны нести ответственность.**
3. **Организация семинаров и консультации для редколлегий многотиражек.**
4. **Назначение освобожденных редакторов в крупнейшие заводские газеты.**
5. **Переход многотиражек крупных предприятий на пятидневный, по крайней мере, выпуск (иначе печатная газета теряет свое назначение).**
6. **Тематические, регулярные обзоры низовой печати в газетах, руководящих ею.**
7. **Развертывание самокритики недочетов низовой печати в самих же фабрично-заводских газетах.**

Только проведы безотлагательно эти мероприятия, мы сможем превратить газету на производстве в действительное оружие борьбы на два фронта с оппортунизмом на практике, за темпы решающего года пятилетки.

КАРЛ РАДЕК

Обезьяний процесс коммунистов

Мы получили, наконец, полный текст доклада комиссии Фиша от 16 января. В целом томе член конгресса Фиш излагает американскому парламенту, что он узнал на основе глубоких изысканий о целях Коммунистического Интернационала, пятилетке, политике советской власти и преступлениях Карла Маркса и Лизы секретаря ячейки Амторга. Если бы доклад написал сам Маркс, лучше бы не получилось.

Как сообщается в докладе, он составлен на основе допросов, произведенных в Вашингтоне, Нью-Йорке, Бостоне, Чикаго, Детройте, Сиэтле, Портланде, Сан-Франциско, Лос-Анжелосе, Атланте, Новом Орлеане и многих других городах. В комиссию явилось 275 свидетелей, чтобы засвидетельствовать правду об ужасах, творимых мировой историей без согласия и даже к полному неудовольствию господина Фиша. Кого только он не допрашивал? Он допрашивал попов, министров, профессоров, учителей, чиновников, полицейских, промышленников, фермеров, профбюрократов американской федерации труда, журналистов, биржевых агентов, хлебных агентов, агентов лесной промышленности и патриотические общества. Он допрашивал, как он с гордостью заявляет, евреев, немцев, поляков, финнов, греков, шотландцев и негра.

Мы ждем с нетерпением опубликования показаний этих американских «обскурорум виررум» («темных людей»). Они несомненно дадут новому Эразму Роттердамскому тему для нового блестящего издания «Похвалы глупости».

Пока-что мы довольствуемся тем подведением итогов исследовательского труда комиссии Фиша, которые в наших руках. Они заменят нам американские веселые фильмы, которых Союзкино теперь не выписывает из-за экономии валюты.

Господин Фиш начинает свое исследование со словаря Уэбстера, в котором он ищет слово «коммунизм». Найдя его, он загнул в словаре страницу и подчеркнул ногтем «коммунизм». Что такое коммунизм? Оказывается, есть два коммунизма. Во-первых, это организация, в которой все блага принадлежат всему обществу. Она—явление, противоположное системе частной собственности.

Во-вторых, он представляет собой социальную организацию, в которой большая власть принадлежит маленьким политическим единицам или коммунам — смотри «коммунализм».

Господин Фиш после некоторого размышления пришел к убеждению, что «коммунализм», представляющий большую власть коммунам, не является предметом его изысканий. Он решил ограничиться тем худшим сортом коммунизма, который делает все благо общественным достоянием».

Этот коммунизм он решил исследовать до конца. Начал он, как полагается, с «Коммунистического манифеста». Кто же его авторы? Господин Фиш сообщает американским властям, что сию «библию современного социализма» сочинили «два крещеных еврея». Маркс и Энгельс. По к глубокой скорби Фиша оказалось, что авторов «Коммунистического манифеста» нельзя ни допросить комиссии, ни привлечь к ответу за их злодеяния, ибо они, во-первых, не американские граждане, а во-вторых, — злоумышленно померли раньше, чем Фиш решил взяться за них. (Господин Фиш не знает, что, обрезав Энгельса он дал честной протестантской фабрикантской семье наследников Энгельса в Эльберфельде права иска за причиненный им вред, ибо при теперешней волне антисемитизма в Германии им может быть придется пострадать от гитлеровцев, на основании фальшивого свидетельства комиссии Фиша).

Чего же хотели эти «крещеные евреи», которые сочинили «Коммунистический манифест»? Они, во-первых, обучали рабочих, что история человеческая есть история классовой борьбы, и таким образом подстрекали честных американских граждан к классовой ненависти. Во-вторых, они проповедывали революционную диктатуру пролетариата и имели еще нахальство хвастать. Коммунисты не скрывают своих целей даже перед комиссией Фиша. Но господин Фиш ехидно замечает, что Энгельс, подписавший вместе с Марксом такой вызов комиссии Фиша, после струсил и заявил, что главный автор «Коммунистического манифеста» не он, а Маркс (знаем мы этих красных храбрецов!).

Не довольствуясь «манифестом», уклонившимся от дачи показаний Маркс и Энгельс создали вдобавок I Интернационал, который распространял зловредную мысль, что освобождение рабочего класса может быть только его собственным делом, то есть внушал американским рабочим идею, что им нечего ожидать своего освобождения от господина Фиша,— идею, явно потрясающую демократические основы конституции Соединенных Штатов, по которой все блага происходят от парламента и сената. Но существует еще историческая Немезида! Маркс и Энгельс были наказаны. Они вырастили анархистов и должны были после 9 лет объявить банкротство фирмы и распустить 1 Интернационал. Наследство перешло ко II Интернационалу. Но во время мировой войны «социалисты за малым исключением поставили патриотизм выше партийных доктрин». Так возник раскол II Интернационала.

Левая часть его, под руководством Ленина, воспользовалась падением царского правительства. В марте 1917 года она не играла никакой роли в свержении царя, который, как человек хорошо воспитанный, передал власть не большевикам, а думе, избранной народом. Но, опираясь на 30 тысяч коммунистов и дезертиров, коммунисты захватили власть, изгнали или убили членов временного правительства, разогнали учредилку и создали советскую власть, израсходовавшую миллионы долларов на организацию III Интернационала, который является революционным Интернационалом рабочих — этого факта нельзя отрицать — и имеет громадное влияние среди прогрессивных рабочих во всем мире». Понятно, Ленин делит вину с германским генеральным штабом, который провез его на Швейцарии в Россию в запломбированном вагоне.

Но теперь в Коммунистическом Интернационале господствует не германский генеральный штаб, а коммунистическая партия СССР. «Он не мог бы просуществовать и 24 часа без полной поддержки лидеров русской Коммунистической партии и фицансовой поддержки советской власти».

Этот Коммунистический Интернационал, ставящий себе целью создать мировой Советский союз со столицей непременно в Москве, является частью русской компартии и советского правительства.

Организация революционных сил следующая: во-первых, существует Политбюро, во-вторых, советское правительство, в третьих—Коминтерн.

Так обстоит дело. Никто не обманет господина Фиша, уверив его, что оно обстоит иначе. Вот общая история мирового заговора, потрясшая господина Фиша и его коллег, в его потрясающем пересказе.

Вторая глава доклада посвящена деяниям Коминтерна в Америке. В сентябре 1919 года он создал Коммунистическую партию Америки и сразу ее опозорил, назначив ее представителем желтокожего японца Катаяму, который до последнего времени был председателем американской секции Коминтерна. Для того, чтобы представить с полной ясностью цели Коммунистической партии Америки, комиссия Фиша перепечатывает в своем докладе показания вождя американской коммунистической партии Фостера. Этот человек был принужден признать перед комиссией, что американские коммунисты не только считают теперешнюю американскую республику капиталистической, не только стремятся к созданию в Америке республики рабочих и крестьян, но даже не уважают американского флага. Это потрясающее место, передающее, как господину Фишу удалось принудить Фостера признать свое преступление, занимает две страницы в докладе комиссии Фиша. Мы не можем отказать себе в праве процитировать это гнусное признание:

«Председатель Фиш: Я понял, рабочие этой страны считают Советский союз своим отечеством. Так ли обстоит дело?

Мистер Фостер: Да, поскольку речь идет о более сознательных рабочих.

Председатель Фиш: Они видят в Советском союзе свое отечество?

Мистер Фостер: Да

Председатель Фиш: Они считают советский флаг своим флагом?

Мистер Фостер: Рабочие этой страны, рабочие всего мира признают только один флаг. Это красное знамя — флаг пролетарской революции. И он был, между прочим, вначале флагом американской революции. Красный флаг был флагом революции и перед русской революцией...

Председатель Фиш: Питаете ли вы уважение к американскому флагу? Уважает ли Коммунистическая партия американский флаг?

Мистер Фостер: Все флаги капиталистических государств являются флагами буржуазии, мы не имеем к ним никакого уважения.

Председатель Фиш: Хорошо, этих ответов достаточно».

Узнав эти потрясающие факты, господин Фиш и его комиссия занялись исследованием вопроса о влиянии компартии. Много лжи в них негодяев в Америке, которые не уважают американского флага? Они пришли к очень плачевным результатам. На основании показаний почты и свидетельских показаний под присягой они пришли к заключению, что ежедневная коммунистическая пресса в Америке распространяется в 266.351 экземпляре. Из этого господин Фиш делает вывод, что около 500.000 человек в Америке симпатизируют людям, не уважающим американского звездного флага. Доведенная этим до отчаяния комиссия решила посмотреть правде открыто в глаза и раскрыть коммунистическую мерзость полностью. К счастью, подвернулся венгерский коммунист Бебриц, редактор венгерской коммунистической газеты, который признался во всем. Вот допрос его членом комиссии мистером Зосликом. (Прошу не читать—осликом). Мы цитируем эти показания, замечая только в скобках, как их надо читать в драматических любительских кружках.

«Мистер Зослик: Если бы ваша идея о новом государстве была бы осуществлена и наше правительство уступило бы место советскому, вы бы уплатили землевладельцам, купцам и другим собственникам что-нибудь за их собственность?

Мистер Бебриц: Ни землевладельцы, ни другие собственники ничего бы не получили. Я вам уже сказал, что по моему убеждению частная собственность есть результат ограбления целых поколений народа.

Мистер Зослик (дрожа): Вы бы отняли земли, товары и банки?

Мистер Бебриц (холодно): Да.

Мистер Зослик (с растущим возмущением): Все формы промышленности?

Мистер Бебриц (подчеркивает): Да.

Мистер Зослик (пригвождая его): Вы бы не дали никакого возмещения?

Мистер Бебриц (попрежнему). Нет.

**Мистер

ДОГОВОРНУЮ КАМПАНИЮ ЗАКОНЧИТЬ В СРОК

Связать раз'яснительную кампанию и заключение договоров МТС с колхозами и поселковыми товариществами с широкой общественно-политической работой вокруг постановления СНК СССР и ЦК ВКП (б) о контрактации яровых

Взять боевые темпы

В Закзаттракторцентр начинают поступать от МТС сведения о ходе раз'яснительной и договорной кампании в колхозах и поселковых товариществах. Сведения эти не полны и по ним пока трудно судить о размахе работы. Во всяком случае, видно по всему, что в большинстве МТС договорная кампания только еще развертывается и пока ограничивается учетом площадей и инвентаря.

Нет никаких сведений о том, какое участие в кампании принимают местные организации (за исключением Бардинского района), в какой мере привлечены к этой работе батрацкие и бедняцкие группы, связывается ли эта работа с изучением и планированием агрокомплекса и т. д.

Таким образом, приходится заключать, что договорная кампания определенно запаздывает. Некоторые МТС пытаются это об'яснить сменой администрации. Это об'яснение не выдерживает никакой критики, так как новые кадры руководителей МТС приняли на себя обязательство немедленно включиться в работу и ускорить на ходу весь ее об'ем. Да иначе и быть не может, потому что для окончания хотя бы той же договорной кампании осталось времени немного и работа эта может быть выполнена к сроку только при том условии, если ей будет придан боевой характер.

Вот те отрывочные сведения, которые нам удалось получить в Закзаттрактоцентре.

Директор **абашской МТС сообщает:**

«Договорная кампания протекает успешно. В колхозах ведется опись с.-х. орудий».

И это все, о чем может сообщить руководитель МТС, расположенной в районе ценных культур, с большим процентом коллективизации.

Агдашская МТС, которой поручен крупнейший хлопковый район (14.000 га), пишет:

«Договорная кампания развернулась. Проводится раз'яснительная работа по колхозам. Пришлите форму договоров».

И только. А конкретно что же сделано?

На отсутствие бланков жалуется и **бокалинская МТС,** которая, кроме того, сообщает:

«Договорную кампанию развертываем. Приступили к подготовке актива. Задержка из-за сплошной смены администрации и специалистов».

Удинская МТС пишет:

«3 февраля приступили к заключению договоров. Срочно пришлите бланки».

Из касум-измайловской МТС сообщают:

«Первого января начали раз'яснительную кампанию. 3 февраля приступили к заключению договоров. Думаем закончить кампанию к 15 февраля».

Обстоятельнее всех информирует **бардинская МТС:**

«Широко развернули договорную кампанию. Доклады проводились с участием широкого партийного, профессионального и комсомольского актива, с привлечением колхозных групп бедноты. Для проведения кампании райкомом организовано шесть бригад. Мобилизовано 20 активных работников для оформления колхозов, составления производственных планов и заключения договоров. Отсутствие агрономов сорвет кампанию».

Норашенская МТС подозрительно лаконична:

«Раз'яснительная договорная кампания началась 5 февраля».

И, наконец, **ланчхутская МТС** подробно сообщает о количестве колхозов и поселковых товариществ, о рабочем скоте, посевных планах и пр., но умалчивает, что **договоры пока не заключаются.**

Итак, мы пока имеем сведения о том, что приступили к договорной кампании только восемь **МТС из 24-х. Две трети МТС продолжают хранить молчание.**

Это обстоятельство должно вызвать вполне естественную тревогу. Нужно немедленно нажать на места и добиться того, чтобы они по-боевому взялись за проведение этой ответственной кампании, а руководители МТС, в частности, вместо отписок насчет того, что «работа развертывается», прислали бы точные и конкретные сведения, по которым можно было бы судить о действительном ходе кампании.

«...ВСЯ РАБОТА ПО СТРОИТЕЛЬСТВУ МТС И КАМПАНИЯ ПО ЗАКЛЮЧЕНИЮ ДОГОВОРОВ БУДУТ ПРОХОДИТЬ В ОБСТАНОВКЕ ОЖЕСТОЧЕННОЙ КЛАССОВОЙ БОРЬБЫ И УСИЛЕННОГО СОПРОТИВЛЕНИЯ КУЛАЧЕСТВА. ВСЕ ЭТО ПРЕВРАЩАЕТ СТРОИТЕЛЬСТВО НОВЫХ 18 МТС В КРУПНЕЙШУЮ ХОЗЯЙСТВЕННО — ПОЛИТИЧЕСКУЮ КАМПАНИЮ, ВОКРУГ КОТОРОЙ ДОЛЖНЫ БЫТЬ МОБИЛИЗОВАНЫ ВНИМАНИЕ И СИЛЫ ВСЕХ ПАРТОРГАНИЗАЦИЙ ЗАКАВКАЗЬЯ И РАЗВЕРНУТА ШИРОКАЯ МАССОВАЯ РАБОТА ПО ОБЪЕДИНЕНИЮ НА БАЗЕ МТС БЕДНЯЦКО-СЕРЕДНЯЦКИХ МАСС ДЛЯ РАЗВЕРНУТОГО НАСТУПЛЕНИЯ НА КУЛАЧЕСТВО». (Из пост. Закрайкома В'П (б) от 19 января).

К 1 АПРЕЛЯ РЕАЛИЗОВАТЬ АКЦИИ НА 1.750.000 РУБ.

В течение первого квартала 1931 г. по ЗСФСР должно быть реализовано на 1.750.000 руб. акций Тракторцентра: из них по АССР—940.000 р., по СССР—525.000 р. и по СОСРА—285.000 руб. Реализация акций должна быть закончена к 1 апреля. (ЗТА).

Местные организации не помогают

(От нашего корреспондента).

В январе прошлого года в Абашу прибыли строительные материалы, были сделаны навесы для тракторов и сел.-хоз. орудий, наскоро сколочена ремонтная мастерская и уже в феврале бывший пустырь стал именоваться «машинно-тракторной станцией». Весну 1930 года МТС встретила тракторной колонной из сорока машин. Были открыты курсы трактористов и водителей. На курсах были подготовлены 180 человек. Эти же трактористы работают сейчас в мастерской МТС, приводя в боевую готовность тракторный парк.

В мастерской из всех щелей дует, от мороза не разогнуть пальцев. Естественно, что и работа временами тормозится.

Летом начали строить кирпичные гаражи и мастерскую. Начали и бросили. То дождь мешает, то материалов нет. И сейчас за жидкими деревянными навесами тянутся скелеты будущих капитальных зданий, ожидая скорейшего исполнения постановления Закрайкома ВКП(б) о форсированном строительстве МТС. Недели три назад пошел снег, лег толстым пластом на крыши лосятного навеса, последний не выдержал, обвалился, и в результате — два трактора выбыли из строя...

Весна не за горами, поэтому в мастерских МТС — горячка. Недавно назначенный механик, бывший моряк-пограничник, большевик подпольщик т. Широкоград — показал исключительные темпы работы. Рабочие, мастера МТС об'явили себя ударниками и под умелым руководством тов. Широкограда выпустили из текущего ремонта в течение 12 дней 16 тракторов. Остальные 24 трактора мастерские обязались сдать 15 февраля. К этому же сроку будут отремонтированы и 40 плугов. Большой недостаток испытывают мастерские в токарях и слесарях, и если сейчас мастерские справляются с работой, то потом будет труднее: тракторы будут разбросаны по селениям, работники будут нужны до-зарезу.

Непостает агрономов, их всего трое, нужно же — шесть. Агротехникум дает к предстоящей весне кадры, которые будут прикреплены в качестве практикантов к МТС.

Сейчас абашская МТС заканчивает составление производственных планов весенней посевной. Эта работа тормозится невнимательностью, казенным отношением к работе МТС со стороны местных партийных и советских организаций. Благодаря этому задерживается заключение договоров с колхозами и поселковыми товариществами.

По предварительному плану МТС предстоит вспахать 12,000 га. В эту цифру входит вспашка тракторами и живой тяговой силой. В основном в этом году будет проведен сев кукурузы и сои, но одновременно увеличивается площадь посева рами и кенафа. Администрация МТС вводит точный учет работы тракторов, персональную ответственность трактористов за работу и поручу с.-х. инвентаря, прикрепляет агрономов к определенным участкам. Одновременно все усилия прилагаются к возобновлению строительных работ с заключением нового договора с строительной организацией.

Г. ШМ—НГ.

Подготовка кадров ведется по ударному

На курсах рулевиков ланчхутской МТС сейчас обучается 150 человек, в том числе несколько девушек. На других курсах готовится 25 полеводов и ведется переквалификация старших рулевиков с переводом их в бригадиры.

На курсы принималась исключительно колхозная молодежь.

Первый выпуск рулевиков состоится 15 февраля.

МТС испытывает большие затруднения с транспортом. Агроперсонал и механики продалывают большие версты пешком по невылазной грязи. Дирекция ж. д. до сих пор не дает разрешения на проезд в товарных поездах, и агрономам приходится ездить «зайцами».

Ж.

Выполнено всего 6 проц. задания

БАШНОРАШЕН, 8. (Наш кор.). Району дано задание распространить акций Тракторцентра на сумму в 31.450 руб. Однако, до сего времени распространено всего на 1.800 руб. Райисполком и сельсоветы относятся к этой кампании с недопустимым равнодушием.

Агрономы и адм. персонал Абашской МТС за составлением производственного плана

Договорная кампания заканчивается

Сардарабадской МТС агрокомплекс принят был фактически еще в декабре, но до сих пор окончательно не оформлен его передача. Для более успешного проведения агрокомплекса были организованы двухнедельные курсы агроуполномоченных. Курсы окончили 105 человек. Кроме этого, в девяти пунктах района организованы курсы для сезонов (по работе с сеялками) в общей сложности на 700 человек. На-днях открываются курсы для бригадиров-колхозников и полеводов на 263 человека.

Только что закончилась работа на курсах младших рулевиков, где обучалось 200 молодых колхозников. Теперь тракторный парк вполне обеспечен штатом при работе в две смены.

Недостаток ощущается в агрономах, которых пока работает 11 человек; дана заявка еще на 10 агрономов. В мастерской работает всего 2 сборщика и один раз'ездной механик. Старшего механика не имеется. Тем не менее работы по ремонту идут полным ходом, часть машин ремонтируется на местах, в селениях, силами бригадиров.

Парк Сардарабадской МТС сейчас состоит из 42 «Интерсов», 24 «Валлисов» и 13 «Фордзонов», но из этого количества 10 «Валлисов» и все «Фордзоны» пришли в полную ветхость и работать на них уже невозможно. Другие 10 «Валлисов» из-за отсутствия запасных частей вышли из строя еще в октябре прошлого года.

Мастерская шесть месяцев стоит недостроенная — из-за отсутствия стройматериалов. Инструментов и оборудования в ней нехватает. Тем не менее, благодаря рационализации удалось перевести мастерскую на двухсменную работу.

Рабочком сумел поднять трудовой энтузиазм, в большой мере использовал методы ударничества и соцсоревнования, в результате чего удалось расход керосина на один гектар с 35 кило довести до 26 кило, значительно сократилось количество простоев, производительность трактора в среднем поднялась до 2 гектаров в смену на крупных массивах.

Культурно-бытовые нужды рабочих обеспечены в очень недостаточной степени. Бараки для жилья тесные. Потребкооперация бесконечно тянет дело с оборудованием столовой, которая до сих пор работает с большими перебоями.

Договорная кампания должна на-днях закончиться. Всего договорами будет охвачено 18 колхозов с 1.900 хозяйствами и 4.500 хозяйств, объединенных в поселковые товарищества. Проработка договоров ведется путем привлечения колхозной и единоличной массы и участию в работе производственных совещаний, батрацко-бедняцких конференций, сельских сходов и т. д. Производственные планы колхозов уже составлены и проведены через общие собрания.

В настоящее время наблюдается в районе массовый приток в колхозы. Всего коллективизировано около 30 процентов населения. Даже такое отсталое село, как Джанфида, где раньше и слышать не хотели о колхозе, сейчас вышло в первые ряды коллективизации.

Из очередных работ Сардарабадской МТС необходимо указать на постройку резервуара для керосина в 500 тонн емкости. Резервуар этот даст возможность обеспечить бесперебойное снабжение бригад горючим. Но пока пользоваться резервуаром нет возможности, так как к нему необходимо провести ветку в 420 метров, а рельсов для этой ветки дирекция Зак. ж. д. не дает.

Ф.

Скорее вооружить кадрами

Улуханлинская МТС существует всего три месяца и пока еще не вышла из организационного периода. Всего у нее имеется 69 машин, из которых 38 «Фордзонов» и «Интерсов» подлежали капитальному ремонту, выполненному на 1 февраля почти на сто процентов. Дальнейший ремонт ведется в ударном порядке, но большим препятствием служит плохое оборудование мастерской, недостаток инструментов и материала. Не хватает также одного сборщика, молотобойца и слесаря.

Из 74 хлопковых сеялок отремонтировано 34.

В помощь МТС из Эривани была прислана бригада рабочих - металлистов, но они оказались настолько низкой квалификации, что их пришлось отослать обратно.

Кадрами Улуханлинская МТС только еще начинает пополняться. Имеется 50 старших трактористов и 69 рулевиков, подготовленных Сардарабадской МТС. Полеводов пока не имеется совсем, для подготовки их в ближайшие дни должны быть открыты курсы. На всю МТС приходится всего один агроном.

Агрокомплекс пока не принят по чисто формальным причинам—не получено по этому поводу распоряжения из Закгтракторцентра. Такое промедление может самым, нежелательным образом отразиться на выполнении всех агрономических мероприятий.

Районный земотдел чрезвычайно мало внимания уделяет работе МТС: до сих пор не поставил ни одного доклада в исполком по этому вопросу, план МТС принят без детального его обсуждения.

Договоры заключены уже с 50 колхозами, об'единяющими 1.700 хозяйств, и 30 поселковыми товариществами, об'единяющими 10.000 хозяйств. Проработка договоров на местах была связана с массовой общественно-политической работой. Производственные планы в колхозах проработаны были самым основательным порядком при участии всей колхозной массы.

За последнее время в колхозы вступило новых 250 хозяйств.

Дальнейшее строительство Улуханлинской МТС тормозится отсутствием средств и строительных материалов.

П—ЯН.

Кооперация перестраивается недопустимо медленно

Профсоюзы Аджаристана безучастны к работе кооперации. В Бакинском ЦРК рабочие выдвиженцы на положении „безработных". В Ленинаканском Банкоопе пышно расцвела бесхозяйственность. Батумские „закрытые" распределители не оправдывают своего назначения.

Повернуть рабочую кооперацию лицом к фабрикам и заводам

Добиться коренной перестройки работы

Закавказская потребительская кооперация еще не приступила по-настоящему к практическому проведению в жизнь решений, принятых декабрьским об'единенным пленумом ЦК и ЦКК ВКП(б). Об этом свидетельствуют хотя бы печатаемые в настоящем номере «Зари Востока» корреспонденции с мест.

В Баку, Тифлисе, Гянджа, Ленинакане, Батуме и в других местах ЗСФСР местные кооперативные организации, при деятельной поддержке парторганизаций, уже добились известного улучшения рабочего снабжения. Но, наряду с этим, в работе потребительской кооперации имеется еще целый ряд дефектов, мешающих проведению правильной классовой линии.

Ни один из кооперативов не увязывал проработку решений пленума с обсуждением работы своих столовых, магазинов, закрытых распределителей. Большевистская самокритика еще не развернулась широко вокруг работы отдельных кооперативов. Хищения, растраты, рабские темпы работы, мешающие ускорению товарооборота, все эти явления по сих пор наблюдаются в практике работы отдельных кооперативов.

Закавказская потребительская кооперация только теперь, в середине февраля, начинает перестраивать свою работу на основе решений, вынесенных декабрьским пленумом. Значительная доля вины за это опоздание падает на профсоюзы, которые все еще не оказывают необходимой поддержки кооперации. В том же Баку профсоюзы металлистов, горняков и текстильщиков не ударили палец о палец, чтобы помочь бакинскому ЦРК наладить общественное питание на предприятиях, перешедших на трехсменную работу. Итоги подобного халатного отношения к первоочередным нуждам рабочих налицо: две трети рабочих не обеспечены общественным питанием. Конец кооперативным и профсоюзным безобразиям положил энергичным вмешательством бакинского комитета АКП(б), заставившего бюрократов в срочном порядке взяться за перестройку работы.

Подлинся других организаций взялся за проведение в жизнь решений декабрьского об'единенного пленума кооперативный центр — Закгосоюз. Эта медлительность Закгосоюза была своевременно отмечена на страницах нашей газеты. Правление Закгосоюза в вынесенном им постановлении в порядке большевистской самокритики подвергнуло правильность тезисов, изложенных «Зарей Востока», и немедленно взялось за перестройку работы. Сейчас уже издано и разослано на места обращение к пайщикам. Республиканским союзам потребкооперации предложено дать исчерпывающий материал о проделанной на местах работе по проведению в жизнь решений декабрьского пленума. Намечены твердые сроки по проработке этих решений. Для руководства и проверки работы мобилизованы и посланы на места 5 отработников Закгосоюза.

Кроме этого, мобилизованы и посланы на места студенты кооперативных техникумов и кооперативные работники: по Азербайджану — 30 чел., по Грузии — 30 чел., по Армении — 20 чел., по Абхазии — 5 чел. и по Нахичеванской республике — 5 чел. Закгосоюз обратился в Закпрофсовету с просьбой мобилизовать профактив на ту же работу.

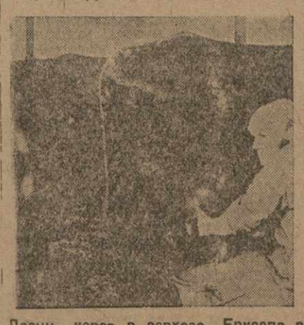

Доение коров в совхозе Еркоопа в Согангуле.

Перестраивается также работа радио и кинопередвижек, стационарных установок и других средств массового обслуживания. Широчайшие массы пайщиков будут ознакомлены с решениями пленума этим путем.

Отдельные кооперативные союзы организуют социалистическое соревнование на лучшее проведение в жизнь решений пленума. Создан фонд имени декабрьского об'единенного пленума ЦК и ЦКК. Из этого фонда будут премированы как кооперативные организации, так и отдельные работники, показавшие лучшие образцы практических достижений в перестройке работы кооперации.

На основе решений, вынесенных декабрьским об'единенным пленумом ЦК и ЦКК ВКП(б), партийные, профессиональные и кооперативные организации должны добиться в дальнейшем полной перестройки работы каждого отдельного звена закавказской потребительской кооперации.

Перелома еще нет

Прошло больше месяца с того дня, как декабрьский об'единенный пленум ЦК и ЦКК ВКП(б) вынес решение о работе потребительской кооперации. Срок, кажется, вполне достаточный, чтобы боевые директивы пленума получили свое отражение в практической работе Бак. ЦРК.

Однако, на деле этого все еще не видно, не чувствуется решительного поворота кооперации лицом к выполнению задач решающего года пятилетки.

Взять хотя бы такой решающий в работе вопрос, как аппарат. Наша бригада натолкнулась на такой возмутительный факт, как «безработица» рабочих-выдвиженцев, игнорирование и нецелесообразное использование выдвиженцев, частая переброска их и т. д. Осенью БК АКП(б) направил в ЦРК 30 отв. работников. Эта группа должна была оказать политическое влияние на аппарат. Однако, как рассказал один товарищ из этой группы, этого влияния она на аппарат не оказывает, так как их разместили по участкам, не имеющим большого значения для общей работы ЦРК.

«Безработица» выдвиженцев, нерациональное использование ответственных политических работников об'ясняются боязнью правления ЦРК расстаться со своими старыми опекунами в кооперации, хоть их меньшевистски-эсеровский душок вне сомнения.

В области перестройки сектора снабжения «в сторону безусловного обеспечения в первую очередь важнейших участков соцпромышленности и увязки дела снабжения с выполнением производственных планов, повышением производительности труда» и т. д. (из пост. пленума ЦК и ЦКК ВКП(б) в ЦРК сдвиг наметился но еще недостаточный. Ясных перспектив на этот счет пока что у ЦРК нет.

Кроме того, ЦРК уже с января приступил к дополнительному снабжению ударников. Для этого выделяются специальные фонды товаров, которые через АСПС, союзы и фабзавкомы распределяются среди лучших ударников.

Таким порядком уже распределен фонд промтоваров на сумму 500.000 руб.; сейчас выделен также фонд ширпотребного платья на сумму 400.000 руб. Дополнительное снабжение промтоварами ударников только в январе составило до 1 млн. руб.

Наряду с этим ЦРК вводит новую систему снабжения ударников продовольственными товарами. Сейчас разрабатываются нормы и порядок снабжения и печатаются специальные карточки.

На 10 декабря ЦРК имел 76 распределителей, которые охватывают 71.045 рабочих с семьями. К половине января сеть распределителей увеличилась до 82 и сейчас еще откуда-ваются два больших распределителя для рабочих Азнефти, на них один специально для нефтепереработчиков.

К сожалению, по качеству своей работы закрытые распределители очень часто ничем не отличаются от открытых магазинов. Они с большими перебоями снабжаются товарами, ассортимент которых мало удовлетворяет нужды потребителей, наконец, они отличаются теми же очередями.

В корреспонденции нашей бригады в корсекторе ЦРК с возмущением говорил об этом управляющий завокальным райотделения ЦРК тов. Чужиков.

— Идея закрытых распределителей у нас беспрерывно подрывается. Получается так: прикрепляем к распределителю определенное количество потребителей, организуем соответственный этому количеству штат, не вдруг поступает в распределитель партия товара с приказом отпускать его всем и в неограниченном количестве. Конечно, моментально создаются очереди и прикрепленных, и спекулянтов.

— А как безобразно снабжаются магазины товарами! — продолжает т. Чужиков. — В один магазин привезут много, в другой ничего не дадут — и вот искусственно создаются очереди. Например, в Завокзальный район завезли сейчас чая на целых три месяца, а в Фабрично-заводском районе ни в одном магазине нет ни одного цейлонского чая.

Бригада согласна с выводами тов. Чужикова, что в деле снабжения товарами магазинов в ЦРК или предлагают орудовать вредители, или царит крайний хаос и безответственность, граничащие с вредительством.

В Баку вся нефтяная, металлическая и текстильная промышленность работает круглые сутки, в три смены. А питанием обслуживается только дневная смена, что составляет примерно несколько больше одной трети рабочих.

Следовательно, большая часть бакинских рабочих питанием совершенно не обслуживается. ЦРК кивает на союзы:

— Они, мол, не дают сведений, сколько предприятий и с каким количеством рабочих работает ночью.

По проверке оказалось, что действительно союзы не дают сведений, ссылаясь на хозорганы, которые, в свою очередь, не сообщают их союзам.

Вот уж действительно «перестройка союзов лицом к производству»! Люди, призванные возглавлять борьбу рабочих за выполнение пятилетки, оказывается, не знают этих рабочих, не желают знать и их нужд.

Наладить обслуживание двух смен проработники еще согласны, но когда разговор доходит о третьей смене, тут они встают на дыбы:

— Никак нельзя. Эта смена слабо обеспечена административно-профсоюзным руководством. Будут рабочие лишнее время в буфетах сидеть разве уследишь?

Короче говоря, организацию общественного питания в ночные смены проваливают не только ЦРК, но и сами профсоюзные работники, которым собственное спокойствие дороже всего.

По таким хвостистским настроениям кооператоров и профработников кроюго удара бакинский комитет АКП(б), вынесший недавно ряд решений.

Для общего улучшения питания ЦРК организовал экспериментальную кухню, которая научила качество 50 блюд по калорийности и по весу. На основе этого опыта вырабатываются стандартные обеды по этим показателям. Если до сих пор вес блюд был не одинаков, и на этой почве были большие недовольства рабочих, то теперь устанавливаются твердые нормы. Рабочий будет знать, что ему полагается получить.

ЦРК поставил сейчас вопрос о снижении цен на обеды в рабочих столовых. До сих пор изготовлялись и отпускались по одной средней цене разные обеды: мясные, комбинированные и вегетарианские. Средняя цена этих обедов была 38-40 коп. Сейчас есть предположение дифференцировать цены на обеды. При этой системе цена мясного резко повысится, цена комбинированных блюд останется, примерно на существующем уровне и резко снизится цена вегетарианских. Отрицательное в этом варианте то, что некооплачиваемые группы рабочих приблизительно десять дней в месяц не в состоянии будут брать мясные обеды.

Сейчас ЦРК проводит проверку районных правлений и кооперативов на предприятиях с целью удаления из них всех негодных, неработоспособных работников и перестройки работы за осуществление решений пленума.

В заключение надо еще раз отметить, что ЦРК за реализацию решений декабрьского пленума ЦК и ЦКК по-настоящему еще не взялся.

Бригада «Зари Востока»:
МИТОСЕРДОВ, МАЙОРОВ.

Где же помощь профсоюзов?

Батумский рабкоп развернул работу по коренной перестройке своей деятельности на основе директив декабрьского пленума ЦК и ЦКК ВКП (б). Проведены собрания пайщиков, на которых обсуждалось, какие мероприятия могут срочно улучшить обслуживание потребителя.

Снабжение закрытых распределителей и столовых поставлено удовлетворительно. Сейчас в Батуме насчитывается 10 закрытых распределителей, обслуживающих 24 тыс. рабочих и их семейства. В первом квартале сеть закрытых распределителей увеличивается до 14. Сеть столовых расширяется с 27 до 30. Рабкоп взял курс на полный охват распределителями и столовыми индустриальных рабочих. Работа закрытых распределителей нуждается в улучшении. Они не обеспечены хорошим кадром работников, не установлен правильный порядок отпуска продуктов. Распределители формально хотя и называются «закрытыми», а по существу являются обыкновенными открытыми магазинами.

Приняты меры к оздоровлению кооперативного аппарата. Сняты с работы за различные злоупотребления 65 человек, предполагается снять еще до 20 чел. Вместо снятых в аппарат Батрабкоопа выдвинуты на ответственную работу 15 лучших рабочих-ударников. Идет усиленная подготовка новых кадров.

К сожалению, профсоюзы Аджаристана довольно безучастно относятся к работе кооперации и ничего не делают для устранения ненормальностей в работе. Несмотря на бесперебойное и достаточное снабжение продуктами столовых Азнефтебатумстроя, в них наблюдаются большие очереди; вызвано это тем, что работа строительства не распределена между имеющимися столовыми. Поэтому в одной столовой очередь, даже скандалы, рабочий теряет много времени на обед, а другие столовые недогружены.

Выдача хлеба ведется бессистемно. Нет учета выданных талонов на хлеб, поэтому наблюдаются лишние неоправданные выдачи хлеба. Такое же положение и с распределением мяса. Нередко рабочие получают свой паек на строительстве и одновременно — в городе.

Строительство новой рабочей столовой в Сабуртало (Тифлис)

Профсоюзы и другие общественные организации очень мало уделяют внимания кооперативной работе. При таких условиях Батрабкоп не в состоянии справиться со стоящими перед ним задачами. Надо помочь кооперации выполнить директивы декабрьского пленума ЦК и ЦКК ВКП (б).

КООПЕРАТОР

ОДНА ЛОЖКА—СЕМЬСОТ РАБОЧИХ

ГЯНДЖА. (Наш кор.). Рабочая бригада произвела обследование гянджинского ЦРК. Чрезвычайно плохо работает ревизионная комиссия: несколько месяцев не было ни одного заседания ревизионной комиссии. Составленные на разные нарушения акты три месяца лежат без исполнения.

В столовой, обслуживающей швейную и суконную фабрики, бригада обнаружила сгнивший картофель и капусту, присланные в таком виде со склада ЦРК. В столовой на 700 рабочих имеется... 14 стаканов и 1 чайная ложка. Всюду грязь и антисанитария.

Точно такая же обстановка и в другой столовой ЦРК при прядильно-ткацкой фабрике. Перед обеими столовыми стоят громадные очереди рабочих.

В магазине № 13 ЦРК спички и крупа хранились в керосиновом складе. В ларьке при прядильно-ткацкой фабрике бригада нашла негодный к употреблению сыр, который отпускался, однако, рабочим.

Подобные головотяпства могут происходить только там, где общественные организации не следят за работой кооперации и не проводят в жизнь решений декабрьского пленума ЦК и ЦКК ВКП (б).

П. КУП.

Закавказское партсовещание по работе среди женщин

Правооппортунистическая недооценка в деле вовлечения женщин в производство—все еще имеет место в ряде парторганизаций

РЕШИТЕЛЬНО БОРОТЬСЯ С ПРОЯВЛЕНИЕМ ПРАВОГО УКЛОНА НА ПРАКТИКЕ

По-большевистски готовить кадры из женского актива

РЕШИТЕЛЬНО БОРОТЬСЯ С САМОТЕКОМ В РАБОТЕ СРЕДИ ЖЕНЩИН

На утреннем и вечернем заседаниях 8 февраля продолжались прения по докладам т. Миркадыровой и других. В центре внимания выступавших товарищей—боевые задачи в области промышленности, сельского хозяйства, борьбы с уклонами, о революционном воспитании женских масс, подготовке кадров из женщин и вовлечении их в производство.

С большим вниманием делегатки выслушали выступление Закрайкомтруда т. Рагимова. Тов. Рагимов говорил исключительно о применении женского труда в промышленности и о подготовке женских кадров. Говоря о росте количества женщин, вовлеченных в различные отрасли народного хозяйства, он указал, что народный комиссариат труда без участия самих широких слоев трудящихся женщин не в состоянии бороться против косности, препятствующей проталкиванию женского труда в производство. В прошлом году было намечено в строительное ФЗУ принять 20 проц. женщин, а принято только 3 проц. Другой пример: в Тифлисе по линии народного питания, трамвая и кооперации преобладает мужской труд. Между тем, во всех этих отраслях вполне свободно и широко может быть применен женский труд. Нужно общими силами бороться против консерватизма, за увеличение количества женщин, занятых в производстве, и за ускорение подготовки женских кадров.

Т. Григорьян (Мегринский район, Армения) приводит ряд примеров, как женский труд в колхозах оплачивается неравномерно при одинаковой работе. Необходимо, чтобы женщина за свой труд получала соответствующее вознаграждение. Об оплате женского труда говорили и тов. **Сурханян** (Армения), и **т. Терегулова** (Борчало).

Тов. **Матинян** (район 26, Тифлис) обратила внимание совещания на то, что среди некоторой отсталой части крестьянства Казахского района еще заметны антиколхозные настроения. Надо решительно бороться против этого настроения, способствующего срыву хлопкового плана. Нужно организовать женщин и повести борьбу за советский хлопок.

Тов. **Габер-Кери** говорила о том, что охрана материнства и младенчества не стоит на должной высоте. Органы наркомздрава при участии женских масс должны усилить свою работу по охране здоровья работниц и будущего нашего поколения.

Тов. **Дальская** привела ряд примеров безответственного отношения некоторых местных организаций к охране материнства. Так, например, в Аджаристане 10 тыс. руб., отпущенных на охрану материнства, остались неиспользованными. В Сарванском районе оборудование ясельных учреждений лежит под снегом и дождем. Мы должны усилить популяризацию идей охраны материнства.

Зав. женсектором ЦК КП (б) Г тов. **Андиниадзе** остановилась на ряде вопросов работы среди женщин в Грузии.

— Мы наблюдаем ежедневный рост активности женщин, — говорит она. — Но, несмотря на это, работа среди женщин отстает от темпов нашей жизни. Это об'ясняется тем, что наши партийные организации еще до конца не перестроились. Даже здесь, в самом Тифлисе, женработа идет самотеком. Делегатские собрания не ведут свою работу. Массовая работа среди женщин на производстве проходится слабо. Так работать нельзя. Нужно мобилизовать женские массы на выполнение важнейших задач. В частности, мы должны развернуть работу по подготовке весенней посевной кампании.

Тов. **Авис** (Закколхозцентр) остановился на роли женщин в колхозном строительстве. Активность женщин,—говорит т. Авис,—если судить по приливу в колхозы, возросла. Но наши организации на местах еще не умеют возглавить эту активность. Наплыв в колхозы в большей своей части идет самотеком. Необходимо, чтобы приток в колхозы носил организованный характер. Женщины тут могут оказать огромную помощь партийным организациям в усилении колхозного движения.

Тов. **Тагиев** (зам. зав. орготделом ЗКК ВКП (б) заострил внимание товарищей на партийном руководстве женсекторами. Райкомы уделяют мало внимания женработе,—говорит он. —Методы партработы на местах не везде отвечают требованиям реконструктивного периода. Краевой и республиканские женсекторы недостаточно дифференцируют свое руководство. В Кедабекском районе, например, должно быть иное руководство, чем в Курдистане или в Казахе. Чрезвычайно слабо мы выдвигаем женщин на руководящие посты. А если и выдвигаем их, то не всегда обеспечиваем выдвиженок товарищеским вниманием и помощью. В Гяндже на работу окружпрокурора была выдвинута женщина. Но все вскоре вернули обратно на женработу. Партийные организации Закавказья должны так перестроиться, чтобы работа среди трудящихся женщин являлась неотъемлемой частью партийной работы. Только в этом случае мы сможем мобилизовать женские массы на борьбу против оппортунистов всех мастей, в защиту генеральной линии партии.

За тканьем ковра (Тифлис)

ДНЕВНИК СОВЕЩАНИЯ

Утреннее и вечернее заседания первого закавказского партсовещания по работе среди женщин вчера были посвящены прениям по докладу тов. Миркадыровой и содокладам. В прениях участвовало 19 человек.

На вечернем заседании совещание заслушало приветствия и рапорт ударниц тифлисской шелкоткацкой фабрики.

Для приветствия 1-му пленуму Тифсовета 8-го созыва совещанием была послана делегация.

С ответной приветственной речью от имени 1-го пленума Тифсовета 8-го созыва на совещании выступила тов. **Н. Махарадзе.**

Ряды активисток растут

Тов. Хундадзе Евдития (Грузия), Лагодехский район — бывшая работница тифлисской шелкоткацкой фабрики, выдвиженка.

Она очень охотно рассказывает о том, как ей трудно приходится работать среди крестьянок.

— Когда я приехала в район, — говорит т. Хундадзе, — я не нашла никаких следов работы среди женщин. Пришлось все организовать заново. Сейчас мы уже имеем 26 делегатских пунктов, которые об'единяют 878 крестьянок. У нас уже есть сильный женский актив. 74 активистки избраны в сельсовет. В ленинские дни три активистки переданы в партию. Для мобилизации внимания трудящихся женских масс вокруг вопросов весенней посевной кампании по селам рассылаем женские бригады. Бригады среди крестьянок проводят собрания и проверяют подготовленность советских и хозяйственных организаций. Среди крестьянок замечается большая тяга к учебе и общественной работе. Но литературы и руководителей политшкол — нет.

Если в прошлом году некоторые крестьянки выступали против колхозов, то теперь они все больше убеждаются в том, что колхозы — единственная форма, которая может переделать сельское хозяйство на новый социалистический лад.

Женщины активно борются за выполнение планов по хлопку

ГАЛУСТЯН ВАРСЕНИК (Нахичеванский район).

— Наш район в основном хлопковый. Уже одно это определяет, насколько велика роль женщины в выполнении директив партии в области развития хлопкового хозяйства. Эти задачи женщинами с честью выполняются.

В районе 27 колхозов. В колхозах организованы делегатские пункты. Недавно было создано районное совещание колхозниц. Совещание горячо обсуждало работу, связанную с весенней посевной кампанией. Колхозницы указывали на неправильное распределение воды между хлопкоробами. Вода отпускалась зажиточным крестьянам. Женщины предлагали, чтобы вода распределялась по классовому принципу.

Совещание предложило организовать в колхозах детские ясли и площадки.

Перевыборы правления колхозов прошли при живейшем участии женщин. Есть женщины, избранные в состав правления и ревизионную комиссию. В ленинские дни передано в партию 11 активных колхозниц.

Во время отчетно-перевыборной кампании советов несколько тюрчанок сбросило чадру. Сбрасывание чадры наблюдается повсеместно. 43 проц. состава советов составляют женщины, тогда как в 1930 г. женщин в советах было 15 проц. Для нашего района это является большим достижением. Многие из женщин вовлечены в ликпункты, школы и политкружки. К 8 марта для женщин открывается чудочная мастерская.

Больше внимания работе среди женщин

МАНГАСАРОВА СУСАННА (Курдистан — Лачинский район).

— Лачинский район — самый далекий район Азербайджана. А в культурном отношении самый отсталый. В нашем районе большинство — курды. Раньше здесь среди женщин не было никакой работы. Перевыборы советов прошли без широкого участия женских масс. Комитет по улучшению труда и быта тружениц также работает слабо. Несмотря на все трудности, в этом году нам удалось организовать 14 делегатских собраний, которые об'единяют в три раза больше, чем в прошлом году (302 чел.).

На отчетно-перевыборной кампании сельсоветов женщин присутствовало 87 проц., а мужчин — 89 проц.

В члены сельсовета избрано 34 проц. женщин. В пред. сельсовета избраны 3 женщины.

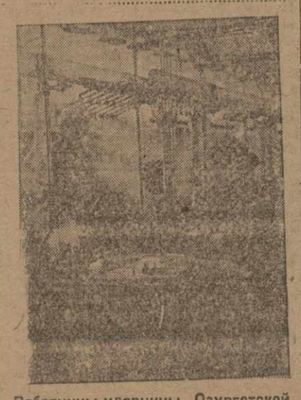

Работницы-ударницы Озургетской шелкомотальной фабрики за выпариванием коконов

25 МИЛЛИОНОВ ВКЛАДЧИКОВ--ОДИН МИЛЛИАРД ВКЛАДОВ--ДОЛЖНЫ ДАТЬ СБЕРКАССЫ К КОНЦУ 1931 ГОДА

УДВОИТЬ ЧИСЛО ВКЛАДЧИКОВ И ОСТАТКИ ВКЛАДОВ

(Из беседы с Наркомфином СССР тов. Гринько).

МОСКВА, 2 февраля опубликован декрет Совнаркома СССР о работе сберегательных касс и развитии сберегательного дела. Дело это имеет огромное народно-хозяйственное и политическое значение. Здесь заключен один из тех многочисленных резервов, к которому мы по-настоящему не подошли. У нас свыше 12 млн. индивидуальных вкладчиков, сумма вкладов которых превышает 500 млн. руб.

Однако, это ни в коей мере не соответствует тем громадным возможностям, которые имеются у нас. Старая крестьянская привычка держать деньги в кубышке и считать их своими, если только они в собственном кармане, ломается в связи с ростом социалистических форм нашего хозяйства, в особенности с бурным развитием колхозного движения.

Надо приблизить сеть сберегательных касс не только к фабрикам и заводам, но и к совхозам, колхозам и машинно-тракторным станциям. Надо пересмотреть состав работников сберегательного дела. Для выполнения программы на 1931 год мы должны [illegible] к увеличению социалистических накоплений в нашей стране. Нужно и на этом участке применить уже испытанные формы соревнования.

1931 год должен дать по крайней мере удвоение числа вкладчиков, удвоение остатка вкладов. «Ни одного трудящегося без сберегательной книжки», «25 млн. вкладчиков—1 миллиард рублей вкладов к концу 1931 года».

КОМИССИИ СОДЕЙСТВИЯ НА ПРОВЕРКЕ

ЦИК СССР предложил ЦИК союзных республик проверить работу центральных комиссий содействия государственному кредиту и сберегательному делу. Центральные комиссии обязаны оживить работу областных, районных и низовых комиссий содействия, поставив в центре внимания активное выполнение финплана первого квартала по мобилизации средств населения.

Эта задача должна быть увязана со всеми политическими и хозяйственными кампаниями, проводимыми в ближайшие месяцы.

Бумажки вместо сберкнижек

Предварительные итоги за январь по приведению месячника сбережений дали по районам Азербайджана 220 тыс. рублей, что составляет около 20 процентов контрольных цифр месячника. Большая доля вины в таком слабом привлечении средств падает на партийные и комсомольские организации, принимавшие весьма слабое участие в кампании.

В частности, Колхозцентр и райколхозсоюзы никакой разъяснительной работы о месячнике среди колхозников не вели. Недооценили значения месячника сбережения и некоторые хозяйственные организации. В этом отношении впереди идет Азнефть, отказавшаяся делать удержания по добровольным отчислениям рабочих и служащих в сберкассы.

Выявлена преступная деятельность некоторых кредитных товариществ. В прошлом году несколько кредитных товариществ послали представителей для сбора вкладов с тем, чтобы передать потом эти вклады в сберегательные кассы.

Вместо сберегательных книжек вкладчики получали от «вербовщиков» расписки на клочках бумаги, на некоторых даже трудно разобрать подпись. Деньги, собранные таким образом, уже около года лежат в кассах кредитных товариществ, а соответрудсберкассы об этом ничего не знают.

Таким путем собрано по одному НахССР свыше 27 тыс. рублей. По Маразинскому и Карасунинскому районам собрано также несколько тыс. рублей, которые даже не внесены в кассы кредитных товариществ, а находятся на руках у «вербовщиков». Теперь крестьяне предъявляют свои расписки в сберкассы, требуя выдачи книжек. Этим вопросом придется заняться прокуратуре республики.

Кампания по проведению месячника сбережений разворачивается исключительно в районных центрах и не находит почти никакого отражения на селе.

Насколько партийные организации не осознали всей важности месячника доказывает следующий факт: белясуварский райком АКП(б) в самый разгар кампании предложил районной трудсберкассе в течение двух часов очистить помещение. Пришлось чуть ли не на улицу выноситься со всем имуществом. Работники сберкасс мобилизуются на проведение различных кампаний, а месячник сбережений проводить некому.

Районные штабы при райисполкомах проявляют полную бездеятельность; не сумев возглавить кампанию, они не в состоянии и довести ее до села.

И. О—В.

МЕСЯЧНИК СБЕРЕЖЕНИЙ В АБХАЗИИ

СУХУМ, 8. (ЗТА). Несмотря на наметившийся к концу второй декады января сдвиг в сторону улучшения работ по месячнику сбережений, общее положение кампании далеко не удовлетворительно. Влияние общественности не мобилизовано. Разъяснительная кампания проведена слабо. Сама кампания представлена «самотеку». Особенно плохо проходит месячник в селах. В Сухумском и Гудаутском районах наблюдается значительный отлив вкладов из сберкасс. В Сухуме же и Гудаутах контрольные цифры значительно превышены.

Обратное положение имеется в Гагинском районе, где по сельским сберкассам контрольные цифры выполнены с превышением на 300 проц., а в самых Гаграх общая сумма вкладов уменьшилась.

В Кодорском районе по месячнику сбережений нет и не было никакой разъяснительной работы. Профсоюзы бездействуют. По городской кассе наблюдается большой отлив вкладов. Равномерно протекает месячник в Гальском районе. Контрольные цифры городом выполнены на 135 проц., сельскими сберкассами на 41 проц.

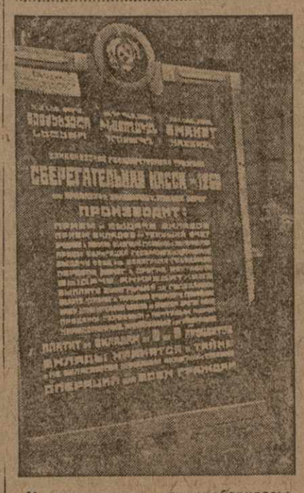

У агитплаката желдорсберкассы.

СУРОВО НАКАЗАТЬ ВРЕДИТЕЛЕЙ СБЕРКАСС

БАКУ. Зам. управляющего Аз. конторой Госбанка т. Каплан сообщил, что в практике сберкасс имели место случаи, когда работники сберкасс отказывали вкладчикам в выдаче требуемых сумм, ссылаясь на отсутствие в кассе наличных денег. Немедленно произведенная проверка в одном случае установила, что в кассе имелись наличные деньги и требования вкладчика могли быть полностью удовлетворены. За отказ в выдаче денег виновные арестованы и преданы суду. В этих случаях состоится показательный процесс над этими работниками, как вредителями сберегательного дела, подрывающими доверие широких трудящихся масс к сбербанкам.

Проверка другой кассы показала, что в кассе действительно не было требуемых средств. Работники сберкассы, не позаботившиеся получить из Госбанка необходимые средства для полного удовлетворения всех возможных требований вкладчиков, привлечены к ответственности в административном порядке.

Надо решительно изгнать из аппарата сберкасс чиновников, бюрократов не имеющих или не желающих подымать качество работы сберегательного аппарата.

УЛУЧШИТЬ РАБОТУ СБЕРКАСС

БАКУ. Важнейшая директива о привлечении новых вкладов в сберкассы Баку не была выполнена. Весь особый квартал дал увеличение вкладов всего лишь на 27 тысяч руб. Объявленный в январе месячник сбережений фактически начался лишь в середине января и также дал слабый прилив сбережений в кассы. По сведениям сберегательных касс, в течение января поступило новых вкладов на сумму 154 руб.

Однако, динамика роста вкладов в последние данные позволяют надеяться, что план, который определен к 1 марта в сумме одного миллиона рублей, будет выполнен. Так, в первую декаду января в кассы было привлечено 10 тысяч руб., во вторую декаду — 96 тыс. руб.

Кроме того, сведения о подписных листах на предприятиях показывают цифру 292 тыс. руб. Эти деньги еще не поступили в сберкассы, но в течение февраля поступят. Сейчас происходит мобилизация общественности вокруг работы сберкасс. Однако чрезвычайно скверная постановка работы в сберкассах и отсутствие четкости отрицательно влияют на ход кампании. Сейчас бакинский совет принимает решительные шаги к улучшению работы сберегательных касс.

В среду, 11 февраля, в 7 час. веч., редакции газ. «Заря Востока» и «Социалистическое Земледелие» созывают совещание

о капитальном строительстве в сельском хозяйстве ЗСФСР

На совещание приглашаются представители Зак. Наркомзема и Груз. Наркомзема, Закгосплана, Закстройкома, Закколхозцентра, Закгосбанка, Закгосстроя, Закколхоза, всех представительств всесоюзных с.-х. трестов и объединений, а также всех других организаций, ведущих капитальное строительство в области сельского хозяйства, снабжающих строительными материалами и т. д.

ОЧЕРЕДНОЙ ПЛЕНУМ ЦК КП (б) ГРУЗИИ 7-го СОЗЫВА НАЗНАЧЕН НА 12-е ФЕВРАЛЯ 1931 ГОДА. СЕКРЕТАРЬ ЦК КП (б) Г С. МАМУЛИЯ.

Квартирную плату—в срок

Зак. ЦИК вынес постановление о своевременном взносе квартирной платы. Постановление предусматривает начисление пени при просрочке платежа за квартиру с нанимателей. Пеня начисляется в размере 0,1 проц. в день в течение первого месяца и по 0,2 проц. в последующие месяцы. Общий размер пени не может превышать 50 проц. основной задолженности.

В случае невзноса квартирной платы лицами, относящимися к трудовой категории, в течение 15-ти дней после срока, положенного для платежа, плата взыскивается в принудительном порядке через нотариальные конторы. Нетрудовой элемент в случае невзноса во время квартирной платы по прошествии 15 дней с момента наступлы может быть выселен из квартиры в принудительном порядке. Злостные неплательщики из трудового элемента также могут быть выселены, при чем отсрочка им может быть дана не более 15 дней с момента приказа о выселении.

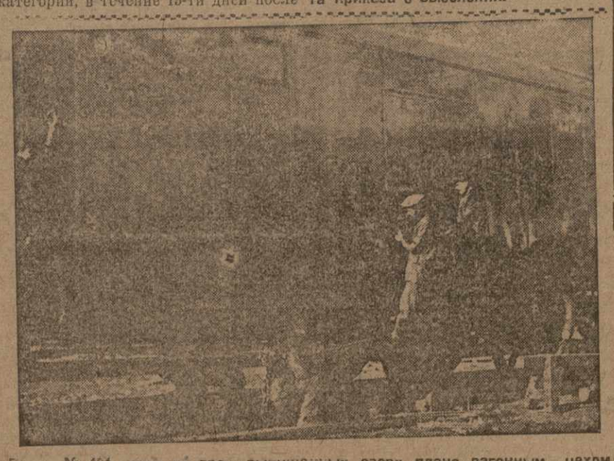

Вагон № 401, один из трех, выпущенных сверх плана вагонным цехом завода им. Сталина.

ПОГОДА В ЗСФСР

(Из бюллетеня гидро-метеорол. комитета ЗСФСР).

8 февраля

В Западной Грузии: ясно и без осадков, с полудня усиление ветра вост. половины (в долине р. Рионы дуют вост. сильные ветры). Темпер. от +13 гр. днем до —1 гр. ночью.

В Восточной Грузии: утром облачно, к вечеру небольшое прояснение; в Горийском, Тифлисском и Кахетинском районах небольшой снег. Слабые (в Горийском районе до сильного) ветры вост. половины. Темп. от +3 гр. днем до —12 гр. ночью.

В Армении: с утра облачно, местами снег, слабые ветры переменных направлений. Темп. от 0 гр. днем до —8 гр. ночью.

В Азербайджане: с утра облачно, местами дожди, слабые ветры переменных направлений. Темп. от +4 гр. днем до +1 гр. ночью.

Дирижабль „Правда" строится

МОСКВА, 8. (ЗТА). Рабочие завода «Электросталь» приняли назов Электрозавода, обязавшегося отремонтировать электрооборудование для дирижабля «Правда».

Рабочие Электростали завода № 12 приняли на себя обязательство построить для дирижабля «Правда» все необходимые стальные части.

Сбор средств в фонд дирижаблестроения на РЗ имени Сталина проходит успешно. За последние три дня собрано 103 рубля по вызовам через стенные газеты.

Колесно-токарный цех решил внести на постройку дирижабля двухчасовой заработок.

ПОДЗЕМНЫЕ ТОЛЧКИ В СИСИАНАХ

ЭРИВАНЬ, 8. (ЗТА). 6 февраля в 9 час. 22 мин. в районе Сисиан (в 200 верстах от Эривани) ощущались подземные толчки. В некоторых домах появились трещины.

Клуб работников народного хозяйства (пр. Руставели, 21)

НАУЧНО-ТЕХНИЧЕСКОЕ ЛЕСНОЕ ОБЩЕСТВО

сегодня, 9-го февраля, доклады проф. З. Виноградова-Никитин: «К вопросам борьбы с вой проблемы», проф. И. Я. Электрогера «Задачи буководного хозяйства в ЗСФСР» начало в 7½ ч. веч. после собрания кино. 9-2

Декреты и постановления

ПОСТАНОВЛЕНИЕ НАРОДНОГО КОМИССАРИАТА ТРУДА ССР ГРУЗИИ

8 февраля 1931 г.

О возвращении поездных машинистов на транспорт.

На основании постановления НКТруда ЗСФСР от 22 января 1931 года о возвращении работников транспорта обратно на транспорт НКТ Грузии постановляет:

1. Освободить с 8 февраля с. г. с занимаемых должностей нижепоименованных товарищей:

1) Арутюнов М. — управляющий Зак. цветметзолото;
2) Кобулов В.—работает в Юго-Осетии;
3) Бахтадзе Я.—ВСНХ Грузии;
4) Луковкин М.—Засамтехтрой;
5) Чубинов Д.—Госбанком Грузии;
6) Лежава Л.—Закгортранс;
7) Майсурадзе И.—Наркомсиаб Грузии;
8) Узнадзе С.—зак. отделение Союзхлопотреста;
9) Дазарашвили—РКИ ЗСФСР;
10) Гепер Н.—РКИ ЗСФСР;
11) Туркадзе—Наркомпрос

и направить их в распоряжение дирекции Зак. жел. дор.

2. Предложить учреждениям и организациям, в которых работают указанные в п. 1-ом лица, немедленно освободить от работы, учинив с ними расчет на общем основании.

Зам. Наркомтруда ССР Грузии ИТРИЕВ.

Нач. св. и рег. работы Г. ЕЛИСАВЕДАШВИЛИ.

ГОСУДАРСТВЕННЫМ, ХОЗЯЙСТВЕННЫМ И КООПЕРАТИВНЫМ ОРГАНИЗАЦИЯМ ОБЯЗАННЫМ ПРЕДСТАВЛЯТЬ В ЗАКАВКАЗСКОЕ ПЛАНОВО-ЭКСПЛОАТАЦИОННОЕ УПРАВЛЕНИЕ СВОИ ПЛАНОВЫЕ ЗАЯВКИ НА ПЕРЕВОЗКИ ГРУЗОВ.

По заявлению Закавказского эксплоатационно-планового управления НКПС, многие организации, перевозящие по Зак. жел. дор. грузы, относящиеся к весенней посевной кампании, до сего времени не представили своих месячных плановых заявок на вагоны на февраль и март.

Во избежание могущих быть из-за этого прорывов в выполнении железной дорогой тих ответственных перевозок НКТ ЗСФСР предлагает всем без исключения организациям, заинтересованным в своевременной и бесперебойной отгрузке в ее ставке к местам назначения посевных грузов, в декадный срок представить в Зак. ЭПУ свои плановые месячные заявки по установленным формам.

Зак. РКИ предупреждает руководителей гос., хоз. и кооп. организаций и ответственных исполнителей, ведающих вопросами перевозок в этих организациях, что лица, не выполняющие это распоряжение, будут привлечены к строгой ответственности за срыв [illegible] посевных перевозок.

Зам. Наркомтруда ЗСФСР НАРДЗИЕВ.

ПРИКАЗ ПО ВЫСШЕМУ СОВЕТУ НАРОДНОГО ХОЗЯЙСТВА ЗСФСР.

7 февраля 1931 г. [illegible]

Острая нехватка в [illegible] ставит каспийский цемзавод под угрозу [illegible] и срыва плана снабжения.

Категорически приказываю:

1. Всем строящим и строительным организациям на территории ЗСФСР, под личную ответственность их руководителей, немедленно по опубликовании сего все наличные свободной цементной тары в настоящее время препроводить на Каспийский цемзавод, не задерживая таковую впредь.

2. Всем строительным и строящим организациям в продолжении первого квартала текущего года принимать продукцию Каспийского цемзавода в неограниченном количестве навалом.

Исключение допускать лишь для строительств, находящихся влияния от железнодорожной линии.

3. Грузснаторгу немедленно организовать бесперебойное снабжение Каспийского цемзавода подсобными для отгрузки цемента материалами: лесом, бумагой, гвоздями и пр.

Дирекции завода срочно представить Грузснаторгу поквартальную заявку на указанные материалы.

4. Дирекции Каспийского цемзавода не позже 10 числа с. м. ввести точную паспортизацию цемента, руководствуясь инструкцией Союзстроя по данному вопросу.

5. Сектору строительно-лесной промышленности наладить систематическое наблюдение за состоянием цемзавода и принимать решительные меры к обеспечению нормального функционирования его.

Председатель ВСНХ ЗСФСР КУРУЛОВ.

Пом. управл. делами Зак. ВСНХ ДОЛАБЕРИДЗЕ.

СПРАВОЧНЫЙ ОТДЕЛ

★ Сегодня, в 11 час. дня, в агитмассовой Закрайкома ВКП (б) к тов. Сафарову вызываются следующие т.т.: Аладжалова (Зак. РКИ), Нерсесов (госбанк), Ходжаинов (ЗКК ВКП (б), Арутюнов (мед. институт), Сулоян (СНСГ), Тенгиз Женгия (ЦК КП (б) Г), Адамидзе Т. (союз текст.), Тавадзе, Орахелидзе, Сандре (Главполитпросвет), Сагуашвили (кустпром), Кавичашвили (юрид. фак.), Барамидзе (инст. гос. права), Барон Бибиненшвили (Госплан), Женгия Семен (Б. Д. К.), Гигинейшвили (Новлуотрест), Тагиева (Зак. РКИ) Зейналов (Закгосоюз), Чихладзе (Зак. прав. совхоз), Вацек (Зак. РКИ), Габиндзе (ЗНКФин), Мамедов Назар (ЗКУ), Кафаров Вали (ЗКУ), Али Заде (ЗКУ), Салимов Рухулла (ЗКУ), Соколовский (ЗСНК), Амиагов (Еркоон), Гр. Стуруа (прокур. рев. колл.), Талахадзе (Зак. ЦИК), Атабегов (ЗИМИ). Явка обязательна.

★ ЗКУ. Сегодня, в 7 час. веч., в биологич. ауд. на засед. научно-исслед. краведч. каб. и кафедры биологии доклады: проф. Н. А. Троицкого—«Горные сенокосы и пастбища Бамбы-горы долины и доп. А. А. Садовского—К вопросу о происхождении северных элементов в фауне Черного моря».

★ Правление тифл. одонтологич. об-ва извещает чл. общества врачей и студ., что с 9 февраля в помощь инст. социальн. гигиены (ул. Луначарского, 12) состоится доклад в профес. Харьковского мед. института Е. М. Гофунга. Начало в 8 час. веч. Запись врача, при входе.

★ В зак. лесн. инст. 10 февраля в 5 час. веч.—общ. собр. чл. НТО. В порядке дня: доклад проф. ленинград. лесной академии тов. Шапиро—«Новое в лесотехнич. деле»; доклад проф. Виноградова-Никитина—«Проблема буков». Явка чл. НТО, профессуры и аспирантов и заинтересован. т.т. обязат.

★ ЗИИПС. Сегодня, в 4 час. веч., в ауд. № 23 на общ. собр студен. эксплоат. фак. доклад тов. Кулиева о значении фак. Присут. обязат.

★ В инж.-строит. инст. сегодня в 2 часа дня—общее собр. яч. КП (б) Г фак. инженерных сооружений обеих специальн.

★ Сегодня, в 9½ час. утра, у тов. Первова, отд. кадров ЗКК ВКП (б), совм. комис. по просмотру руков. работ, жел.-дорожн. транспорта. Присут. т.т. Орджоникидзе П., Вашаралзе (Зак. ж. д.), Мирзабекина А. (Зак. РКИ), Харабадзе (Закпрофсож), Станского (ДТОГПУ), Миссина, Ларцина, Халдеева, Пинского (ЗКК ВКП (б), Ломидзе Л. (ленрайком) обязат.

★ Сегодня в 12 час. дня, в отд. кадров ЗКК ВКП (б) у т. Певцова созыв. совещ. по вопросу возвращен. железнодорожников на транспорт. Присут. т.т.: Орджоникидзе П., Вашаралзе (Зак. ж. д.), Харабадзе (Зак. дорпрофсож), Мирзабекина А. (Зак. РКИ), Рагимова И. (НКТруда ЗСФСР), Одилавадзе (НКТруда Грузии), Орджоникидзе (Закпрофсовет), Миссина (ЗКК ВКП (б), Ларцина (ЗКК ВКП (б), Станского (ДТОГПУ), Ломидзе Л. (ленрайком), Халдеева (ЗКК ВКП (б), Пинского (ЗКК ВКП (б) обязат.

★ Отд. кадров ЦК КП (б) Г просит явиться сегодня в 12 час. дня (ком. № 51) нижепоименн. т.т.: Кешелава В., Маргвелашвили (культур), Шония, Качарава, Шабанова, Бубахидзе, Габриадзе (Н. Сванетия), Дальная С., Абедава Л. (ЦПП), Гусейнов (гор. банк), Линецкого (Евкобанк), Бреговадзе А., Папина А. (сел.-хоз. рабфак), Кипиаридзе (фин.-эк. инст.), Бахтадзе Н., Каргиева Д. (Юго-Осетия), Варнавова (Автодор), Фисана (Грузкомпромстрой).

★ Культпроп ЦК КП (б) Г извещает, что имеются места аспирантов в Ленингр. инст. научн. педагогики. Желающие должны зайти в культпроп до 10-го февраля 1931 г.

★ В ПКК КП (б) Г к тов. Ломидзе (комн. № 13) вызываются 10 февраля, в 10 час. утра, Бабертян Сиранушь.

ГОСПЕРА — Сегодня, 9 февраля, 4-й сп. 11 абон. с участ. С. И. МИГАЙ „ЕВГЕНИЙ ОНЕГИН" — Вторник, 10 февраля, вне абонемента с участ. С. И. МИГАЙ ДЕМОН — Среда, 11 февраля, 10 сп. 9 аб. ШОТА РУСТАВЕЛИ — Пятница, 13 го февраля, первое выступление ФАТЬМЫ МУХТАРОВОЙ в партии Кармен. Билеты продаются.

ГОСУДАРСТВЕННЫЙ ОПЕРНЫЙ ТЕАТР — СЕГОДНЯ, 9-го ФЕВРАЛЯ, 4-й сп. II-го абон. С УЧАСТИЕМ С. И. МИГАЙ „ЕВГЕНИЙ ОНЕГИН"

Концертный зал театра Руставели. Советская филармония (Софиа). Во вторник, 10 февраля, ПОСЛЕДНИЙ КОНЦЕРТ. Пианист ЮРИЙ БРЮШКОВ, дипломированный участник всемирного конкурса пианистов имени Шопена в Варшаве. Скрипач САМУИЛ ФУРЕР. По совершенно новой программе. Партию рояля исполнит Л. И. ФАЙНШТЕЙН. Начало в 8½ час. вечера. Касса открыта от 12—3 ч. дня и от 6—9 час. вечера. Зал специально отапливается. 886

Помещение ТРЕМ и ТЮХ — 9, 10, 11—12 ЧЕТВЕРГ АСТРОЛИ по новой программе. единственной в СССР женщины-иллюзиониста фокусника и ее ассистента С. И. САМОЙЛОВА. Начало сеанса—в 9 ч. 45 м. Цены местам от 80 к. до 2 р. 50. Касса с 11 до 2 и от 5 ч.

КИНО ТЕАТРЫ ГОРОДА ТБИЛИСИ. АПОЛЛО — Нач. сеанс 1 веч. 4 ч. — СПАРТАК — Вечерн. сеансы 7 ч. и 10.30 — СПАРТАК — Дневн. сеансы 12 ч., 1 ч., 3 ч. — ДАРБАЗИ — Нач. сеансов 1.30, 3.30, 5, 6. Последние дни постановки „ПО СЛЕДУ" с участ. звучащ. ИН-ТИН-ТИН. Новый худож. фильм произв. Союзкино „СЧАСТЛИВЫЙ КЕНТ" Герой Клондайка. Режиссер Вл. Шмидтгоф. Художеств. картина „ЗАРЯ" с уч. Марии Тензаи.

КИНО ГАЛАС — Нач. 1 по сеансам в 9.30. КИНО РОЗА ЛЮКСЕМБУРГ — Начало по сеансам в 4, 6, 8 ч. Ввиду успеха 2-я неделя постановки новых хороших фильм „ГОРОДА И ГОДЫ" в главн. роли Бер гаро Гетцин. „ЛИЦОМ К ЛИЦУ" в главн. ролях: М. Болдино, Ю. Любовский, Г. Шмаргович и друг.

ТБ. ЦИРК 2-й цикл программы. Сегодня и ежедневно новая аттрактционная программа: Гастроль известных у нас БИМ-БОМ. Настоящие Последние дни гастроли нашего сатириков, первого советского аттракциона. ЭДЕР БЕРГЕ, рекордные трюки на летающем аэроплане. Дебют Кресиона Устя, нова воскизиров. акт. Дебют любимцев публики Иверсон-Нельсон—акробатические танцы и много других аттракционов. Начало в 8 ч. Гастроли труппы летчиков ЭЛЬБОРГИ первые в Тифлисе 100 сальтомортадей в темпо и трамп. на Новость. Высшее достиж. не нечного искусства. Касса с 11½—2 и 5—8 ч. веч.

Ли-Юк-Шен, Валентина Тин, Шаман Кайхен, Я-Ши-Ян — в картине произв. Восток-кино — ИГДЕНБУ — СКОРО! 824 СКОРО!

СЕГОДНЯ, 9-го февраля, в 7 часов вечера, НАЧНЕТСЯ ЧИСТКА ЦЕНТРАЛЬНОГО АППАРАТА СОТРУДНИКОВ АО „ЧАЙ-ГРУЗИЯ" В КЛУБЕ МЕТАЛЛИСТОВ и ТРАНСПОРТНИКОВ (б. ЦРК, Плехановский проспект, № 123). Комиссия по чистке Центр. аппарата АО „Чай-Грузия" 7-1-2

ДЛЯ СЕМСОВХОЗОВ = СОЮЗСЕМЕНОВОДА ПО ЗАКАВКАЗЬЮ ТРЕБУЕТСЯ
АГРОНОМОВ-огородников 2 чел.
АГРОНОМОВ-полеводов 2 чел.
ПРАКТИКОВ по огородничеству 3 чел.
ПРАКТИКОВ по полеводству 3 чел.
Условия зарплаты и переезда по соглашению. С предложен. обращаться в Тифлис, ул. Дзержинского, 20, в Зак. контору Союзсеменовода. 9 8 3—1

Утеряна грамота, выдан Ленкоранск. отдел профсоюза медсанпр. Иосифу Арцибеву. Сч. нед. 883

Утеряна кв. № 60 в прин. инвал. о переходе в сов. гражд. Абдулы Али Аллаверди-оглы. Сч. нед. 9-2

СЕГОДНЯ, с 9 февраля, в КИНО СПАРТАК ПРЕМЬЕРА НОВОЙ КАРТИНЫ ПРОИЗВОДСТВА СОЮЗКИНО СЧАСТЛИВЫЙ КЕНТ. ГЕРОЙ КЛОНДАЙКА. Режиссер Вл. Шмидтгоф. В гл. ролях: С. Мэгарилл, П. Соболевский, И. Москалев. 82

МАТЕМАТИК г. Д. ЛОРГАНОВ с высш. образов. гот. по математике и физике в ВУЗ и в труд. школы Аллаверданская пл. 16, Абас Аб аевская 3-й Мегинский туп., сп. зн. от 11—1 час. и 4—6 часов. 9-2

ПРОДОЛЖАЕТСЯ ЧИСТКА АППАРАТА „ЦЕКАВШИРИ" Комиссия по чистке аппарата Цекавшири просит всех лиц и организации материалы, касающиеся деятельности отдельных сотрудников и учреждения в целом, направлять секретарю тов. ГЛОНТИ (Штабная, 4). На чистку вызываются бывшие сотрудники Цекавшири, которые состояли на службе до августа прошлого года; в случае их неявки по неудовлетворительным причинам чистка их будет происходить заочно. Гласная чистка происходит в помещении Цекавшири (Штабная, 4) в следующие дни февраля: 9, 12, 14, 15, 18, 19, 20, 22, 23, 24, 28-го. 995 Председатель комиссии СОСЯН.

НИЖЕПОИМЕНОВАННЫМ АГРОНОМАМ, окончившим сел.-хоз. институт Грузии и ПЕРЕДАННЫМ НА РАБОТУ в Закгосплаптоцентр, предлагается в ДВУХДНЕВНЫЙ СРОК явиться в отдел кадров ЗАКГОСПЛАНТОРОЦЕНТРА (Инженерная, № 9) для посылки их на работу:
1. АМИРХАНЯН М. Б.
2. САНАЯ А. Б.
3. ЭСИПОВ А. З.
4. ШАВЕРДОВА Л. С.
5. АМИРАГОВА Н. Г.
6. ЗАХАРИАШВИЛИ А. Л.
7. ОЦХЕЛИ Г. С.
8. КИПИАНИ Ш. В.
9. ЦИЦИВАДЗЕ И. С.
10. ДЖАНДИЕРИ И. З.
11. ЦИКЛАУРИ М.
12. АРПАНАШВИЛИ П. М.
13. КИПИАНИ Ш. Б.
14. ДЖАВАХИШВИЛИ А.
15. КУХИАНИДЗЕ Ш. И.
16. РЕВЕШВИЛИ И. П.
17. ТАЛАКВАДЗЕ Г. Р.
18. КПГУРАДЗЕ Т. И.
19. ЛЕВЕСТАМ О. В.
20. БАКРАДЗЕ М. С.
21. РАЧЕЧИЛАДЗЕ И. Я.
22. ГОГИТАШВИЛИ Ш. М.
23. ДОРДЖАНИЯ Д. Е.
24. ВАРСИМАШВИЛИ А. И.
25. ВАЙНЕС И. Я.
26. КАХИДЗЕ М. И.
27. ЛОБЖАНИДЗЕ.
28. МЕЛИКДЖАНОВ С.
29. МИХАЛЬСКИЙ Я.
30. МИРЗОЕВ В. Я.
31. МЕЛИК-АХНАЗАРОВ Р. Т.
32. МИКАУТАДЗЕ Р. Л.
33. МИМИНАШВИЛИ М. Я.
34. РУХАДЗЕ А. Б.
35. СААМОВ А. М.
36. ЗАРАФИАН С. А.
37. ТЕР-НИКОГОСОВ.
38. ПАРСАДАНОВ И. Г.
39. ПАЛАВАНДИШВИЛИ И. Г.
40. КАВТАРАДЗЕ С. Д.
41. КОШАШВИЛИ Л. И.
42. КУБАНИШВИЛИ И. И.
43. ЦЕРЦВАДЗЕ И. К.
44. ПИНЦАДЗЕ А. Б.

Неявившиеся товарищи будут привлечены к ответственности по закону.

ОТДЕЛ КАДРОВ ЗАКНАРКОМЗЕМА.

КРАТКОСРОЧНАЯ ПОДГОТОВКА в ВУЗ-ы, техникумы, ФЗУ, рабфак и по самообразованию с выезжающими. Запись от 4—6 час. веч. 931 7—

ЕСЛИ ВЫ НЕАККУРАТНО ПОЛУЧАЕТЕ ГАЗЕТУ „ЗАРЯ ВОСТОКА", ТО ЗВОНИТЕ 17-55 и 23-10 в Центральную экспедицию Главпочтамта, Шиахановский пр., 44.

БЕЛЬЕ МУЖСКОЕ на заказ бесукоризненно выполняет опыт. мастер-закройщик Теодор из Москвы он же по усовершенств. сист. не обучает кроить и шить. Кирпичный пер., 17. 902 7—2

Х. ГЛЕЗЕР возобновил прием платьев в окраску и химчистку Советская (б. Чернозерск.), 3. 660 10-4

В бюро ЗИГС Гендер разрешен развод гражд. Сурия Мустафаевой, урожен. с. Гюладжи, с мужем Хашлом Мустафа вым, местожит. которого не известно. 985 Зак. бюро ЗИГС Ахундов.

Найдена карточка № 6017 на имя Кегамовой. Спр. ЗИП. У т. Шекуна. 9-1

2 комнаты с полным уют. в центре СДАЮ на коки в Тифлисе. Узнать: Казаков пер., 11, кв. 6. 991 2—1

ПРОДАЮТСЯ зубоврачебное кресло, буфет, обеденный стол, кровати, экономичная, каток для белья, стоунбалки и др. вещи, от 4 до 6 ч. Плеханова кин 102, во дворе, кв. (внутрен.) 781

Пропала собака — белая с черн. пятном на голове, кличка «Пора». Доставивш. по адр. ул. 25 февраля 6 Татьяне Ивановне, 14, Мих. Лочидзе—возн. 986 карт.

Утеряна больн. лист № 1—376 Сарры Бочарниковой. Сч. недействит. 9-1

ЛИКВИДАЦИОННАЯ КОМИССИЯ КОНЦЕССИИ „АНГЛО-ЕВРОПЕЙСКОЕ ОБЩЕСТВО" доводит до сведения всех заинтересованных лиц и учреждений, что указанное общество прекращает свою деятельность. Все претензии, которые могут быть предъявлены обществу, должны передаваться не позже 20 февраля т. г. комиссии (Центральный телеграф, Боевая, 4, т. К. Вжарадзе) для их рассмотрения и предъявления претензии концессионеру. 289 Ликвидационная комиссия

Нижеслед. документы (утерянные и похищенные) считать недействительными

Восп. кн. и метр. свид. Вартана Багдасарова. Хл. кн. Ивана Горинова. Еркоопп. кн. Гоарик Тутунджян. Воен. бил. Романа Паветкина. Метр. свид. Александра Степанова. Уд. личн., проф. кн. рабис Дмитрия Вигдай. Уд. личн. Алексея Жильцова. Детск. молочн. кн. Любови Абрамовой. Еркоопп кн. Мария Абрамовой. Парт. бил. № 0883289, проф. кн. медсанпруд, уд. личн., медкарточка и аккредитив № 17017 Анны Губер-Корк. Еркоопп. кн. Нунцуп Малаасян. Еркоопп. кн. Нины Синаурадзе. Детск. хлебн. кн. Людмилы Бровкиной. Проф. кн. горняков Гали Далишева. Кн. харагоульск. кооп. Александра Эберт. Кн. харагоульск. кооп. Елены Эберт. Кн. кооп. «Рашпар», свид. о бедности и крестьянск. кн. Муса Бабаева. Хл. кн. Марии Портновой. Хл. кн. Александра Портнова. Хл. кн. Анны Портновой. Детск. хл. кн. Офелии Мурадовой. Хл. кн. Марии Цинцаки. Проф. кн. СТС Ага Дада Новрузова. Уд. личн. Алексера Гусейнова. Чл. кн. Ленрабкоопа Георгия Губа. Пенс. кн. Ксении Дмитриевой. Уд. личн. Фатулла Аракелова. Проф. кн. горнораб. Ага Баба Алиева. Уд. личн. Николая Шурупова. Чл. кн. союза охотников Нусрата Кенжиева. Чл. кн. СТС, расч. кн. Евдокии Захарьящ. Бил. АЛКСМ Али Мухтар Фарзи Алиева. Уч.-воин. бил. Али Мухтар Фарзи Алиева. Уд. или свидет. сельсовета о лишении избирправ Ивана Прядко. Канд. кн. АЛКСМ Антонины Игодинской. Уч.-воин. бил. Кудрата Асадуллаева. Уд. личн., колхозн. кн. Ага Бала Мелик-оглы. Чл. бил. союза охотников Джалила Гамид-оглы. Уч.-воин. бил. Муса Агаева. Уд. личн. Мелик Гусейн Кули-оглы. Чл. кн. Ленрабкоопа Иосиф Сафар Али-оглы. Чл. кн. Ленрабкоопа Алекс. Абакумова. Уд. личн. № 928829 Аллаверди Шиман-оглы. Чл. кн. Кастно Георгия Алямчевского. Чл. кн. союза землес Махмуда Ахмед-оглы. Чл. кн. союза охотников Рахмат Эминали-оглы. Уд. личн. № 928128 Кули Ибрагим-оглы. Уд. личн. Али Джамал-оглы. Расч. кн. Исрафил Рзаева. Пенс. кн. Аси Забаева. Проф. кн. рабпрос Муталима Мамедова. Проф. кн. рабпрос Аббас Али Джаниева. Чл. кн. союза охотников Самар Джафарова. Чл. кн. Кастно Джаон Мамедова. Уд. личн. Махтар Малаф-оглы. Проф. кн. землес Марии Кузьминовой. Уд. личн. Исрафиля Салых-оглы. Уд. личн. Ахмеда Гусейнова. Чл. кн. союза охотник. Алекпера Джамшуд-оглы. Чл. кн. Кастно Гусейна Гасанова. Проф. кн. землес Михаила Митина. Уд. личн. Дарии Митиной. Проф. кн. строит. Кулам Гусейн Ахундова. Уд. личн. Марии Андреевой. Чл. кн. Ленрабкоопа Василия Нахальского. Чл. кн. пищевиков Мирза Ага Садыхова. Проф. кн. пищевиков Самеда Насрулаева. Бил. КСМ Самда Насрова. Бил. КСМ Ибги Мамедова. Проф. кн. строит. Фрола Сиборкина. Проф. кн. рабпрос Адиля Пирагимовой. Чл. кн. союза охотников Демина Константина. Парт. бил. № 1113559, проф. кн. СТС, уд. о службе пом. прокурора Ягуба Шахбазова. Пенс. кн. Мамедова Алексерова. Уд. личн. Иззата Мамедова. Проф. кн. СТС Мейсума Гасанова. Уд. личн. Михаила Морозова. Уд. личн. Багаршака Акопова. Кандд. парт. карточка № 02119 Ахмеда Гасанова. Уч.-воин. бил. Соломона Сапункова. Проф. кн. пищевиков Фаваз Алиева. Чл. кн. союза охотник. Дмитрия Потапенко. Бил. АЛКСМ Свотина Владимира. Расч. кн. Еремея Питерикова. Чл. кн. Ленрабкоопа Константина Сикова. Уд. личн. Николая Болотина. Чл. бил. союза охотников Насрулла Мамедова. Уд. личн. Касума Абдуллаоглы. Чл. кн. союза охотников Балоглана Кязимова. Уд. личн. Ибрагима Рагимова. Чл. кн. АЛКСМ Сафар Алиева. Чл. кн. землес Глеба Пашковского. Чл. кн. АЛКСМ Кулам Ага-Мали-оглы. Чл. кн. к