Пролетарии всех стран, соединяйтесь! Proletarier av alle land, forener eder! Proletarier aller lande, vereinigt euch! Proletarii din toate tarile, uniti-va! Pролетарлар бутун дуньядан, бирлешинлер! Proletarii de la toate hotarele, uniti-va! Bütün elqələrin proletarları, birləşinlər! Proletarii din toate hotarele, uniti-va!

ЗАРЯ ВОСТОКА

Год издания 10-й

ОРГАН ЗАККРАЙКОМА ВКП (б) И ЦИК ЗСФСР

РЕДАКЦИЯ И ГЛАВНАЯ КОНТОРА: ТИФЛИС, ПР. РУСТАВЕЛИ, 36. ТЕЛЕГРАФНЫЙ АДРЕС: ТИФЛИС ЗАРЯ

ТЕЛЕФОНЫ РЕДАКЦИИ И ГЛ. КОНТОРЫ:

Телефонограммы	26-11	Экон., „Сов. Закавказье" и культ.-быт. отд.	7-49
Редактор	6-34	Отд. информации и репортаж	14-96
Отв. секретарь	3-91	Зав. изд. и бухгалт.	23-31
Ночной секретарь	9-13	Отд. распр. и объяв.	16-75
Рабоч. и отд. масс. раб.	5-08	Отдел об'явлений	16-11
Парт. отд. и „Л. РКИ"	14-14	Типография	2-70 и 1-68
Инстр., Востоки и лит.-худ. отд.	20-57	ФЗМК	29-68

РУКОПИСИ НЕ ВОЗВРАЩАЮТСЯ

С ЖАЛОБАМИ И А НЕДОСТАВКУ ГАЗЕТ В ТИФЛИСЕ ЗВОНИТЬ ПО ТЕЛЕФОНУ: 17-55 И 23-10

ПОДПИСНАЯ ПЛАТА на 1931 г.:

на 12 мес. 14 р. 40 к.	на 3 мес. — 3 р. 60 к.
на 6 мес. — 7 р. 20 к.	на 1 мес. — 1 р. 20 к.

За-границу: На 1 м. — 7½ зол. золотых, в м. — 2,25 золот., в м. — 4,5 золот., на 12 м. — 9 золотых.

Подписка за границу принимается только в иностранной валюте

ГАЗЕТА ВЫХОДИТ НЕПРЕРЫВНО

Воскресенье, 15 февраля 1931 г.

№ 45 2207 Цена 5 коп.

ТАРИФ НА ОБ'ЯВЛЕНИЯ (ЗА СТРОКУ НОНПАРЕЛИ):

Позади текста	1 р. — к.
Средн.	— 2 р. — к.
Крупн. шриф.	— 3 р. 50 к.
Передн.	— 3 р. — к.

При многократном печатании — скидка по соглашению

ПРИЕМ ПОДПИСКИ и ОБ'ЯВЛЕНИЙ ЕЖЕДНЕВНО с 9-4 ч. дня. После указанного срока взим. дополн. 10%

ОТДЕЛЕНИЯ: Москва — Мал. Афанасьев пер., 1, Баку — Нагорн., 37, тел. 5-32. Баку — ул. III Интернационала, 33, тел. 1-92. Ленинград — ул. Марата, тел. 1-44. Эривань — ул. Абовьяна, 4, тел. 69.

СЕГОДНЯ В НОМЕРЕ

ЗАГРАНИЦЕЙ: Бешеная кампания против советского лесного экспорта во всем мире.

ПО СССР: На совещании по вопросам рабселькоровского движения.

ПО ЗСФСР: Подготовка к севу.—Реализация семян хлопка на транспорте.—Доклад тов. С. Мамулия на пленуме ЦК КП(б) Грузии и задачах коллективизации сел. хозяйства в Грузии. — Мобилизация средств.—Месячник лесодровозаготовок.

СТАТЬИ: ПЕРЕДОВАЯ — «Советы должны быть подлинными проводниками генеральной линии партии»; «ПРАВДА» — «Большевики должны овладеть техникой»; ПОТЕРЯХИН—«Водохозяйственные работы — на боевые темпы»; А. ДУДУЧАВА — «Вчера и сегодня советской кинематографии».

Советы должны быть подлинными проводниками генеральной линии партии

Во всех республиках ЗСФСР закончена отчетно - перевыборная кампания советов. Закончили свою работу и районные с'езды советов, прошедшие под знаком мобилизации миллионных масс трудящихся города и деревни на борьбу за выполнение задач третьего года пятилетки. В ряде районов делегаты с'езда об'явили себя ударниками и вступили в соревнование по выполнению хозяйственно - политических задач с соседними районами. Городские советы основных промышленных центров Закавказья — Баку, Тифлиса, Гянджи, Ленинакана и др., пополнив свой состав за счет лучших передовиков рабочего класса — ударников с производства, приступили к практической работе по осуществлению задач, поставленных перед рабочим классом в текущем году. Республики ЗСФСР вступили в полосу республиканских с'ездов.

Республиканские с'езды советов проходят, как мощные демонстрации социалистического роста еще недавно отсталых окраин царской России и укрепления национального единства республик ЗСФСР. Колоссальные достижения на всех участках социалистического строительства, с которыми трудящиеся закавказских республик приходят на с'езды советов, не умаляют, однако, многочисленных недочетов, имеющихся в различных отраслях нашей работы, в работе самих советов. Поэтому первейшая задача республиканских с'ездов и каждого делегата «поднять роль советов в проведении на практике генеральной линии партии. Советы должны по-настоящему руководить хозяйством, практически заниматься вопросами социалистического соревнования и ударничества, колхозного строительства, рабочего снабжения, обслуживания бытовых и культурных запросов трудящихся» (из письма Заккрайкома ВКП (б) о перевыборах низовых парторганов). Немедленная и решительная перестройка работы советов — основное требование успешного выполнения задач, поставленных перед республиками Закавказья в третьем году пятилетки.

15.327.000 тонн нефти, пятьдесят процентов, планируемой Зак. ВСНХ, на 66 проц., грузооборот Зак. жел. дор. — 12.000.000 тонн, рост бюджета—на 50 проц., 1.506.000 га яровых посевов, 400.000 га технических культур, 250.000 хлопка, коллективизация не менее 50 проц. хозяйств в хлопковых районах и не менее 20—25 проц. всех крестьянских хозяйств ЗСФСР — вот цифры, определяющие задачи третьего года пятилетки для Закавказья. Эти колоссальные задачи стоят в третьем году пятилетки не только перед партийными организациями ЗСФСР. Немыслимую ответственность за выполнение их несут и советы, ибо «линия партии — лишь половина дела». Вместе с партийными организациями и под их неослабным руководством советы третьего года пятилетки должны поднять, организовать и повести миллионные массы рабочих и трудящихся крестьян на штурм трудностей социалистического строительства. Советы смогут выполнить эти ответственные задачи только в том случае, если они немедленно и решительно возьмутся за перестройку всех форм и методов своей работы, если они повернутся лицом к хозяйственным задачам, к ударничеству и колхозам, если они свою практическую повседневную работу будут увязывать с общепартийными задачами.

Поднять роль совета, как проводника генеральной линии партии, провести коренную перестройку работы советов на деле—это значит обеспечить безоговорочное проведение директив партии без оппортунистических извращений политики партии в работе советов. «Только на основе действительно непримиримой борьбы с правооппортунистической практикой... можно и безусловно должно поднять роль советов в практическом проведении генеральной линии партии во всем социалистическом строительстве» (из резол. декабрьского пленума ЦК и ЦКК ВКП (б). Во всей своей работе советы должны опереться на новый массовый актив и, прежде всего, на ударников в городе и колхозников в деревне, показавших высокую активность во время перевыборов и на районных с'ездах советов.

Республиканские с'езды советов работают в тот момент, когда уже определились неудовлетворительные итоги первого месяца третьего года пятилетки. План добычи нефти выполнен только на 95.8 проц., переработки нефти — на 92.5 проц., мобилизации средств—59,9 проц., заготовок крупного скота — 60 проц., зимнего фрата — на 25,7 проц. Эти итоги со всей очевидностью подчеркивают, что наши организации, а в их числе и советы, не научились еще по-большевистски организовывать массы, мобилизовать их силы, внимание и энергию на выполнение решающих задач народнохозяйственного плана, что в ряде наших организаций еще имеется правооппортунистическая ставка на самотек. Значительная доля вины за невыполнение январского плана лежит и на местных советах, которые не научились еще связывать свою практическую, повседневную работу с общепартийными задачами. Немедленная и решительная перестройка всей работы советов должна обеспечить успешное выполнение заданий третьего года пятилетки. Наряду с решительной перестройкой работы советов необходимо добиться решительного поворота к советской работе профсоюзов, комсомола и других организаций. Только при условии всемерного усиления партийного руководства работой советов, только при условии повседневной помощи им со стороны профсоюзов и комсомола, при условии решительной борьбы со всяким проявлением недооценки политической роли советов—возможна успешная и действительная перестройка их работы.

Закончившаяся отчетно - перевыборная кампания явилась новым неопровержимым доказательством глубочайшего доверия рабочего класса и трудящихся масс деревни к партии и готовности бороться под ее руководством за овладение «третьей линией окопов, в нашей нас к завершению фундамента социалистической экономики» (тов. Каганович). Перевыборы советов явились лучшим опровержением клеветнического заявления Сырцова о «провалении инициативы масс». Миллионные массы избирателей и в городе и в деревне отвергли правым и «левым» оппортунистам высокой явкой на отчетные и избирательные собрания, развернутой пролетарской самокритикой неполадок социалистического строительства, демонстрацией боевой готовности драться за генеральную линию партии, за поставленные партией хозяйственно - политические задачи. Попытки кулака и его агентов затормозить победоносный ход социалистического наступления встретили внушительный отпор со стороны самих масс, руководимых парторганизациями. Закрепить эту возросшую политическую активность и классовую бдительность трудящихся масс, направить ее в правильное русло, мобилизовать на борьбу за выполнение задач социалистического строительства, решительно бороться против всяких отступлений от линии партии в советской практике — основная задача новых советов.

Отчетно - перевыборная кампания и районные с'езды советов показали, что намеченные партией мероприятия по укреплению районов, по обеспечению районных организаций партийными и советскими кадрами далеко еще не выполнены. Повернуть весь госаппарат лицом к району, сделать район опорным пунктом социалистического строительства — неотложная задача каждой организации. «Мы вступили сейчас в такой период, когда должны в центре своего внимания поставить работу наших советов. Для того, чтобы развивать работу на селе, для того, чтобы крестьяне и крестьянки принимали активное участие в нашем строительстве, нужно раньше всего добиться, чтобы сельсовет был подлинным проводником генеральной линии партии» (тов. Калиновский). Только при этом условии советы третьего года пятилетки станут боевыми штабами, организующими и мобилизующими массы города и деревни на штурм трудностей строящегося социализма.

БОРОТЬСЯ ЗА КАЖДЫЙ БАШ ВОДЫ

РАБОТА ПО ОЧИСТКЕ СЕТИ, ПО РЕМОНТУ ВОДОКАЧЕК РАЗВОРАЧИВАЕТСЯ НЕДОПУСТИМО МЕДЛЕННЫМ ТЕМПОМ

К ответу опаздывающих с планами полива, срывающих своей оппортунистической медлительностью очистку оросительной сети, подвергающих угрозе план засева 250.000 га под хлопок

Немедленно дать грузовики совхозу Гяур-Арх

Ирригационные работы в крупнейшем хлопковом совхозе на канале им. Орджоникидзе (быв. Гяур-Арх) в Мильской степи — под угрозой срыва.

Прибывающим на строительство рабочим не могут предоставить бараков, так как для покрытия землянок нет леса и камыша. А нет—потому, что их не на чем подвезти.

Нет транспортных средств для подвозки не только строительных материалов, но и продуктов, дров и пр. Имеющихся в распоряжении строительства нескольких тракторов и лошадей совершенно недостаточно, тем более, что работы расположены на протяжении 60 километров.

Многочисленные просьбы и постановления о предоставлении совхозу нескольких грузовиков остаются без последствия.

Приближается срок поливки, но сеть еще не готова. Пелебоска аптекарскими дозами камышита, глазия и песка на подвозах за 20—25 километров никоим образом не сможет обеспечить пуск воды к назначенному сроку. А в ненастные дни перебросска материалов и вовсе прекращается.

Все это усугубляется еще тем, что пропущены строительные сроки: проект сети вместо сентября был представлен только в конце декабря.

За последнее время тормозится доставка стройматериалов и по железной дороге.

С рабочим снабжением — попрежнему плохо. Нет муки, и Азсоритпифак никаких мер не принимает к ее доставке.

Для того, чтобы выполнить план весеннего сева хлопка в совхозе, необходимо, чтобы вышестоящие организации немедленно приняли самые решительные меры к тому, чтобы дать возможность провести строительные работы усиленным темпом.

Нач. ирм.-техч. бригады Закводхоза инж. ПАПАДЗАДЕ.

Председатель бюро ИТС Закводхоза инж. АХУКДОВ.

Первыми вышли колхозники

КАРАЯЗЫ, 14. (По телефону). Развернулась подготовительная работа по очистке каналов в Караязском районе. Организована пятерка в составе председателя райисполкома, секретаря райкома, представителей райсодхоза и уполномоченного ЗКК ВКП(б).

В 8 селах Кара-Тапинского сельсовета также организованы тройки. Вся имеющаяся налицо рабочая сила взята на учет полностью. В селениях проведены собрания, на которых крестьяне из'явили полную готовность принять самое активное участие в очистке каналов.

9 февраля крестьяне вышли на работу. **Первыми появились колхозники Кара-Тапинского колхоза имени Сухишвили. Селение Гофманталь об'явило себя ударным и вызвало на соцсоревнование колхоз в селении Табакенд.**

11 февраля работа по очистке оросительной сети временно приостановилась из-за выпавшего снега и наступивших морозов. Когда потеплеет — она будет тотчас же возобновлена.

Водная инженерная система района должна полностью обеспечить 3.500 га посевов хлопка. Ремонту в Караязском районе подлежат каналы Кара-Тапинского и Кесалы Назарлинского сельсоветов, где необходимо вынуть до 20.000 кубометров наноса.

По календарному плану вся работа должна быть закончена 1 марта. Возможно небольшое опоздание из-за наступивших холодов.

Бригада упол. ГХК, Закпрофсовета и «Зари Востока».

Справа — подготовка трактора к работе в колхозе «Новый шаг» (Мегрелия), слева — выезд на работу

Дать воду совхозам

Темп строительства на Алазанском канале за последнее время ускорился. Цемент поступает, и остальных работах особенной задержки нет. Лес для постройки бараков привозят на Поти в достаточном количестве. С наркомпрутем заключен договор насчет снабжения рабочей силой, и нормы рабочих постепенно увеличиваются. Этому много поможет еще то обстоятельство, что Закзсоюз отдал Цкавшири распоряжение выделить для снабжения строителей на Алазани мануфактуры на 25 тысяч рублей и на 2 тысячи рублей обуви.

Задержка получается только с работой по опалубке, для которой не хватает специального размера досок, и с устройством акведуков, которые сейчас не на что ставить, так как Хлопснаб задерживает доставку железа, а делать деревянные устои опасно.

С 1 января на Алазанском канале начали перепроектировку всей системы (которая раньше была приспособлена для обслуживания единоличных хозяйств) применительно к нуждам хлопкового и кенафного совхозов. Перепроектировка эта должна закончиться к 15 февраля.

К перепроектировке этой приступили с опозданием, так как до самого последнего времени Совхозхлопок не давал точных указаний насчет площадей. Кроме этого, задержались изыскательные работы Грузводхоза.

Д—ЛИ.

Ход мелиоративных работ в Грузии

Грузводхоз испытывает большие затруднения с транспортом на постройке Тарипонского канала. Положение значительно облегчится в том случае, если Союзмясо срочно выполнит свое обещание и предоставит строительству 15 пар буйволов.

Оросительные работы в районе Цива-Техури, по сведениям Грузводхоза, идут нормальным порядком. Проекты все на руках. **Есть уверенность в том, что Новлубстрой к намеченному сроку получит орошенную площадь в 1.500 га.**

В Квалони также успешно ведутся работы по орошению массива для лубяных культур. Для механизации работ на Карасахкала перевозятся три экскаватора. Девять вагонов частей экскаваторов уже прибыли на место. Если через месяц транспортные возможности позволят перебросить все три экскаватора,—Новлубстрой получит к весне в Квалони 6.000 га площади.

В Колхиде, где должно быть осушено 6.000 га, работы задерживаются из-за отсутствия спецодежды, главным образом сапог для рабочих, работающих в воде, а также из-за плохо организованного питания. Задержка в выдаче спецодежды ложится виной исключительно на Хлопснаб.

Колхозники—застрельщики работ

(Письмо из Кутаиса).

Начался месячник очистки оросительной сети района. **Колхозники принимают в месячнике деятельное участие и фактически являются застрельщиками всех работ.** Однако, **успешное продвижение работ тормозится отсутствием достаточного кадра технических работников.**

Расчистке подвергаются Машвело-советская водная система с распределителями и Дими-рокитская система. Что же касается Аджаметского канала (19 километров), то здесь никакая работа не производится, хотя канал и нуждается в расчистке. Причина — **бездействие местных организаций, которые не сумели развернуть раз'яснительную кампанию и мобилизовать внимание масс вокруг месячника.**

Значительным препятствием является и то обстоятельство, что до сего времени в районе не организован райводхоз. Как видно, Грузводхоз не спешит с этим.

В особенно плачевном состоянии находится низовая водная администрация, которая уже четыре месяца как не получала жалованье и довольствуется частичными авансами. Нет также необходимой спецодежды.

П. З.

За очистку взялись по-большевистски

(ПИСЬМО ИЗ СЕЛ. КАРАБЕРК).

Очистка каналов, мелкой оросительной сети и починка моторов в сел. Караберк, Уджар-Тазаненд и Карабейлы Уджарского района проходит УСПЕШНО С 2 февраля. ВСЕ БЕЗ ИСКЛЮЧЕНИЯ КРЕСТЬЯНЕ ВЫШЛИ НА ОЧИСТКУ. Темпы взяты с таким расчетом, чтобы к 10 февраля закончить все работы. Выбран водный совет в составе 5 чел.

Успешное начало кампании во многом обязано активной работе нового председателя Карабекского сельсовета, бакинского рабочего т. Гаджиева.

Б. ХОРЕН.

Планы путешествуют. Дело стоит

УНЖАРЫ, 14. Единого поливного плана в районе еще нет. План очистки оросительной сети также еще не составлен. Азводхоз и Упрчехор намерены составлять поливной план исходя не из имеющихся водных ресурсов, а из посевного плана райхлопсоюза, также не ориентирующегося на водные ресурсы.

Работники Азводхоза, командированные в Геокчайский район, собираются просить одной лошадиной силой водокачек целых 5 га и крестьяне уже протестуют против такого «жидкого» полива.

Оросительная система района, особенно колхозная, находится в очень запущенном состоянии, а местами совершенно пришла в негодность. К очистке ее не приступают, ожидая составления плана. Между тем, планы эти путешествуют, бесконечно пропадатываются и согласовываются, а дело стоит.

Все водокачки пока в бездействии. Районом партии ограничивается перепиской и никаких реальных шагов к тому, чтобы раскачать водную администрацию и райотдел, не принимает.

Бригада упол. ГХК, АзСПС и «Зари Востока»: Вайнер, Алиев, Покровский.

Из тезисов В. И. Ленина о производственной пропаганде

(ЧЕРНОВОЙ НАБРОСОК)

1. В настоящий момент, в связи с военными победами РСФСР и ее международным положением вообще, производственная пропаганда должна быть снова выдвинута на первый план, усилена и организационно укреплена.

2. Руководящие газеты «Известия» и «Правда» в первую очередь должны: а) уменьшить место, уделяемое политике, и увеличить отдел производственной пропаганды; б) влиять на всю работу партии и советских учреждений в смысле большего уделения сил производственной пропаганде; в) стараться систематически поставить дело производственной пропаганды в общегосударственном размере, вырабатывать широкие меры для ее развития и улучшения, особенно для проверки ее реальных, осуществляемых на деле успехов.

3. Также систематизирована, расширена и развита должна быть работа по выдвиганию способных администраторов, организаторов и изобретателей из среды рабочей и крестьянской массы.

4. Производственная пропаганда во всей РСФСР должна быть об'единена под руководством одного органа в целях экономии сил и более правильного направления работы. Абсолютно необходима при этом широчайшая автономия — местная и профессиональная. Систематическое, правильно поставленное вознаграждение (натуральные премии и проч.) всякого значительного успеха, организация беспристрастной компетентной проверки успехов.

5. Единым руководящим органом производственной пропаганды должна быть редакция популярной массовой газеты с тиражом в 500.000—1 млн. экземпляров.

Разделение промышленной и сельскохозяйственной газет такого типа вредно, ибо задача социализма—сближать и об'единять промышленность и земледелие. Практически же руководящая роль промышленного пролетариата в городе и деревне, в частности в организации земледелия и в деле электрификации всей страны, требует именно единой производственной газеты (и единого руководства производственной пропагандой) и для рабочих, и для крестьян.

6. Руководящая коллегия должна состоять из пяти лиц: 1) ВЦСПС, 2) ВСНХ, 3) НКЗ, 4) Главполитпросвета и 5) ЦК РКП (или ответственный редактор). Коллегия газеты должна быть при ВЦСПС. (Может быть плюс еще один от Главпрофобра).

7. Производственная газета должна быть популярной в смысле доступности миллионам, но отнюдь не впадать в популяризирование. Не опускаться до неразвитого читателя, а неуклонно и с очень осторожной постепенностью поднимать его развитие. Уделять немного места, примерно, на больше четверти, политике. Главное место — единому хозяйственному плану, трудовому фронту, производственной пропаганде, обучению рабочих и крестьян управлять, проверке действительного осуществления законов и мероприятий советских учреждений и хозяйств, широкому и правильному обмену мнений с читателем-массовиком.

8. Печатаемый в газете, поступающей в газеты, а равно и другой материал должен систематически подразделяться брошюрами и листовками периодически для обязательного снабжения библиотек, а затем всех фабрик и предприятий данного производства (брошюры и листовки должны систематизировать материал по производствам). Наряду с учебниками и обзорами заграничной техники этот материал должен служить для распространения профессионально-технического и политехнического образования.

В частности, более правильное распределение газеты, а равно производственных брошюр и листовок по всем библиотекам РСФСР должно составить предмет особого внимания.

9. Необходимо планомерное, организованное и систематическое привлечение инженеров, агрономов и учителей, а затем советских служащих, удовлетворяющих известной квалификации, к участию в деле производственной пропаганды (в связи с ликвидацией безграмотности).

Организация лекций, бесед, отчетов и проч.

Трудоспособность всех, могущих знакомить население с электрофикацией, тейлоризацией и т. д.

10. Организация совместно с НОТ и другими учреждениями производственной агитации. Исследование связи ее работы с работой производственной пропаганды, а равно работы инструкторов, инструкторских поездок, походов и проч.

Широкая реклама их. Организация рассказов заграничный опыт промышленной работы рабочих в особых мастерских или районах или ячейках и т. д. Использование их для обучения отсталых, для распространения профессионально-технического и политического образования и т. д.

18 ноября 1920 г. *).

*) В. И. Ленин. Том XXV, стр. 478—480. 3-е издание.

Настоящие тезисы легли в основу тезисов Главполитпросвета, опубликованных в «Правде» № 267 от 27 ноября 1920 г. под заглавием «Производственная пропаганда (проект тезисов Главполитпросвета)».

VI ЗАКАВКАЗСКИЙ С'ЕЗД СОВЕТОВ

ОТКРЫВАЕТСЯ В ПОМЕЩЕНИИ ТЕАТРА ГОСОПЕРЫ 20 ФЕВРАЛЯ 1931 ГОДА, В 6 ЧАСОВ ВЕЧЕРА.

В ПОРЯДКЕ ДНЯ: 1) ОТЧЕТ ПРАВИТЕЛЬСТВА ЗСФСР (ДОКЛ. ТОВ. ОРАХЕЛАШВИЛИ М.); 2) О НАРОДНОХОЗЯЙСТВЕННОМ ПЛАНЕ ЗСФСР НА 1931 ГОД (ДОКЛАД. ТОВ. ТЕР-ЕГИАЗАРЯН М.); 3) О РАЗВИТИИ ХЛОПКОВОДСТВА И ВОДНОМ ХОЗЯЙСТВЕ ЗСФСР (ДОКЛ. ТОВ. БУНИАТ-ЗАДЕ Д.); 4) ОБ ИЗМЕНЕНИЯХ В КОНСТИТУЦИИ ЗСФСР (ДОКЛ. ТОВ. ШАВЕРДОВ А.); 5) ВЫБОРЫ ЗАК. ЦИК.

Секретарь Зак. ЦИК А. ШАВЕРДОВ.

Выше темпы подготовки к севу

СВОДКА ЗАКНАРКОМЗЕМА О ХОДЕ ПОДГОТОВКИ К ВЕСЕННЕЙ СЕЛЬСКО-ХОЗЯЙСТВЕННОЙ КАМПАНИИ

На 10 февраля 1931 г.

	АССР	СОРА	СОРГ	ЗСФСР
ДОВЕДЕНИЕ ПЛАНА СЕВА				
По скольких колхозах доведен план вес. сева	1461	339	2318	4118
Процент к общему числу колхозов	69,3	62,3	100,0	82,9
По скольких единич. хозяйств доведен план сева	140.661	70.672	128.352	339.685
Процент к общему числу хозяйств	44,0	48,0	38,0	43,0
СБОР ФОНДОВ.				
Собрано семфондов в колхозах (в цент.)	25.992	25.619	49.061	100.672
Процент выполнения плана	34,6	33,6	76,8	46,7
Собрано страхфондов в колхозах (в цент.)	1.794	4.493	6.286	12.573
Процент выполнения плана	12,7	24,9	65,6	40,6
Собрано страхфондов у единолич.	2.552	9.847	10.457	22.856
Процент выполнения плана	—	150,3	25,5	—
Создано фуражных фондов в колхозах (грубых в тоннах)	7.173	1.701	1.466	10.340
Концентрирован.	1.390	3	88	1.481
ОЧИСТКА СЕМЯН.				
Очищено семян в колхозах	613	9.421	4.231	14.265
У единоличников	255	32.120	3.382	35.757
Процент выполнения плана	1,9	12,6	8,8	10,9
РЕМОНТ ТРАКТОРОВ				
Отремонтировано тракторов	105	104	179	388
Процент выполнения плана	60,7	—	—	—
КОЛЛЕКТИВИЗАЦИЯ.				
Число колхозов	2.106	544	2.318	4.968
Хозяйств в них	65.172	23.395	101.851	190.418
За декаду вступило хозяйств	4.943	1.511	7.337	13.791
Процент коллективизации	19,1	14,0	23,1	20,2
Число колхоз., законч. распред. урожая	446	354	1.303	2.103

Ход разукрупнения профсоюзов

В связи с директивой о разукрупнении профсоюзов ВЦСПС дал Закпрофсовету директиву, по которой к созданию республиканских, краевых, областных оргбюро и к проведению с'ездов разукрупняемых союзов предложено приступить только после опубликования Всепрофсоветом сети средних звеньев и оформления всесоюзных оргбюро.

В целях обеспечения нормальной работы средних звеньев разукрупняемых союзов и организованного создания оргбюро на местах Всепрофсовет предлагает не снимать с выполняемой работы, без санкции Всепрофсовета, руководящих работников разукрупняемых союзов.

Письмо Заккрайкома ВКП (б)— БОЛЬШЕВИСТСКАЯ ПРОГРАММА ДЕЙСТВИЙ

КОММУНИСТЫ БАКУ ОДОБРЯЮТ ПИСЬМО ЗКК ВКП (б) О ПЕРЕВЫБОРАХ НИЗОВЫХ ПАРТОРГАНОВ

13 февраля состоялось общебакинское совещание секретарей парткомов, партколлективов, ячеек и пехячеек, а также ответственных работников райкомов партии в связи с кампанией перевыборов бюро ячеек. Доклад под углом основных вопросов письма Закрайкома сделал секретарь ЦК и БК АКП (б) тов. Полонский.

Совещание полностью одобрило письмо Закрайкома ВКП (б), считая его большевистской программой действий коммунистических организаций Закавказья в третьем году пятилетки.

Совещание обещает Закрайкому и ЦК АКП (б) мобилизовать в перевыборную кампанию, на выполнение поставленных письмом ЗКК ВКП (б) задач самые широкие партийные и беспартийные массы.

Совещание заверяет Закрайком и ЦК АКП (б), что, вопреки последней попытке «хвостистов» право-«левого» блока Виганда, Шимелова, Хесина и других выступить против линии партии, бакинская организация большевиков перевыборную кампанию проведет под знаком развития еще больших темпов в выполнении задач третьего года пятилетки и мобилизации масс на большевистскую защиту генеральной линии партии и ее ЦК.

МАЙОРОВ

Научные работники ЗКУ протестуют против контрреволюционной вылазки 7 академиков

Заслушав сообщение тов. Гельперина о контрреволюционной вылазке реакционной части членов всесоюзной Академии наук при выборах в академики известного ученого-историка и выдающегося революционного деятеля тов. Ротштейна, общее собрание научных работников Закавказского коммунистического университета считает факт заблаговременного тов. Ротштейна новым доказательством того, что среди членов Академии наук все еще имеются контрреволюционные элементы, готовые использовать всякий повод, чтобы усилить свою хотя и скрытую, но ожесточенную борьбу против оздоровления состава Академии наук и ее социалистической реконструкции. В то же время это выступление, несомненно, является проявлением той ожесточенной борьбы, которую ведет классовый враг внутри нашей страны с целью срыва взятой партией линии.

Не имея мужества открыто выступить с критикой неоспоримых научных и общественных заслуг тов. Ротштейна, семь академиков использовали устаревшие формы академических выборов, до сих пор еще практикующиеся в Академии наук (тайная подача голосов, необходимость большинства в две трети и т. п.) для того, чтобы сорвать избрание тов. Ротштейна и нанести удар работе по перестройке Академии в целях приспособления ее к нуждам социалистического строительства.

Общее собрание научных работников ЗКУ настаивает на том, чтобы кандидатура тов. Ротштейна в академики была снова выдвинута и проведение ее было обеспечено. Общее собрание требует, чтобы в ответ на выступление семерки была усилена борьба за окончательную реконструкцию Академии наук и за полное обеспечение ее новыми революционными научными силами. Академия наук должна отказаться от старых традиций своей выборной системы и привести ее в большее соответствие с теми нормами и обычаями, которые применяются в стране пролетарской диктатуры при всяких родах выборах в партийные, советские, профсоюзные и другие органы.

БОЛЬШЕВИКИ ДОЛЖНЫ ОВЛАДЕТЬ ТЕХНИКОЙ

Лозунг дня. Перестраиваются хозяйственники. Подымается комсомол в поход за техническими знаниями. Приходят в движение миллионы. В стране развертывается массовое движение за овладение техникой производства, за освоение новой техники и механизмов. В этом сила большевистского лозунга. Большевистский лозунг приводит в движение миллионы. Большевистский лозунг вооружает массы на дальнейшую борьбу за построение социалистического общества.

Политика, по выражению Ленина, это — концентрированная экономика. Лозунги большевистской партии — это сгустки политических директив и установок. Стоит только вспомнить основные, ведущие лозунги партии на протяжении всей пролетарской революции, чтобы понять организующую силу лозунга, его действенность и значение. Такие лозунги, как «догнать и перегнать», «вперед к крупному социалистическому земледелию», «ликвидация кулачества, как класса, на базе сплошной коллективизации», являются определяющими в политике нашей партии.

Сейчас таким же важнейшим, ведущим лозунгом является овладение техникой, ибо «техника в период реконструкции решает все» (Сталин).

Что значит овладеть техникой производства и повернуться лицом к технике? Это значит, прежде всего, овладеть производственными процессами, стать экспертами дела, стать специалистами, вникнуть во все детали производства.

Приведем несколько примеров. 1 января текущего года комсомольцы завода им. Дзержинского (Днепропетровск) обратились через «Правду» с открытым письмом к ВСНХ. Они предлагают использовать тепло раскаленного кокса на дело индустриализации страны путем организации сухого тушения кокса. Это должно дать ежегодную экономию до 12 миллионов руб. Предложение комсомольцев поддержали иностранные и советские специалисты, правление Союзкокса, украинские научные, хозяйственные и профессиональные организации.

Именно потому, что комсомольцы завода им. Дзержинского вникли в технологические процессы производства, пытливо проникнували, что и где можно улучшить, именно потому, что они не ограничились общими разговорами об индустриализации страны и выполнении пятилетки в 4 года, они смогли дать стране громадное по своей значимости производственное предложение.

На том же заводе мастер доменного цеха Говенский во время капитального ремонта двух домен №№ 6 и 2 сумел выпустить «козла» при остановке домны для ремонта на 5 часов, вместо ранее полагавшихся на это дело 5—6 суток.

На заводе им. Дзержинского в 3-й доменной печи стали применять однородный состав шахты, и это одно давало повышение производительности домны на 15—20 проц., пока из-за разнородности руды и кокса это начинание не было (пропуск).

На этих конкретных примерах можно показать, чего могут добиться большевики, если они захотят овладеть техникой, если они повернутся лицом к технике.

«Дело это, конечно, знания, все это дело наживное. Сегодня нет их, завтра будут. Главное тут состоит в том, чтобы иметь страстное большевистское желание овладеть техникой, овладеть наукой производства. При страстности желаний можно добиться всего, можно преодолеть все» (Сталин).

Повернуться лицом к технике — это значит не только вникнуть во все детали производства. Это значит также освоить новую технику механизмов и «соединить последнее слово капиталистической науки и техники с сознательным об'единением самих трудящихся». Все силы бросает страна на постройку гигантов индустрии, на окончание этих строек в кратчайшие сроки. Одним ручным трудом с лопатой и мотыгой в полтора года не построишь завода типа сталинградского тракторного или магнитогорского металлургического. Только овладев последним словом строительной техники, только соединив новейшие станки и механизмы с социалистической организацией труда, мы сумеем превысить американские темпы, мы сможем закончить стройки в срок. Между тем, до последнего времени в Магнитогорске крупнейшие экскаваторы, подъемные краны и другие механизмы используются лишь на 18—20 проц. До последнего времени все наши строительства базировались на «урочном положении», утвержденном еще несколько десятков лет назад. И понадобилось председателю ВСНХ тов. Орджоникидзе изучать и разоблачить этот технический консерватизм, эту совершенно бесцельную отсталость строительной техники, чтобы «урочное положение» было заброшено в мусорный ящик.

Всем известно, какие трудности испытывал сталинградский тракторный завод в свой пусковой период, какой сомнительный процент поломок оборудования и инструментов имели на этом прекрасном, передовом по своему расположению и оборудованию, заводе. Основная масса поломок происходит от неумения людей, работающих на этих станках, справиться с новым оборудованием. Такое же положение мы имеем на других заводах и стройках. Вот почему надо всемерно приветствовать инициативу комсомольцев Автостроя, об'явивших поход за изучение иностранной техники. Овладение передовой техникой будет служить также мощным оружием в борьбе с вредительством.

Нет сомнения, что партийные, хозяйственные и профсоюзные организации возглавят поход рабочих по изучению новой техники. Соединить последнее слово капиталистической науки и техники с социалистической организацией труда, соревнованием, ударничеством, сквозными бригадами, встречным промфинпланом, — мы добьемся полного выполнения контрольных цифр 1931 года.

Повернуться лицом к технике—это значит вникнуть во все детали. Это значит поставить дело производственной пропаганды так, чтобы понять весь рабочий класс, всех трудящихся на уровень новой социалистической техники. Давно пора дело производственной пропаганды сделать основным рычагом в борьбе за овладение новой техникой. Давно пора с большевистской настойчивостью взяться за проведение директив в деле мобилизации творческой инициативы рабочих масс, в деле сбора реализации рабочих предложений. Давно пора организацию всего изобретательского дела в СССР поставить так, как это подобает в социалистической стране.

Ликвидация безработицы и острая потребность в массовой квалифицированной рабочей силе в огромной степени способствуют ускорению механизации производства. Повышение эффективности труда каждого рабочего, механизация всех процессов производства, правильная расстановка и использование рабочих являются одним из необходимейших условий поворота лицом к технике.

Таким образом большевики должны овладеть производственным процессом, ускорить большевистские темпы, снизить себестоимость, освоить новую технику механизмов, вникнуть во все детали производства, настойчиво продумать каждый производственный участок с одной целью и одним желанием удешевить и улучшить производимую нами продукцию, ликвидировать нерациональное использование рабочей силы, соединить последнее слово капиталистической науки и техники с социалистической организацией труда, организовать массовую производственную пропаганду, поднять на недосягаемую для капиталистов высоту дело рабочего изобретательства, сделать производственную пропаганду основным рычагом овладения новой техникой, бороться за механизацию труда во всех областях народного хозяйства, бороться за создание новой техники, более высокой, чем при капитализме. «Задача, стало быть, состоит в том, чтобы нам самим овладеть техникой, самим стать хозяевами дела. Только в этом гарантия того, что наши планы будут полностью выполнены». (Сталин).

Таковы основные задачи, вытекающие из того лозунга, который дал тов. Сталин в своей речи на конференции работников социалистической промышленности.

(Передовая «Правды» от 13-II 1931 г. по телеграфу).

БЕШЕНАЯ КАМПАНИЯ ПРОТИВ СОВЕТСКОГО ЛЕСОЭКСПОРТА ВО ВСЕМ МИРЕ

СРЫВ ПЯТИЛЕТКИ—НЕПРИКРЫТАЯ ЦЕЛЬ ОРГАНИЗАТОРОВ КАМПАНИИ

Правительство Соединенных Штатов на поводу у лесопромышленников

ЗВЕРИНЫЙ ВОЙ ТВЕРДОЛОБЫХ

ЛОНДОН, 13. (ЗТА). Рейтер сообщает:

«В палате общин министр торговли Грахэм указал, что «торговое соглашение, заключенное с советским правительством, является временным и предусматривает обычные пути и методы содействия торговле между обеими странами. Предложение Бутби (консерватор) в действительности стремится к установлению системы меновой торговли, т.-е. чтобы Россия в обмен на импорт в Англию своего леса покупала шотландскую сельдь».

Грахэм далее указал, что он по этому вопросу вел переговоры и по имеющимся у него сведениям нет никаких прямых признаков, чтобы русское правительство согласилось вести торговлю на таких основаниях.

«Имеется лишь один метод осуществления схемы Бутби — именно запрещение в некоторой форме импорта советских товаров в Англию. Это абсолютно противоречило бы условиям временного торгового соглашения, а также политике правительства, которая враждебна запрещению импорта и экспорта. Англия от этого ничего не может выиграть, а может лишь многое потерять».

«Правительство ввело в жизнь схему экспортных кредитов для России и во время пребывания правительства у власти общая сумма заключенных договоров, гарантированных департаментом экспортных кредитов, составляет приблизительно 6 миллионов фунтов стерлингов. Из этой суммы продано в кредит приблизительно на 3 с половиной миллиона фунтов. Увеличился и приток товаров из России в Англию, что тем самым содействовало английскому экспорту».

Грахэма прервал консерватор Самюэль, заявивший, что консерваторы не могут простить импорта русского «рабского» леса.

Грахэм, продолжая свою речь, указал, что это обвинение в действительности выдвигается против всех русских товаров.

Консерватор Роберт Хор заявил: «Англия явилась для России самым легким рынком для продажи ее товаров, и несмотря на то, что Англия купила советских товаров на 26 миллионов фунтов стерлингов, она продала Россия лишь на незначительную сумму. Пусть министр торговли скажет России: «мы от вас не будем принимать никаких товаров за исключением тех, которые идут в обмен на то, что вы берете у нас».

Затем вопрос был признан исчерпанным и был объявлен перерыв, после чего, выступая по предложению об объявлении перерыва, консерватор Бутби снова обратил внимание палаты на нынешнее состояние торговли с СССР, охарактеризовав его, как весьма неудовлетворительное.

«За истекший год, — указал Бутби, — торговый баланс дал значительный актив в пользу России, причем мы допускаем демпинг пшеницы по ценам, с которыми английские фермеры не могут конкурировать. Лесоматериалы, произведенные в сомнительных условиях, разрешены к ввозу почти в неограниченных количествах. Другие русские товары импортируются в Англию с открыто признаваемой целью содействовать выполнению пятилетнего плана. Почему же Англия должна быть использована в целях выполнения этого плана без того, чтобы мы от него что-либо получили?».

Бутби заявил, что правительство должно начать прямые переговоры с СССР о заключении такого торгового соглашения, по которому Англия принимала бы товары из России в пропорциональном отношении к товарам, идущим из Англии в Россию».

ХИКС ОТКРОВЕНЕН

ЛОНДОН, 13. (ЗТА). Опубликовано обращение «союза экономической обороны», председателем которого является Джойнсон Хикс. Согласно этому обращению, союз ставит себе основной целью «сорвать пятилетний план путем лишения коммунистов доступа к английскому рынку».

ОБОРОТНАЯ СТОРОНА ДРУЖЕСКИХ ВИЗИТОВ

ЛОНДОН, 13. (ЗТА). Из Канады сообщают, что канадское правительство разработало проект постановления о запрещении ввоза советского угля.

По этому поводу агентство Рейтер сообщает:

«Очевидно одной из причин недавнего визита Бенеша (канадский премьер) в Вашингтон было стремление обеспечить совместные действия по отношению к советской угрозе торговым интересам обеих стран».

СОЕДИНЕННЫЕ ШТАТЫ НЕ ПРЕДСТАВЛЯЮТ ИСКЛЮЧЕНИЯ

ВАШИНГТОН, 13. (ЗТА). Министерство финансов САСШ опубликовало приказ, в котором заявляет, что при лесоразработках и добыче древесной массы в Карелии, на Кольском полуострове, в Северном крае и в Зырянском крае применяется труд заключенных. Поэтому таможенное бюро впредь не будет допускать лес и древесную массу, добываемую из этих четырех районов, равно как не будет допускать никаких товаров, изготовленных где бы то ни было из леса и древесной массы этих районов, если только импортер не представит доказательства, что труд заключенных не был использован при изготовлении этих товаров.

Это первый приказ министра финансов, изданный на основании приказа 24 ноября 1930 г.

ТАРДЬЕ АГИТИРУЕТ ЗА ЗАКРЫТИЕ ГРАНИЦ

ПАРИЖ, 13. (ЗТА). По сообщению агентства Гавас, министр земледелия Тардье, выступая в сенате, указал, что правительство считает необходимым принять меры защиты французских лесопромышленников от так называемого «советского демпинга». Тардье указал, что могут быть приняты меры по закрытию границ для импорта советского леса и пересмотру контингентов. Наряду с этими мерами французское правительство считает возможным принять «экономические меры».

«ПРЯМЫЕ ДОКАЗАТЕЛЬСТВА» МИФИЧЕСКИХ ОБСЛЕДОВАТЕЛЕЙ

ВАШИНГТОН, 13. (ЗТА). Товарищ министра финансов САСШ Лоумен заявил корреспонденту ТАСС, что опубликованное официальное заключение, гласящее, что советский лес и древесная масса добыты при помощи труда заключенных, основано на прямом доказательстве, добытом обследователем в Архангельске.

Лоумен отрицал, что министерство финансов послало обследователей и подчеркнул, что государственный департамент (министерство иностранных дел) отнесся отрицательно к попыткам обследователей в Советский союз, поскольку советское правительство отклонило сделанное прошлым летом фирмой «Деттон и Компания» предложение послать обследователей.

РАБОВЛАДЕЛЬЦЫ РАЗОБЛАЧИЛИ СЕБЯ

ЛОНДОН, 13. (ЗТА). Созванная при министерстве колоний конференция по вопросу о применении принудительного труда отказалась присоединиться к подписанной в прошлом году в Женеве международной конвенции о принудительном труде, которая фактически должна только урегулировать применение принудительного труда, но не отменяет его.

Представитель министерства колоний заверял конференцию, что конференция допускает ряд важных исключений, особенно для военных и коммунальных работ, что фактически сводит на нет отмену принудительного труда, однако, представители африканских колоний не были удовлетворены даже этими гарантиями и провалили предложение ратифицировать конвенцию.

Это решение особенно знаменательно в связи с воплями капиталистических рабовладельцев против социалистического труда в СССР.

Антисоветские союзы—основа польской политики

На базе подготовки войны против СССР польское правительство стремится поддерживать с СССР „наилучшие отношения"

Голосованием утверждением Залеского пытается прикрыть антисоветское острие польской политики

ВАРШАВА, 13. (ЗТА). Польское телеграфное агентство сообщает:

«В речи в комиссии иностранных дел сената министр иностранных дел Залеский констатировал, что соглашение Польши с Францией и возобновление соглашения с Румынией являются основой внешней политики Польши, и подчеркнул, что эти два соглашения будут способствовать еще большему сотрудничеству этих двух стран и дадут непосредственные положительные результаты на международной арене.

«Сотрудничество с Францией, — говорит министр, — распространяется и на другие области нашей внешней политики, основанной на уважении к договорам и взаимном понимании».

Отвечая на вопрос, министр подтвердил свои неоднократные заявления о том, что Польша, как всегда, стремится поддерживать с СССР наилучшие отношения, и с удовлетворением отметил, что в последнее время отношения с СССР развиваются нормально.

Министр заявил со всей решительностью, что сведения, появившиеся в печати о формировании единого фронта против СССР, лишены всяких оснований.

«НУЖНЫЕ ЛЮДИ» ПОД ВЫСОКИМ ПОКРОВИТЕЛЬСТВОМ.

ВАРШАВА, 12. (ЗТА). Официозное агентство «Искра» сообщает, что за применявшиеся пытки по отношению к политзаключенным в лукской тюрьме полицейские чиновники Недзалковский, Заремба и Ткачук сняты со своих должностей и переведены в резерв. Очевидно, этим исчерпывается «мера», принятые против главных «героев» Лукка.

Призыв компартии к антифашистскому выступлению заставил социал-полицейских запретить фашистскую демонстрацию

ВЫЗОВ КРАСНОМУ БЕРЛИНУ

БЕРЛИН, 13. (ЗТА). Национал-социалисты в Берлине назначили на 15 февраля в Люстгартене демонстрацию протеста в связи с запрещением их газеты.

После происшедших в последние дни уличных рабочих, фашистами берлинская организация компартии, рассматривая фашистскую демонстрацию, как вызов красному Берлину, обратилась к трудящимся с призывом собраться в Люстгартене на контрдемонстрацию.

Берлинский социал - демократический полицей - президент Грзезинский запретил обе демонстрации.

«Рота Фане», выражая энергичный протест против запрещения коммунистической демонстрации, пишет:

«Запрещение является ударом, направленным против единого красного фронта. Только призыв к антифашистскому выступлению красного Берлина заставил Грзезинского запретить также геббальсовскую демонстрацию». (Геббельс — один из лидеров фашистов).

ПРЕДЛОЖЕНИЯ КОМФРАКЦИИ — ПОД СУКНО

БЕРЛИН, 13. (ЗТА). В рейхстаге закончились прения по внешней политике.

Внесенный комфракцией вотум недоверия министру иностранных дел Курциусу отклонен большинством голосов буржуазных партий, включая социал-демократов.

Голосование предложения комфракции о немедленной приостановке платежей по плану Юнга и выходе Германии из Лиги наций отложено.

ПОД РУКОВОДСТВОМ ПРОФОПОЗИЦИИ

БЕРЛИН, 13. (ЗТА). Предательство профбюрократов, заключивших соглашение с предпринимателями о сокращении зарплаты портовых рабочих Штетина, вызвало чрезвычайное возмущение рабочих. Боевое настроение еще более усиливается в связи с забастовкой гамбургских портовых рабочих. Профоппозиция созывает собрания портовых рабочих.

РЕСПУБЛИКАНСКИЕ С'ЕЗДЫ СОВЕТОВ

VII с'езд советов АССР

Борьба за колхозы—борьба с кулачеством

ПРЕНИЯ ПО ДОКЛАДУ О КОЛХОЗНОМ СТРОИТЕЛЬСТВЕ

БАКУ, 14. (ЗТА). На вечернем заседании 13 февраля VII с'езда советов продолжались прения по докладу о колхозном строительстве. Колхозники и колхозницы обращали внимание на недочеты в строительстве колхозов.

Колхозница т. Гудина (Хизинский район) указала на слабость руководства со стороны сельсоветов колхозным движением; кулаки подняли голову и с помощью подкулачников производят потравы посевов. Агрономы редко показываются в колхозах.

Делегат Красной армии т. Вейсов заостряет внимание с'езда на необходимости исправления прошлогодних ошибок. Кулаки начали применять другие методы по срыву работы по вовлечению крестьянства в колхозы. В Гянджинском районе отмечены, правда, единичные случаи убоя скота. Оратор передает с'езду заявление терармейцев N-ского полка, что они приложат все силы к выполнению решения партии о вовлечении в колхозы 50 проц. хозяйств в хлопковых районах.

Представитель АСПС т. Беззубов отмечает безобразное отношение со стороны местных организаций к использованию посылаемых бакинским пролетариатом ремонтных бригад. Из Агдамского района рабочая бригада вернулась обратно, так как работы ей не дали. Профсоюзы приступили к перестройке шефской работы, организуются шефские базы в промыслово - заводских районах Баку, но мобилизация специалистов для посылки на посевкампанию проходит слабо. Бакинский пролетариат собрал 200 тысяч руб. на тракторную колонну, АСПС за счет профсоюзных средств организует две МТС, создал переходящее красное знамя лучшему району за проведение весенней посевной кампании.

Тов. Андреев (Каразинский район) отмечает плохое руководство Колхозцентра колхозами на местах. Не даются строительные материалы, негде помещать обобществленный инвентарь, он остается в кулацких сараях, где портится. Большая нужда в агрономах.

Красноармеец т. Балашевич отмечает, что колхозам пограничной полосы уделяется мало внимания, между тем особенно важно создавать там ряд образцовых колхозов.

Тов. Мадатов (Нахичеванский район) указывает, что из отпускаемых средств на колхозное строительство часть используется не по назначению, нужно провести чистку колхозов и забравшихся туда кулаков, спекулянтов, мулл и т. п.

В заключительном слове председатель Колхозцентра т. Таиров отметил, что выступавшие правильно указывали на недочеты в колхозном движении. Совместными усилиями надо будет их в ближайшее время нажить, нужно форсировать подготовку кадров сельскохозяйственных специалистов, вооружить колхозников агрономическими знаниями.

С'езд должен вынести категорическое решение о том, чтобы сельсоветы повернулись лицом к колхозному строительству. Надо раз навсегда отбить у кулаков охоту мешать колхозному движению. В настоящее время основная задача—лучшая подготовка и проведение весенней кампании. Выделяется комиссия из 25 человек для выработки резолюции по докладу о колхозном движении.

Секретарь Аз. ЦИК Рагим Гусейнов докладывает об изменениях и поправках, вносимых в конституцию АССР. Поправки и изменения вызваны ликвидацией уездов, округов и ряда наркоматов и реорганизацией некоторых из них. С'езд принимает все вносимые поправки и изменения.

Затем с'езд заслушивает приветствия делегаций Тифсовета, азпрофессуры, рабочих цемзавода, «Красного Полумесяца», учащихся и пионеров.

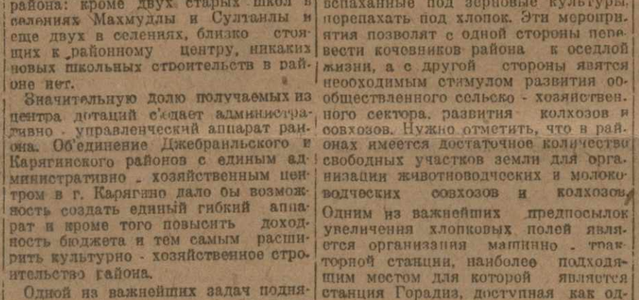

Дом культуры АССР, в котором происходят заседания седьмого с'езда советов Азербайджана

Больные вопросы районирования в АССР

Районирование, как известно, является одним из мощных факторов социалистической реконструкции сельского хозяйства и приближения центральных органов власти к трудящимся массам. Однако, ряд вопросов, связанных с районированием, в Азербайджане до сих пор еще не разрешен окончательно. Поэтому сейчас в связи с происходящим с'ездом советов необходимо привлечь к ним еще раз внимание, чтобы они не могли болезненно отразиться на нашем социалистическом строительстве.

При ликвидации округов в Азербайджане не везде были учтены экономические условия, и в результате мы имеем кое где неправильное расчленение бывших округов. Это относится и к бывш. Джебраильскому уезду. Бывш. Джебраильский уезд имеет радиус приблизительно 70 клм., а районный центр Агдам находится от железной дороги больше 80 клм. Джебраильский и соседний Карягинский районы не отделимы друг от друга в виду того, что большинство селений этих районов расположено вдоль араксинской полосы на близком расстоянии от Джульфа - Бакинской ж. д., а центр бывшего Карягинского уезда, Карягино, находится на близком расстоянии от этой железной дороги, приблизительно в 20 верстах.

Поэтому было бы целесообразно об'единить Джебраильский и Карягинский районы в один и этим повысить их хозяйственно - экономическую мощь. Это тем более возможно, что оба района имеют дефицитные бюджеты. Джебраильский район не имеет совершенно никаких коммунальных, промышленных и других видов местных доходов и единственным источником дохода этого района является с-х. налог, который составляет не более 40.000 руб. в год. Район живет почти исключительно на дотации, получаемые от центра, и не имеет никаких перспектив для поднятия хозяйственного и культурного строительства. Из 60 селений района большинство не имеет фельдшерских пунктов. Находящаяся в центре района больница обслуживает только ближайшие селения и не имеет соответствующего количества мед. персонала и достаточно оборудованной амбулатории. В таком же положении находится и школьное строительство района: кроме двух старых школ в селениях Махмудлы и Султанлы и еще двух в селениях, близко стоящих к районному центру, никаких новых школьных строительств в районе нет.

Значительную долю получаемых из центра дотаций съедает административно - управленческий аппарат района. Об'единение Джебраильского и Карягинского районов с единым административно - хозяйственным центром в г. Карягино дало бы возможность создать единый гибкий аппарат и кроме того повысить доходность бюджета и тем самым расширить культурно - хозяйственное строительство района.

Одной из важнейших задач поднятия хозяйственно - экономического положения Джебраильского и Карягинского районов является поднятие и развитие хлопковых культур. В протяжении араксинской полосы на территории этих районов имеется несколько тысяч га земли, совершенно пригодной для превращения ее в хлопковые плантации. Часть этих земель в данное время вспахивается под зерновые культуры, а большая часть используется как пастоища. Для превращения этих полей в хлопковые житницы необходимо приступить к сооружению Мордженинского канала, проведенного когда-то самими крестьянами, и превратить этот оросительный канал в инженерную систему сооружений. Одновременно необходимо в виду близости Аракса приступить к механизации орошения полей путем установления соответствующего количества водокачек на Араксе. И, наконец, необходимо все участки, распаханные под зерновые культуры, перепахать под хлопок. Эти мероприятия позволят с одной стороны перевести кочевников района к оседлой жизни, а с другой стороны явятся необходимым стимулом развития общественного сельско - хозяйственного сектора, развития колхозов и совхозов. Нужно отметить, что в районах имеется достаточное количество свободных участков земли для организации животноводческих и молоководческих совхозов и колхозов.

Одним из важнейших предпосылок увеличения хлопковых полей является организация машинно - тракторной станции, наиболее подходящим местом для которой является станция Горадиз, доступная как одному, так и другому району. В будущем здесь же можно построить хлопко-очистительный и шелкомотальный заводы для переработки всех местных с.-х. продуктов на готовое промышленное сырье.

Необходимо подчеркнуть, что об'единение двух этих районов сократит все колоссальные накладные расходы, ведущиеся до сего времени местными учреждениями, и позволит по настоящему провести в жизнь режим экономии, снижение себестоимости и улучшение качества всей сельско - хозяйственной продукции.

Организация нового экономически-хозяйственного центра для двух этих районов даст возможность успешно выполнить задачи 3-го, решающего года пятилетки—года, который должен завершить построение фундамента социалистической экономики в СССР.

НАГИЕВ.

Сегодня, в 6 час. веч., в помещении госоперы состоится открытие

VI Всегрузинского с'ездов советов рабочих, крестьянских и красноармейских депутатов

ПОРЯДОК ДНЯ: 1) отчетный доклад правительства ЗСФСР (докл. тов. Курулов); 2) отчетный доклад правительства ССР Грузии (докл. Ф. Махарадзе); 3) доклад о весенней сельско-хоз. кампании и о задачах колхозного строительства (докл. тов. Матиашвили); 4) доклад о контрольных цифрах промышленности в 1931 году (докл. тов. Гогия); 5) доклад о всеобщем обязательном обучении (докл. тов. Г. Девдариани); 6) доклад о некоторых изменениях в основном законе (конституции) ССР Грузии (докл. тов. С. Тодрия); 7) выборы.

Вход по делегатским и гостевым билетам. Члены ЦИК, ЗКК и ЗККК ВКП (б), ЦК и ЦКК КП (б) Г. проходят по своим мандатам.

С 16 февраля с утра заседания с'езда будут продолжаться в Красном зале правительственного здания.

К VII с'езду советов СССР

Пример большевистских темпов

ПОДАРОК VII С'ЕЗДУ СОВЕТОВ АРМЕНИИ ОТ ЛЕНИНАКАНСКИХ УДАРНИКОВ

ЛЕНИНАКАН, 14. (По телеф. от наш. корр.). 13 февраля силами ударников депо и вагонного парка станции Ленинакан выпущены своих задания на среднего ремонта 2 паровоза №№ 53-41 и 43-18 и один пульмановский пассажирский вагон. Паровозы и вагон выпущены в подарок 7-му с'езду советов Армении. 13 февраля в 12 час. ночи эти паровозы и вагон выехали с делегатами на с'езд советов на станцию Эривань.

Важно отметить быстрые, большевистские темпы работы ударников паровозной бригады, которые, вместо 72 часов, выпустили паровоз из ремонта в 32 часа. Слесари-ударники среднего текущего ремонта выпустили паровоз в 40 часов. Этот пример большевистских темпов доказывает, что рабочие-ударники способны не только обещать, но и выполнять обещания.

Первый пленум Эриванского горсовета

ПРЕДСЕДАТЕЛЕМ ГОРСОВЕТА ИЗБРАН ТОВ. АСРИЯН А.

ЭРИВАНЬ, 14. (ЗТА). 12 февраля в Доме культуры состоялся первый пленум горсовета. После информационного доклада представителя комиссии по перевыборам горсовет приветствовали представители различных организаций и предприятий.

С большим приветственным словом выступил секретарь Заккрайкома ВКП(б) тов. Яковлев, встреченный бурными аплодисментами.

Пленум избрал президиум горсовета в составе 17 членов и 7 кандидатов. Председателем горсовета избран тов. Асатур Асриян.

Затем состоялись выборы 110 делегатов на с'езд советов Армении и 25 делегатов на закавказский с'езд советов.

X с'езд советов Аджаристана

X с'езд советов Аджаристана закрылся

Трудящиеся Аджаристана в лице своего верховного органа—с'езда советов — признали работу правительства Грузии удовлетворительной и политическую линию правильной.

Отчет правительства АССР Аджаристана, доклады наркомзема и колхозсекции продемонстрировали бурный рост народного хозяйства Аджаристана, расширение площадей под технические культуры, усиление колхозного движения, что лишний раз подтверждает, что аджарская беднота целиком голосует за генеральную линию партии.

Вот несколько цифр, иллюстрирующих победы трудящихся Аджаристана за время с последнего с'езда. Республиканская промышленность дала в 1930 году валовой продукции на 2.301.400 руб.—на 37 проц. больше, чем в 1929 году. Производительность труда увеличилась на 18 проц., соответственно повысилась и заработная плата. Много сделано для вовлечения коренного населения в промышленность. За последнее время в промкооперацию пришло 107 женщин-аджарок, 46 молодых аджарцев работают в качестве учеников на разных предприятиях.

Количество совхозов выросло с 3 до 12, в колхозы вовлечено 338 бедняков, 119 батраков и 341 середняк. Агропомощь, внедрение в сельское хозяйство агро-политических мероприятий, усиление завоза с.-х. машин, улучшение техники земледелия, правильная ленинская политика в деревне—все это привело к усиленному росту колхозного строительства. На 1 октября 1930 года в Аджаристане насчитывалось 86 колхозов, об'единявших 1.887 хозяйств. На первое января 1931 г. было уже 105 колхозов с 2.175 хозяйствами. К моменту с'езда число колхозов выросло до 130 с охватом 2.764 хозяйств.

Посевная площадь за последний год увеличилась более, чем на 25 проц. Особенно бурно растут посевы технических культур. С прошлого года площадь под техническими культурами увеличилась на 295 проц. Правильная линия правительства Аджаристана обеспечивает превращение республики в район ценных технических культур, на базе которых растет новая промышленность.

Большие успехи имеет республика в народном просвещении. В селах работают 186 школ, в городе открыты техникумы, рабфаки и другие учебные заведения. 10.000 учащихся—вот показатель культурного роста населения республики, особенно страдавшего в прошлом от темноты, невежества и некультурности.

С такими успехами пришли трудящиеся Аджаристана к X с'езду советов. Однако, за этими успехами не забыты и недочеты, которых еще немало и которые можно преодолеть только на основе правильно проводимой генеральной линии партии.

Делегаты, особенно с мест, выступая в прениях, приводили примеры, как советы еще не сумели перестроиться в соответствии с требованиями реконструктивного периода. Советы и советские организации не сделали еще полного поворота лицом к колхозу и совхозу. Многое еще следует проделать для поднятия культурного уровня аджарского бедняка и батрака, которые тянутся к знаниям. Борьба с кровной местью, диким пережитком проклятого прошлого, ведется недостаточно энергично. Связь центра с местами и руководство нуждаются в усилении и в качественном улучшении. Особенно слаба эта связь зимой, когда места часто предоставлены самим себе. Эти недостатки, связанные часто с ростом народного хозяйства, отнюдь не умаляют тех достижений, о которых также много говорилось в прениях.

С'езд одобрил работу правительства и наметил конкретные мероприятия, обеспечивающие реализацию высоких темпов третьего решающего года большевистской пятилетки и выполнение лозунга «пятилетка в четыре года».

С'езд закрылся. Делегаты разъехались по местам, чтобы на основании полученных от высших органов с'езда директив приступить к работе, выполняя на практике генеральную линию партии, ведя беспощадную борьбу со всякими отклонениями от этой линии.

Первая сессия ЦИК Аджаристана

Первая сессия избранного с'ездом ЦИК Аджаристана избрала председателем ЦИК тов. Зенерия Лорткипанидзе и заместителем его тов. А. Кавтарадзе.

Всесоюзная рабселькоровская армия —стойкий проводник генеральной линии партии в боях за пятилетку в четыре года

ИЗ ДОКЛАДА ТОВ. САВЕЛЬЕВА НА ВСЕСОЮЗНОМ СОВЕЩАНИИ РАБСЕЛЬКОРОВ

МОСКВА, 14. (ЗТА). В выполнении грандиозных планов социалистического строительства колоссальная роль принадлежит большевистской печати. Печать стала не только коллективным агитатором и пропагандистом, но и коллективным организатором широчайших масс трудящихся.

Выполнение планов третьего, решающего года пятилетки заставляет печать и рабселькоровское движение круто повернуться к вопросам производства. Доминирование хозяйственных вопросов в нашей печати отнюдь не означает делячества или беспринципности. Наоборот, в борьбе за выполнение планов большевистская печать заостряет свое оружие за принципиальную чистоту генеральной линии партии, против всяких проявлений оппортунизма в теории и на практике.

Одна из крупных преград на пути социалистического строительства — неумение освоить новую технику. Отсюда вытекают лозунги, выдвинутые тов. Сталиным на конференции руководителей промышленности — «большевики должны овладеть техникой». На этот уязвимый участок необходимо сосредоточить внимание печати и рабселькоров. Необходимо повернуться лицом к технике, взяться по-большевистски за производственно-техническую пропаганду.

Неблагополучно обстоит с себестоимостью и качеством продукции. На эти участки необходимо направить уничтожающий огонь печати и рабселькоров и развить бешеную активность в борьбе за выполнение и перевыполнение качественных показателей.

Вкратце остановившись на задачах печати и рабселькоров в области сельского хозяйства, т. Савельев подводит итоги рабселькоровского движения на данном этапе. В рабселькоровском движении можно наметить три этапа развития. Первый этап — дореволюционный, когда рабкор был одиночкой, когда он сигнализировал в единственную тогда легальную рабочую газету «Правда» о различных непорядках на фабрике и заводе.

После Октябрьской революции начинается второй этап, когда рабкоры и селькоры быстро растут в количестве. В это время, однако, замечается недооценка роли рабселькоров, как активных строителей социализма.

Третий этап начинается после поворота рабселькоровского движения лицом к производству в работе ударными бригадами.

Успехи рабселькоровского движения достигнуты вопреки попыткам тов. Бухарина на четвертом рабселькоровском совещании дезорганизировать рабселькоров, правооппортунистическими установками смазать задачи борьбы партии на два фронта. Рабселькоры под руководством партии помогают бороться с правым уклоном, как главной опасностью, «левыми» оппортунистами в примиренцами.

Огромны количественные успехи рабселькоровского движения. В январе 1925 г. рабселькоров насчитывалось 140.000, в ноябре 1928 г. к четвертому всесоюзному совещанию — 500.000, в настоящее время — более 2 миллионов.

Рост рабселькоров связан с громадным ростом низовой печати. В 1927 году стенных газет и многотиражек было около 60.000, в настоящее время — около 250.000. Печатных низовых газет тогда было 200, теперь — около 1.500. Вот в такое время, при таком бурном росте рабселькоровского движения находятся люди, которые бормочут о «кризисе» рабселькоровского движения. Такие разговорчики являются клеветой на рабселькоров, самой мазровой оппортунистической недооценкой рабселькоровского движения.

Переходя к задачам низовой печати, тов. Савельев говорит, что в настоящее время имеется 300 районных газет. Но их должно быть свыше двух тысяч. Предстоит задача укомплектовать новые районные газеты соответствующими кадрами, дать им полиграфическое оборудование и т. д.

Говоря о громадном росте фабричных и заводских газет и их роли в выполнении промфинплана, т. Савельев подчеркивает значение цеховых газет. Эти газеты чрезвычайно близко соприкасаются с производством и рабочими массами. Отсюда колоссальная сила воздействия этих низовых газет. Не меньшее значение имеют стенгазеты в совхозах и колхозах.

В последней части своего доклада тов. Савельев указывает на необходимость максимальной концентрации внимания рабселькоровской массы на вопросах проведения генеральной линии партии в вопросах выполнения пятилетки в четыре года.

Тов. Савельев заканчивает доклад указанием на необходимость усиления международной связи рабкоров. Более тесная связь с иностранными пролетариями обеспечит правильное развитие интернационального воспитания трудящихся масс в полном соответствии с нашими задачами в области осуществления социализма во всем мире.

Водохозяйственные работы—на боевые темпы

При наличии в ЗСФСР 14.852.000 га удобных земель культурные угодья занимают площадь только в 3.940 тыс. га, или 26,50 проц., при чем на долю поливных площадей приходится только 8,5 проц. от всей площади удобных земель. По отношению же к площади культурных угодий поливные земли составляют 31,2 проц., а фактически орошаемые — не более 21 проц.

Выполнение плана прироста площадей из-под ирригационного строительства в 1930 г. выразилось в среднем в ЗСФСР в 74 проц. (АССР—103 проц., ССРА—22,4 и ССРГ—11 проц.).

Как видно, выход площадей из ирригационного строительства и освоение их идут медленным темпом. По Алазани вместо 1.700 освоено 700 га, по Гяур-Арху вместо 3.000 освоено 1.000 га, а по Мугани новые площади совсем не освоены.

Большая земельная необеспеченность закавказской деревни, а в особенности поливными площадями, остается в силе. На одно хозяйство в АССР приходится 1,95 га поливной и 2,5 га неполивной, в ССРА—0,67 га поливной и 4,24 га неполивной; в ССРГ—0,25 га поливной и 2,38 га неполивной.

Поэтому водохозяйственные работы—орошение, осушение, берегоустроительные работы, борьба с селевыми потоками и вообще регулирование почвенно - водного режима—имеют решающее значение для развития сельского хозяйства ЗСФСР и, в частности, хлопководства.

За последние годы следующие наиболее крупные об'екты водохозяйственного строительства сооружены и заканчиваются сооружением: по АССР—муганские системы, Гяур-Арх, научно - опытные районы на Мугани, схема орошения р. Куры; по ССРА—М. Сардарабад, эчмиадзинские водокачки, Ширакский канал, Киры, по ССРГ—Алазанское строительство, Тифлисский канал, потийские болота, каразская система. Из восстановительных работ мы имеем особый эффект по муганским системам, которые к моменту установления советской власти совершенно не работали, и по восстановлению водокачек и др.

Несмотря на значительные достижения в ирригационном строительстве и восстановлении старых систем, общее состояние водного хозяйства Закавказья все же нельзя признать удовлетворительным.

Если существующие в Закавказье так называемые «туземные» системы в большинстве восстановлены, то пока совершенно не устранено множество их технических и других дефектов, которые из года в год приводят к уменьшению дебета воды. По большинству систем отсутствуют какие-либо гидротехнические сооружения, водовыпуски, вододелители, а где они и имеются, то весьма примитивного характера. Распределительная система отличается редкой хаотичностью.

На ряду с этим полностью не восстановлено водокачечное и кяризное орошение, имеющее в условиях Азербайджана весьма существенное значение. Более того, как по водокачкам, так и по кяризам орошения имеется полное неблагополучие, ежегодное сокращение поливной и хлопковой площади. Против довоенных 25 т. га хлопковых площадей под водокачками в 1929 г. имелось не более 18—20 т. га, а из всего довоенного числа кяризов в настоящее время имеется не более 50—60 проц. Подавляющее большинство водокачечных установок, насчитывающих несколько десятков лет существования, износилось и обветшало и кое-как справляется со своей задачей. Ежегодно на площадях, орошаемых ими, наблюдаются просушки, которые часто доходят до внушительных размеров. Так, просушки в 1927 г. доходили до 1.074 га, или 7,7 проц., в 1928 г.—2.242 га, или 13,8 проц., в 1930 г. составили не менее 15 проц. всей площади.

Мелкая оросительная сеть (крестьянские канавы) в Сальяно - Хилинском районе и муганские оросительные системы (инженерные и «туземные») в чрезвычайно плохом состоянии—каналы залиты, валы в большинстве случаев совершенно разбиты, в плане представляют собой извилистую линию, не оправдываемую условиями рельефа местности, уклоны не выдержаны. На некоторых системах (Ленинская) каналы заросли камышем и бурьяном до того, что пропускная способность стала совершенно незначительной. Кроме того, при поливке каналы переполняются водою, появляется фильтрация сквозь валы, что вызывает заболачивание и в конечном итоге засоление почв.

Ремонт каналов ведется бесплановo и в недостаточных размерах, а мелиоративные мероприятия не проводятся.

В неудовлетворительном состоянии находится и сеть распределительных каналов. В Сальяно - Хилинском районе распределительные каналы по своему состоянию ничем не отличаются от крестьянских канав. На Шаумяновской системе (Советская Мугань) неисправное состояние распределительной сети об'ясняется главным образом отсутствием шлюзов на оросителях (крестьянские канавы), вследствие чего крестьяне вынуждены во время поливов раскапывать валы.

Неудовлетворительное состояние водооросительных систем и совершенно халатное отношение республиканских водхозов, особенно Азводхоза, к приведению их в исправный вид к посевной и хлопковой кампании 1931 г. создают прямую угрозу выполнению принятых партией и правительством заданий. Республиканские водхозы еще не осознали всей важности проводимой подготовительной работы к посевной хлопковой кампании.

По Али-Байрамлинскому, Таузскому, Карягинскому, Курдукулинскому, Тертерскому, Бардинскому, Геокчайскому и др. районам вплоть до половины января к ремонту водокачек не было приступлено, не было произведено обследования водокачек в отношении ремонта. Между тем в большинстве районов водокачки требуют ремонта. В Карягинский район прибыла из Азводхоза комиссия, которая в течение пяти дней составила смету на сооружение водокачек и без обсуждения ее с местными организациями и осмотра водокачек на местах выехала обратно.

Не ремонтируются также и кяризы. К очистке оросительной системы также приступлено с опозданием. Райводхозы еще не во всех районах организовались, а если организовались, то в ряде районов отсутствуют специалисты - водники.

Одним из самых больных вопросов водного хозяйства ЗСФСР является безобразное состояние водораспределения и водопользования. В этом отношении особенно отличаются Мугань и весь восточный Азербайджан, где расход воды на гектар примерно в пять раз больше, чем в средней Азии.

Экономного и бережного отношения к воде почти нигде не наблюдается, и в большинстве районов ирригационная сеть абсолютно не используется в ночное время, вода по ночам протекает мимо полей, совершенно бесцельно, и таким образом громадное количество ее не используется.

В Сальянском районе, где орошение производится механическим подъемом воды, требования на воду обычно предъявляются (земотделом) в преувеличенном размере, вследствие чего распределительные (от водокачек) каналы, не имея надлежащего стока, переполняются, и так как они обычно проходят в насыпях, то происходит засорение их, вызывающее расстройство распределения. Повышение требований на воду является следствием отсутствия календарных планов полива. На Муганских степях не редки случаи самовольного вывода воды населением на неорошаемые площади с целью образования пастбищных участков для скота. Расход воды при таких самовольных выводах составляет не менее 20 проц. от общего фактического расхода на орошение. Со стороны райисполкомов и сельсоветов борьба с самовольными выпусками воды ведется крайне слабо и в большинстве на виновных взыскания не налагаются. Водная администрация составляет акты, но рики и судебные органы эти дела по нескольку месяцев не разбирают. Очереди и сроки поливов не соблюдаются.

Поливка земли, за малым исключением, ведется самым примитивным способом, путем сплошного затопления целых участков, без предварительной обработки и выравнивания поверхности земли, при полном отсутствии обвалования участков. Если примитивный способ орошения является еще терпимым при самотечной подаче воды, то при механической подаче он совершенно недопустим.

На Мугани не имеется планов оросительной сети в крупном масштабе, выраженной в горизонталях. В конторе Шаумяновской системы имеется план лишь в масштабе 1:100.000 (километр в сантиметре), на котором нанесены только магистральные каналы, не указаны границы земель и не отмечены удобные и неудобные земли. В райконторе же Сальянского района план совершенно отсутствует.

Везде для успешного проведения поливной кампании необходимо предварительно произвести ряд довольно крупных строительных работ, требующих значительного количества рабочих (ремонт Шаумяновской и Мясниковской магистралей, четырех каналов типа распределителей, устройство головной части Азизбековского канала и ремонт всей мелкой оросительной сети). Между тем, вопрос с рабочей силой в этих районах обстоит неблагополучно, ощущается большой недостаток в стройматериалах и отсутствует технический персонал.

В Сальянском районе из 45 водокачек, находящихся в ведении Сальянской райконторы, 42 требуют более или менее серьезного ремонта (зданий и оборудования), из них 21 водокачка требуют капитального ремонта двигателей. Для ремонта же отсутствуют стройматериалы и запасные части к машинам. Большинство водокачек помещается в полуразрушенных зданиях, а 6 водокачек находятся под открытым небом.

Построенные в 1930 г. две новые водокачки (в с. Хошчабанлы и Останлы) отличаются крупным дефектом: производительность их насосов не соответствует мощности двигателей (дизеля на 150 HP), и вследствие этого обе станции работают с недогрузкой примерно на 40 проц. (насосы 24-дюймовые).

На Шаумяновской системе к весне 1931 года необходимо провести ряд крупных работ по ремонту четырех каналов, относящихся к категории распределителей, построить шлюзы на выпусках (50 шт.), и устроить подпорный шлюз.

ИТОГИ И ЗАДАЧИ КОЛЛЕКТИВИЗАЦИИ СЕЛЬСКОГО ХОЗЯЙСТВА ССРГ

Доклад тов. С. Мамулия на пленуме ЦК КП (б) Г 12-II—31 г.*)

ОСНОВНЫЕ ПРИНЦИПЫ СТРОИТЕЛЬСТВА КОЛХОЗОВ

Генеральная линия нашей партии определила завершение сплошной коллективизации по всему Советскому Союзу к концу пятилетки. Закавказье, в том числе и Грузия, отнесено на основе учета его особенностей к таким районам, которые завершают сплошную коллективизацию последними.

К этой задаче мы должны итти путями и методами, вытекающими из коренных принципов марксизма-ленинизма.

Каковы же эти основные принципы марксизма-ленинизма в колхозном строительстве?

Добровольность, которая зафиксирована в ряде выступлений Ленина и Сталина и четко сформулирована в решениях 16-го с'езда нашей партии.

Учет разнообразия условий отдельных районов, который также зафиксирован в ряде выступлений Ленина и Сталина и в ряде решений ЦК ВКП(б).

Мы имеем «горький опыт» нарушения принципа добровольности в Грузии весной прошлого года, когда в ряде районов крестьяне насильно загоняли в колхозы. Этих ошибок мы впредь не должны допускать.

Но принцип добровольности может быть нарушен и с другого конца. Всякое расширительное толкование добровольности, всякое толкование ее, как отсрочки на самотек, как отказа от организационного руководства колхозным движением, как отказа от борьбы за каждого колхозника, за вовлечение в колхоз путем убеждения каждого батрака, бедняка и середняка, является настоящим махровым правым оппортунизмом, ибо без руководства, само собой, самотеком, ничего не делается, а не то что такое великое дело, как перевод единоличника, мелкого собственника, мелкого хозяина-крестьянина со своей мелкособственнической психологией, с его жаждой к частнохозяйственному накоплению, унаследованной от поколения мелких частных собственников, на рельсы крупного обобществленного социалистического хозяйства.

Расширительное, небольшевистское, либеральное толкование может быть и в толковании принципа учета своеобразия и разнообразия районов. Можно сидеть, ничего не делать — ни коллективизировать сельское хозяйство, ни заготавливать, ни собирать денежные ресурсы и объяснять все это «культурно-бытовыми», «национальными» и еще какими-нибудь другими особенностями.

Надо учитывать своеобразие и особенности не для того, чтобы их закреплять, а для того, чтобы находить соответствующие способы подхода для изменения этих особенностей, для их сведения к нулю, а впоследствии и ликвидации.

Вопрос о форме колхозов находится в прямой связи с вопросами добровольности в колхозном строительстве и учета особенностей отдельных районов. **В Грузии основной формой колхозов на данной стадии развития является сельско-хозяйственная артель.** И в дальнейшей работе по коллективизации мы должны делать упор в общем по Грузии на развитие этой формы, как основной формы колхозов.

Наряду с артельной формой колхозостроительства мы должны на первое время использовать и формы тозов, как первоначальные формы колхозов, переходные в артели, особенно широко в отсталых и нагорных и нацменрайонах.

Мы должны решительно пресекать всякую попытку перепрыгнуть с незагретенных форм колхозов к коммуне. Но в то же время мы не должны отказываться от перехода к коммуне там, где имеются все условия для такого перехода.

Мы должны всемерно укреплять существующие артели и закреплять в них соответствующий артельному уставу уровень обобществления. В то же время мы должны всемерно добиваться на основе добровольности перевода низших форм колхозов — тозов — в артели.

ОРГАНИЗОВАТЬ НОВЫЙ ПРИЛИВ

В начинающуюся или уже начавшуюся вторую большевистскую весеннюю с.-х. кампанию мы должны добиться решительного перелома в работе всех организаций в деле организации массового прилива в колхозы.

Имеющийся уровень коллективизации, осенний рост и продолжающийся прилив, расширенная сеть машинно-тракторных станций, усиление технико-вооруженности сельского хозяйства, имеющийся опыт и т. д. при подлинно большевистском руководстве и умении возглавить активность масс и новую волну колхозного движения — все это в результате весны должно дать в среднем по Грузии не менее 30 процентов коллективизированных бедняцко-середняцких хозяйств.

Одной из важнейших форм организации нового прилива в колхозы, как показала практика многих мест, является создание инициативных групп.

Другой формой организации нового прилива в колхозы являются ворбовочные группы и комиссии содействия.

Следующей формой под'ема активности масс являются буксирные бригады.

Наряду с этими формами необходимо практиковать экскурсии инициативных групп с участием женщин и молодежи в лучшие колхозы для показа им конкретных достижений последних. В крупных селах и районных центрах следует устраивать доклады нескольких правлений колхозов, сильных и слабых, на предмет обмена опытом и агитации за вступление единоличников в колхоз.

Необходимо также организовывать конференции колхозников с участием единоличников, экскурсии в совхозы и в лучшие колхозы не только своего района, но и других районов, слет колхозной и неколхозной молодежи, слет женщин, слет инициативных групп, буксирных бригад, перекличку между колхозами, бригадами, инициативными группами и т. д.

ПРАВИЛЬНО ОРГАНИЗОВАТЬ КОЛХОЗНОЕ ПРОИЗВОДСТВО

Одной из центральных задач колхозного строительства должна стать внутренняя организация коллективного хозяйства. Задача эта самая важная и самая трудная. Правильно будет организовано коллективное хозяйство, — колхозники будут довольны, а неколхозники потекут в колхозы.

Важнейшими элементами разрешения этой задачи являются:

Приведение в соответствие степени обобществления средств производства с уставными нормами колхозов. В ряде мест по уровню обобществления средств производства не все с.-х. артели соответствуют уставной форме. Мы должны всемерно добиваться действительного обобществления в колхозах средств производства на основе примерного устава.

Правильная организация труда в колхозах и поднятие его производительности. Основным дефектом в деле организации труда является отсутствие в большинстве колхозов учета качества труда, его нормирования, твердых норм выработки, сдельщины и т. д. Мы должны немедленно приступить к введению всего этого с тем, чтобы предстоящий весенний сев провести на основе правильной организации труда.

Перевод хозяйствования колхозов на плановую основу. Каждый колхоз должен иметь годовой план.

Организация использования излишков рабочей силы вне колхоза. В этих целях необходимо придать организованный характер отходничеству на основе предварительно заключенного договора с другими колхозами, с промпредприятиями, с новостройками, с совхозами и пр.

Укрупнение колхозов, но отказ от «гигантомании». Мы должны систематически укрупнять колхозы путем объединения мелких и вовлечения в них новых слоев бедняков и середняков. Но вместе с тем я должен предупредить организации против «гигантомании», выражающейся в провозглашении целых сельсоветов колхозами без наличия соответствующей технической базы хозяйственных условий, наличия подготовленных кадров, фактической коллективизации и развернутой организационной работы среди колхозников.

Выработка примерного устава применительно к конкретным условиям Грузии. Мы в Грузии коллективизацией разрешаем не зерновую проблему, а проблему сырьевых культур и продуктивного животноводства. Соответственно этому надо переработать примерный устав сельскохозяйственной артели. Надо это сделать максимум в месячный срок.

Рациональное использование средств. Надо категорически запретить загрузку средств в наименее эффективные капитальные строительства.

Обеспечение подлинного большевистского руководства колхозами. Я имею в виду тут и руководство НКЗ Грузии и его органов на местах, и руководство Колхозцентра и его органов на местах, и руководство обкомов, райкомов и ячеек, и руководство исполкомов и сельсоветов, и руководство председателей правлений, заведывающих отраслями, бригадиров и т. д.

ЛИЦОМ К СОЦИАЛИСТИЧЕСКОМУ ПЕРЕУСТРОЙСТВУ СЕЛЬСКОГО ХОЗЯЙСТВА

Элементарнейшим требованием, которое нужно предъявить к деревенскому коммунисту, это—быть членом колхоза. Выполнено-ли это требование всеми деревенскими коммунистами? Нет, не выполнено. В Грузии в колхозах состоит 53 проц. деревенских коммунистов. Лозунг «коммунист неколхозник — не коммунист», таким образом, не осуществлен полностью. Его надо осуществить обязательно в предстоящую весеннюю с.-х. кампанию. В процессе и в результате этой кампании мы должны сегодня вне партии коммунистов неколхозников.

То же самое относится и к резерву партии, к смене нашей—к комсомолу. В Грузии в колхозах состоит 41,9 проц. деревенских комсомольцев. Лозунг «ни один комсомолец вне колхоза» не осуществлен полностью. Весенняя сельхозкампания должна дать и практическое осуществление этого лозунга.

От лозунгов «ни один коммунист-неколхозник—не коммунист», «ни одного комсомольца вне колхоза» мы должны перейти к провозглашению и к осуществлению лозунга **«ни одного коммуниста и комсомольца-колхозника вне соцсоревнования и ударничества».**

Новый этап развития по-новому ставит вопросы партийного руководства.

Решения XVI с'езда ставят перед нами задачи количественного и качественного укрепления наших деревенских организаций и соответствующей перестройки их. Мы должны создать сильные партийные ячейки в совхозах, колхозах и превратить совхозы и колхозы «в опорные пункты партработы в деревне». Для этой перестройки мы должны использовать максимально проводимые сейчас нами перевыборы бюро ячеек.

В процессе отчетно-перевыборной кампании советов мы должны всемерно закрепить успехи с тем, чтобы на деле **«поднять роль советов, как проводников генеральной линии партии».**

Необходимо **«установить большую связь работы сети потребкооперации с развитием колхозного движения».**

Надо повернуться лицом к колхозам также нашим профсоюзам, особенно союзу земли и леса. То же самое должны делать все наши государственные и общественные организации.

Только тогда, когда все мы, о ком речь шла выше, за дело социалистического переустройства деревни возьмемся по-большевистски, как следует, у нас дело пойдет, социализм и в деревне победит окончательно и бесповоротно.

ГОТОВИТЬ КАДРЫ

Весьма и весьма серьезно перед нами встает проблема кадров. Не ошибемся, если мы скажем, что **проблема кадров на данной стадии нашего развития является решающей проблемой, краеугольным вопросом колхозного строительства. Успешное разрешение задач колхозного строительства находится в прямой зависимости от разрешения проблемы кадров.**

Как обстоит дело с кадрами в настоящее время? Кое какие достижения у нас в этой области имеются. Но их в условиях быстро развертывающейся коллективизации недостаточно.

Социалистическое переустройство народного хозяйства, в том числе и сельского, пошло вперед более быстрыми темпами, чем это мы предполагали при составлении пятилетки. **Подготовка кадров отстает от темпов социалистического строительства. Поэтому нам надо пересмотреть 5-летну подготовки кадров и привести ее темпы в соответствие с темпами нашего социалистического развития.**

Весьма важное значение в деле укрепления колхозов имеет рост уровня культурности и сознательности колхозных масс.

Нам нужно произвести целый переворот в культурном уровне, ибо, как писал в свое время Ленин, строй цивилизованных кооператоров при общественной собственности на средства производства, при массовой победе пролетариата над буржуазией — это есть строй социализма» (Ленин, XVIII том, часть 2-я).

В тесной связи с поставленными здесь вопросами находятся бытовые вопросы. В колхозах надо добиться бытового раскрепощения женщин. За организацию детских яслей, очагов и садов мы должны взяться серьезно при крупных колхозах и их кустовых об'единениях.

Тов. Сталин определил **совхозы, как основной хребет перестройки старого уклада деревни».** В своем постановлении от 29-XII 30 г. ЦК ВКП (б) говорит, что машинно-тракторные станции **«наряду с совхозами являются основными опорными пунктами сплошной коллективизации и ликвидации кулачества, как класса».** Ясно, что эти пролетарские опорные пункты в деревне под руководством рабочего класса должны сыграть и громадную роль в социалистической и агропроизводственной реконструкции сельского хозяйства Грузии.

В совхозном строительстве у нас имеются крупные достижения. У нас имеется 83 совхоза. Развертывание строительства МТС, призванных играть крупнейшую роль в деле социалистической реконструкции сельского хозяйства, идет пока неудовлетворительно. Нам необходимо создать коренной перелом в этом деле и обеспечить полное выполнение намеченного плана строительства совхозов и МТС к весенней с.-х кампании.

Считая кооперативную форму организации единоличных бедняцко-середняцких хозяйств одним из важнейших условий постепенного их перехода к колхозам, мы должны не ликвидировать, а всемерно укрепить низовые формы простейшей кооперативной организации — поселковые товарищества и специальные производственно-сбытовые товарищества.

Особенно большую роль система с.-х. кооперации должна сыграть в отсталых нагорных и нацменрайонах в подготовке условий для дальнейшей коллективизации их. Нашим лозунгом должно быть — **ни одного единоличника, не решившего еще вступить в колхоз, вне с.-х. кооперации.**

РАБОТУ С БЕДНОТОЙ И БАТРАЧЕСТВОМ—В ЦЕНТР ВНИМАНИЯ

Как отмечает ПК ВКП(б) в своем постановлении:

«Успешное проведение дела социалистической реконструкции сельского хозяйства и разрешение неотложных задач культурной революции в деревне невозможны без всемерного развертывания работы по самостоятельной организации бедноты и батрачества.

Это важнейшее указание ЦК на практике не выполняется до сих пор в ряде мест, несмотря на то, что об этом немало говорили на всех с'ездах и пленумах. Чем объяснить такое положение? Во-первых, в ряде мест — правооппортунистическим отношением к столь важной задаче и, во-вторых, просто непониманием основных решений 16-го с'езда нашей партии. Правые оппортунисты не видят кулака в деревне и для них просто снимается вопрос о необходимости организации бедноты и батрачества в деревне. Оборотную сторону этой медали представляют «левые» крикуны из группы Ломинадзе, Шацкина и др., которые преподносят нам под сурдинкой организации групп бедноты самостоятельную политическую организацию крестьянства, противопоставленную гегемонии пролетариата. Нечего доказывать, что оба эти оппортунистические отклонения от генеральной линии партии играют на руку классовым врагам.

Мы не можем не ударить резко по этим настроениям, фактически рассчитанным на срыв колхозного движения и укрепляющим позицию кулачества в деревне. Мы должны развернуть работу с батрачеством и беднотой, мы должны организовать батрачество и бедноту. Нужно отметить, что некоторые товарищи неправильно поняли решение 16-го с'езда партии об опоре на колхозника в деревне. Некоторые это поняли так — раз колхозники являются нашей опорой в деревне, можно ослабить работу с беднотой вне колхозов или не возиться с ней совершенно. Надо разоблачать эту правооппортунистическую установку. В условиях Грузии, где мы имеем пока еще только 20 проц. коллективизации, нашей опорой, наряду с колхозниками, являются батрачество и беднота, которые пока еще находятся вне колхоза, но которые идут в колхоз. Надо организовать внеколхозное батрачество и бедноту, надо организовывать их для борьбы с кулачеством, для вступления в колхозы, для проведения политики нашей партии в деревне.

А как быть с беднотой в колхозах? В постановлении ЦК по этому поводу говорится: **«Считать целесообразной организацию батрацко-бедняцких групп в колхозах простейшего вида, в колхозах районов сплошной коллективизации и при машинно-тракторных станциях, в особенности в первоначальный период их организации».**

Ясно, что батрацко-бедняцкие группы надо организовать во всех тозах и артелях в первоначальный период их организации. Но это отнюдь не означает, что мы не можем выделить отдельные, уже окрепшие с.-х. артели, в которых уже нет необходимости самостоятельно организовывать бедноту.

С этими группами мы должны развернуть широкую политическую и практическую работу. Нужно крепко ударить по таким настроениям, которые питают мысль о том, что организация групп бедноты вызовет уход середняков из колхозов. Так может думать только тот, кто рассматривает организацию бедноты, как организацию «конспиративных» групп бедноты, противопоставляемых середняцкому в целом. Организация бедноты и батрачества имеет целью не противопоставление бедноты середняцкому, а закрепление середняка в колхозах. Под этим углом зрения наши организации должны развернуть работу среди бедноты и батрачества. В тех артелях, где не будут организованы группы бедноты и батрачества, работа с беднотой все равно должна вестись.

ЗА БЕСПОЩАДНУЮ БОРЬБУ С КУЛАКОМ И ЕГО АГЕНТУРОЙ

Грузия из потребляющего района должна превратиться в производящий сельскохозяйственное сырье района. Эту агропроизводственную реконструкцию сельского хозяйства Грузии мы должны производить на основе развернутого совхозного и колхозного строительства. К этой задаче мы должны итти путем организации батрацких, бедняцких, колхозных и середняцких масс деревни, на основе неуклонного осуществления политики усиленного наступления на кулачество в целях решительного ограничения его эксплоататорских тенденций и вытеснения его из деревни и подготовки всех необходимых условий для практического осуществления главного лозунга партии — ликвидации кулачества, как класса, на основе сплошной коллективизации. Проведение этой политики еще больше обострит классовую борьбу в деревне, еще больше усилить сопротивление кулачества. На бешеное сопротивление кулачества мы должны ответить еще большим усилением нажима на него. В отношении проведения политики решительного ограничения и вытеснения кулачества и борьбы с ним, как я говорил, у нас пока, в особенности в Западной Грузии, слабовато. Нашей задачей является выправить до конца нашу политику в деревне.

Нужно сказать, что не все члены партии и комсомола захотят или смогут проводить эту политику. Политика решительного ограничения и вытеснения кулачества, дальнейшая коллективизация сельского хозяйства, темпы которой на основе движения бедняцко-середняцких масс усиливаются, и агропроизводственная реконструкция сельского хозяйства, вызовут новое проявление колебаний среди неустойчивых элементов в рядах нашей партии, новое проявление правого уклона. Эти колебания и этот правооппортунистический уклон будут усиливать сопротивление кулачества, направленное на срыв нашей политики в деревне.

Против этой главной опасности в данное время — против правого оппортунизма, об'ективно льющего воду на мельницу капиталистической реставрации — мы должны развернуть жесточайшую борьбу, беспощадно изгонять этих агентов кулачества из рядов партии и комсомола.

Нужно сказать, что в связи с обострением классовой борьбы в деревне начинает шевелиться и меньшевизм, представляющий политическую идеологию и контр-революционную практику обреченного на гибель кулачества. Не надо забывать, что контр-революционный меньшевизм попытается организованно возглавить борьбу кулачества. Этого не видят и не понимают некоторые наши местные организации и работники и ослабляют свою бдительность в отношении этих классовых врагов. Вместе с борьбой с кулачеством надо усилить борьбу с меньшевизмом—с идеологом кулака.

Наряду с борьбой с кулачеством и меньшевизмом мы должны усилить борьбу и с контр-революционным троцкизмом, который в связи с трудностями нашего роста, спекулируя на этих трудностях, начинает поднимать голову и бороться против плана и темпов социалистического строительства.

Безусловно, найдутся и у нас такие товарищи, которые попытаются пойти по линии наименьшего сопротивления и понижать работу по организации масс голым администрированием в отношении середняков и даже бедняков. Надо помнить об этом, надо предупредить это, а в случае проявления этих «левых» загибов ударить по ним по-настоящему, по-большевистски.

Борясь против правого уклона и «левых» загибов, мы не должны ослаблять борьбы против «лево» правых двурушников типа группы Сыркова—Ломинадзе и др., которые на словах будут расписываться за проведение линии партии и принятых планов социалистического строительства, а на деле будут срывать их.

Борьба против всех оппортунистических уклонов от ленинской линии партии не будет подной без решительной и четкой борьбы с примиренчеством к ним. Особенно надо заострить борьбу на этом своеобразном виде оппортунизма, под покровом которого скрываются оппортунисты и правые, и «левые», и двурушники.

Сплотившись под знаменем генеральной линии ленинской партии и проводя ее на практике твердо и четко, уверенными гигантскими шагами вперед к полному осуществлению социализма. Превратим пролетарскую большевистскую весну в наивысшее строительство нашего времени к социализму. **(Аплодисменты).**

СОВЕТСКОМУ ТРАНСПОРТУ — ЗДОРОВЫЙ ПАРОВОЗ

Изо дня в день проверять состояние паровозного парка! БЕРЕЧЬ ПАРОВОЗНЫЕ КОТЛЫ!

ПОМНИТЬ, ЧТО ПАРОВОЗ—ОСНОВНОЕ ЗВЕНО ТРАНСПОРТА!

ЛИЦОМ К ПАРОВОЗУ!

«Иногда спрашивают,—сказал тов. Сталин на всесоюзной конференции работников промышленности,—нельзя ли несколько замедлить темпы и придержать движение? Нет, нельзя, товарищи: нельзя снижать темпы. Наоборот, по мере сил и возможностей их надо увеличить. Этого требуют от нас наши обязательства перед рабочими и крестьянами СССР. Этого требуют от нас наши обязательства перед рабочим классом всего мира.

Задержать темпы — это значит отстать. А отсталых бьют. Но мы не хотим оказаться битыми».

Если на решающем промышленном участке «нельзя снижать темпов, чтобы не быть битым», то еще более недопустимо снижение темпов на транспорте. Отставать на транспорте — значит ослаблять обороноспособность страны и быстрое, решительное движение в строительстве.

Обращение Совнаркома СССР и ЦК ВКП(б) требует четкого и быстрого переустройства работы транспорта с тем, чтобы транспорт в самое ближайшее время перестал быть «узким» местом и удовлетворял растущим требованиям основных отраслей народного хозяйства. В обращении четко зафиксированы все те мероприятия, которые нужно провести в 1931 году. Основное из них — реконструкция транспорта. СТО предложено рассмотреть план реконструкции железнодорожного транспорта, наметить конкретные мероприятия, обеспечивающие выполнение этого плана со стороны промышленности и т. д. **Уже в 1931 году промышленность должна дать железнодорожному транспорту свыш 000 новых мощных паровозов.**

Много внимания уделяет обращение паровозу. И это не случайно. Ведь паровоз — основное звено, за которое надо уцепиться, чтобы выпрямить весь транспорт, всю транспортную работу. Здоровый паровоз не только разрешает проблему перевозок, ускорение их и упорядочение, но и большую задачу с экономии напряженности с топливом. Паровоз—гвоздь работы транспорта, и надо исключить всякую возможность таких безобразий, когда около 10 маршрутных поездов с экспортными нефтепродуктами из-за несвоевременного выпуска паровозов на ст. Тифлис вынуждены были простоять от 70 до 80 часов.

На Зак. жел. дор., очевидно, не торопятся с усилением роли паровоза. Все еще повторяется порча паровозов, несвоевременный выпуск их из ремонта; процент больных паровозов в январе непрерывно увеличился (12 проц.). «Месячник паровоза» на дорогах был сорван и дирекцией, и профессиональными организациями; да, и в течение месячника случаи порчи паровозов не только не уменьшились, но даже увеличились. Дорпросвсож отмахнулся бумажной директивой и забыл о месячнике, предоставив его самому себе. Дирекция также мало следила за ходом месячника.

При реорганизации правления дирекция Зак. жел. дор. должна была принять все меры, чтобы укрепить руководящий тяговым хозяйством орган в аппарате, т.-е. отдел тяги. Вместо того, чтобы в такой отдел ввести сильных работников, дирекция ослабляет его.

Не перестроил своей работы и все еще не повернулся лицом к паровозу ДВИТС, где теперь работает только один специалист, да и тот—по связи, а не тяговик.

Необходимо сейчас же принять меры, чтобы укрепить тяговиками аппарат не только дирекции, но и профессиональных органов и, в первую очередь — на местах. Железнодорожники лучше, чем кто-либо, должны знать, что от состояния паровозного парка в огромной степени зависит выполнение народно-хозяйственного плана решающего года пятилетки.

Н. Н—ЕВ

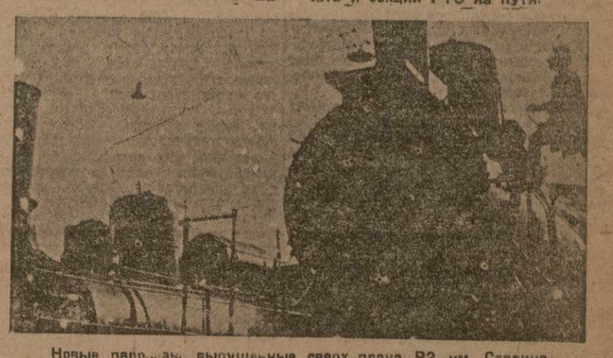

Новые паровозы, выпущенные сверх плана РЗ им. Сталина.

Проверять каждый день

В связи с обследованием выполнения дирекцией Зак. жел. дорог постановления Закрайкома от 14 декабря 1930 года при КТО эксплоатации Зак. ж. д. состоялось совещание, посвященное происшествиям на дорогах. В прениях выяснилось, что с 1 мая, после реорганизации дирекции, анализом порчи паровозов не занимается, ни группа ремонта паровозов, ни группа безопасности движения поездов. Между тем, случаи порчи паровозов за 1929-30 год увеличились на 52 проц.

Совещание постановило предложить КТС выделить инженерно-технических работников из КТО секции тяги и эксплоатации для ежедневной проверки состояния паровозного парка. Случаи порчи паровозов и повторных записей на ремонт должны быть детально проанализированы. Такую же работу обязаны проделывать и секции РТО на пути.

Беречь паровозные котлы

За последнее время, в связи с холодной погодой, участились случаи порчи паровозов. Вместе с тем увеличился их простой как при междупоездном, так и при планово-предупредительном ремонте. Самые большие простои дает котельный ремонт. Много совершенно здоровых паровозов, недавно выпущенных с завода или из мастерских депо, стояли и стоят в ремонте по котлу. Уход за котлами в процессе работы паровоза в эксплоатации имеет огромное значение.

К отоплению паровозов парафином, которое было введено впервые весной прошлого года, Зак. дороги не готовы даже сейчас. Паровозные бригады не были достаточно ознакомлены с работой на парафинистом мазуте, паровозы не были как следует, приспособлены к подогреванию парафинистого мазута, температура которого доходит до 80 градусов. Не были приняты меры к предварительному, до подачи на паровоз, «обогащению» парафинистого мазута, имеющего свойство впитывать в себя влагу и т. д. На паровозах на ходу рабочие нередко не успевают спускать воду со сборников воды из мазутного бака, и форсунки на затяжных под'емах при форсированной работе котла на одну-две минуты тухнут. В огневой топке от быстрого охлаждения получается деформация, трубы, пвы, латки, связи, изгородка и прочие соединения в заклепках начинают протекать. Это наблюдается в Баку, Гянджа и Тифлисе, где главным образом мощные паровозы работают исключительно на парафине.

Необходимо принять срочные меры к «обогащению» парафинистого мазута, чтобы сохранить здоровые котлы, а с ними и паровозов.

Этот вопрос нужно проработать на собрании актива паровозных бригад, организованном при депо Баку. Проведение его в жизнь в дорожном масштабе должен помочь отдел тяги дирекции Зак. жел. дорог.

МАШИНИСТ КИПИАНИ

Выездная редакция „З. В." в борьбе за здоровый паровоз

Очередной рейд выездной редакции «Зари Востока» — на ст. Аджикабул.

Падение трудовой дисциплины среди паровозных бригад, бесцельные и длительные простои паровозов в ремонте, лжеударничество ремонтных бригад — вот мишени сабкоровских писем в № 8 транспортной газеты.

На ст. Аджикабул 660 ударников, но в их рядах есть и лжеударники. Машинист Ибрагимов спит на паровозе, Сальников пьянствует, а Васильев не выполнил срочной работы по ремонту паровоза.

Депо Аджикабул стало паровозным кладбищем. 8 больных паровозов простаивают без ремонта по 8 и более дней. Паровоз № 9711 три месяца стоит под открытым небом в ожидании ремонта спешного дышла.

К сожалению, некоторые комсомольцы своим несознательным отношением к работе подкашивают авторитет ударников-желдорожников. Из 13 комсомольцев, взявших шефство над двумя паровозами и давших обязательство в ударном порядке выполнить ремонт этих паровозов, только шесть комсомольцев выполнили свое обязательство. Примером работы «с прохладцей» может быть факт, сообщаемый рабкором Л—н: машинисты депо Аджикабул, начав спор об одном сантиметре мазута, задержали маршрутный поезд с нефтепродуктами.

Опыт работы транспортной газеты аджикабульцы должны использовать в своей дальнейшей борьбе за укрепление трудовую дисциплину и поднятие качества ремонта паровозов.

* * *

Простои цистерн под наливом и сливом—удар по экспортным нефтеперевозкам. Так расценивают это явление рабкоры-железнодорожники в своих заметках, помещенных в №№ 8 и 9 выездной газеты «З. В.» (выпущены на ст. Аджикабул и Евлах).

Несвоевременная подача паровозов под маршрутные поезда нарушает график движения. На ст. Белах задерживаются грузовые нефтепродукты, цистерны без документов. Малый диаметр труб для слива нефти вызывает непроизводительные простои цистерн в Евлахе. Здесь скопляются грузовые и порожние цистерны. «Ускорить перевозку нефти, сократить простои» — с таким призывом обращается № 9 выездной газеты «Зари Востока» к рабкорам ст. Белах.

Изживая в корне остатки оппортунистического — «моя хата с краю», рабкоры-ударники жел. дороги должны усилить работу по выполнению транфинплана.

Лучшие ударники завода им. Сталина

тт. Рухадзе, Давиташвили, Эсания.

Затяжной ремонт

ГЯНДЖА. Управление Закжелдорог плохо снабжает необходимыми материалами депо ст. Гянджа. Вследствие этого, ремонт паровозов затягивается. **Паровоз № 1151 с сентября стоит в депо в ожидании дышел.** Около месяца простоял в депо паровоз № 9054 в ожидании колесной тяги.

Наряду с этим отмечается **неудовлетворительный ремонт** паровозов в Гянджинском депо. Так, на паровозах №№ 886 и 906 после выпуска их из ремонта был обнаружен ряд дефектов. (ЗТА).

Вчера и сегодня советской кинематографии

ТРЕТИЙ решающий год пятилетки советская кинопромышленность встретила глубоким прорывом. Воткинско отстало в ударном квартале на 48 проц., образцовая фабрика Союзкино—первая московская — имела прорыв на целых 75 проц., Украинфильм и ленинградская фабрика хроники свели концы с концами в выполнении плана в количественных показателях, но в качественном отношении некоторые выпущенные ими фильмы настолько слабы, что это выполнение стало номинальным, фактически же и там налицо прорыв. В Азеркино также нет стопроцентного выполнения, а **Госкинпром Грузии при годичном перевыполнении плана на 1,7 проц. в своем квартале имел прорыв на 23 проц.**

Основную причину этих неудач нужно искать в том, что в реконструктивный период советская кинематография работала методом восстановительного периода. Отсюда—ориентации на коммерческий экран и соответствующая система проката кино-фильм.

Этими моментами определялась политика б. руководства Союзкино. Тематические планы кинопромышленности насыщались, в ущерб политико-просветительным, «развлекательными» художественными фильмами, и в результате советская кинематография не смогла большевистскими темпами обслужить важнейшие моменты социалистической стройки (всеобуч, ликбез, удары и т. д.). Способствовал к этому бывш. руководство Союзкино ориентировалось главным образом на импорт, совершенно забыв о своем собственном пленочном производстве и производстве киноаппаратуры: в результате—острейший кризис пленки (как позитивной, так и негативной) и слабая техническая база.

Эта махровая право-оппортунистическая политика, вылившая в целую систему **рютинщины**, выражалась в игнорировании кинематографии, как промышленности. Руководство Союзкино не видело органической связи между производственными и творческими процессами в кинематографии. Это руководство принципиально отвергало возможность планирования кинематографии, так как «творчество, где ведущей является подсознательное, не поддается планированию». **Из этой архи-буржуазной «философии» делался соответствующий политический вывод: не нормировать кинематографию и не заниматься борьбой на два фронта в виду того, что эта борьба, изволите ли видеть, есть на что иное, как «пустая трескотня» (заявление т. Сутыкина, одного из б. руководителей Союзкино, на одном из заседаний московского АРРК).**

В результате этой оппортунистической «теории» кинематография очутилась в хвосте величайших событий социалистической стройки и до сих пор не смогла полностью переключиться на агитацию и пропаганду социализма. Под гнет «стихийный» процесс творчества методологическая база подводилась формалистами, «идейно» направляя ими советскую кинематографию. **В результате — в 1930 г. на четыре миллиона р. фильм лежащих на полках и запрещенных Главреперткомом.**

Вопросы творческого метода имеют сугубо важное значение в кинематографии. Влияние формалистов ощущалось не только в выпускаемых фильмах, но и в киноведческой области: кризис кинематографии объяснялся исключительно кризисом формы, при чем последняя отрывалась от ее смысловой направленности и ей придавалось значение самодовлеющего начала. Но формализм «эволюционирует» и поэтому в реконструктивный период он на каждом шагу жонглирует диалектическою формою, пытаясь «тезисами из политграмоты» прикрыть свою формалистскую пустоту. Оказывается, «диалектический материализм должен быть применен не к сознанию действительности, окружающей художника, а к организации материала в руках у художника,—так вещает А. Пиотровский. Он «организацию материала» противопоставляет осознанию этого материала, а социально-художественную трактовку вещи квалифицирует, как «принцип буржуазного натурализма». Вывод ясен: работа режиссера должна замыкаться областью беспредметного экспериментаторства. И этот типичный механизм от кинематографии выдается... за диалектический метод.

Сильно чувствуется влияние формализма и в работе Госкинпрома Грузии, что объясняется прежде всего тем, что большинство наших творческих кадров (режиссеры и сценаристы) совершенно не подкованы диалектическим методом и политически безграмотны. Некоторые из них находятся под сильнейшим влиянием буржуазной кинематографии и механистического материализма: напр., реж. Пуш делает картину **«На волне 900 метров»** в интеллигентско-диланторопическом трактовке; этот же сценарий, который нужно было совершенно забраковать, худ.-полит. совет Госкинпрома принимает почти как шедевр. **К. Микаберидзе** в картине **«Моя бабушка»** находится формально в плену формальных приемов американского трюкизма, а идеологическая линия картины — «дешевка» трактовка нашего советского аппарата. Ребячески наивна и политически убога картина **«Пятилетка — в 4 года»**, автора которой руководство Госкинпрома почему-то захотело сделать режиссером, хотя никакого призвания к этой профессии он не имел. Реж. **Макаров** неожиданно «ударил» в молодом энтузиасте-ударнике закостенелого консерватора в области бытовых взаимоотношений. Он не смог подвести социальную базу консервативной психологии, в результате получилось ложное разрешение психологической проблемы **(«Развод»). А. С. Долидзе** в картине **«В стране обвалов»** показал себя как неисправимый формалист, доходящий моментами до... заумничества. Он даже укитрился надписи построить в духе формалистского заумничания. Режиссер **Калатозов** объяснил стопроцентный формализм в картине **«Слепая»** лишь тем, что хотел «сделать заявку на мастера-художника, но не на идеолога-художника».

На фоне этих провалов выделяются: картина молодого режиссера **Л. Эсакия — «Американка»** (по сценарию Г. Стуруа), в которой мы имеем попытки диалектической организации материала, исключительная фильма **Ш. Хуснеадзе — «Земокедская коммуна»**, прошедшая по первой категории, последняя работа режиссера **Калатозова — «Соэн-соль»**, **«Юные энтузиасты»** реж. **Такайшвили** — картина без всяких формальных выкрутасов, **«Тэнькэ на войне»** реж. **Бериашвили** и картина без претензий — **«Угубзиара»** реж. **Рондели**.

В данный момент внимание кинописательской общественности приковано к картине реж. **М. Чиаурели — «Хабарда»** («Здесь падают камни»). В фильме в стиле памфлета показывается жалкое убожество интеллигенции, плачущей по «своему старому Тифлису». Но в контраст с этим показаны элементы советской и для этого использован метод позитивного отображения действительности. Бить по тем, которые «влюблены в романтическое прошлое» Тифлиса, в «экзотику» гнилой церковщины — очень полезная и нужная. В этом отношении режиссер оказался на высоте идеологических запросов культурной революции. Но ошибка Чиаурели в том, что он берет интеллигенцию, как органическое целое, не дифференцирует ее и не показывает ту здоровую часть ее, которая идет в ногу с социстройкой. При наличии исключительного подбора типажа и при высоком кинематографическом мастерстве трактовка образа в картине очень спорная. Образ — проекция классовой психики; раскрыть образ — значит показать определенные общественные отношения. Отсюда—образ индивидуализация общего, но эта индивидуализация вовсе не требует портретной персонификации, к чему прибегает Чиаурели.

Приведенные факты показывают, что художественно-политическое руководство Госкинпрома хромало. Поэтому **необходимо перестроить всю систему работы худ.-полит. совета, приблизив его к запросам социалистической реконструкции и сделав из него орган не только казенного контроля, но, главным образом, живого политического руководства.**

Задаче пропаганды марксистско-ленинской диалектики должна служить и вся наша кинообщественность. Но что она сделала в этом направлении? **АРРК (ассоциация революционной кинематографии)** замкнулась в узкое «сословие», потеряв при этом перспективу, а **ОПСК** при своей бесхребетности до сих пор еще беспомощен в создании нужной атмосферы для кинопромышленности.

Долгое время тифлисский АРРК буквально плелся в хвосте у формалистов: яркой иллюстрацией этого явилось выступление арррковцев при обсуждении картины «Слепая». АРРК не смог подковать себя методом диалектического материализма и тем самым способствовать ликвидации политической безграмотности наших творческих групп: что касается борьбы на два фронта в кинематографии, то здесь **АРРК спал беспробудным сном.**

Новое руководство Союзкино в корне перестраивает свою работу: ликвидируя наследство рютинщины. Союзкино сделало основной упор на освобождение советской кинопромышленности от зависимости от иностранного рынка и для этого усиленно развивает собственное пленочное производство и производство звуковой аппаратуры. Тематические планы пополняются политико-просветительными фильмами, бюджет времени постановки строго регламентируется (5½—6 мес.), установлен определенный метраж пленки для фильма (1:4).

Эти реформы вызвали некоторое смятение в определенных кругах нашей режиссуры: начали появляться настроения, что в таких условиях нельзя ставить картины с современной тематикой социалистической стройки, кинематография, мол, должна переключиться на камерные рецепты и тематически ориентироваться на «интимный натурализм». Такие настроения являются новым «перепевом» о невозможности планирования кинопромышленности и творчества. Оно по существу — показатель неверия в творческие возможности советской кинематографии, оно тащит нашу кинематографию назад в об'ятия буржуазного миросозерцания и лишает ее социальной значимости. Это есть проявление контрреволюционных в специфической области кинематографии и против нее должна быть развернута жесточайшая борьба.

Третий решающий год пятилетки должен стать годом звукового и цветного кино. Правда, на первых порах оно будет носить чисто экспериментальный

Усилить паенакопление, повысить товарооборот

ПОТРЕБИТЕЛЬСКАЯ КООПЕРАЦИЯ ЗАКАВКАЗЬЯ НЕ ВЫПОЛНИЛА В ЯНВАРЕ ПЛАНА ПО ПАЕНАКОПЛЕНИЮ И ТОВАРООБОРОТУ

Ходкие товары на сотни тысяч рублей валяются на складах

Январский недобор покрыть в феврале

Январский план мобилизации средств кооперированного населения закавказская потребительская кооперация не выполнила. Недобор по привлечению паевых взносов достигает 634 тысяч рублей, т. е. почти пятой части плаового задания. При этом надо иметь в виду, что центральные рабочие кооперативы привлекли паевых средств на 112 тысяч рублей больше, чем намечалось по плану, превысив последний на 15,8 проц. Таким образом, прорыв в привлечении паевых взносов (прорыв весьма значительный) образовался в районной сети потребительских обществ: здесь недобор около 750 тысяч рублей — 35 проц. плана.

Таким образом, **деревня и отчасти районно-городская сеть** вновь продолжают оставаться **слабейшим участком в мобилизации средств кооперированного населения.** Как известно, в особом квартале сбор паевых взносов также проходил неровно, с перебоями, с недопустимым отставанием в целом ряде районов.

Данные о выполнении плана сбора паевых средств необходимо сопоставлять с тем, как идет кооперирование, как идет привлечение трудящихся в ряды кооперации. Это сопоставление показывает, что в центральных рабочих кооперативах и в районной сети потребительских обществ кооперирование **идет значительно быстрее, чем привлечение паевых средств.** Так, в центральных рабочих кооперативах план увеличения паевых капиталов выполнен с превышением на 15,8 проц., а план кооперирования — с превышением на 80 проц.; в районной сети пропуск имеется и в выполнении заданий по кооперированию, но меньший, чем по сбору паевых средств.

Отсюда ясно, что даже и в центральных рабочих кооперативах, где план увеличения паевых капиталов превышен, работа по мобилизации средств кооперированного населения поставлено все же неудовлетворительно. Рост среднего фактического паевого взноса одним пайщика, очевидно, отстает от плановых предположений, а в некоторых организациях он, возможно, вовсе не возрастает. Следует отметить, в частности, что в **тифлисском Еркоопе январский план паенакопления выполнен всего лишь в размере 70 процентов,** в то время как привлечено новых пайщиков в четыре с половиной раза больше чем предполагалось по плану.

Что касается районной сети потребительских обществ, то здесь дело крайне плохо. В Азербайджане и Армении наблюдается резкое отставание в выполнении заданий по кооперированию: январский план в Азербайджане выполнен всего в размере 7,2 проц., а в Армении—19 проц., при выполнении заданий по сбору паевых средств на 13,2 и 64,4 проц. В Грузии же план по кооперированию превышен в два раза, а план паенакопления выполнен только на 54 проц.

При всей пестроте этих показателей они в своей совокупности указывают на явное неблагополучие в сельской и районно-городской кооперативной сети.

То организационные меры воздействия на республиканские центры потребительской кооперации и низовую сеть, которые проводились Заксоюзом в конце особого квартала, были, очевидно, недостаточны и цели не достигли. Данные о ходе кооперирования и паенакопления подтверждают, что на местах, в районах организационные связи кооперативных аппаратов с кооперированными массами все еще слабы, массовая разъяснительная работа проводится плохо, общественный кооперативный актив не вычленился фактически не используется.

Такая оторванность кооперативных аппаратов от масс на селе и в районе, ослабление связи с кооперированным населением, несомненно, являются одним из последствий **имеющихся упущений сельских кооперативов,** одним из последствий перехода на систему единых районных потребительских обществ. При этой системе необходимо было особенно усилить массовую организационную работу, создать в каждом селе, при каждой лавке районного кооператива хорошо организованный актив пайщиков, систематически инструктировать, чтобы усилить общественную самодеятельность кооперативного населения, его организационное и хозяйственные связи с потребительским обществом. Однако, потерявшее большинство рабочих потребительских обществ с этой работой плохо справляется или не обращает на нее должного внимания. Руководство республиканских кооперативных центров низовой сетью в этом отношении также недостаточно.

Как известно, обединенный пленум ЦК и ЦКК ВКП (б) указал на недостатки хозяйского руководства потребительских обществ. В соответствии с решениями пленума сейчас проводится работа по разгрузке низовой кооперативной сети. Необходимо всемерно усилить эту работу, связывая ее с повышением активности и общественной самодеятельности кооперированных масс с боевыми заданиями по кооперированию и привлечению паевых средств.

Январский недобор по мобилизации средств кооперированного населения должен быть полным покрыт в феврале. Каждая отстающая кооперативная организация должна это твердо усвоить, внимательно пересмотреть всю практику своей работы по кооперированию и паенакоплению.

Л. З.

Ликвидировать затоваривание

Бригадами Аз. РКИ были организованы налеты на ряд кооперативных и государственных организаций. На складах Бак. ЦРК было обнаружено 67 вагонов соленей, 7 вагонов кондитерских изделий и другие товары. На складе Азсиротстрада было обнаружено 2.400 керосинок. В Азснаторге лежали чулки, галантерея и т. п. В дереве большое количество товаров было забронировано для разных кампаний, а трудовое крестьянство не могло их получить.

Помимо организации налетов, Аз. РКИ создала при крупных магазинах, в закрытых распределителях и на фабриках временные контрольные комиссии. В Баку и его районах работает 80 таких комиссий. Кроме того, имеется 60 временных контрольных комиссий в Закаталах, Сабир-Абаде, Гяндже, Ленкорани и в районах.

На табачной фабрике в Баку имелось залежалых на 8 миллионов рублей папирос. Эти папиросы продолжительное время лежали в складе. Такие залежи administration объясняет тем, что товарная станция отказывала в отправке. Бригада проверила заявления администрации и они оказались неверными. В течение 5 дней бригада реализовала весь запас папирос.

В Азербайджанской бригаде нашла на 100 тысяч рублей испорченных товаров. В центральном складе Каспийбыта найдена большая партия залежавшейся, бракованной обуви. Обувь пересортировали и пустили в продажу.

Энергичная работа бригад ускорила также разгрузку грузов, прибывающих по жел. дороге в Баку. В настоящее время на станции не остается ни одного неразгруженного вагона.

В ноябре кондитерские изделия считались товаром дефицитным, и реализация их для работников предприятия не представляла никаких затруднений. Зато теперь, когда этого товара стало достаточно, продавцы не сумели показать «товар лицом». В результате получилось затоваривание.

То же самое получилось и с консервами, которых имеется на складах 50 вагонов. Однако, Бак. ЦРК до сих пор не уделяет внимания рационализации торговли: от этого товар и не приближен к потребителю.

Азерититтабак в целом ряде сельских местностей держит товары, не имеющие там сбыта. Эти товары с успехом можно реализовать в городах АССР. Например, в Куткашене имеются джемперы, в Куткашене—шоколад и т. п. Ненужные местным товары попадают в руки перекупщиков, которые везут их в Баку и продают здесь по вздутым ценам.

Потребительская кооперация Азербайджана должна перестроить свою работу и принять все меры к ускорению товарооборота.

С. АВАКИМОВ.

Розничный оборот в январе

План розничного товарооборота за январь выполнен закавказской потребительской кооперацией на 97 пр. По Азербайджану план выполнен на 97 проц., по Армении—на 84,1 проц., по Грузии — на 98,3 проц. и по Абхазии — на 129 проц.

Причины недовыполнения плана товарооборота следующие: залежи товаров на складах (ленинаканский Банкоп), несвоевременный подвоз товаров со складов в магазины, неумение показать «товар лицом», отсутствие рационализаторских мероприятий в технике отпуска товаров и т. д.

Потребительская кооперация ЗСФСР должна скорее закончить перестройку своей работы, уделив больше внимания введению рационализаторских мероприятий во всех своих магазинах.

Вызвали на соревнование

ЛЕНКОРАНЬ. Профактив города Ленкорани приветствует решение о повышении ставки дифпая. Профактив обязуется к 15 числу полностью осчасить паевую задолженность и добиться стопроцентного кооперирования членов профсоюзов.

Каждому предприятию и учреждению города даны твердые задания по кооперированию и паенакоплению; выделены бригады для проверки работы и подтягивания отстающих участков.

Профактив вызвал на соревнование активистов Геокчая, Кубы и Закатал.

Лучшие премированы

Азерититтабак и Абсоюз в особом квартале превысили контрольные цифры по паенакоплению, сбору взносов и целевых авансов.

Привлечение Закоюзом за превышение контрольных цифр выдало общим организациям премии: Азерититтабаку — 6.500 рублей и Абсоюзу — 8.500 рублей

Строительное НТО
Сегодня, 15 февраля, в 7 ч. веч., в помещ. клуба РНХ (пр. Руставели, 21) доклад инженера СИМОНОВА „Известь и вяжущие вещества на ее основе".
Вход свободный. 1113 Секретарь ЦК СНТО

Сегодня начинается

МЕСЯЧНИК ЛЕСОДРОВОЗАГОТОВОК

За топоры и пилы

Кампания лесодровозаготовок в ЗСФСР еще в начале особого квартала была признана ударной, важной в хозяйственно-политическом отношении. Однако, особый квартал был закончен с прорывом по всем видам лесозаготовок, план лесозаготовок на особый квартал по основным заготовительным организациям ЗСФСР был выполнен на 34 проц., план дровозаготовок — на 30 проц., по вывозу леса — на 30 проц., по вывозу дров — на 35 проц. Это — в среднем. В отдельности же по дровозаготовкам, например, план ударного квартала был выполнен только на 3,5 проц.

Эти данные свидетельствуют о том, что основные лесозаготовительные организации не перестроились на новые темпы работы, не усвоили и не выполнили поставленной перед ними нашим строительством задачи — дать необходимое количество строительных материалов стройкам Зак. федерации. Нередки случаи, когда лесопильные заводы, вырабатывающие остро-дефицитные стройматериалы и экспортную продукцию, работая даже в одну смену, стоят перед фактом остановки завода за отсутствием сырья.

Заготовительный период заканчивается, осталось всего 1—1½ решающих месяца. До начала сплава, который уже не за горами, необходимо заготовить достаточное количество сырья для лесопильных заводов, подготовить его и затем своевременно использовать сплавный период. Только ударными темпами, общими усилиями, самыми срочными мерами удастся обеспечить лесную промышленность сырьем на 1931 г.

Выполнение январской программы свидетельствует о том, что лесозаготовительные организации все еще продолжают оппортунистически ссылаться на «объективные причины», не понимают реальных мер к усилению лесозаготовок. Безусловное проведение в жизнь постановления Закусовнаркома от 9 февраля с. г., о проведении ударного месячника по лесозаготовкам должно обеспечить выполнение боевого задания — недобор особого квартала включить в план первого квартала нового года и во что бы то ни стало реализовать этот план.

К лесодровозаготовкам в этот решающий месячник должно быть приковано внимание всей общественности и широких масс рабочих и крестьянства лесозаготовительных районов. Необходимо прибегнуть к решительным мерам вплоть до переброски возможно большего количества рабочих рук в лес — к топорам и пилам. Там же, где эта мера не обеспечит выполнение плана, надо ввести в действие постановление Закусовнаркома о платной трудовой и гужевой повинности на лесозаготовках.

Очень желательна посылка в лес специальных ударных бригад лесорубов.

Партийные и комсомольские организации должны мобилизовать максимум сил и внимания по закрытию прорыва на фронте лесодровозаготовок.

Различные организации, не выполнившие своевременно постановления Закусовнаркома от 26 ноября 1930 года о лесозаготовках и в тем самым объективно способствовавшие их срыву, срочно должны подтянуться. Это — Наркомтруда, не обеспечивший лесозаготовок в особом квартале достаточным количеством рабочей и гужевой силы. Это — Наркомторг и Закусоюз, не наладившие бесперебойное и четкое снабжение лесозаготовок промпотоварами и фуражом. Это—Колхозцентр, в добрый которого затеряно постановление Закусовнаркома об обязательном использовании свободной рабочей и гужевой силы колхозов на лесозаготовках. Это — Госбанк, который по сегодняшний день не выполнил по отношению к работникам леса постановления Совета труда и обороны и Совнаркома СССР об обязательной ликвидации задолженности по зарплате. Это — нарикомземы, наркомздравы и др. организации, формально отнесшиеся к кампании лесозаготовок.

Перед центральным штабом по проведению ударного месячника по лесодровозаготовкам в ЗСФСР стоит боевая задача — побороть вспомогательное спокойствие и разгильдяйство и подтянуть лесодровозаготовки.

Пролетарская общественность поможет выполнить эту трудную задачу.

Л. С.

ВЕСТИ ЗАГОТОВКИ УДАРНЫМИ МЕТОДАМИ

Сегодня начинается месячник лесозаготовок. Задача, поставленная перед месячником, требует пересмотра работы заинтересованных организаций и введения новых методов труда на лесозаготовках. Несмотря на то, что на выполнение плана дровлесозаготовок в особом квартале и на остальной период был ассигнован 1 млн. рублей, выделены промтовары и запасы фуража,—**все эти средства остались неиспользованными.** Основная причина невыполнения — недостаток рабочей и гужевой силы и неповоротливость организаций.

Центральным штабом по проведению ударного месячника по лесозаготовкам выработан план месячника.

Потребность в рабочей силе для выполнения контрольных цифр лесозаготовок по ЗСФСР выражается в следующих цифрах: на лесозаготовки должно быть переброшено 4.771 чел., на вывоз леса—4.623 чел. и на транспорт—669 чел.; с 1 марта для сплава леса потребуется 4.000 человек.

Такая широкая мобилизация рабочей силы на ликвидацию прорыва особого квартала и январского плана (контрольные цифры не выполнены в среднем на 60 проц.) требует усиления культурно-просветительной работы и улучшения культурно-бытовых условий жизни лесных рабочих.

Штаб по проведению месячника на места посылает ответственных работников Закграфправления союза лесодревработчиков для организации новых методов работы на основе соцсоревнования и ударничества. Эти новые формы общественного труда местными профсоюзными организациями до сих пор еще не перенесены в массы лесных рабочих.

Устанавливается премирование ударников-лесовиков промтоварами в зависимости от размеров превышения задания.

Месячник лесозаготовок будет использован для изучения условий производства работ на местах. Будет проведена тарификация рабочих, что устранит пестроту в зарплате, являющуюся одной из причин текучести рабочей силы.

Для пополнения гужевой силы и транспорта будут использованы еще неизрасходованные 1 мил. рублей.

Проводимый по постановлению Совнаркома ЗСФСР ударный месячник по дровлесозаготовкам должен вызвать решительный перелом. Усиление культ-воспитательной работы по профлинии, улучшение материально-бытовых условий лесных рабочих поможет этому. Вместе с тем серьезное внимание должно быть уделено подготовке кадров для лесных работ.

Ударные темпы работ, широко развернутое соцсоревнование и ударничество среди лесных рабочих должны явиться залогом успешного разрешения задач месячника.

УДАРНЫЙ МЕСЯЧНИК

С 15 февраля начинается ударный месячник лесозаготовок по Закавказью. Задача месячника — мобилизацией сил специалистов и лесных рабочих погрыть прорыв в лесозаготовках за особый квартал, форсировать леса и выполнить контрольные цифры первого квартала.

Для проведения месячника на местах ЗКК ВКП (б) мобилизовал 12 товарищей. Закаесбюмтрест перебрасывает на места из своего аппарата 40 специалистов. Мобилизованы 1.800 комсомольцев в помощь рабочей силе и для организации встречного промфинплана на местах.

За месяц должно быть заготовлено по ССР Грузии 681 тыс. кубометров и вывезено из леса 378 тыс. кубометров, по Азербайджану нужно заготовить 137 тыс. кубометров и вывезти 55 тыс. кубометр. и по ССР Армении — необходимо заготовить 10 тыс. кубометр. и вывезти 8,5 тыс. кубометров.

ДЕКРЕТЫ И ПОСТАНОВЛЕНИЯ

ПОСТАНОВЛЕНИЕ ЗАКАВКАЗСКОГО ЦЕНТРАЛЬНОГО ИСПОЛНИТЕЛЬНОГО КОМИТЕТА

О назначении тов. Степанского Ивана Михайловича заместителем наркома труда ЗСФСР.

Закавказский центральный исполнительный комитет постановляет: назначить тов. Степанского Ивана Михайловича заместителем наркома труда ЗСФСР.

Председатель Закавказского центрального исполнительного комитета С. КАСЬЯН

Секретарь Закавказского центрального исполнительного комитета А. ШАВЕРДОВ

12 февраля 1931 г.
г. Тифлис.

Справочный отдел

ИЗВЕЩЕНИЯ.

★ **Информсектор ЗКК ВКП(б)** второго предлагает явиться сегодня до 3 час. дня к тов. Бондаренко информаторам или работникам, отвечающим за информацию, Закхлопкоцентра, Зак. Тракторцентра, Закпродсоюза, дирекции Зак. ж. д., Закмелиоземкома, Госбанка, ЗСНКФ, Закнарпрокомзага, Закпоюза, Закхлопкома, Закгосплана, Тифрайкома партии и райкома им. Ленина.

★ **В культпроме ЗКК ВКП(б)** 16 февраля в 10 час. утра—совещ. культпропов ЦК республик и обкомов совместно с Закаем ОПШ. Необходимо прислать т. т.: Балабанова, Стуруа, Кикиталишвили, Мишуа, Ониашвили, Кикнадзе, Кравцова, Ананского, зав. СПП Гр., ЗКК ВЛКСМ, редакции «Зари Востока» и «Мол. Рабочего».

★ **Отдел кадров ЦК КП(б)Г** просит секретарей районов КПСГ и председ. исполкомов районов: Кутаисск., Горийск., Гурдзаанск., Зугдидск., Сенакск., Ахалцых., Ахалкалакск., Озургетск. и т. Меладзе П. явиться сегодня в 12 час. утра, на совещание (комн. № 8).

★ **Агитмассотд. ЗКК ВКП(б)** предлагает срочно явиться т. т.: Ломидзе Е. (Грузстрах), Берадзе К. (ТИК), Думбадзе Г. (Геодез. упр.), Мтварелидзе Д. (Наркадзе Г. (муз. резол.), Шавгулидзе Г. (ин.-телегр.), Лаврентьеву Т. (Закдортранс), Франгулиану (ПКдрав), Каджая А. (Госбанк), О. Цагурия (Энергострой), Ерокмишвили А. (фин.-коон. инст.), Канделаки К. (субтропич. инст.), Арчавадзе (наркомзем), Бажанову (Госмедторг), Бирюкову В. (ТУР), Чиладзе Ш. (пед. отделение), Сухумову (Госмедторг), Бирюкову В. (ТУР), (инст. сов. права), Долидзе С. (ред. газ.), Кордзаия П. (мелиор.-т.), Шахиназарову (полиграфтрест), Гегешаву (НКРкоп), Орахелашвили Марию, Мачулия И., Инаридзе, Мгалаву, Садыхову, Григорьяну, Кулиеву, Мусаеву.

★ **В Зак. ЛИ** сегодня, в 3 часа дня, общ. собр. профес.-преподават., техник. и обслуживающего персонала. Присут. обязат.

Сегодня! слушайте!

15 ФЕВРАЛЯ

10.00—беседа врача (на груз. яз.). 10.20—лекция коопф. фак-та раб.-крест. ун-та по радио «Задачи почвоведения» (на груз. яз.). 10.40 радио-инсценировка (груз. яз.). 11.0—лекция коопф. фак-та раб.-крест. ун-та по радио (на груз. яз.). 12—популярный концерт. 13—беседа ветер. врача «Грудинка у животных» (на груз. яз.). 13.30—концерт (6.30—передача для детей (на груз. яз.). 16—радио-газета (на груз. яз.). 17.40—передача для деревни: концерт «Грузинская музыка», повтор. времени. 18.20—порусски: радиогазета. 18.50—трансляция открытого заседания советов, концертное отделение. 22—всесоюзная почт. передача, радио-газета (на русск. яз.). 24—веч. выпуск груз. и рус. радио-газет.

Сегодня, 15 февраля. Всегрузинский с'езд советов
Завтра, 16 февраля. Фатьмы Мухтаровой. Начало в 8 ч. веч. Все пост. входящие и контрамарки недействит.
Сегодня, 17 февраля, 4 сп 12 ч. Сергей Мигай ДЕМОН

ТЕАТР КРАСНОЙ АРМИИ
С 15 февр. 4-й спект. 16 фев. 4-й спект. 18 февр. 4-й спект
„МЕЖДУБУРЬЕ"
Нач. в 20 часов. Не оплатившие 4-го взноса по абонем. на спект. до 7 ч. не будут. Касса открыта с 11 до 14 и с 8 ч.

КИНО ПАЛАС. Новая художественная фильма „НАСТОЯЩАЯ ЖИЗНЬ"
КИНО ... Новая заграничная фильма ПОРИ „PORI" ПОРИ. В картине заснята охота на львов, тигров, слонов и т. д.

КИНО-ТЕАТРЫ ГОСКИНПРОМА ГРУЗИИ
АПОЛЛО. Новая фильма произв. Ленинградской Кинофабрики „ИГДЕНБУ"
СПАРТАК. „ЧИНЫ И ЛЮДИ"
СПАРТАК. Новая худож. фильма произв. Союзкино „СЧАСТЛИВЫЙ НЕНТ"
ДАРЬЯЛ. Художеств. картина „ЗАРЯ" Марии Тенгоэ

ЭЛЕКТРО. 2-й цикл программы. Сегодня и ежедневно новая аттракционная программа. Мастера цветных ... выдающихся ... БИМ-БОМ ... 4 Дикова и Первый дебют Буфокедных ... Ролс и Пишель и много других аттракционов. Начало в 5 час. Касса открыта с 11 ч. — 2 ч. и с 5 ч. — 8 ч. веч. ЕДЕТЕ! ЭРНЕСТО ШУ!!! ЕДЕТЕ!

КИНО „ПАЛАС". Новая художественная фильма производство Ленинградской фабрики Союзкино. ЛИЦОМ К ЛИЦУ. В главн. ролях: И. Володко и М. Доброва. С понедельника, 16 февраля.
КИНО им. „РОЗЫ ЛЮКСЕМБУРГ" (б. Рекс). Новая заграничная фильма. Пори „PORI" Пори. В картине заснята охота на львов, тигров, слонов и т. д. Вторая неделя постановки. Нач. сеансов: 1-го сеанса—в 6 час., 2-го—2—15, 3-го—8—30, 4-го—9—45, 5-го—11 ч.

Комиссия по чистке аппарата „Зак. и-Груз. А. Б. В." (ДО ПО БОРЬБЕ С ВРЕДИТЕЛЯМИ СЕЛЬСКОГО И ЛЕСНОГО ХОЗЯЙСТВА) ПРИСТУПИЛА К ПОДГОТОВИТЕЛЬНОЙ РАБОТЕ ПО ПРОВЕДЕНИЮ ЧИСТКИ.
Просьба ко всем организациям и лицам, имеющим какие-либо материалы, характеризующие работу аппарата в целом и отдель. ых работников, направлять тов. Кираносову по адресу: Тифлис, Плехановский пр. 115, Зак. А. Б. В. Комиссия содействия чистке.

ПРЕПОДАВАТЕЛЬ. Многол. практ. готовит по всем предм. трудов школ за все группы с техникум, рабфак, Фабзав-уч и вузы. Чугуретовский (быв. Лермонтовский) пер., 17. 1115 5—1
БЕЛЬЕ МУЖСКОЕ на заказ бесукоризненно выполняет опытн. мастер-закройщик Теодор из Москвы. Он же по усовершенств. спец. мо обучает кройке и шитью. Кирочный пер., 17. 02 7 4
ПЕДАГОГ с унив. загран. образ. готовит по всем предмет. за семилетку, техник., рабфаки и в вузы, ф-занц., немецк. и а гл. яз. Григорьев, 3, кв. 4 ... Лермонтова. 2—4 ч. дня. Занятия по язык. и предм. группами и отдельно. 1115 5—1

На основании постановления СНК АССР от 3 января 1930 года за № 756, при главном управлении Коммунального хозяйства ССР организована государственная строительная контора „КОММУНСТРОЙ"
Организация контора имеет в значение по осуществлению строительства (коммунального, больничного, школьного и т. д.) в районах АССР. По всем делам, связанным с деятельностью конторы, обращаться по адресу: Главная контора—Коммунистическая ул. № 11/13—„Коммунстрой" при ГУ Х-в, телефон № 8—71 или 3—52. 1094 „Коммунстрой".

ЛИКВИДАЦИОННАЯ КОМИССИЯ КОНЦЕССИИ „ИНДО-ЕВРОПЕЙСКОЕ ОБЩЕСТВО" доводит до сведения всех заинтересованных лиц и учреждений, что указанное общество прекращает свою деятельность.
Все претензии, которые могут быть предъявлены обществу, должны передаваться не позже 20 февраля т. г. комиссии (Центральный телеграф, Военная, 4, т. Кавказраздезе) для их рассмотрения и предъявления претензии концессионеру. 1082 2—2 Ликвидационная комиссия

ГРУЗКОМПОМ ОБЪЯВЛЯЕТ, ЧТО УДОСТОВЕРЕНИЯ, выданные Грузкомпомом и его постоянным „Предпомж" на имя Будилова Яковлевича, Мышковича Якова Абрамовича, Берлина Якова Семеновича, Бермана Семена Григорьевича, Вайнштейна Абрама Григорьевича, Щегловского Моисея Самуиловича и Фомичева Самуила Григорьевича, СЧИТАТЬ НЕДЕЙСТВИТЕЛЬНЫМИ, ввиду снятия их с работы. 1124 2—1 Всегрузкомпом.

ЧЕРТЕЖНЫЕ ПРИНАДЛЕЖНОСТИ. Согласно распоряжения Закомпомати за № 1370 от 31 декабря и 1346 от 26 декабря СНАБЖЕНИЕ ЧЕРТЕЖНО-ТЕХНИЧЕСКИМИ ПРИНАДЛЕЖНОСТЯМИ промышленного сектора г. Тифлиса ПЕРЕДАНО ЕРКООПУ. К промышленному сектору относятся: Правления трестов, об'единений, строительство, транспорт, связь, коммунальное хозяйство, совхозы и колхозы. Всем указанным учреждениям, которые до настоящего времени не представили заявок, надлежит не слать их НЕ ПОЗЖЕ 20-го ФЕВРАЛЯ в двух экземплярах письменно в секцию Еркоопа (ул. Жореса, № 7) в комнату № 37, второй этаж телеф. № 2763. ЕРКООП.

ВЫСШУЮ МАТЕМАТ. читает, и дифференц. исчисл., аналит. геометр., элем. матем. и физику. Подгот. в вуз и др. учебн. завед. А. З. Саенко. Ул. Камо, № 10. 1117 10—7
ПРЕПОДАВАТЕЛЬ, окончив Ленинградск. университет, готовит по всем предметам в вузы по математ., химии и русск. Пушкинская ул., 11, кв. 5. Утром до 11 час. и с 3 до 9 час. 1116 10—3
КУПЛЮ небольш. дом, с усадьбой, необходимо 4 комнаты; желательно сдать в аренду уплату по согласию, вперед за 2—3 года. Спр. магазин АКР. М ст. вал. 11 1117
ЩУ ПРЕПОДАВАТЕЛЯ франц. яз. Адрес: Пушкинский пассаж, парикмахерская ... Гоцир дзе. 1118
Для до тора требуется 2 больш. комнаты с кухн. Плата по соглаш., почасовно. Спр. в аптеке ... Ул. Ленина, 0, у шашейная 1059 3—2
РОЯЛЬ черн. фабрики ... „Большой" концертный с ... в Одессе, Сухумуте, Батуме, Сигнахе ул., дом Кавракашвили 1 1
ДОМРАБОТНИЦА нужна в малую семью без детей. Коммунальная 40. Гасанову 1108
ДОМРАБОТНИЦА нужна в небольшую семью. Вашингтонский пер. (б. Спендиаровский), 3, спр. Гарановскую 1 06
ПРЕПОДАВАТЕЛЬНИЦА с многол. практ. готовит по всем группам. Занятия по всем предм. вопросы. Подготовка по всем ул. зав. Уроки русск. яз. кавказцам. Пушкинская ул., 11, от 1 ч. дня до 9 веч. 71 10—2.
ПЕРЕПИСКА И ПЕРЕВОДЫ на всех языках. Ул. Мач бели (б. Сергеевская). 1104 10—1
ГОБЕЛЕН-РУШНИКА по образцу Тебер, сука, 1 год 1 мес., получивш. на выставке большую серебр. медаль, случайно оказется. Ул. Жореса, 29, кв. Рухадзе, 5—9 ч. веч. 1109
Прекезжу времени, лучшей угол или комнат. Коцубинская, 8, телефон 3. 02, Лектеатр-Бар, Мацулиевич. 1100 2—1
КОМНАТУ В СОЧИ на берегу моря солнечная, в лучшей части курорта ОБМЕНЮ на комнату в Тифлисе Адр.: Тифлис, почтамт, до востребования А. Кавказскому 1 2
ЭКОНОМИСТ ищет подходящее место в Тифлисе. Оклад не менее 5 р. в первое время. Письмо до востребования, экономисту П. Кипиадзе 1 12
ЩУ МЕСТО домработницы. 2-й Бочорнишвили (б. Тумановская), 13, спрос. домохозяйку. Там же продаются цветы и домашняя мебель. 1103
Продаются зеркальный шкаф и кровать. Ул. Калинина, 61, кв. 2 во дворе 1111
Срочно продаются: кровати, зеркало, ковры, палас, разные вещи. Ул. Давиташвили (б. Воронцовская), 6, подъезд, дверь прямо постучать с 9 до 3 и с 6 до 8 1 3 2 1
Продаются мал. пианино, мягк. и бамбук. мебель из 1 предм., калька и другие. Вардиховая (б. Семеновская) ул., 41, во дворе 110
Утеряны аттест. от 3 по Тифлис. ... и фотокарточки, справка о ... Ту ... Сч. нед. 1 6

АЗЕРБАЙДЖАНСКОЕ КУРОРТНОЕ БЮРО при Наркомзаре Азербайджанской ССР с этого года обслуживает рабочих, служащих и всех трудящихся АКАБИЗЬ и ДАГСТАНА. Все заинтересованные в получении путевых мест организации и учреждения, находящиеся на территории Закавказской Федерации и Дагестанской АССР, получают их только от Аз. ... Заявки, направленные кем-то и было в Москву ... Курорты Кавказ ... и другим курортам, возвращаются без ... Срок подачи заявок ... 1931 года 15-го февраля, после чего прием заявок окончательно прекращается. 1 9 Заведующий Азербайджанским курортным бюро Ф. Эфендиев.

Нижеслед. документы (утерянные и похищенные) считать недействительными
Еркооп. кн. Эстера Бебеашвили. Хлебн. кн. Александры Эджоевой. Еркооп. кн. Балаханым Топоевой. Свид. о бедности и инвалидн., свид. и сер. о праве голоса Иосифа Месхишвили. Еркооп. кн. Сергея Челидзе. Расч. кн. Бродзем Иосифа. Свид. о бедности Амвросия Кордосеидзе. Хлебн. кн. Бабкена Тагосяна. Уд. личн., спр. с гоп. полож. Ксении Боксерик. Хлебн. кн. Шота Дитанова. Хлебн. кн. Марии Метиевой. Хлебн. кн. Нины Литвиновой. Уд. личн. Семена Крутинского. Хлебн. кн. Симона Тубашвили. Хлебн. кн. Евгении Даниловской. Воен.-уч. бил. Иосифа Иоселиани. Бил. КСМ и проф. кн. ж.-д. Нармена Дзагаева. Хлебн. кн. Мамантия Веселия. Воен.-уч. карточка Ирешлия Ломидзе. Еркооп. кн. Марии Михалевич. Бюллетень ж.-д. больницы Амвросия Капиниидзе. Уд. личн. Анаиды Шахтагалиевой. Хлебн. кн. Марии Анохиной. Хлебн. кн. Нины Рчеулишвили. Разрешение на въезд в погранполосу, командиров. уд. Дмитрия Васильева. Спр. о праве голоса Амбако Челидзе. Хлебн. кн. Софии Кожевенич. Воен. бил. Степана Гарнцелова. Детск. молочн. кн. Ираиды Трофимкиной. Воен. бил. Валентина Гераськина. Еркооп. кн. Атаишеса Тер-Погосова. Еркооп. кн. Артемеса Тер-Погосова. Еркооп. кн. Гоар Тер-Погосовой. Воен. кн. Григория Гарбард. Воен. бил. Андрея Горбачева. Кооп. кн. Александра Щербинина. Хлебн. кн. Александра Щербинина. Чл. кн., кооп. кн., воен. бил. и спр. о работе Василия Белуха. Хлебн. кн. Дмитрия Дзиеладзе. Хлебн. кн. Севериана Дзиеладзе.

Сотрудники мобилизационного отдела дирекции Закавказских ж. д. дорог, выражая глубокое соболезнование семье, объявляют с прискорбием о смерти сослуживца отдела Поликарпа Лазаревича Григорьева, последовавшей после тяжелой и длительной болезни 13-го февраля. Вынос тела завтра, в 4 ч. дня, из кв.—ул. Орджоникидзе 6, Андреевской, 37, на Кукийском кладбище. 1109

Жена Мария Ивановна с детьми Георгием, Елисаветой, Владимиром, Галиной и Ниной, внуком Константином, Ниной и Ниной, Игорем и дочерью Ниной, брат Василий с женой Софьей Львовной извещают, что после тяжелой болезни скончался дорогой, незабвенный муж и отец Олиферия Лазаревича ГРИГОРЬЕВА. Вынос тела завтра, в 4 ч., из кв.—ул. Орджоникидзе 6, Андреевской, 37, на Кукийском кладбище. 11 1

Дочери, сыновья, брат, невестки, зятья и внуки извещают родных и знакомых о смерти дорогого Онисима (Петра) Бичевиевича Гвинидзе. Выноса тела сегодня, в 4 часа дня, сегодня, на Ново-Сергиевск. кладбище 461

Сотрудники диспансерного объединения с глубокой скорбью извещают о кончине маленького НОТАРИЕ, сына сослуживца д-ра Кочоля Иосифовича Цулая. Вынос тела сегодня, в 4 ч. дня, из кв.—Пушкинской пер., № 4. 1117

В пятницу, 13 фев. алж. в 7 ч. веч. скончался Саломе Ивановна Тер-Оганезова, о чем с прискорбием извещают родные и знакомые: дети Гарегин, Сергей, Аршак и Мария, Анна и Мария, невестки Екатерина, Анастасия и Тасия, зятья и внуки Петр, Иван и Мел. Тер-Оганезовы. Гражд. панихида в 4 ч. 16 февраля, в 7 ч. веч. Вынос тела 17 февраля, в 5 ч. веч., из кв.—ул. Абаринский пер., № 3, на Хлебозаводское кладбище. 1072 3—1

Врачи и А. Джавришвили, А. Ачаеев, М. Гургенидзе, С. Тенгинаев, М. Ахмашукели, Н. Тогушаев, М. Немсадзе, К. Кумсиев, Н. Наниашвили, К. Ярошевич, М. Матеуздзе и В. Каленин извещают о кончине в расцвете сил своего коллеги, доброго товарища по работе, директора Сурамского ж.-д. малярийного санатория доктора Захария Михайловича Миротадзе. Похороны в Сураме 15 февраля, в 4½ часа. 1127

Сотрудники туберкулезного диспансера Закавкаж. жел. дорог с прискорбием извещают о кончине своего коллеги, директора Сурамского малярийного санатория ДОКТОРА Захария Михайловича Миротадзе. Похороны в Сураме 15 февраля, в 4½ часа. 1116

Центральная станция тропической медицины ЗКЖД извещает о безвременной кончине директора Сурамского малярийного санатория ДОКТОРА Захария Михайловича Миротадзе. Похороны 15 февраля, в 4½ ч. дня, в Сураме 1116

Тифлисский диспансер тропической болезни Закавкаж. жел. дорог извещает о преждевременной смерти ДОКТОРА Захария Михайловича Миротадзе, директора Сурамского малярийного санатория 1 11

მეგობრებს და ამ ანაგებს სამ. ჯ. ს. ჯ. ტროპიკელ სნეულებათა ინსტიტუტში მომუშავე ექიმებმა: ს. ქანდელაკი, ვ. ვარაბინეფი, ი. ოქროპირი ძე, ფ. ფალავა, გ. ტრეტიაკოვი, კ. ჯ.-ფოროვა, ს. ალუდაძე, ი. ბერეული ვ., ნ. ბარნოვა, ვ. ცაბაევი, ო. ლებედევ ანი, ო. ფალავანდიშვილი, ნ. ყარიბოვი, ი. ინაბრაშვილი, ბ. ფუნტელი, ფ. ს. ნინე და ნ. ბაბალოვი—ღრმა სუფთარე ეკუნ ... ...