ქრისტესშობის ყველასეულნაზა Рождество! Пролетарии всех стран, соединяйтесь! Butun əlqələrin proletarları, birləşiniz! Պրոլետարներ բոլոր երկրների միացեք

ЗАРЯ ВОСТОКА

Год издания 10-й

ОРГАН ЗАККРАЙКОМА ВКП (б) И ЦИК ЗСФСР

РЕДАКЦИЯ И ГЛАВНАЯ КОНТОРА: ТИФЛИС, ПР. РУСТАВЕЛИ, 35. ТЕЛЕГРАФНЫЙ АДРЕС: ТИФЛИС ЗАРЯ

ТЕЛЕФОНЫ РЕДАКЦИИ И ГЛ. КОНТОРЫ:
Телефонограммы ... 26-11
Редактор ... 6-24
Отд. секретарь ... 5-91
Ночной секретарь ... 9-10
Рабоч. и отд.мест. раб. 8-04
Парт. отд. и „Л. РКИ" 14-14
Инострр. Востока и Лит.-худ. отд. ... 20-37
Экон., „Сов. строительство" и культ.-быт. отд. ... 7-49
Отд. информации и репортаж ... 14-96
Зав. нар. и бухгалт. 23-31
Отд. распр. и экон. 16-73
Отдел объявлений ... 16-11
Типография ... 2-70 и 5-65
ФЗМК ... 7-68

РУКОПИСИ НЕ ВОЗВРАЩАЮТСЯ

С ЖАЛОБАМИ НА НЕДОСТАВКУ ГАЗЕТ В ТИФЛИСЕ ЗВОНИТЬ ПО ТЕЛЕФОНУ 17-55 и 23-10

ПОДПИСНАЯ ПЛАТА на 1931 г.:
на 12 мес. — 14 р. 40 к. | на 3 мес. — 3 р. 60 к.
на 6 мес. — 7 р. 20 к. | на 1 мес. — 1 р. 20 к.
За-границу: На 1 м.—75 кап. центов, 3 м.—2,25 долл., 6 м.—4,5 долл., на 12 м.—9 долларов.
Подписка заграницу принимается только в иностранной валюте

ГАЗЕТА ВЫХОДИТ НЕПРЕРЫВНО
Вторник, 17 февраля 1931 г.
№ 47 (2209) Цена 5 коп

ТАРИФ НА ОБЪЯВЛЕНИЯ (ЗА СТРОКУ НОНПАРЕЛИ)
Позади текста 1 р. — к.
Среди „ 2 р. — к.
Иностр. „ 4 р. 80 к.
Среди „ 3 р. — к.
При многократном печатании—скидка по соглашению

ПРИЕМ ПОДПИСКИ и ОБЪЯВЛЕНИЙ ЕЖЕДНЕВНО с 9—4 ч. дня
После указанного срока—вдвоем. доплат. 10%

ОТДЕЛЕНИЯ: Москва—Мал. Афанасьев пер., 1, Баку—Нар. ор., 67, тел. 5-38. Батум—ул. III Интернационала, 33, тел. 1-92. Гянджа—ул. Сабаира, тел. 1-44. Эриванъ—ул. Абовьяна, 8, тел. 69.

СЕГОДНЯ В НОМЕРЕ

ЗАГРАНИЦЕЙ: Германская компартия призывает к революционному выступлению против фашизма.

ПО ЗСФСР: Республиканские с'езды советов. — Заготовки табаков. — Партийное строительство. — Постановление Закрайкома ВКП (б) о проведении международного женского дня. — Цикорий. — О фронте борьбы за нефть. — Колхозы. — Рабочее снабжение. — Сев. — Подготовительная работа.

СТАТЬИ: ПЕРЕДОВАЯ — «Добиться решительного перелома». — В. ЧИЧИНАДЗЕ — «Строить не только быстро и хорошо, но и дешево».

Добиться решительного перелома

Очередная сводка Закнаркомзема за первую декаду февраля показывает, что большевистские темпы в подготовке к весеннему севу все еще не взяты как в местах, так и на центральных организациях, так и на местах. Те отставания и прорывы в выполнении важнейших заданий плана весенней с.-х. кампании, которые были допущены в январе, еще не ликвидированы, а по некоторым нет даже и заметного приближения к их ликвидации. Вместе с тем неудовлетворительно идет и выполнение февральской программы подготовительных мероприятий к севу. Вновь и вновь поэтому приходится со всей настойчивостью напоминать о сроках проведения подготовительных работ к весенней с.-х. кампании, приходится вновь указывать на недопустимое затягивание этих работ почти по всему фронту подготовки к весне.

До сих пор еще план посевной кампании не доведен до всех колхозов, а тем более до единоличных хозяйств, между тем как эту работу надо было закончить уже к середине января. Не о незначительном отставании идет в данном случае речь: плановыми посевными заданиями не охвачено до сих пор больше половины всех единоличных хозяйств и около пятой части всех колхозов. Только в Грузии план сева доведен до всех колхозов, в Азербайджане же только до 69 проц., в Армении — до 62 проц. общего числа их. При этом характерно, что как раз в Грузии меньше всего — только 38 проц.—единоличных хозяйств охвачено планом сева. Это указывает на недооценку значения единоличных хозяйств в выполнении производственных задач с.-х. кампании.

Доведение посевного плана до колхоза и единоличного двора — важнейший организующий момент в подготовке к севу. Проработка плана на производственных совещаниях колхозников, на сельских сходах, на собраниях бедноты, составление встречных планов, принятие определенных производственных заданий в порядке самообязательства каждым бедняцко-середняцким двором, дача твердых посевных заданий кулацким хозяйствам — все это подымает и организует активность колхозных и бедняцко-середняцких масс, мобилизует их вокруг задач второй большевистской весны, сплачивает на борьбу с кулачеством. Доведение плана до колхоза и единоличного двора является основой всей массовой организационно-разъяснительной работы в подготовке к севу. Вот почему столь длительная затяжка с доведением посевного плана до колхоза и единоличного двора является совершенно непозволительной. Она показывает, что еще во многих районах не осознали огромного политического содержания подготовительной работы к севу, а кое-где очевидно массовую организационную работу будут подменивать администрированием, будут «доводить» планы в виде голого навязывания посевных заданий сверху.

Совершенно недостаточно проводится на местах и популяризация обращения ЦК ВКП (б) и СНК СССР о контрактации яровых посевов. А между тем, как показывает пример целого ряда районов, это обращение вызывает огромный интерес в бедняцко-середняцких массах и содействует оживлению и подъему колхозного движения.

Неблагополучно в подготовке к севу и с мобилизацией семенных ресурсов. За исключением хлопка, все остальные участки весеннего сева до сих пор еще не обеспечены полностью семенами. Особенно напряженное положение создается с кормовым клином и выполнением программы по расширению площади огородов, посевов картофеля, а также ряда новых технических культур. Уже обозначились грубые нарушения прорывы в заготовке семян по некоторым из этих культур. Но и мобилизация семян для зерновых посевов идет пока чрезвычайно слабо. В колхозах план сбора семфондов выполнен всего на 47 проц., а страховых фондов—на 50 проц. Совершенно затормозился сбор страховых фондов семян у единоличников: за декаду собрано всего 2 тыс. центнеров и выполнение плана с 30 проц. сдвинулось очень мало.

Нет надлежащих темпов и в ремонтных работах. Ремонт тракторов, с.-х. машин и орудий идет с такой медлительностью, что создается угроза своевременному развертыванию пахоты и сева. А между тем, уже близится время, когда тракторные колонны должны выйти на поля.

Особенное внимание должно быть сосредоточено на строительстве МТС, на производственной и организационной подготовке их к весеннему севу. Здесь —важнейший участок всей весенней с.-х. кампании, здесь — борьба за хлопок, здесь необходимы подлинно боевые темпы во всей работе, неослабное внимание местных партийных организаций, активное участие и поддержка со стороны всех решительно организаций. Этого еще нет почти ни в одном районе.

Точно так же необходимо всемерно ускорить водохозяйственные работы, очистку оросительной сети, ремонт водокачек, кяризов, головных сооружений каналов и т. д. И здесь имеется значительное отставание и в отношении ремонта водокачек — прямая угроза срыва плановых заданий и необеспеченности водой нескольких тысяч га хлопковых посевов. Эта угроза должна быть устранена во что бы то ни стало.

Положительным моментом в подготовке к весеннему севу является окончание почти во всех районах отчетно-перевыборной кампании в колхозах. Уже проходит и полоса районных колхозных с'ездов, а вчера открылся первый азербайджанский колхозный с'езд. Волна прилива в колхозы растет. За пятую декаду февраля в колхозы поступило около 14 тысяч крестьянских хозяйств—почти столько же, сколько за весь январь. Процент коллективизации в ЗСФСР достиг уже 20.2. С огромным под'емом прошли районные конференции колхозов —под знаком решительной борьбы с кулачеством за боевую подготовку к севу, за выполнение плана второй большевистской весны, за генеральную линию партии.

Однако организационно - хозяйственное руководство и помощь колхозному строительству со стороны колхозно-кооперативной системы, органов наркомзема и др.—явно недостаточны. Показателен в этом отношении тот факт, что только в половине всех колхозов закончено распределение урожая, а по Азербайджану — только в четвертой части всех колхозов.

Затягивается землеустройство колхозов, затягивается составление производственных планов, выявление и мобилизация внутренних ресурсов, правильная организация труда. Стихийная тяга бедняцко - середняцких масс в колхозы обеспечивает выполнение основного задания в плане с.-х. кампании—охват тягой коллективизацией в 1931 г. в ЗСФСР 20—25 проц. всех хозяйств. Но, как правильно указал в своем постановлении ЗКК-ВКП (б), «новый под'ем коллективизации, поскольку он остается стихийным, неорганизованным, не может быть прочным». Успехи колхозного строительства, растущий под'ем колхозного движения должны быть закреплены широкой массовой организационной работой, практической помощью колхозам в производственной подготовке к весне, решительным пресечением самотековых настроений, решительной борьбой с правооппортунистическими проявлениями на практике и с попытками вновь повторить «левые» загибы в руководстве колхозным строительством.

Ответственность за положение на фронте подготовки к весенней с.-х. кампании в значительной мере несут и сельсоветы. Перевыборы советов закончились и прошли под знаком перестройки всей их работы в соответствии с решениями об'единенного пленума ЦК и ЦКК ВКП (б). Теперь практической работой, активным участием в борьбе за успешное выполнение плана весенней с.-х. кампании сельсоветы должны доказать на деле свой поворот лицом к хозяйственно - политическим задачам социалистического строительства.

Закавказье, являющееся районом раннего сева, вступает уже в тот предвесенний период, когда на счету буквально каждый день. Поэтому необходимо немедленно проверить каждый участок подготовки к севу и напрячь все силы к тому, чтобы наверстать упущенное. В подготовке к весеннему севу каждая партийная организация держит полезно большевистский экзамен на умение организовать и руководить массами, на умение бороться за выполнение важнейших хозяйственно - политических задач. «Выполнение плана сева, укрепление существующих колхозов, организация нового прилива бедняцко-середняцких масс в колхозы, развертывание работы с беднотой, укрепление союза се с середняком и организация дальнейшего наступления на капиталистические элементы деревни (кулачество) — должны стать боевой задачей партийных организаций» (из письма ЗКК ВКП (б) о перевыборах бюро ячеек).

СССР за день

«ЗАЩИЩАТЬ ГЕРОИЧЕСКОЕ ДЕЛО, АВАНГАРДОМ КОТОРОГО ЯВЛЯЕТСЯ СССР»

ПИСЬМО РОМЕНА РОЛЛАНА

МОСКВА, 16. (ЗТА). Председатель Всесоюзного общества культурной связи с заграницей тов. Петров получил от Ромена Роллана письмо, в котором тот пишет:

«Будьте уверены, что со всей энергией, которой у меня хватит, я буду защищать то героическое дело, авангардом которого является СССР. После того громкого процесса, который изнил гнойник, назревший в самом сердце известной части интеллигенции, воспользовавшейся своим привилегированным положением, чтобы изменить трудовому народу, непозволительно более оставаться нейтральным всякому честному, здравомыслящему интеллигенту. Будем вместе с Союзом советских социалистических республик трудящихся. Я могу вам сказать или предсказать, что я не один. Многие на Западе последуют за мной. События последнего года гораздо глубже всколыхнули здоровое сознание Запада, чем предполагает его прогнившая пресса. Смотрите на меня, как на предвестника нового Запада, идущего к вам. Сердечно жму руку всем вам.

РОМЕН РОЛЛАН».

КАК ПРОВЕСТИ МЕЖДУНАРОДНЫЙ ДЕНЬ БОРЬБЫ С БЕЗРАБОТИЦЕЙ

МОСКВА, 16. (ЗТА). Придавая большое интернациональное значение международному дню борьбы с безработицей, ВЦСПС предложил ЦК союзов и совпрофам провести 25 февраля на всех предприятиях, в совхозах, МТС и учреждениях массовые собрания рабочих и служащих, проработав на собраниях решения V конгресса Профинтерна и освещая причины колоссального роста безработицы в капиталистических странах, задачи международного революционного профдвижения, задачи рабочего класса СССР в подготовке пролетарских кадров и технического их вооружения в связи с ликвидацией в СССР безработицы.

В клубах и красных уголках следует провести специальные вечера-беседы на темы «У них и у нас», «Борьба за пролетарские кадры и овладение техникой».

РЕСПУБЛИКАНСКИЕ С'ЕЗДЫ СОВЕТОВ

ШЕСТОЙ ВСЕГРУЗИНСКИЙ ЗА РАБОТОЙ

ПОД ЗНАМЕНЕМ ЛЕНИНСКОГО ИНТЕРНАЦИОНАЛИЗМА

ОТЧЕТ ПРАВИТЕЛЬСТВА ЗСФСР—ДОКЛАД ТОВ. КУРУЛОВА

Вчера на утреннем заседании 6-го с'езда советов с отчетным докладом правительства ЗСФСР выступил тов. **Курулов.**

Докладчик подытожил работу правительства Союза федеративных советских республик Закавказья, облеченного широким доверием и поддержкой всех трудящихся братских республик — Азербайджана, Грузии и Армении.

ТОВ. КУРУЛОВ

Борьба за осуществление заветов Ленина, его письма кавказским коммунистам о братской солидарности национальном мире, об укреплении экономической мощи Закавказской федерации и культурном росте всех национальностей, населяющих ЗСФСР, — вот стержень всей работы закавказского правительства.

Девятый год существования Закфедерации, экономический, политический и культурный рост закавказских республик, их братское сотрудничество — лучшее доказательство осуществления заветов Ленина под руководством партии, на основе проведения ее генеральной линии.

Неуклонно проводя и претворяя в жизнь постановление ЦК ВКП (б) об укреплении Закфедерации, правительство ЗСФСР цифрами и фактами отчетного доклада проиллюстрировало достигнутые им огромные достижения. Восстановив разграбленное и разворованное муссаватами, меньшевиками и дашнаками народное хозяйство республик Закавказья, правительство ЗСФСР приступило к осуществлению поставленных партией перед страной задач индустриализации промышленности и сельского хозяйства.

Пятилетка, выполняемая в четыре года,—лучший показатель роста народного хозяйства Закавказской федерации. За истекшие два года пятилетки и особый квартал общая сумма капиталовложений в народное хозяйство по ЗСФСР достигла **1.032 млн. рублей.** В текущем году капиталовложения предусмотрены в размере **765 млн. рублей.** Общая сумма капиталовложений за первые три года пятилетки составляет **72 проц. контрольных цифр, намеченных пятилетним планом.**

В третьем году пятилетки мы должны добиться выполнения контрольных цифр по капиталовложениям в промышленность **на 74 проц.**, в электрификацию **на 90 проц.**, в сельское хозяйство **на 72 проц. и т. д.**

За отчетные два года вместо намеченных 34 проц. на строительство израсходовано 38 проц. общей суммы. Бурно растущее строительство испытывает огромную нужду в квалифицированной рабочей силе, инженерах и техниках. Строительству, предусмотренному планом третьего года пятилетки, потребуется **100 тыс. квалифицированных рабочих, 1000 инженеров и 1000 техников.** В с'ездах Закавказья возможно форсирование строительства, посвящая ряд новостроек на работу в течение круглого года. Уже в текущем году на работу в течение круглого года будет переведено **75 тысяч рабочих.**

В закавказских республиках резко повысилась производительность труда, значительно увеличился спрос на электроэнергию, наблюдается перегрузка эксплоатируемых электростанций. Поэтому, наряду с закладкой новых станций, расширяются существующие электростанции. Возобновляется строительство Аджаканской гидроэлектростанции мощностью в **15 тысяч киловатт.** Мощность бакинских электростанций, не считая Азнефти, равная в 1928-29 г. **157 тыс. пош. сил,** в 1931 году должна быть доведена до **280 тысяч пош. сил.** В Эривани приступлено к строительству второй электростанции. Мощность Дзорагэса с **22.200 квт.** в 1931 году будет доведена до **27 тысяч квт.** В этом же году начинается строительство Канакиргэса мощностью в **42 тыс. квт.**, Алазангэса мощностью в **4.500 квт.** и ряда других электростанций.

Неисчерпаемые богатства недр Закавказья таят огромные возможности. Приступлено к разработкам барита и алабезита: барита в 1931 году мы должны получить **100 тысяч тонн** вместо 12 тыс. тонн в 1923-29 году. Начаты геологические работы по изысканию нефти и угля в районах Грузии и другие работы, обеспечивающие сырьевую базу для дальнейшего роста промышленности ЗСФСР.

В результате расширения и реконструкции промышленных предприятий ЗСФСР мы имеем **значительный рост валовой продукции.** Если в 1928-29 году по промышленности Азнефти, Армении и предприятиям Зак. ВСНХ и Зак. НКС-а валовая продукция составляла 500.970 тысяч руб., то в 1929-30 году она выразилась в 656.616 тысяч рублей — рост **в среднем на 29,9 проц.**, а по отдельным отраслям промышленности — в 2-3 раза.

Темпы повышения производительности труда отстают от роста валовой продукции. Вместо намеченного планом повышения производительности труда по группе тяжелой промышленности **на 25,5 проц.** и по легкой — **на 20 проц.** мы имеем по первой группе повышение производительности **на 20 проц.** и по второй — на 17 проц. — невыполнение в среднем **на 2,3 проц.** Наряду с этим мы достигли успешного снижения себестоимости. При общем задании снижения себестоимости на 8-9 проц. по группе тяжелой промышленности мы имеем снижение **на 5 проц.** и по группе легкой промышленности—**на 16 проц.** Общее снижение себестоимости в среднем — **на 11 проц.**

Отметив успешное выполнение госбюджета ЗСФСР, тов. Курулов остановился на развитии и росте социалистического сектора народного хозяйства.

Удельный вес обобществленного сектора в промышленности вырос с **37,5 проц.** до **91,3 проц.**, в сельском хозяйстве — с **12,6 проц.** до **28,1 процента.**

При сокращении сельскохозяйственного сектора народного хозяйства с **38,2 проц.** до **35,3 проц.** промышленный сектор дает рост с **61,8 процента** до **64,7 проц.**, что является также ярким показателем успешного продвижения вперед по пути индустриализации.

По данным на 10 февраля по всей территории ЗСФСР насчитывается **4.968 колхозов,** охватывающих 190.418 хозяйств, что составляет 20,2 проц. всех крестьянских хозяйств.

Рост социалистического сектора в промышленности и сельском хозяйстве Закавказья — лишнее доказательство тому, что мы вместе со всей страной советов **вступили в период социализма.** В третьем, решающем году пятилетки мы должны завершить фундамент социалистической стройки и на основе проведения генеральной линии партии, под руководством ее ленинского ЦК, добиться новых побед на фронте строительства социализма.

При активном участии всех рабочих и трудящихся крестьян ЗСФСР, возглавляя и расширяя развитие высших форм социалистического соревнования и ударничества, сокрушая на своем пути все преграды, отметая прочь всякого рода оппортунизм, трудящиеся Закавказья на деле, по-большевистски выполнят пятилетку в четыре года.

С'ЕЗД ПОСЛАЛ СЛЕДУЮЩИЕ ПРИВЕТСТВЕННЫЕ ТЕЛЕГРАММЫ

Москва---ЦК ВКП (б)---тов. Сталину

VI Всегрузинский с'езд советов шлет пламенный пролетарский привет железному авангарду рабочего класса — ленинской ВКП (б)—штабу большевизма—ЦК и вождю партии тов. Сталину.

С'езд заверяет, что задачи, поставленные партией перед органами диктатуры пролетариата—советами Грузии, будут выполнены.

Да здравствует организатор Октябрьских побед и социалистического строительства—ленинская ВКП (б) и верный, последовательный ученик Ленина, вождь партии—Сталин.

Тифлис---ЗКК ВКП (б)

Организатору социалистического строительства и вождю рабочих и трудящихся масс Закавказья, большевистскому Закрайкому VI всегрузинский с'езд советов шлет боевой большевистский привет. С'езд заверяет, что задачи, которые стоят перед советами в период социалистической реконструкции. Да здравствует закавказская парторганизация и ее боевой ленинский штаб — Закрайком!

Да здравствует железная когорта рабочего класса, ленинская ВКП (б)!

ЦИК и СНК СССР

«VI всегрузинский с'езд советов от имени рабочих и трудящихся масс шлет ЦИК и СНК СССР пламенный привет.

С'езд собрался накануне десятой годовщины советской Грузии. За десять лет, благодаря неуклонному проведению генеральной линии партии, непримиримой борьбе на два фронта и правильной ленинской национальной политике, в Грузии достигнуты громадные успехи в деле социалистического строительства. От этих побед советская Грузия под руководством партии большевиков идет к новым победам, к завершению в третьем решающем году пятилетки фундамента социалистической экономики.

Да здравствует организатор социалистического строительства — ленинская ВКП (б)! Да здравствует ЦИК СССР! Да здравствует диктатура пролетариата во всем мире!».

Тов. Орджоникидзе

«Дорогой Серго! VI всегрузинский с'езд советов шлет тебе, неутомимому борцу большевизма, организатору борьбы за советы на Кавказе и основоположнику Закавказской федерации народов, большевистский привет и заверяет тебя, что в третьем решающем году пятилетки волей и энтузиазмом трудящихся масс Грузии, под руководством коммунистической партии и ее ленинского ЦК будет завершено построение фундамента социалистической экономики Грузии. Мы строим и построим социализм».

Зак. ЦИК

«Собравшийся накануне 10-ой годовщины советской Грузии VI всегрузинский с'езд советов шлет Зак. ЦИК пламенный привет и заверяет его, что задачи, стоящие перед с'ездом, будут разрешены под знаком обеспечения дальнейшего развертывания социалистического наступления по всему фронту на основе твердого проведения генеральной линии ленинской партии и непримиримой борьбы на два фронта.

Да здравствует Зак. ЦИК!

Да здравствует авангард диктатуры пролетариата на Ближнем Востоке — Закфедерация!».

Тов. Калинину и Молотову

В приветствии «одному из лучших представителей железной когорты большевистской гвардии», тов. Калинину с'езд заверяет, что «третий решающий год пятилетки в полном и точном соответствии с генеральной линией нашей ленинской партии и ее ЦК будет победоносным достижением в деле перевыполнения намеченного плана на производственном фронте и по социалистической реконструкции всего народного хозяйства».

В телеграмме тов. Молотову с'езд «выражает уверенность, что на ответственном посту председателя Совнаркома братских союзных республик он будет и впредь неоценимым борцом за незыблемость ленинских установок, и со своей сторон ы ССР Грузии на основе генеральной линии партии и ее ленинского ЦК завершит в 3 году пятилетки построение фундамента социалистической экономики.

ЦИК и СНК АССР и Баксовету

VI всегрузинский с'езд советов шлет боевой пролетарский привет авангарду пролетариата Закавказья — пролетариям Баку и всем трудящимся советского Азербайджана.

VI с'езд советов, собравшийся накануне 10-ой годовщины советской Грузии, в момент, когда страна вступила в третий решающий год пятилетки, год завершения фундамента социалистической экономики страны, выражает уверенность в том, что бакинский пролетариат и все трудящиеся Азербайджана с революционным энтузиазмом выполнят и перевыполнят промфинпланы по нефти и хлопку и тем самым укрепят цитадель мировой революции — СССР.

Да здравствует братская ССР Азербайджана!

Да здравствует авангард рабочего класса Закавказья — пролетарский Баку!

Да здравствует братство народов многонационального Закавказья!

Да здравствует организатор пролетарской революции — ленинская ВКП (б)!».

Тов. Ворошилову

«Вам, непоколебимому большевику, одному из лучших представителей старой гвардии ленинцев, вождю Красной армии VI всегрузинский с'езд советов шлет пролетарский привет и заверяет вас, что трудящиеся Грузии всегда в любую минуту готовы стать железной стеной на защиту страны советов.

Да здравствует вооруженный отряд международного пролетариата — рабоче - крестьянская Красная армия и ее вождь т. Ворошилов».

На с'езде. Слева — делегаты т.т.: Ароян (Ахалкалаки), Абрамян и Погосян (Богдан. район); справа — группа делегатов Кутаисского района.

С'езду советов АССР

«VI всегрузинский с'езд советов шлет пламенный пролетарский привет братской Армении и пожелание успешного разрешения всех задач социалистического строительства.

Да здравствует коммунистическая партия большевиков Армении!

Да здравствует интернациональная солидарность и братство народов Закавказья!

Да здравствует детище Октября — Закфедерация!».

Тов. Миха Цхакая

«Тебе, ветерану революции, обвеянному в революционной борьбе, закаленному в классовых битвах с царизмом, царскими палачами, буржуазией и ее агентурой — меньшевиками, непримиримому борцу за ленинизм, испытанному большевику, прошедшему суровое царское подполье, и одному из основоположников Закфедерации и руководителю социалистического строительства Закавказья VI всегрузинский с'езд советов шлет пламенный привет и пожелания новых успехов на фронте социалистической стройки!

Да здравствует ленинская ВКП (б)! Да здравствует старая ленинская гвардия и один из ее лучших представителей т. Миха Цхакая!»

Беседы с делегатами

УСИЛИТЬ ДОРОЖНОЕ СТРОИТЕЛЬСТВО

Тов. Сенашвили (Кварельский район).

Наш район сильно нуждается в средствах связи, дороги неисправны, и их очень мало. Особенно затруднительно сообщение в зимнее время. Из-за отсутствия хороших шоссейных дорог и средств связи села района оторваны друг от друга.

По дороге к железнодорожной станции крестьянам приходится переезжать реку Алазань вброд, что не всегда безопасно. А ехать на станцию через Телав, значит потратить на дорогу вдвое больше времени.

СВЯЗЬ — БОЛЬНОЕ МЕСТО

Тов. Бурдели (Эрцо - Тионетский район).

В нашем районе колхозами охвачено 35 проц. крестьянских хозяйств, имеются коммуны из 50—60 дымов.

Связь нашего района с центром поставлена плохо. Указания по перевыборам советов мы получили только после окончания перевыборной кампании. Несмотря на это, перевыборы советов в районе прошли хорошо.

Дневник с'езда

На втором заседании VI всегрузинского с'езда советов утром 16 февраля с'езд заслушал отчетный доклад тов. Курулова о работе правительства ЗСФСР.

После окончания доклада тов. Курулова с'езд заслушал приветствия коммунаров Самтависской коммуны, делегации горнорабочих Чиатурского промышленного района, рабочих тифлисского трамвая, красноармейцев конвойного батальона и N полка Кавказской Краснознаменной армии.

С'езд приветствовали представители работников просвещения, колхозников Амбролаурского района и грузинских воинских частей.

Вся остальная часть заседания была посвящена обширному отчетному докладу правительства ССР Грузии. С докладом выступил тов. Ф. Махарадзе.

VII с'езд советов ССРА

Пятилетка будет выполнена в 4 года

Отчетный доклад тов. Тер-Габриэляна

ЭРИВАНЬ, 16. (ЗТА). На втором заседании с'езда советов Армении с отчетным докладом выступил председатель Совнаркома Армении тов. Тер-Габриэлян.

— Два года назад VI с'езд советов Армении утвердил пятилетний план СССР, сегодня правительство отчитывается перед VII с'ездом в проделанной им работе за эти два года.

По пятилетнему плану вложения в народное хозяйство должны были составить 268 млн. рублей, между тем за 2 истекших года и в 1931 году вложения составляют 254 миллиона рублей. По основным отраслям народного хозяйства мы выполняем пятилетний план почти в 3 года.

ТОВ. ТЕР-ГАБРИЭЛЯН.

Продукция промышленности сильно возрастает: так, в 1928-29 году этот рост в отношении 1926-27 года составлял 154 проц., в 1929-30 году—148 проц., по сравнению с предшествующим, в 1931 году рост продукции в отношении 1929-30 года выразится в 107 проц. Эти темпы являются для капиталистических стран беспримерными. Соответственно по другим республикам СССР и ЗСФСР рост продукции на 1931 год ожидается в размере 45 и 66 проц. Следовательно, темпы роста продукции у нас выше, чем по СССР и ЗСФСР. Обстоятельство это нужно рассматривать, как результат национальной политики нашей партии, стремящейся поднять промышленность в экономически отсталых национальных районах, что связано с необходимостью сравнительно больших вложений.

— В 1927-28 году удельный вес промышленности выражался в 25,3 проц., в 1928-29 году — 33,8 проц., в 1929-30 году — 38 проц., в 1931 году выразится в 45 проц. Удельный вес сельского хозяйства в 1927-28 году выражался в 74,7 проц., в 1928-29 году — в 66 проц., в 1929-30 году — 61 проц. и в 1931 году выразится в 54 проц. К концу 1931 года удельный вес промышленности сильно повышается и почти будет равен удельному весу сельского хозяйства.

Таким образом, за три с половиной года наша страна превращается из аграрной в индустриально - аграрную, чего мы, по первоначальной наметке пятилетнего плана, должны были достигнуть лишь к концу пятилетки.

Основной базой для развития нашей промышленности является электростроительство. В эту отрасль нами вместо предположенной пятилеткой общей суммы вложений в 25 миллионов руб. за 3½ года будет вложено 30 с половиной миллионов руб.

Такую же картину мы наблюдаем и в других отраслях нашего народного хозяйства, торговли, в области сельского хозяйства, просвещения, здравоохранения и др.

Тяжелое положение переживают города Армении в жилищном отношении, не взирая на огромные строительные работы. Обстоятельство это вызывается бурным ростом их в связи с ростом промышленности. По пятилетке проектировалось израсходовать на жилстроительство в городах 38 миллионов руб., из этой суммы за три года израсходовано 21 миллион. Исчерпательно положение в области дорожного строительства, которое необходимо во что бы то ни стало расширить.

В огромной степени отражаются на успешном ходе нашего социалистического строительства перебои в работе связи — почты и телеграфа. Мы лишены возможности поддерживать более или менее нормальную связь с местами, телеграммы доставляются адресатам на третий и пятый день. Мы должны принять все меры к устранению этого ненормального явления в 1931 году.

Таким образом, нашу пятилетку в основном мы выполняем в 3 года, а в некоторых отраслях — в 4 года. Возможно, что мы несколько отстанем в области жилстроительства, хотя контрольные цифры мы осуществим.

Сводное правительство все наши финансовые требования выполнило, но выполнили ли рабочие и крестьяне Армении свои обязательства в отношении союзного правительства?

Мы должны признаться, что выполнили слабо. Промфинплан по медной промышленности нами выполнен на 24 проц. — алавердский и кафанский заводы за 2 года недодали 10 тыс. тонн меди; имеются прорывы в планах ленинаканского текстиля и Арткутфа.

Количество электроэнергии в Армении в 1927-28 году выражалось в 10.000 лош. сил, в конце 1931 года выразится в 45.000 лош. сил. Промышленность наша в 1927-28 году израсходовала 11 миллионов киловатт-часов, к концу 1931 года будет израсходовано 51 миллион киловатт-час. В октябре 1931 года мы во что бы то ни стало должны закончить работы по постройке Дзорагэса, а в октябре 1932 года Канакиргэса.

Переходя к проблеме Севанского озера, тов. Тер - Габриэлян отметил, что ее успешное разрешение представит возможность оросить 150 тыс. га земли и получить до 500 тыс. лош. сил электроэнергии. Однако, этот вопрос пока находится в стадии изучения.

Далее, указав на недостаточность внимания, уделяемого мобилизации внутренних средств в работе сельсоветов, на жалкие бои лашкаев, воспринимающих большевистскую самокритику, как самобичевание, слабую борьбу с бюрократизмом и волокитой, — тов. Тер - Габриэлян остановился на отношении интеллигенции Армении к советской власти.

— Пора, — сказал он, — работающей с нами нашей интеллигенции выявить свое подлинное лицо. Отныне мы не можем ограничиться ее «лояльностью», она должна ясно заявить, — с нами она или против нас.

— Заканчивая свой доклад, — сказал тов. Тер - Габриэлян, — я должен заявить, что достижения наши за отчетный период вселяют в нас уверенность, что пятилетку в четыре года мы выполним.

VII с'езд советов АССР

Всеобуч---боевая задача

Доклад наркомпроса АССР тов. Мамедова

БАКУ, 15. (ЗТА). На утреннем заседании с'езда советов 14 февраля с докладом о всеобщем начальном обучении выступил наркомпрос АССР тов. Мамедов.

В 1914 году в Азербайджане было 942 начальных школы, охватывающих 62.780 учеников; при муссаватистах количество школ уменьшилось до 643; обучалось всего 48.078 человек, из которых только 35 проц. тюрок.

При советской власти сеть школ широко развернулась. В 1930 году имелось 1.956 школ, охватывающих 245.000 учащихся; из них тюрок 158 тыс. и 51.707 тюрчанок. На образование одного человека царское правительство тратило 83 коп., муссаватисты—33 коп., мы потратили в 1930 году 20 руб. и добились 40 проц. грамотности. В 1930-1931 учебном году введено всеобщее начальное обучение в городах всех детей 8, 9, 10-летнего возраста. В 1932-33 году во всех районах школами будет охвачено 397.132—98 проц.

Плохо обстоит дело со школьным строительством; не хватает помещений. Общественность принимает слабое участие, кооперация плохо снабжает учебными пособиями и обувью. Большая нужда в педагогических кадрах; даже в 1932-33 году при форсированной подготовке 979 учителей—их не хватает. Растет финансирование: в 1928-29 году мы расходовали 6.603.000 руб., в 1930-31 году уже 27.254.000.

В заключение докладчик указывает, что **без помощи местных партийных, профессиональных и комсомольских организаций Наркомпрос не сумеет успешно провести всеобщее начальное обучение.**

Тов. Мамедов призывает всех делегатов при возвращении на места принять активное участие в проведении всеобщего начального обучения.

ШЕСТОЙ ВСЕГРУЗИНСКИЙ

Около госоперы толпа. Крестьянские шали, папахи, бурки, многоязычная оживленная речь.

Чье-то излишнее административное усердие десятком милицейских застав преградило вход, и толпа делегатов проживается нетерпеливо по улице.

Семь часов вечера. Милицейские кордоны, наконец, расступаются. Толпа делегатов вливается в зал, заполняя ряды, ярусы и проходы. Бросается в глаза необычайная приподнятость настроения. Близка годовщина советского десятилетия. Открытие с'езда отчетливо отражает эту близость.

Но не только это создает праздничное настроение: с'езд открывается сначала третьего решающего года пятилетки. Делегации рабочих, торопящиеся сместить друг друга на эстраде, бросают в зал боевые цифры своих достижений. Пролетариат Грузии рапортует шестому с'езду.

Сталинский ремонтный завод одержал всесоюзную победу. В ударном квартале он оказался впереди лучших ремонтных заводов Союза

— Завод им. 26 десять лет назад, — говорит ударник Хошария,— был маленькой мастерской. При меньшевиках мы ремонтировали барахло английского империализма. Сейчас мы даем чайной и шелковой промышленности нашего края машины. Наш завод—на красной доске, и за этот год мы увеличили продукцию вдвое.

Его сменяют шесть алых шелковых платков. Рапортуют работницы новой шелкоткацкой фабрики.

Блеснули шашки. Делегаты Красной армии говорят о том, как они повысили за этот год качество боевой подготовки.

Страстную речь колхозницы Абхазии Азбы напряженно слушает весь зал. Ей шумно рукоплещут.

В фойе—выставка. Из длинного списка хозяйственных организаций, собиравшихся представить свою продукцию добросовестно перед шестым с'ездом, продемонстрировали только Новлубтрест, ОМПК, Всегрузог, «Динамо».

Экспонаты лубяных культур привлекают особенное внимание делегатов и гостей. Рами, драцены, кенаф, кендырь и их продукция — бумага, превосходное полотно и шерстяные (да, шерстяные!) ткани рассказывают о борьбе за новые культуры в Закавказье.

Благоухающие экстракты герани, вербены и других, снимки растущих совхозов показывают рост эфироносных культур Абхазии и Аджарии.

Но... почему нет экспонатов чая, марганца, угля, апатита? Отсутствие их делает выставку неполной и недостаточно выразительной. Заканчивающая выставку, ее горячее приветствие в зале каждому оратору, выходящему на ее рядом, каждому работу индустриальной и хозяйственной победы.

Р. К.

Работы, хлеба и свободы!

ГЕРМАНСКАЯ КОМПАРТИЯ ПРИЗЫВАЕТ К РЕВОЛЮЦИОННОМУ ВЫСТУПЛЕНИЮ ПРОТИВ ФАШИЗМА

«ПРЕВРАТИТЕ ЗАВОДЫ В ТВЕРДЫНИ КРАСНОГО ЕДИНОГО ФРОНТА»

БЕРЛИН, 15. (ЗТА). В органе компартии «Рote Фане» напечатано воззвание германской коммунистической партии ко всем трудящимся под заглавием: **«Красная мобилизация на всенародную борьбу против фашизма и пусского правительства».**

Воззвание рисует тяжелую нужду германских безработных, рабочих и крестьян и мелких ремесленников. В то время, как трудящиеся массы Германии голодают, партии, поддерживающие Брюнинга, включая социал-демократов, постановили в рейхстаге лишить депутатской неприкосновенности коммунистов и приняли фашистский регламент, который должен зажать рот всякой оппозиции. Этот разгром и уничтожение остатков «демократии» являются еще одним шагом вперед по пути осуществления в Германии фашистской диктатуры.

Разъясняя лживый демагогический характер начатой фашистской организацией «Стальной шлем» кампании за всенародное голосование, за роспуск прусского ландтага, воззвание продолжает:

«Народ хочет работы, хлеба и свободы. Народ хочет не «всенародного голосования», а всенародного выступления против фашизма и пруссткого правительства. Социал-демократическая партия своей политикой не только не чинит препятствий фашизации, но даже расчищает дорогу фашизму. Мы бьем в набат и призываем к всенародному выступлению против фашизма и пруссткого правительства».

Воззвание указывает, что важнейшими этапами кампании являются: предстоящие перевыборы фабзавкомов, день борьбы против безработицы, женский день 8 марта, общегерманский слет молодежи и предстоящие по всей Германии широкие массовые антифашистские конференции.

В заключение в воззвании говорится:

«Проводите собрания на всех предприятиях, биржах труда, во всех районах городов и во всех деревнях. Превратите заводы в крепостные твердыни красного единого фронта. Переходите в наступление в деревне. Мобилизуйте обнищавшую мелкую буржуазию. Втягивайте в борьбу эксплоатируемых служащих универмагов и банков. Создавайте органы единства рабочих, служащих, крестьян, женщин и молодежи. Организуйте всеобъемлющее всенародное выступление».

СТАЧКА КЕНИГСБЕРГСКИХ ПЕЧАТНИКОВ

БЕРЛИН, 16. (ЗТА). **В Кенигсберге началась всеобщая забастовка печатников, в знак протеста против сокращения зарплаты. Работают лишь те предприятия, администрация которых удовлетворила требования рабочих.**

ОБЫСК В ЗДАНИИ ЛЕЙПЦИГСКОГО КОМИТЕТА КОМПАРТИИ

БЕРЛИН, 16. (ЗТА). Лейпцигская полиция произвела обыск в здании окружного комитета компартии.

НЕУКЛЮЖИЙ МАНЕВР

БЕРЛИН, 15. (ЗТА). ЦК социал-демократической партии в опубликованном в «Форвертс» воззвании призывает рабочих к «отпору политической реакции и борьбе против фашизма». Воззвание это является очередным маневром, при помощи которого социал-фашисты стараются скрыть от рабочих предательскую роль, которую играют вожди социал-демократии, проводя политику открытой поддержки правительства, подготовляющего фашизацию Германии.

«СОВЕТСКИЙ ДЕМПИНГ» НЕ ПРИ ЧЕМ

БЕРЛИН, 15. (ЗТА). На заседании комиссии рейхстага по обследованию правительственного комитета хлебной торговли члены комиссии опровергали утверждения правительственного комиссара социал-демократа Баде, будто «советский демпинг» является причиной падения цен на рожь, и будто СССР неожиданно появился на мировом хлебном рынке после заключения германо - польского соглашения.

Члены комиссии констатировали, что эти заявления неправильны. Но Германии было известно о предстоящем экспорте советской ржи. При этом Советский союз экспортировал рожь в Германию еще до заключения германо-польского соглашения. Комиссия установила, что основной причиной падения цен на рожь является не «советский демпинг», а падение цен на пшеницу и ячмень на мировом рынке.

ВЕНА, 16. (ЗТА). Венгерский правительственный орган «Будапешти Гирлап», приводя данные венгерского министерства земледелия о возможном обороте на мировом хлебном рынке, указывает, что советский хлебный экспорт может покрыть лишь небольшую часть спроса и что потому, по мнению газеты, опасность советского хлебного демпинга сильно раздута.

Борьба китайского пролетариата

ПОБЕДА ТЯНЬЦЗИНСКИХ РАБОЧИХ

БЕЙПИН, 16. (ЗТА). Забастовка 1.000 рабочих тяньцзинских трамвайных вагоностроительных мастерских окончилась победой. Требование выплаты наградных удовлетворено администрацией.

МАССОВЫЕ УВОЛЬНЕНИЯ ЖЕЛЕЗНОДОРОЖНИКОВ

БЕЙПИН, 16. (ЗТА). На-днях, перед приходом поезда из Бейпина в Тяньцзин несколько сот бывших железнодорожников Мукденской железной дороги углеглись на рельсы возле станции Фында в знак протеста против увольнения рабочих. На этой дороге уволено 1.400 железнодорожников.

ЖЕРТВЫ КАПИТАЛИСТИЧЕСКОЙ ЭКСПЛОАТАЦИИ

БЕЙПИН, 16. (ЗТА). При катастрофе на Фушуньских угольных копях **погибло 3.070 китайских углекопов и 70 японских служащих.** Комментируя эти сообщения, «Далун-бао» напоминает, что в 1917 году разно, как и в 1928 году, погибло во время катастрофы **свыше 1.000 углекопов.** Администрация Южно - маньчжурских железных дорог не выплатила семьям пострадавших никакой компенсации.

Газета настаивает, чтобы мукденские власти потребовали от администрации Южно - маньчжурской железной дороги выплаты пострадавшим пенсии и разрешения китайским экспертам произвести обследование Фушуньских угольных копей.

У ПЕЙ-ФУ ВНОВЬ ПОЯВИЛСЯ НА АРЕНЕ

БЕЙПИН, 16, (ЗТА). У Пей-фу (один из виднейших милитаристов 1924—1926 гг. на севере Китая) вместе с сычуанскими генералами захватил южную часть провинции Шаньси. Его стотысячная армия называет себя «армией национального спасения».

В Турции раскрыта новая реакционная организация

СТАМБУЛ, 16. (ЗТА). **В Баликесире (западная Анатолия) раскрыта новая реакционная политическая организация. Арестовано 14 бывших адвокатов, журналистов и других, во главе с одним бывшим министром. Арестованные составляли руководящий комитет организации. Дело передано в менеменский военный суд.**

Вести отовсюду

* Комиссия Лиги наций по выработке плана учреждения **международного аграрного банка** закончила в Женеве работы. В опубликованном сообщении говорится, что задачей нового банка должно быть предоставление дешевых аграрных кредитов сельскому хозяйству центральной и средней Европы.

* Как сообщает агентство Гавас, парламентская следственная комиссия **по делу Устрика** постановила обратиться к палате депутатов с требованием, чтобы к судебной ответственности были привлечены бывшие министр финансов Пене, бывший французский посол в Риме Бенар, бывший министр Видаль и другие лица, замешанные в афере.

* В рабочем районе Мадрида арестован коммунист, ивобраз руководивший тайной типографией. Захваченные листовки и комунистические газеты. (ЗТА).

ВОСТОК

БОРЬБА ЗА ЧЕРНЫЙ МАТЕРИК ОБОСТРЯЕТСЯ

Италия заняла центр сенусситов—Куфра

По сообщению из Рима, итальянские колониальные войска после операций, длившихся 24 дня, заняли группу оазисов Куфра, являющуюся важнейшим стратегическим пунктом, расположенным в 600 километрах от побережья и на 100 километров к западу от границы Египта.

Куфра или Куфарах — группа из пяти оазисов в Ливийской пустыне, расположенных на караванном пути. Оазисы окружены полосой дюн в 400 клм. шириной с разбросанными среди них солеными озерками и болотами. Общая площадь оазисов около 18.000 кв. клм. Население 6-7 тысяч кочевников-берберов. Куфра — центр весьма влиятельной во всей северной Африке мусульманской секты сенусситов. Главный город группы Куфра—Джоф, в оазисе Кебабо.

В военных операциях против повстанцев-сенусситов принимали участие крупные итальянские силы под командованием ген. Грациани с участием артиллерии, автомобильных и воздушных сил. Как указывается в итальянском сообщении, **повстанцы**

оказали упорное сопротивление. Итальянские войска потеряли 4 чел. убитыми. Потери повстанцев достигают будто бы 100 чел.

Занятие итальянцами оазисов Куфра, центра сенусситов, ярче всего результатом многолетних кровопролитных операций против ливийских повстанцев. Три года тому назад итальянцы начали вооруженное продвижение вглубь страны, заняв в первую очередь оазисы Бракка и Себха-эль-Этель, а затем ими был занят весьма важный район Феццана.

Итальянская печать подчеркивает, что оазисы Куфра ныне фактически под властью Италии, в то время как до сих пор они принадлежали ей только номинально. Заграничная печать, однако, сомневается, **сможет ли итальянцы в состоянии прочно удержать этот пункт в виду ожесточенного сопротивления, оказываемого непокорными арабскими племенами.**

Занятие Италией Куфра сулит новые **крупные международные осложнения** в империалистическом лагере. Занятая ныне итальянцами зона соприкасается с территориями, которые, как известно, еще не разграничены и пилотную примыкают к французской Центральной Африке. Таким образом, ныне со всей остротой становится проблема разграничения франко-итальянских колониальных владений, имеющая исключительно важное для Франции значение в связи с проектом постройки стратегической Транссахарской дороги.

Итальянская печать уже заявляет, что «Ливия ожидает ныне окончательного определения ее естественной южной границы». «Благодаря занятой нами позиции, — заявляет «Лаворо Фашиста», — мы в состоянии контролировать лучше, чем кто-либо другой, территории, лежащие к югу от Ливии, которые действительно принадлежат к ней по этническому, религиозному и географическому признакам и через которые проходят старейшие и наиболее важные пути, соединяющие Средиземное море с озером Чад».

Притязания итальянского империализма, направленные к установлению своего контроля над караванными путями к озеру Чад и имеющие целью создание конкурентии будущей французской Транссахарской дороге, вызвали уже большую тревогу во французской печати. В Париже считают, что Италия намерена использовать занятие Куфра для нового «дипломатического наступления» на Францию, поскольку возникает вопрос о границах французских и итальянских колониальных владений в Африке. «Тан» называет занятие оазисов Куфра «новым этапом итальянского проникновения на черный континент».

До сих пор французское правительство обычно подходило к вопросу о разграничении франко-итальянских колониальных владений в Африке, как к предмету обмена в торге о проблемах более крупного международного значения, в частности о соотношении франко-итальянских военно-морских сил. Таким образом, занятие итальянскими войсками оазисов Куфра означает не только новый этап в «итальянском протиканию на черный континент», как указывает «Тан», но и **важный фактор, еще более обостряющий непримиримые франко-итальянские противоречия и усиливающий, таким образом, опасность новой империалистической войны.**

ТРАНССАХАРСКАЯ ЖЕЛ. ДОРОГА.

Парижский корреспондент «Таймс» сообщает, что экономическая комиссия организуемой в Париже Международной колониальной выставки постановила пригласить представителей Англии, Бельгии и Италии в состав новой международной комиссии для рассмотрения вопросов о Транссахарской жел. дороге, которая по существующему проекту должна стать первой частью Трансафриканской железной дороги.

По мнению корреспондента, Транссахарская жел. дорога от побережья Средиземного моря до Нигера будет построена обязательно. Нигер, сделано, по его словам, не будет конечным пунктом дороги, которая должна быть продолжена на юго-восток через Центральную Африку по английской и бельгийской территориям. Представители иностранных держав должны будут, таким образом, обсудить проект прокладки французской Транссахарской дороги.

Как известно, французское правительство обратило внимание на исключительно важное для него значение путей сообщения через пустыню между Алжиром и французской Западной Африкой еще в первой половине прошлого столетия. В 1845 году было начато систематическое обследование этой территории, а в 1807 году через пустыню на верблюдах впервые была перевезена почта, и тогда же зародился проект постройки Транссахарской жел. дороги. В 1928 году правительство Пуанкаре назначило специальную комиссию для рассмотрения этого вопроса и комиссия высказалась в пользу постройки дороги.

Постройка Транссахарской жел. дороги имеет колоссальное стратегическое значение для французского империализма, обеспечивая быструю переброску французских колониальных войск из Центральной Африки к побережью, откуда они могут переправляться непосредственно на материк. Нынешний проект продления Транссахарской жел. дороги на юго-восток и превращения ее в составную часть Трансафриканской дороги отчасти вызван, повидимому, еще стремлением Франции повысить экономическое значение Транссахарской дороги и сделать ее более рентабельной. Французские планы жел. дорожного строительства в Африке, как известно, наталкиваются на неблагожелательное отношение итальянских кругов, опасающихся дальнейшего усиления войсковой мощи Франции и французского влияния на африканском материке.

Грызня в лагере египетской буржуазии

Каирский корреспондент «Берлинер Тагеблатт» сообщает, что организованная египетским премьером Сидки-пашой новая партия «Эль-шааб» развивается очень плохо. Попытку Сидки-паши создать с помощью этой партии опору для правительства на новых выборах в парламент следует считать провалившейся. В связи с этим циркулируют упорные слухи, что выборы состоятся не раньше, чем через год. Утверждают даже, что правительство совершенно отказалось от намерения провести выборы.

Корреспондент указывает, что поскольку в лагере египетской буржуазии «никто не думает об устройстве беспорядков», диктатура Сидки-паши в Египте будет продолжаться столько времени, сколько она сможет продержаться в борьбе против Вафда и либералов.

Корреспондент подчеркивает тяжелое экономическое положение Египта и остро стоящий вопрос об англо-египетских отношениях.

«Никто уже не сомневается, — пишет корреспондент, — что англо-египетский договор был бы немедленно заключен, если бы Египот мог решиться на окончательный отказ от Судана. Однако, также несомненно то, что всякий, кто попытался бы достигнуть подписания договора такой ценой, был бы заклеймен, как предатель. Сидки-паша наткнулся бы по этому вопросу на сопротивление даже со стороны своих наиболее верных сторонников».

«Поэтому, —говорит корреспондент, —заявление Сидки-паши, что он может достигнуть подписания удовлетворительного для Египта договора с Англией, несостоятельно и опрометчиво».

ТРУСЛИВЫЕ МАНЕВРЫ ВАФДИСТОВ

Каирский корреспондент «Дейли Телеграф» сообщает, что в связи с приближением выборов в египетский парламент «Вафд и либералы прибегли к маневру, который либо сделает выборы невозможными, либо вызовет серьезную смуту». Партии эти убеждают египетских омда (волостные старшины) и шейхов (сельские старосты) выходить в отставку. Вышедшим в отставку Вафд и либералы обещают восстановление в должности немедленно после падения правительства Сидки-паши.

ХРОНИКА ВОСТОКА

Мосульская нефть. Иерусалимский корреспондент «Берлинер Тагеблатт» сообщает, что между Англией и Францией все еще не достигнуто соглашение о разработке мосульской нефти.

Турецкий бюджет. По сообщению «Таймс», турецкое правительство решило сократить государственный бюджет Турции по 185 миллионов турецких фунтов, что составляет уменьшение по сравнению с прошлым годом на 37 миллионов.

Выкуп дороги Адана—Нисибин. По сообщению «Ялмыз» из Анкары, турецкое правительство решило выкупить у французских железнодорожную линию Адана—Нисибин и вступило по этому поводу в предварительные переговоры. По сведениям «Тюркиш пост» проектируется выкуп только участка от Аланы до турецкой границы близ Ислахие.

Иностранные чиновники в Ираке. По сообщению «Таймс», германский профессор Юлиус Иордан назначен директором памятников старины в Ираке. Это первый случай назначения иностранного должностного лица—неангличанина.

Наглая антисоветская кампания чехословацкой печати

ВЫНУЖДЕННОЕ ОПРОВЕРЖЕНИЕ НЕЛЕПЫХ ВЫДУМОК

ПРАГА, 16. (ЗТА). Вся буржуазная чехословацкая печать развернула ожесточенную клеветническую травлю против СССР, в частности против полпредства СССР в Праге. Особенно

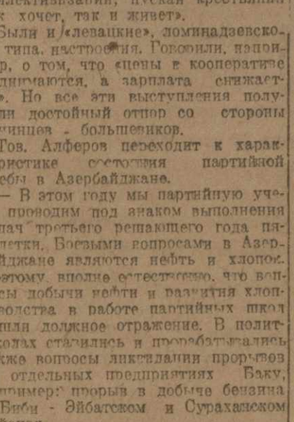
Тов. Г. ДЕВДАРИАНИ

Партийное строительство

Партучеба в центре внимания парторганизаций

ПРОРАБОТАТЬ В СЕТИ ПАРТПРОСВЕЩЕНИЯ ПИСЬМО ЗАККРАЙКОМА ВКП (Б) О ПЕРЕВЫБОРАХ НИЗОВЫХ ПАРТОРГАНОВ. ОВЛЕЧЕМ ПАРТИКОЛЕКТИВ В УСПЕШНОЕ ПРОВЕДЕНИЕ ПЕРЕВЫБОРОВ

На совещании культпропов

Вчера открылось краевое совещание культпропов ЦК компартии закавказских республик и обкомов.

В порядке дня стоят следующие вопросы: о ходе в национальных республиках партийного просвещения, всеобщем обучении и ликвидации безграмотности и об итогах работы ударной бригады, обследовавшей деятельность Радиоцентра.

Первый доклад о состоянии партпросвещения в Азербайджане сделал т. **Алферов.**

Коротко остановившись на политическом положении Азербайджана, т. Алферов рассказал о том, как в Азербайджане прорабатывались решения декабрьского об'единенного пленума ЦК и ЦКК ВКП(б).

— В основном низовая партийная масса правильно поняла и осознала смысл декабрьских решений. Выступления коммунистов в кружках и политшколах носили здоровый, боевой характер. Рабочие - коммунисты в один голос призывали обнажить беспощадную борьбу с оппортунизму, разгильдяям и лодырям, срывающим социалистические темпы работы.

Однако, при проработке декабрьских решений в отдельных ячейках, особенно красноармейских, имели место и недоровые, даже явно кулацкие выступления. Сводились эти выступления, примерно, к таким требованиям: «Нельзя ли обойтись без коллективизации; пускай крестьянин так хочет, так и живет».

Были и «левацкие», доминадзевского типа, настроения. Говорили, например, о том, что «цены в кооперативе поднимаются, а зарплата снижается». Но все эти выступления получали достойный отпор со стороны членов - большевиков.

Тов. Алферов переходит к характеристике состояния партийной учебы в Азербайджане.

— В этом году мы партийную учебу проводим под знаком выполнения задач третьего решающего года пятилетки. Боевыми вопросами в Азербайджане являются нефть и хлопок. Поэтому вполне естественно, что вопросы добычи нефти и развития хлопководства в работе партийных школ нашли должное отражение. В политшколах старались и проработать также вопросы ликвидации прорывов на отдельных предприятиях Баку, например прорыв в добыче бензина в Биби - Эйбатском и Сурахханском районах.

Можем ли мы сказать, что вся наша сеть партпросвещения полностью включена в дело помощи разрешения основных задач третьего года пятилетки? Нет! На эту сторону партийной учебы должно быть обращено особое внимание.

А как в текущем году обстоит дело с охватом коммунистов и беспартийных рабочих политучебой? Нам было дано задание вовлечь в этом году 14.400 человек в политшколы. А по имеющимся на 42 районов следениям политучебой охвачено 14.690 — план уже перевыполнен! С количественной стороны по сравнению с прошлым годом мы имеем значительные достижения. В прошлом году было вовлечено в партучебу 7.200 чел. Этот рост проявился особенно в начальных школах. В деревнях, где колхозное движение наиболее прочно, где борьба с кулачеством поставлена на правильные рельсы, там налицо большой рост партийных организаций, а стало быть и политшкол.

Значительно хуже идет дело с организацией вечерних совпартшкол. По городским предприятиям, например, предполагалось вовлечь в течение советские партийные школы 500 человек, вовлечено же лишь 250.

Не плохое положение имеем мы и с охватом беспартийных рабочих и колхозников в политшколах. В составе политшкол мы имеем, — говорит т. Алферов, — беспартийных 28 проц. и комсомольцев — 30 процентов.

Но имеем прорыв в охвате партсетью кандидатов. Из 27 учтенных деревенских районов, в политшколу вовлечено только 35 проц. всего кандидатского состава этих районов.

В числе всех учащихся в политшколах (исключая Баку) половина колхозников.

В Баку мы имеем другое положение, в промышленном центре наблюдается большая тяга к общеобразовательной учебе и партучебу откладывают как-то в сторону.

Т. Алферов говорил и о новых формах в работе партийных школ.

— Метод работы по отдельным боевым вопросам народного хозяйства оправдал себя полностью. Так, где в этом отношении было поставлено дело на должную высоту, кружки работали хорошо: занятия проводились каждый день, с докладом при высокой посещаемости. Новые формы работы политшкол вызвали интерес к партийной учебе, тягу рабочих в политшколы. Так, на втором промысле в Сураханах из 600 рабочих было вовлечено в кружки 420. Большой охват был и по фабрично - заводскому району.

С кадрами пропагандистов в Азербайджане, — говорит тов. Алферов, — прорыв. Требования на деревенских пропагандистов получены от 41 районов. Мы удовлетворили лишь 10 районов. Сейчас организуем курсы пропагандистов по районам Баку, открываем дома партобразования и т. д. В 1930-31 г. предполагаем подготовить 50 рабочих-пропагандистов. Но этого явно недостаточно. На выращивание пропагандистских кадров, — заканчивает т. Алферов, — должно быть обращено внимание всех партийных организаций Азербайджана.

После доклада т. Алферова выступил с содокладом т. Амирханов и с докладами культпропы ЦК Армении Аджоян и в Грузии тов. Махарадзе. Их доклады и содоклады будут напечатаны завтра.

Тов. Гайоз Девдариани— 3-й секретарь ЦК КП (б) Грузии

IV пленум ЦК КП (б) Грузии избрал тов. Девдариани Гайоза членом секретариата ЦК КП (б) Грузии — третьим секретарем ЦК КП (б) Грузии.

Вместо выбывших из состава бюро ЦК — т. Панцулая Дазида, в связи с избранием его председателем ЦКК КП (б) Грузии, и тов. Элиава Шалва, в связи с переходом его на работу в другую республику, — пленум ввел тов. Мзареулашвили Василия из кандидатского состава в члены бюро ЦК, а тов. Кекелия избрал кандидатом в члены бюро ЦК КП (б) Грузии.

Пленум кооптировал в состав ЦК КП (б) Грузии тов. Хоштария Семена.

К международному женскому дню организуем смотр подготов и женских кадров для промышленности и сельского хозяйства

О проведении международного женского дня 8 марта

(ПОСТАНОВЛЕНИЕ СЕКРЕТАРИАТА ЗКК ВКП (б)

Международный женский коммунистический день 8 марта должен быть проведен под знаком интернационального воспитания трудящихся женских масс и мобилизации их на выполнение народно - хозяйственного плана третьего—решающего—года пятилетки.

Закрайком ВКП (б) предлагает в этот день и в процессе подготовки к этому дню провести по всей парторганизации, а также на совещаниях женактива, на собраниях делегаток колхозниц, сельских женсобраниях широкую кампанию по популяризации решений декабрьского об'единенного пленума ЦК и ЦКК ВКП (б) и первого заксовещания женсекторов.

Выполнение промфинплана на основе широкого развертывания соц. соревнования и ударничества, на основе широкого развертывания соц.соревнования и ударничества, успешное проведение весенней с.-х. кампании, полное проведение в жизнь всех мероприятий по хлопку и по другим техническим культурам, организация нового мощного прилива в колхозы, закрепление существующих колхозов,—эти основные задачи должны быть поставлены в центре внимания женских трудящихся масс города и деревни.

Закрайком ВКП (б) предлагает в течение марта провести смотр подготовки женских кадров для промышленности и сельского хозяйства, поставив задачей всемерное внедрение женского труда на фабрики и заводы, в колхозы и совхозы, вовлечение колхозниц в активную работу руководящих органов колхозов. В смотр вовлечь широкие массы работниц, жен рабочих, колхозниц, батрачек, беднячек и середнячек, проводя смотр под руководством профорганизаций и КУТБ при ЦИК. В процессе смотра организовать бригады по проверке состояния женского труда на производстве, по улучшению рабочего снабжения и общественного питания, культурно - бытовому обслуживанию работниц, большему вовлечению работниц и колхозниц в соцсоревнование и ударничество.

Редакциям всех краевых, республиканских и районных газет широко освещать ход смотра и всей кампании по проведению 8-го марта.

Всем парторганизациям усилить работу по вовлечению в партию лучших ударниц-работниц, а также колхозниц, батрачек и беднячек.

Предложить фракции ЦИК ЗСФСР выделить ответственную комиссию по проведению в Закказаказе международного женского дня.

Заготовка табаков недопустимо отстает

НЕДООЦЕНКА СОЦИАЛИСТИЧЕСКИХ МЕТОДОВ РАБОТЫ, КРАЙНЯЯ МЕДЛИТЕЛЬНОСТЬ В ТЕМПАХ, НЕНАЛАЖЕННОСТЬ ТРАНСПОРТИРОВКИ, НЕДОСТАТОК СКЛАДСКИХ ПОМЕЩЕНИЙ И МАХРОВЫЙ ОППОРТУНИЗМ ПРАВОГО ТОЛКА—

вот причины того, что табаководческая кооперация Абхазии и на одну треть еще не выполнила плана заготовки табака

Перелома в заготовке все еще нет

(От нашего специального корреспондента)

Перелома в заготовке табаков и такого перелома, которого требуют оставшиеся до конца заготовок считанные дни, все еще нет ни в одном районе Абхазии. Установившаяся с начала февраля повсеместно хорошая погода **не используется для большевистского форсирования заготовок.** Это непростимо тем более, что первая декада февраля дает позорные цифровые итоги скупки табака почти по всем районам, за исключением Гагринского, идущего попрежнему впереди, выполнившего 140 проц. плана 1-ой декады февраля. Картина заготовок по остальным районам к 10 февраля остается внушающей серьезные опасения за исход заготовительного сезона: Сухумский район выполнил декадное задание в феврале на 95 проц., Гальский — на 77 проц., Гудаутский — на 19 проц.. Кодорский не только не приступил к выполнению февральского плана, но **не выполнил на 10 февраля 19 проц. еще январского задания.**

Общереспубликанский сезонный план скупки на то же число выполнен на 30 проц.

Основные причины углубляющегося прорыва по заготовкам заключаются, прежде всего, в отсутствии на местах и в Сухуме большевистских темпов в заготовках. Отсутствие социалистических методов работы на табачных плантациях — соревнования, буксира, ударничества, отсутствие особой работы среди колхозов, не являющихся застрельщиками в деле своевременной сдачи табака, — все это порождает черепашью медлительность. Попрежнему кулацко - зажиточных табаководческих хозяйств в Абхазии, ни партийные, ни советские организации, как районные, так и республиканские, **не предпринимают практических шагов к выполнению количества кулаков-табаководов, не получивших твердых заданий на сдачу табаков, не выполняющих контрактационных обязательств за прошлые годы.**

Это оппортунистическое попустительство кулаку требует немедленного вмешательства контрольных органов.

Правая практика „чистой воды"

СУХУМ, 16. **(Наш. спец. кор.).** Штаб ленинградской табачной бригады сообщает, что в большинстве табаководческих селений Гудаутского района кулаки - табаководы не только не получили твердых заданий на сдачу табаков, но **остаются невыявленными до сих пор.** Контроля над выполнением заданий кулаками нет. Бригада ленинградских рабочих в Гудаутском районе установила ряд случаев, когда кулаки, контрактовавшие свои табаки, получавшие в течение трех последних лет авансы, не выполнили обязательств на сдачу табаков. Так кулаки Атырба Мзда, Ковс Шанб, Сакания Шанб, Шабма Пшхан, Будта Ожаганот и др. твердых заданий перед поселковым т-вом Абгархук не выполнили. В Лыхненской общине того же района кулаки Хасая Михаил и Сакания Леонтий в течение трех последних лет контрактовали свои табаки, получая денежные авансы даже еще в 1930 году, когда авансовая контрактация кулацкого табака была отменена. И вот за ними-то числится за несданные табаки около 1.000 руб. долгу. Мугудзырхинское поселковое товарищество сообщает, что твердых заданий на сдачу табаков ни зажиточным, ни кулацким хозяйствам не дано, ибо **списков таковых не составлено.** Несмотря на ряд напоминаний ленинградской бригады о необходимости ускорить выявление кулак, **не получивший в большинстве** твердых заданий на сдачу табака, остается вне внимания партийных и советских организаций.

Транспорт продолжает работать вяло. Тысячи тюков табака остаются не вывезенными из сдаточных пунктов. Так, в Гали и Очемчири на 10 февраля **не вывезено 2.200 тюков.** Аналогичное положение в других районах. Склады чесальщицкого, пилековского, очигварского и гальского приемочных пунктов **забиты табаками, вследствие чего эти районы вынуждены замедлить приемку табаков.** Это вызывает скопление плантаторов перед приемочными пунктами. Наряду с этим работа Совзагранса изобилует помехами безобразиями. В Очемчирах, Драндах и Гали, например, машины Совзагранса **простаивают по шести и больше часов** уже загруженные, с заведенным мотором. В Сухуме машины с табаком то и дело отсылаются одним табачным экспертом в другой только потому, что **Союзтабак не уведомляет Союзтранс заранее, в какой склад должен подвезиться табак.** За последнее время небывало **понизилось качество поступающего из районов табака.** Ферментационные заводы заявляют о небрежном отношении к табакам со стороны Совзагранса, который грузит на машину **вместо 4 тюков—7,** вследствии чего процент перча табаков, поступающих с тамишского, очемчирского, драндского и афонского приемочных пунктов, доходит **до 30.**

Контрактация табаков урожая 1931 г.

(По данным Спецтехкультсоюза Грузии на 5 февраля).

	Заготт. в т.	Проц. к плану. выпол.
Абхазия	4415	23.6
Аджаристан	50	6,7
Ахалцихский райсоюз	97,5	97,5
Толошский райсоюз	—	—
Сигнахский райсоюз	91	12,1
Кварельский райсоюз	—	—
Тагодехский райсоюз	80	3,7
Зугдидский райсоюз	—	—
Кобский райсоюз	—	—
Цаленджихск. райсоюз	240	40,0
Чхороцкусский райсоюз	—	—
Чохатаурский райсоюз	100	14,3
Всего в ССРГ	5073,5	20,3

Комсомол оказал существенную помощь

ГАГРЫ, 16. (ЗТА). **Январский план заготовки табаков выполнен с превышением. Значительную помощь в заготовках оказывает местная организация комсомола. В течение одного месяца под руководством комсомола БЫЛО ПРОВЕДЕНО 50 СУББОТНИКОВ И ОРГАНИЗОВАНО 50 УДАРНЫХ БРИГАД В КОТОРЫХ УЧАСТВОВАЛО 1.623 КОМСОМОЛЬЦА, 1.206 ПИОНЕРОВ И 437 ЧЕЛ. БЕСПАРТИЙНОЙ МОЛОДЕЖИ.»**

Расширяется площадь под табаком

КЕДИ, 16. **(Наш. кор.).** Посевкампания в районе в полном разгаре. Планы доведены до двора и колхоза. На местах разрабатываются встречные планы. **Особое внимание уделяется увеличению площади под табаком.** В прошлом году засеяно было 180 га, в этом году план предусматривает засев 380 га, из них в колхозах — 220 га.

Приступлено также к заготовке посевматериала.

Общая посевная площадь, по сравнению с прошлым годом, увеличивается на 15 проц., главным образом за счет технических культур.

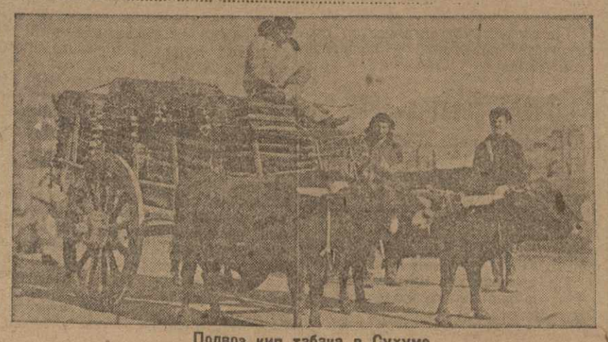
Подвоз кип табака в Сухуме

ПОСЛЕ ПРОЦЕССА В МЕНЕМЕНЕ

По сообщению константинопольского корреспондента «Берлинер Тагеблатт», турецкая официозная печать признает, что менеменский процесс не обнаружил существования большого организованного заговора против существующего государственного порядка. Однако, по мнению этой печати, установлено, что определенный слой реакционно-реакционных элементов находится в состоянии постоянной готовности к действиям.

Пропаганда этих кругов распространяется главным образом на «низшие слои населения». Обвиняемые, прошедшие перед судом, почти все принадлежали к деревенскому классу нахшбенди и за исключением шейхов и ходжа принадлежали к мелким собственникам и ремесленникам (трактирщики, торговцы молоком или туфлями, часовые подмастерья, кунацы и крестьяне). Планы заговорщиков сводились к тому, чтобы основать сперва новое правительство в Менемене, а затем выступить на Ангору и Стамбул, чтобы провозгласить там одного из сыновей Абдул-Гамида султаном и халифом.

БАЛКАНСКАЯ КОНФЕРЕНЦИЯ В СТАМБУЛЕ

По сообщению «Тан», турецкие делегаты выехали в Салоники для участия в подготовительных работах к предстоящей международной конференции, которая будет заседать в Стамбуле.

ОТТОМАНСКИЙ ДОЛГ

В годичном отчете совета оттоманского долга указывается, что проблема урегулирования этого долга не ограничивается одним вопросом о получении платежей, причитающихся с Турции.

Из остальных стран, на которых были переведена часть оттоманского долга, только с Италией, Палестиной и Ираком этот вопрос урегулирован. С Грецией совет оттоманского долга ведет еще переговоры. Болгария обязалась заключить соглашение в течение 6 месяцев по вступлении в силу соглашения о восточных репарациях; Юго-Славия и Албания не предприняли еще никаких шагов в этом направлении, а Трансиордания уведомила совет оттоманского долга, что государственные доходы Трансиордании недостаточны для внесения платежей по ее доле оттоманского долга. Кроме того, совет оттоманского долга не получил ответа от других арабских стран, которым сделаны представления по вопросу о платежах по их части оттоманского долга.

Азнефть продолжает недовыполнять программу

БАКУ, 16. (Наш. кор.). За 15 дней февраля Азнефть добыла 505.000 тонн нефти — 90 проц. программы. Ленинский район — 172.000 тонн — 92,5 проц.; Сураханы—120.300 тонн — 80 проц.; Карачухур — 9.730 тонн — 168 проц.; Биби - Эйбат — 166.250 тонн — 39,5 проц.; Бинагады — 17.650 тонн 91,8 проц.; остров Артема — 10.800 тонн — 93,2 проц.; Пута — 6.400 тонн — 78,5 проц.; Шубины — 1.920 тонн — 75,7 проц.; за полтора месяца Азнефть добыла 1.525.324 тонны — 93 проц. Впереди второй Биби - Эйбатский — 111 проц., Карачухур — 168.

За 15 дней бурением пройдено 16.000 метров, — 36 проц. февральского плана, в том числе эксплоатационным бурением — 12.790 метров — 40 проц. месячного задания; разведочное бурение на старых площадях — 2.050 метров — 25 проц.; разведочное на новых площадях — 1.160 метров, 25 проц. месячного плана.

ФОРСИРОВАТЬ ПЕРЕБРОСКУ НЕФТЕПРОДУКТОВ

ТЕЛЕГРАММА Т. КУЙБЫШЕВА

БАКУ, 16. (Наш. кор.). Управляющий Азнефти получил следующую телеграмму за подписью т. Куйбышева: «Запасы нефтепродукта на Волге исчерпываются 15 апреля. Необходимо перебросить на север 130.000 тонн мазута для сокращения пробега цистерн. Правительство обязало форсировать переброску нефтепродуктов в порты Черного моря. Необходимо довести нагрузку нефтепровода Баку — Батум до 85.000 тонн в месяц, в том числе 25.000 тонн мазута. Доведите нагрузку керосинопровода до 90.000 тонн в месяц, в том числе керосина внутреннего рынка до 25.000 тонн».

Главный огонь по великодержавному уклону

Борьба с замаскированным оппортунизмом в практической работе, требующая исключительной бдительности, большевистского чутья и политического заострения вопросов, сопровождается дополнительными трудностями в отношении ползучих уклонов в национальной политике. С особой наглядностью выступает вредная «сила привычки миллионов», воспитанных веками феодального и буржуазного насилия в духе национальной вражды и нетерпимости.

Диктатура пролетариата впервые создала политические, экономические и культурные предпосылки для устранения национального неравенства, для упрочения братского союза трудящихся всех республик Советской страны. Но нажить психологически в течение десятилетия мрачное наследие многих веков — дело не легкое. Очень часто приходится наблюдать, как гнусные кулацко-капиталистические идеи шовинизма, просачиваясь в ряды пролетариата, заражают отдельных представителей авангарда.

Сравнительно большую напористость проявляет велик державный шовинизм, уклон в сторону которого составляет главную опасность внутри нашей партии. Ленин писал: «Веками великороссы впитывали в себя под гнетом помещиков и капиталистов поганые предрассудки великорусского шовинизма». Поэтому, мы, великорусские коммунисты, должны с величайшей строгостью преследовать в своей среде малейшее проявление великорусского национализма, ибо эти проявления, будучи вообще изменой коммунизму, приносят величайший вред».

В момент, когда на почве обострения классовой борьбы в стране активизируются и растут ползучие национальные уклоны, над этими словами Ильича следует глубоко задуматься каждому партийцу и комсомольцу. Иногда великодержавному уклону оказывают поблажку коммунисты - националы, скатывающиеся быть может из наилучших побуждений к той неверной мысли, будто в настоящий момент уже не великорусский, а местный уклон становится главной опасностью (такие концепции проповедываются в некоторых литературных произведениях комм

О ЧЕМ КРИЧАТ ФАКТЫ?

Райкомы Исполкомы Профсоюзы Комсомол Кооперация

не хотят понять, что

„В СТРАНЕ БЕЗГРАМОТНЫХ ПОСТРОИТЬ КОММУНИСТИЧЕСКОЕ ОБЩЕСТВО НЕЛЬЗЯ" (ЛЕНИН)

„Герои" прорывов по ликбезу должны ответить перед пролетарским судом—на скамью подсудимых бюрократов из „Сахелгами"

Факты преступного благодушия

Закрайкомом совместно с «Цека Китаза» были направлены бригады в районы Восточной и Западной Грузии для обследования состояния ликбеза.

Бригады обследовали районы: Сигнахский, Гурджаанский, Душетский, Чиатурский, Хонский, Кутаисский и Мартвильский. Результаты этого обследования говорят о том, что кампания по ликвидации неграмотности будет провалена, если сейчас же не принять энергичные меры.

Несмотря на директивы партии и правительства, ряд партийных, советских, профессиональных и кооперативных организаций по сегодняшний день недооценивает всей политической важности ликбеза, райисполкомы почти не занимались этим важнейшим вопросом. В большинстве районов штабы по ликбезу еще не организованы, существующие же—бездействуют.

Подготовительную работу по ликбезу места провели слабо и благодаря этому до последнего времени сетью ликпунктов охвачено около 50 проц. неграмотных.

Ликпункты открывались с большим опозданием — вместо середины октября, например, в начале января. Занятия в них шли без учебных пособий, так как по вине «Сахелгами» большинство районов получило учебники только 20—25 января, к тому же неполностью. Распределение учебников производилось крайне небрежно: некоторые районы получили их в избытке, другие не имеют учебников до сих пор.

Все эти неполадки, а также отсутствие руководства республиканского штаба ликбеза, привели ликбез к фактической беспризорности. Органы Наркомпроса СССР также не руководили ликбезпоходом.

Несмотря на такие провалы на фронте ликбеза, у Наркомпроса СССР имеются «сведения», что по всей Грузии занимаются в ликпунктах 100 тысяч неграмотных. Конечно эта цифра вряд ли соответствует действительности.

Недавно председатель Совнаркома СССР тов. Филиппп Махарадзе обратился ко всем райисполкомам с предложением сообщить, сколько в каждом районе открыто ликпунктов, и количество охваченных ими неграмотных и время получения школьных пособий. Со всех районов получаются крайне неутешительные сообщения:

«Школы организованы, — сообщают 27 января из Ванского района,—уже два месяца. Но занятии нет за неимением учебников. Просим вашего распоряжения».

Мы спрашиваем Ванский райисполком: возможно ли считать уже «организованными» такие ликпункты, где нет занятий, и почему он с таким недопустимым запозданием «просит распоряжений»?

Из Хевского района 29 января получено сообщение:

«Учебники получены 24 января. Для национальных меньшинств (осетин) ничего не получили, хотя заказали еще в сентябре. Пока открыто 8 школ».

27 января получена депеша из Гурджаанского района:

«Организацию школ начали с октября. Занятий нет из-за неимения учебников».

28 января Тионетский район сообщает:

«Организована 31 школа. Втянуто 756 неграмотных. Книг до сегодня не получили».

Из Сталинского района 26 января получена телеграмма:

«Работу по ликбезу и развертыванию сети школ начали 20 декабря. Втянули 6448 неграмотных. Открыто 176 школ. Занятия не можем вести за неимением учебников».

Аналогичные телеграммы получены и из остальных районов.

Возникает вопрос: почему районы заблаговременно не сообщили центру о таком положении дел с ликбезом?

Из всех этих донесений районов можно заключить, как «втянуты» в учебу неграмотные трудящиеся и как следует отнестись к данным Наркомпроса о том, что по СССР охвачено 100 тысяч неграмотных.

Недооценка районами политической важности ликбезпохода, чрезвычайно слабое руководство им ЦИК ССРГ, преступное отношение «Сахелгами» к изданию учебников—привели к тому, что ликбез находится под серьезнейшей угрозой. Чело поставить вопрос о предании суду конкретных виновников, оппортунистического и бюрократического отношения к ликбезу.

ОППОРТУНИЗМ ПЛЮС ГОЛОСОТЯНСТВО

Несмотря на неоднократные указания сигнахского райкома всем организациям, ликбез по всему району провален. Райнаробраз до сих пор не имеет сведений о ходе ликбеза, даже приблизительно не знает количества неграмотных. Поступавшие в наробраз сведения клались под сукно. В районе открыто лишь семь ликпунктов, которые работают с трудом; например, в сел. Бодбисхеви в ликпункте учатся совместно малограмотные и неграмотные без программ, учебников, тетрадей, а также почти в нетопленном помещении.

Тетрадей же в наробразе валяется сколько угодно.

Такое же положение по всем ближайшим к Сигнаху деревням. Между тем, наробраз в райком партии сообщил, что все благополучно, и если где есть недостатки, то по вине местных организаций и, главным образом, учителей. До 15 января в районе вообще для ликбеза ничего не делалось. Заодно с наробразом бездействует и работпрос. Эти организации явно недооценивали роли

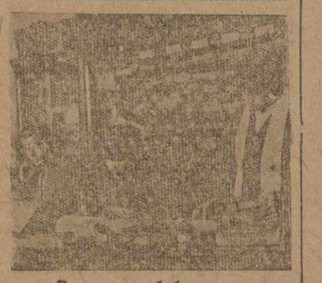

Кузовцы в библиотеке

ликбеза в районе, где целые деревни ни разу в жизни не видели кино и не слышали радио.

Зав. наробразом Бесо Беланишвили не заинтересовался работой ликпунктов даже тогда, когда поехал по району вместе с бригадой ЗКК ВКП (б). Заявления учителей на учительских конференциях о безобразном состоянии школ и ликпунктов он пропускал мимо ушей и никаких мер к устранению этих безобразий не принимал. Вместо того, чтобы добиваться планового снабжения учителей продуктами первой необходимости, он заявил, что было постановление лишить учителей хлебных книжек.

Райком ЛКСМ также ничего не делал. Им были только разосланы ячейкам директивы, но как он выполнены — проверено не было.

Райправление Сигнахского кооператива якобы «открыло» 15 ликпунктов, но о их судьбе никто ничего не знает.

Кооператив преступно относится к снабжению учителей не только в деревнях, но и в Сигнахе.

Райисполком бездействует; его примеру следуют сельсоветы; так, например, Цнорисцихский сельсовет абсолютно ничего не сделал для ликбезов. «Я слишком занят, чтобы сейчас возиться с ликбезом», —говорит председатель.

Бодбисхевская ячейка на своих собраниях ни разу не ставила вопроса о ликвидации неграмотности.

Получив от бригады ЗКК ВКП (б) материалы обследования ликбеза в районе, бюро сигнахского райкома постановило: отсутствие руководства ликбезом со стороны райнаробраза и его ставку на самотек считать проявлением правого уклона на практике, об'явить выговор фракции правления райкоопа за правооппортунистическую практику, указать райкому комсомола и райправлению работпроса на их слабую работу в деле ликвидации неграмотности.

Приходится признать: в районе ликбез провален, так как скоро начнутся полевые работы.

В. Д—ЕВ.

РЕКОРД БЕЗДЕЯТЕЛЬНОСТИ

В Хонском районе было намечено открыть 20 школ и 45 групп. Открыто на 2.200 человек неграмотных и малограмотных всего 10 школ; «занимаются только письменной работой» 154 человека. Район только «намечает» открыть дополнительно 18 школ и 67 групп. Новые учебники прибыли лишь 21 января. Они еще не распределены по селениям; распределение же потребует немало времени. Местная организация комсомола не оправдала звания шефа ликбеза, так как никакого участия в этом важнейшем деле не приняла. Райком ЛКСМ даже не в состоянии сказать, сколько он может дать учителей для ликпунктов. Ячейка «Цера Китаза» сделала также крайне мало. Методического руководства со стороны района нет.

В сел. Кинчхи имеется 258 неграмотных. Здесь кооперация открыла 4 школы и «Цера Китаза»—3 школы, но занятия ведутся без учебников. Райком партии не уделяет ликвидации неграмотности никакого внимания; ни разу не ставил вопроса на своих заседаниях.

517 НЕГРАМОТНЫХ ОСТАЛИСЬ ЗА БОРТОМ

В Кутаисском районе 3853 неграмотных. По контрольным цифрам следовало развернуть 110 ликпунктов для полного их охвата. Открыто 94 ликпункта, в которых обучается 3225 человек. 517 неграмотных остались вне учебы, из них 321 женщина. Неграмотные из национальных меньшинств охвачены полностью. Для греков учебники были выписаны из Ростова-на-Дону. Несвоевременный выпуск «Сахелгами» учебников на грузинском языке заставил комсомол, пионерорганизации и «Цера Китаза» провести сбор старых учебников, что удовлетворило потребность лишь на 30 проц. Новые учебники получены только 19 января. Вместо затребованных 3800 книг выслано 3500. Необходимо подчеркнуть, что прибывшие 19 января учебники валялись в наробразе вплоть до 25 января. Тетрадями и карандашами ликбезы снабжены полностью.

В районах МТС полностью ликвидировать неграмотность

В целях оказания помощи в развертывании культурно - просветительной работы в районах машинно-тракторных станций ВЦСПС предложил всем союзам в 1931 году полностью ликвидировать неграмотность в районах МТС, организовать в феврале—апреле сеть краткосрочных курсов для подготовки 1500 культработников и 15 тысяч дошкольных работников, взять шефство над вновь организованными МТС, организовать в них не менее 300 детплощадок и детсадов, оборудовать 1300 радиоустановок, не менее 200 кино-передвижек и 2500 библиотек. Осуществить это необходимо в порядке широкой общественно-политической кампании путем развертывания соцсоревнования союзов.

ШКОЛЬНОЕ СТРОИТЕЛЬСТВО

Несмотря на серьезные затруднения с доставкой стройматериалов, школьное строительство в СССР идет усиленным темпом. На 1 января 1931 года по Грузии было отстроено 75 новых школ и отремонтировано 317.

Материальное положение учительства улучшается. Месячная зарплата преподавателям в школе первой ступени увеличилась с 50 рублей до 75 рублей, во второй—с 75 до 95 рублей. (ЗТА).

ПЕРЕХОДЯЩЕЕ ЗНАМЯ—АДЫГЕЙСКОМУ ОДН

Президиум ЦС ОДН постановил вручить переходящее знамя ЦС ОДН Адыгейскому совету общества «Долой неграмотность», как первому и единственному на Северном Кавказе проведшему с отличными результатами работу по ликбезу.

НУЖНЫ СРОЧНЫЕ МЕРЫ

Проверка хода ликвидации неграмотности в Аджаристане установила безразличное отношение к этому делу со стороны ряда профессиональных и хозяйственных организаций. Многие школы ликбеза находятся на положении беспризорных — без света, пособий и пр.

В самом Батуме до 250 неграмотных рабочих не охвачены учебой. Учет неграмотных членов семей рабочих почти отсутствует.

К десятилетию советизации Грузии Аджаристан задания по ликбезу не выполнит.

КОГДА ЖЕ БУДУТ ОТКРЫТЫ 57 ШКОЛ?

В Мартвильском районе 3558 неграмотных, из них 2263 женщин (63 проц.). По контрольным цифрам нужно было развернуть 90 школ. «Но, в виду отсутствия учебников и программ, вначале удалось открыть только 3 школы (7 групп), в которых учатся по старым учебникам, собранным по инициативе «Цера-Китаза». В средних числах января получены только тетради и карандаши. В результате сейчас по району имеется 33 школы, в которых обучается 998 человек.

Районный штаб фактически не существует. Нет методического руководства школами. За последние два месяца райком даже не ставил на обсуждение вопроса о ликбезе.

ПРОВЕРКА УЧЕБНИКОВ

По приказу наркома просвещения тов. Бубнова начата сплошная проверка учебников и учебных пособий для массовой школы, как напечатанных, так и готовящихся к изданию. Цель проверки — выяснить, насколько соответствуют учебники задачам коммунистического воспитания и политехнизации. Для проверки выделена специальная бригада.

В 1931 ГОДУ ОХВАТИТЬ КОЛЛЕКТИВИЗАЦИЕЙ В ЗСФСР 20-25 ПРОЦ. ХОЗЯЙСТВ

РАСТЕТ ВОЛНА КОЛХОЗНОГО ПРИЛИВА

«НОВЫЙ ПОДЪЕМ КОЛЛЕКТИВИЗАЦИИ, ПОСКОЛЬКУ ОН ОСТАЕТСЯ СТИХИЙНЫМ, НЕОРГАНИЗОВАННЫМ, НЕ МОЖЕТ БЫТЬ ПРОЧНЫМ. ТОЛЬКО ШИРОКАЯ, МАССОВАЯ РАЗ'ЯСНИТЕЛЬНАЯ ПОЛИТИЧЕСКАЯ И ОРГАНИЗАЦИОННАЯ РАБОТА ВОКРУГ КОНКРЕТНЫХ ДОСТИЖЕНИЙ КОЛХОЗНОГО СТРОИТЕЛЬСТВА, ТОЛЬКО РЕШИТЕЛЬНОЕ ПРЕОДОЛЕНИЕ ДО КОНЦА И БЕЗ ОСТАТКА САМОТЕЧНЫХ НАСТРОЕНИЙ, НАРЯДУ С РЕШИТЕЛЬНОЙ БОРЬБОЙ ПРОТИВ РЕЦИДИВА «ЛЕВЫХ» ЗАГИБОВ, МОГУТ ОБЕСПЕЧИТЬ ПРЕВРАЩЕНИЕ НАЧАВШЕГОСЯ КОЛХОЗНОГО ПОДЪЕМА В ДЕЙСТВИТЕЛЬНОЕ МОЩНОЕ ДВИЖЕНИЕ ДЕСЯТКОВ И СОТЕН ТЫСЯЧ БЕДНЯЦКО - СЕРЕДНЯЦКИХ МАСС ЗАКАВКАЗСКОЙ ДЕРЕВНИ ЗА ВЫПОЛНЕНИЕ И ПЕРЕВЫПОЛНЕНИЕ ПЛАНА ПРЕДСТОЯЩЕЙ ВЕСЕННЕЙ С. Х. КАМПАНИИ, ЗА КОРЕННУЮ РЕКОНСТРУКЦИЮ СЕЛЬСКОГО ХОЗЯЙСТВА ЗАКАВКАЗЬЯ, ЗА ПОЛНОЕ ОХВАТ ВСЕХ УСЛОВИЙ ДЛЯ СПЛОШНОЙ КОЛЛЕКТИВИЗАЦИИ НА ЭТОЙ ОСНОВЕ КУЛАЧЕСТВА, КАК КЛАССА» (ИЗ ПОСТАНОВЛЕНИЯ ЗКК ВКП (б).

С огромной активностью, под знаком борьбы за агропроизводственную реконструкцию сельского хозяйства и боевой подготовки к весеннему севу, под знаком борьбы за генеральную линию партии проходят районные с'езды и конференции колхозников

Подведены итоги, намечены пути

РАЙОННЫЕ КОНФЕРЕНЦИИ КОЛХОЗНИКОВ ПРОШЛИ С ОГРОМНОЙ АКТИВНОСТЬЮ

ОТКРЫЛСЯ ПЕРВЫЙ АЗЕРБАЙДЖАНСКИЙ С'ЕЗД КОЛХОЗОВ

БАКУ, 16. (Наш. кор.). По всему Азербайджану закончились районконференции колхозников, на которых подведены итоги за истекший год, намечены дальнейшие пути развития и укрепления коллективизации. Конференции прошли с небывалой активностью колхозников и бедняцко-середняцкой массы крестьянства.

Деловой критике подвергалась работа колхозсоюзов и других организаций. Делегаты указывали на недостаточное руководство колхозами со стороны райколхозсоюзов, слабо проводился буксир старых колхозов над новыми.

Делегаты отметили большие достижения в деле коллективизации, особенно в хлопковых районах Азербайджана. Многие районы выполнили или на пути к выполнению директивы партии о 50 проц. коллективизации в хлопковых районах: Бардинский—53 проц., Тертерский--48 проц., Сальянский—42 проц., Агдамский—40 проц., Агджабединский—34 проц., Али-Байрамлинский—31 проц.

Перевыборы правлений колхозов вызвали новый прилив в колхозы. За это время организовано 154 колхоза в составе 5.000 хозяйств. Всего к первому азербайджанскому с'езду колхозников организовано 1.900 колхозов, об'единяющих 60.000 хозяйств, коллективизация в среднем по республике достигла 18 проц., в хлопковых районах—31 процента.

Во время перевыборной кампании кулаки развели бешеную агитацию против вступления в колхозы, но получили дружный отпор со стороны бедняцко-середняцкой массы крестьянства.

В новых правлениях значительное количество женщин, 70 процентов бедняков, 20 процентов середняков, 10 проц. батраков. На 50 проц. состав правлений колхозов обновлен.

16-го открывается азербайджанский с'езд колхозников. Прибыло 800 делегатов. Политический доклад сделает председнаркома т. Буниат-Заде. С'езд заслушает отчет колхозцентра, доклад Наркомзема о весенней с.-х. кампании, а также о задачах колхозного строительства. Широко организуется практическая проработка вопросов в секциях с'езда.

Под знаком борьбы за хлопок

ШАМХОР, 16. (Наш кор.). Открылась первая районная колхозная конференция в присутствии 180 делегатов. Георгиевский колхоз преподнес знамя первой районной конференции колхозников.

В настоящее время в 40 колхозах района об'единено 2087 хозяйств, в том числе имеется 26 хлопковых колхозов с числом хозяйств 925. Вновь организовано в связи с отчетно-перевыборной кампанией 14 колхозов, большинство в хлопковых районах, где охвачено колхозами 1000 хозяйств.

Партийцев в колхозах — 17 проц., комсомольцев—24 проц.; батраков — 15 проц., бедняков — 61 проц., середняков—24 проц.

Наблюдается значительный прилив в колхозы, главным образом в хлопковых хозяйствах. Так, в сел. Шишатала подано хлопкоробами 40 заявлений, в сел. Кечиды — 27 и т. д. о вступлении в колхозы.

По отчетному докладу Колхозсоюза в первых выступило 25 делегатов, которые отметили, что культурно - просветительная работа среди колхозников отсутствует. Почти нигде нет уголков, избы-читален, красных уголков и т. п. Нахаловский колхоз, который об'единяет 250 дворов хозяйств, как и колхоз в селении Барум, об'единивший 180 хозяйств, — не имеет руководства со стороны райколхозсоюза. Многие колхозы не имеют производственных планов.

Конференция поставила перед всеми колхозами задачу добиться во

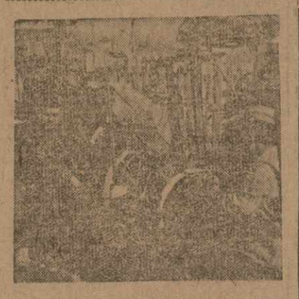

Сборка сеялок в мастерских МТС Абаша

что бы то ни стало выполнения всего хлопкового плана и вовлечь в хлопковых селах не менее 50 проц. хлопкоробов в колхозы.

Растет прилив в колхозы

ЭРИВАНЬ, 11. (Наш кор.). Наблюдается большой прилив в хлопковые колхозы Вагаршапатского района. Из 64 сел района — в 39 созданы колхозы. Наибольший прилив дал январь, когда в результате правильно проведенной отчетно - перевыборной кампании в колхозы влилось свыше 500 хозяйств. Против 1.745 хозяйств, бывших в колхозах на 1 января, на сегодня в них 2302 хозяйства. За последние дни подано еще свыше 100 заявлений. Всего об'единилось в колхозы уже 25 проц. всех хозяйств района.

БАШНОРАШЕН, 16. В связи с проведением подготовительной работы к весенней с.-х. кампании в колхозном строительстве Шарурского района наблюдается большой перелом. За первую декаду февраля организовано 10 новых хлопководческих и 1 крупный животноводческий колхоз, в которых об'единено 230 хозяйств, обобществлено 200 голов крупного рогатого скота, 17 лошадей и 97 верблюдов. Вовлечено в старые колхозы 177 бедняцко-середняцких хозяйств.

Агроном АЛИ-СУЛТАНОВ.

В колхозах ЗСФСР—190418 хозяйств

По данным Закнаркомзема, по всему ЗСФСР наблюдается возрастающий прилив в колхозы. ЗА ПЕРВУЮ ПЯТИДНЕВКУ ФЕВРАЛЯ ВСТУПИЛО В КОЛХОЗЫ 13 791 ХОЗЯЙСТВО, в том числе по АССР—4.943 хозяйства, по СОРА — 1.511 хозяйств и по ССРГ—7.337 хозяйств. ВСЕГО НА 10 ФЕВРАЛЯ В ЗСФСР ИМЕЕТСЯ 4 968 КОЛХОЗОВ, ОБЪЕДИНЯЮЩИХ 190.418 ХОЗЯЙСТВ, что составляет 20,2 проц. к общему числу хозяйств ЗСФСР. По Азербайджану коллективизировано 19,1 проц., по Армении—14 проц., по ССРГ — 23,1 проц. хозяйств.

Первый Азербайджанский с'езд колхозников

БАКУ, 16. (Наш кор.). Сегодня, в 6 час. вечера, во Дворце тюркской культуры открылся первый азербайджанский с'езд колхозников. Присутствует 900 делегатов, 500 гостей. С'езд открыл пред. совнаркома тов. Буниат Заде, встреченный шумными овациями.

После приветствий избран деловой президиум из 75 человек.

В почетный президиум избраны т.т. Сталин, Молотов, Калинин, Ворошилов, Орджоникидзе, Микоян, Яковлев, Юркин, Киров, Картвелишвили, Окхелашвили Мамиа, Полонский, Крупская и Блюхер. Оглашение почетного президиума прерывалось бурными аплодисментами и кликами: «ура». Посланы приветственные телеграммы т.т. Сталину, Молотову, Закрайкому ВКП (б), Азербайджанскому ЦК партии, Колхозцентру Союза, Закколхозцентру.

Телеграмма тов. Сталину:

«Первый азербайджанский с'езд колхозников приветствует в твоем лице ленинский ЦК ВКП (б). Несмотря на допущенные ошибки в коллективизации весной 1930 года, в условиях жесточайшей классовой борьбы колхозники Азербайджана, под испытанным руководством ленинской партии, вопреки право-«левацким» болтунам доказали всё преимущества коллективного хозяйства перед индивидуальным, чем подтвердили правильность генеральной линии партии. Подтверждением этого является новая волна массового прилива бедняков и середняков в колхозы. С'езд твердо заверяет тебя, что колхозники Азербайджана в третьем, решающем, году пятилетки станут образцом социалистической реконструкции сельского хозяйства. В подтверждение этого с'езд об'являет себя мобилизованным на выполнение большевистского похода за хлопковую независимость. Да здравствует ленинский ЦК и его вождь—тов. Сталин».

Телеграмма тов. Молотову:

«С'езд колхозников Азербайджана приветствует в твоем лице союзное советское правительство и рассматривает твое назначение, как залог дальнейшего осуществления генеральной линии партии в проведении реконструкции сельского хозяйства и дальнейшей коллективизации. С'езд со своей стороны сообщает, что обязывает себя мобилизованным на полное выполнение плана весеннего сева. Заверяем правительство, что колхозники Азербайджана будут биться за хлопковую независимость СССР, не оставят текстильную промышленность без хлопка-сырца. С'езд уверен, что лозунг «Советы лицом к колхозам» под руководством партии обеспечит коллективизацию 50 проц. хозяйств в хлопковых районах Азербайджана».

С'езд избрал для практической проработки вопросов секции животноводческую, кадров, а также организации труда.

На вечернем заседании с'езд заслушал политический доклад пред. СНК тов. Буниат-Заде.

Колхозы стойко борятся с кулачеством

КАЗАХ, 16. (ЗТА). С'езд колхозов Казахского района, обсудив состояние колхозного строительства в районе, отметил стойкую борьбу колхозов с кулаками. 18 старых колхозов, имеющихся в районе, дали достаточный отпор кулацкой агитации. По примеру этих колхозов в районе организовалось 42 новых колхоза.

Необходимые для пригородных хозяйств земли еще не отведены

Закавказский и республиканские наркоземы не выполняют взятых на себя обязательств

ПОД ОГОРОДЫ---5.000 ГА---НЕ МЕНЕЕ!

ЗАГОТОВКА ОГОРОДНЫХ СЕМЯН НАЧАТА

Заготовка огородных семян начата закавказской потребительской кооперацией только с середины января. До настоящего времени заготовлены следующие семена: капусты 525 кгр., капусты цветной — 13, баклажан — 80, огурцов—1.027, моркови—174, свеклы столовой—1.155, петрея—18, лука-саженца—4.200, перца болгарского— 131, пастернака—83, петрушки —206, фасоли—905, бобов—148, помидоров—459, пр. зелени—4.000 кгр.

Кроме этого, заготовлен посевной материал для кормовых полей: овса—15 тонн, кукурузы в зерне—17 тонн, кукурузы на силос—58 тонн, подсолнуха—6 тонн, свеклы—1 тонна, ячменя —3, вики—1 и проса—3 тонны.

Заготовленный семенной материал на 60 проц. удовлетворяет потребность пригородных хозяйств потребительской кооперации в весеннюю посевную кампанию.

Необходимо отметить, что при проведении заготовок Центросоюз несколько раз менял установки. Вначале было предложено заготовить только 40 проц. потребности, а остальные семена получить в централизованном порядке. Затем, в конце декабря, Центросоюз изменил это распоряжение и предложил Заксоюзу полностью заготовить посевной материал.

Но и этим дело не ограничилось. Теперь Центросоюз дал новое запоздалое задание—приступить к заготовке посевного картофеля, хотя эта заготовка в первоначальный план не входила.

Всего для пригородных хозяйств необходимо 1.720 тонн посевного картофеля. Этим посевным материалом до настоящего времени обеспечены только Бак. ЦРК и Кастпо. Остальные кооперативные организации заготовок еще не развернули.

Подобное положение совершенно ясно показывает, что республиканские союзы потребительской кооперации недооценивают значения заготовки посевного материала. С такими настроениями необходимо быстро покончить.

Задание по заготовке семян должно быть выполнено в срок и полностью.

З—ИДА

Не завтра, а сегодня

Решения декабрьского пленума ЦК и ЦКК ВКП (б) требуют от потребительской кооперации коренной перестройки работы. Необходимо немедленно по-ударному взяться за укрепление и расширение пригородных хозяйств. **Не завтра, а сегодня нужно добиться реальных успехов в этой области; не когда-нибудь, а теперь же, в 1931 году,** пригородные хозяйства должны стать надежной базой, улучшающей рабочее снабжение, базой сельско - хозяйственного производства потребительской кооперации.

Пригородные хозяйства кооперации в ЗСФСР растут чрезвычайно медленно. На этом важнейшем фронте было не мало позорнейших прорывов, происшедших по вине как кооперации, так и других организаций.

В решительный момент, когда развертываются подготовительные работы к весенней посевной кампании, мы выдвигаем в порядок дня один основной вопрос: «Выполнит ли закавказская потребительская кооперация план строительства пригородных хозяйств?»

Пусть на этот вопрос отвечают факты.

До середины февраля ЦРК и рабкоопы не получили полностью земельной площади. Под огороды получено лишь 83,9 проц. нужной площади, а под кормовые поля — 58,2 проц. Особенно скверно обстоит дело в **Грузии, где отведено всего 52,1 проц. необходимой земельной площади.** В Армении до сих пор отведи под кормовые поля только 21,9 проц. нужной земли.

Несмотря на постановление СНК СССР об окончании отвода и закреплении земельных площадей в августе-сентябре, несмотря на бесконечные напоминания Заксоюза, Закнаркомзем и республиканские наркоземы не выполнили взятых на себя обязательств. Отвод большинства участков произведен лишь в ноябре-декабре, т. е. **по окончании зяблевой вспашки.**

Такой запоздалый отвод земельных участков понизит урожайность и, кроме этого, создаст значительную угрозу успешному развитию огородничества.

Наркоземы республик не выполнили директивы НКЗ СССР о предоставлении пригородным совхозам вполне удобных земель. Большинство отведенных участков неудобные, они требуют значительных капитальных вложений и предварительной обработки задолго до весенней пахоты. К тому же участки крайне отдалены от рабкоопов.

По директиве Заксовнаркома Закстроторцентр обязан провести тракторную вспашку огородных и кормопоселских участков закавказской потребительской кооперации. Однако, в настоящий момент, когда развертывается подготовка к весеннему севу, Закстроторцентр уклоняется от вспашки земель кооперации, хотя в ряде МТС имеются свободные тракторы. Это тем более недопустимо, что в период, на который испаханываются тракторы — до 20 февраля, они находятся в бездействии и могли бы быть переданы потребительской системе без ущерба для работы самих МТС. Закстроторцентр обязан немедленно провести вспашку огородов кооперации. Не только своими силами, но даже при помощи колхозной кооперация не в состоянии справиться в этой задачей.

Для заклайки парников до сих пор получено только 8 вагонов лесных материалов, вместо необходимых 80 вагонов. Но раннее огородничество не ждет, парники уже должны быть готовы к севообу. Если в кратчайший срок прорыв не будет ликвидирован, — снабжение рабочих ранними овощами будет под угрозой. Такая же недопустимая медлительность наблюдается и в отношении снабжения материалами других об'ектов строительства пригородных хозяйств.

По заданию Заксовнаркома, пригородные хозяйства Закпотребсоюзы должны были подготовить помещения для 51,5 тысяч голов скота. Когда необходимые помещения были подготовлены, Закрайконтора Союзмяса не выполнила директивы и не сдала скота. Никак не может Заксоюз добиться, чтобы Закнаркомтруда выполнил заявку на рабочую силу, определенную в количестве 15 тысяч человек. Между тем, недостаток рабочей силы чувствуется чрезвычайно остро.

Приведенные факты показывают, что в строительстве пригородных хозяйств отсутствуют необходимая четкость и плановость. Оппортунистическая недооценка этого источника рабочего снабжения еще не изжита. Все это грозит сорвом строительству пригородных хозяйств.

Нужно больше ударить по разгильдяйству в этом вопросе, преодолеть мнимые препятствия, пробудить рабочую инициативу, рабочий контроль и низовую общественность, осознать опасность срыва работы и без промедления взяться за работу. Пригородные хозяйства должны быть созданы.

З. Ц.

Почему не освоены отведенные участки

Тифлисский Еркооп явно не справляется с организацией пригородных хозяйств. До сих пор Еркооп не сумел освоить не только новые, но и отведенные в прошлом году земельные участки.

В совхозе Навтис-Чала при наличии двух тракторов вспахано под зябь только 50 га, в то время как легко можно было вспахать 100 га.

Строительство сагарджулского совхоза ведется также бесплановo: жилые дома, сараи, молочная выстроены без проектов.

Необходимо усилить руководство строительством пригородных хозяйств.

СТРОИТЬ НЕ ТОЛЬКО БЫСТРО И ХОРОШО, НО И ДЕШЕВО

На закончившейся 4 февраля в Москве конференции представителей промышленных предприятий и крупных строителей председателем ВСНХ СССР тов. Орджоникидзе в числе основных вопросов предстоящей работы был поставлен чрезвычайно актуальный вопрос о снижении стоимости строительства.

Тов. Орджоникидзе подробно осветил необходимость создания новых, соответствующих современному уровню техники и условиям труда у нас в СССР норм для исчисления стоимости строительных работ. Составленное свыше 70 лет тому назад «Урочное положение строительных работ», весьма мало подвергшееся за все это время изменению, ни в какой степени не может обслуживать в данное время строительство и не может служить основой для составления расценок и смет. Эта совершенно беспорядка необходимость разработки новых норм не вечерпывает, однако, возможного снижения стоимости строительства, так как даже наиболее совершенные и современные нормы расценки строительных работ могут учесть лишь самый процесс производства их.

Те дополнительные расходы, которые накладными начислениями ложатся на единицу стоимости работ, вызывают значительное повышение стоимости строительства и не могут получить отражения в таких нормах. Если взять, например, среднюю стоимость бетона на наших крупных строительствах, т. е. исчислять лишь стоимость зарплаты, инертных материалов, воды, цемента, опалубки и пр., то стоимость кубометра выразится в 20-25 рублях, между тем как полная стоимость кубометра бетона со всеми начислениями на вспомогательные постройки, мероприятия, оборудование и проч.—35-40 руб. Таким образом, около 75 проц. от собственной стоимости бетона начисляется на него вспомогательными сооружениями и устройствами. Отсюда видно, что важно не только составить правильные нормы для исчисления стоимости процессов работ, но чрезвычайно важно также и ограничить дополнительные расходы.

Пишущему настоящие строки пришлось в 1929-30 г. посетить ряд крупных гидростроительств в Германии, Швейцарии, Италии и Швеции, при чем именно в части указанных выше дополнительных расходов эти строительства по сравнению с нашими представляют огромную разницу. Если с точки зрения техники работы и темпов наши гидро-электро-строительства, как Днепр, Свирь, Рион, Дзорагэс и др., не отстают уже от европейских строительств (а Днепростой значительно их опережает), то в отношении стоимости работ, умения экономно строить, мы безусловно еще сильно отстаем.

Каковы отличительные черты осмотренных нами в Европе строительств?

Во-первых, ничтожное по сравнению с нашими гидро-электростроительствами количество рабочих и административно-технического персонала.

Во-вторых, легкий разборный тип почти всех устройств и помещений, как жилых, так и складочных (исключая будущего небольшого поселка для персонала гидростанции). Затем почти полное отсутствие мастерских, которые на многих крупных строительствах представляют лишь небольшие деревянные бараки с двумя-тремя основными станками.

В-четвертых, быстрая оборачиваемость материалов, для которых не строятся никаких громоздких складов, так как материал систематически и без опозданий поступает на строительство по железной дороге или шоссейным транспортом.

В-пятых, переброска оборудования с одного строительства на другое, ибо работы производятся специальными строительными фирмами в порядном порядке.

Совершенно ничтожна переписка, которая заменяется, главным образом, переговорами по телефону. Отмечается преимущественное нахождение технического персонала на работах и очень редко в конторе. Чрезвычайно упрощены, по сравнению с нашими, отчетность и учет работ.

Для иллюстрации указанного можно привести примеры европейских электро-гидро-строительств, находившихся в производстве в 1929-30 г.г. Так, например, на постройке одной из крупнейших в Европе водоудержательных плотин Гримзель-Обергасли в Швейцарии (гидростанция Гандек), сооружаемой на высоте 2.000 метров над уровнем моря в тесном ущелье, при суточной кладке бетона до 1.500 и даже до 2.000 кубометров, общее количество занятых на работах рабочих не превышало 800-1000 человек, а весь инженерно-технический персонал, включая техников, составлял 15-20 человек.

На шведской гидростанции Лаппфорсен, мощностью около 40 тыс. квт., законченной сооружением в 1930 г., при значительных объемах скальных, бетонных и железо-бетонных работ, общее количество рабочих было не более 600 человек, а весь штат строительной конторы, от главного инженера и до машинистки - стенографистки, состоял из 8 человек.

При этом надлежит оговориться, что на европейских гидро-электростроительствах не ведут на месте проектных работ (в том числе и рабочих чертежей) и на строительствах в конторах, не имеется не только чертежных и проектных отделов, но большей частью вообще не имеется чертежников и конструкторов.

Другой отличительной чертой организации европейских строительств является полная дифференциация и такая специализация труда между проектными и выполняющими работы организациями.

Так, например, крупная германская строительная фирма «Сименс-Бауунион», входящая в концерн Сименса, производит работы не только в пределах Германии, но и в соседних государствах, сосредотачивая проектные работы для своих строительств в Берлине в центральном управлении. Лишь для строительств особо отдаленных (Япония, Южная Америка, Сицилия, Ирландия) имеются уже на местах проектные аппараты, но с тем, что основные чертежи сооружений разрабатываются все же в центральном управлении фирмы.

Естественно, что столь различная картина в организации строительств и, главным образом, столь большая разница в количестве вспомогательных сооружений, построек и пр. не может не отразиться на стоимости строительства.

В отношении вспомогательных сооружений при производстве строительных работ у нас безусловно имеют место большие излишества. Лишь некоторые из этих излишеств вызываются перебоями в снабжении разного рода материалами, оборудованием и неурегулированностью транспорта (жел. дороги, автомобили и пр.). Так, например, в Швейцарии цементные склады вмещают в себе запасы цемента всего на несколько дней, являясь по существу больше контрольными пунктами для учета расхода цемента, чем складочными помещениями, — у нас, по условиям нашего снабжения и транспорта, вынуждены на таких строительствах держать запасы цемента сроком на несколько месяцев. Поэтому складочные помещения для материалов у нас во много раз превышают обычно применяемые на европейских строительствах.

К числу особых излишеств на наших гидро-электростроительствах следует отнести постоянную тенденцию строительных управлений создавать у себя достаточно обширные мастерские для ремонта оборудования и для разных мелких поделок (вплоть до нарезки болтов, гаек и пр.). Европейские строительства старательно избегают организации таких мастерских, справедливо считая, что каждое излишнее сооружение вызывает многочисленные, единовременные расходы.

Наше строительство имеет огромные резервы, позволяющие проводить снижение стоимости. Директива руководящих органов о снижении стоимости строительства, которая часто у нас понимается как механическое сокращение смет — является указанием на **необходимость перехода к строительству по новым методам, с минимумом непроизводительных затрат и накладных расходов.**

Наряду с увеличением производительности труда, с переходом к высшим формам труда, вытекающим из социалистической сущности нашего строительства, необходимо всемерно ограничить размеры и стоимость всех временных сооружений и устройств. Надо выучиться применять наиболее экономные типы этих сооружений и стремиться к созданию временных разборных конструкций, могущих переходить с одного строительства на другое.

Необходимо помнить, что в то время, как на уже выстроенном, эксплоатирующемся предприятии излишнее количество рабочей силы или перерасход каких-либо излишних затрат отражается лишь временно на повышении себестоимости продукции и повышение это может быть устранено проведением тех или иных реорганизационных мероприятий, для строительства все излишние траты вызывают экономические результаты, имеющие значительную длительность. Например, на электростанции излишние вложения по строительству оказывают постоянное влияние на себестоимость вырабатываемой энергии.

Из трех основных условий рационального строительства — строить **быстро, хорошо и дешево** — первые два на крупных строительствах СССР большей частью выполняются.

Не менее важно добиться выполнения третьего условия — строить **дешево**

В. ЧИЧИНАДЗЕ.

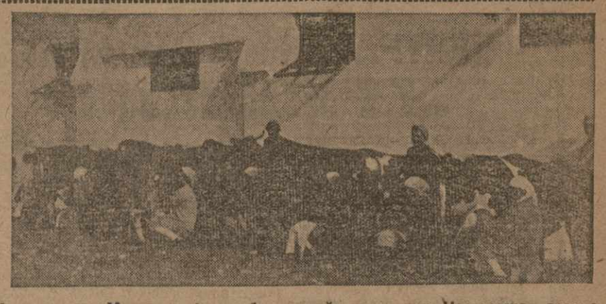

Аджаристан. Молочная ферма батумской кооперации. На снимке—доение коров

Организация скотозаготовок изобилует недочетами

СОЮЗМЯСО ПРОДОЛЖАЕТ ТОРМОЗИТЬ ДЕЛО НЕДОСТАТКОМ ПРИЕМЩИКОВ, ПУНКТОВ, КОРМОВ

В Шамхорском районе скотозаготовки „принесены в жертву" хлопку; рик потакает нарушению единого плана заготовок. В сел. Воронцовка „кулаков нет". В сел. Н. Хатунарх, Верхн. и Нижн. Улибеклу бедняки получили твердые задания. Курдукулинский район не ведет борьбы с тайным убоем

Ход заготовок скота

(Сводка Закнаркомснаба на 10 февраля).

	Прирост (+) или снижение (—), по сравнению пред. декадой	Проц. выполнения годового плана (1930—31 г.)	Проц. выполнения февр. плана
АССР	+21.4	39.1	24.9
ССРА	— 36.3	42.1	40.7
ССРГ	— 0.1	36.2	25.9
ЗСФСР	— 7.0	38.5	27.9.

Скотозаготовки прогляделись

Почти по всем районам быв. Гянджинского округа январский план скотозаготовок невыполнен. Особенно отстали Шамхорский и Кедабекский районы. По Шамхорскому району январский план заготовки крупного рогатого скота выполнен только на 3 проц., а мелкого скота—на 9 проц. Причины невыполнения плана следующие: аппарат Животноводсоюза абсолютно не подготовлен к заготовкам. На местах приемочные пункты не организованы. Шамхорские районные организации до сих пор не приняли никакого участия в скотозаготовках, ссылаясь на то, что они-де все время были заняты заготовкой хлопка и заниматься заготовкой скота не было времени (!). До сих пор планы скотозаготовок не доведены даже до села. В связи с этим в Шамхорском районе происходит форменное разбазаривание мясных ресурсов, идет тайный убой скота.

Местная кооперативная организация заготовляет скот на убой для местного снабжения по рыночным ценам. Рик санкционирует эти самовольные выступления, нарушающие единый план скотозаготовок,—«будем, мол, сами для себя заготовлять мясо».

В Кедабекском районе план выполнен за январь на 95 проц., но, наряду с этим успехом, следует отметить, что план скотозаготовок здесь до сих пор не доведен до кулацкого и зажиточного двора.

Скотозаготовки шли за счет самотека, иными словами, район мог и должен был заготовить значительно больше, район на практике проявил оппортунистическую терпимость в отношении кулака.

Гянджинский же район совсем не получил от Азконторы Союзмяса плана.

Азериттифак предполагает, Союзмясо располагает

Азериттифаком январский план скотозаготовок по крупному скоту выполнен на 75 проц., по мелкому—на 42 проц. (квартальный соответственно — на 54 и 23 проц.; годовой — на 31 и 14,5 проц.). Одну из первых причин невыполнения плана надо искать в том, что, поздно получив план заготовок, Азериттифак поздно довел их до низовки. В результате к заготовкам в Али-Абадском районе фактически приступлено 10 января, в Массалинском — 19 января, в Белоканах — 20, в Астрахан - Базарском — 16, в Али - Байрамлинском — 22, в Карамарьянском и Барданском — 23 января. В 11 районах местными организациями еще в первых числах февраля планы скотозаготовок не были доведены до кулацкого двора (эти районы — Тертерский, Геокчайский, Варташенский, Джафарабадский, Хачмасский, Кахский, Карамарьянский, Геокчайский, Куткашенский, Али - Байрамлинский и Сальянский).

В целом ряде районов местные организации самовольно подвергли планы изменению в сторону сокращения (Джафарабадский, Алибабадский и Ахсуинский). Азериттифак опротестовал безответственные действия местных организаций и дал указания райпо о недопустимости уменьшения планов заготовок.

Особенно слабо проведена организационная работа вокруг заготовок скота в Карамарьянском, Геокчайском, Сальянском, Сабирабадском и Джафарабадском районах.

С самого же начала скотозаготовительной кампании в некоторых районах стала наблюдаться правооппортунистическая практика. Так, в Куткашенском районе некоторые сельсоветы выдают кулакам справки, что они являются якобы середняками.

В Кахском районе, вследствие неоценки значения скотозаготовок, районные организации пытались снять работников потребительской системы со скотозаготовок и перебросить их на другую работу.

В Уджарах на мясозаготовительном рынке частник чувствует себя хозяином. Нужно отдать должное появлению Азериттифака — оно взяло твердую установку в борьбе с теми, кто не умеет или не желает выполнять заданий по скотозаготовкам. Например, за невыполнение карамарьянским кооперативом плана мясозаготовок по кулацким хозяйствам (всего заготовлено 9 проц. плана крупного и 1,7 проц. мелкого скота) Азериттифак постановил снять с работы весь состав правления карамарьянского кооператива, а председателя правления предать суду. Весь материал по делу карамарьянского кооператива Азериттифак передает прокурору АССР.

Сейчас в большинстве районов темпы заготовок уже вошли в нормальное русло. Для наблюдения за скотозаготовками Азериттифаком направлены на места работники и рабочие - бригадиры. В самом правлении и в каждом райпо выделены ответственные за заготовки лица. Между райпо развивается соцсоревнование. При них заворонированы фонды промтоваров.

Однако, эффект всех этих мероприятий значительно понижается в виду того, что Союзмясо, задерживая прием скота на местах, ставит райпо в безвыходное положение. Не имея запасов фуража более чем на 3 дня, последние не в состоянии держать скот продолжительное время. В результате заготовленный скот тощает, а большие скопления его могут повести к падежу (в частности в Массалах и Астрахан - Базаре скопилось громадное количество скота). Зачастую на местах нет даже готовых бланков актов для приемки-сдачи скота. Скот принимают в таких случаях под простые расписки, которых Госбанк, покатно, не признает и отказывает в деньгах. Расчеты с крестьянами затягиваются. Большинство приемщиков неквалифицированные и безграмотные.

Из Шемахи сообщают, что в Ахсу скопилось более 600 голов скота, которых некуда разместить, так как нет приемщика Союзмяса. О задержке скота по вине Союзмяса телеграфируют из Сабир - Абада, Кахи, Белокан, Сальян и др. районов. Из-за отсутствия приемочного пункта Союзмяса в Карамарьянах заготовленный скот гонится из Карамарьян в Уджары, на приемочный пункт Союзмяса, а оттуда обратно в совхоз Чермодиль, расположенный близ Карамарьян.

Насколько безобразно работает аппарат Союзмяса в Азербайджане, видно из того, что на 1 февраля из всего заготовленного потребкооперацией скота пунктами Союзмяса было принято: крупного — 28 проц., мелкого — 49 проц.

Бригада «Зари Востока»: ЭКИМ-ЗАДЕ, САРКИСЯН, АВАКИМОВ.

Твердое задание... беднякам

ЭРИВАНЬ, 16. (Наш корр.). Отмечен ряд «левых» загибов в Вагаршапатском районе. Наибольшие головотяпства допущены в районах нацменов — в курдских и езидских селах. Так, в сел. ВЕРХНИЕ И НИЖНИЕ УЛИБЕКЛУ сельсоветы дали сплошную «разверстку» всем без исключения крестьянам, в том числе, конечно, и беднякам и середнякам, кастрого приказав им полностью выполнить «задание».

В Курдукулинском районе попустительствуют кулаку

КУРДУКУЛИ, 16. (ЗТА). Мясозаготовки в районе протекают крезвычайно неорганизованно. На приемочных пунктах скот по целым дням оставляют на холоде под открытым небом. Пункты не обеспечены достаточным количеством фуража. С кулацких хозяйств фураж не взыскан. В районе не ведется никакой разъяснительной работы, чем пользуется кулачество, развернувшее широкую агитацию за убой скота. Милиция и сельсоветы бездействуют. Зарегистрирован ряд случаев тайной переброски мяса из Курдукули на эриванский рынок. Обязательное постановление против хищнического убоя скота, принятое райисполкомом 24 января, почему-то было опубликовано 7 февраля.

Выговор за недоведение плана до села и кулака

КАЗАХ, 16 (ЗТА). ЗА НЕВЫПОЛНЕНИЕ ПЛАНА МЯСОЗАГОТОВОК И НЕДОВЕДЕНИЕ ЕГО ДО СЕЛА И КУЛАЦКОГО ХОЗЯЙСТВА БЮРО РАЙКОМА ОБ'ЯВИЛО СТРОГИЙ ВЫГОВОР ПРЕДСЕДАТЕЛЮ РАЙ-ЖИВОТНОВОДСОЮЗА БАБАЕВУ.

Н. Сванки. — Заготовки силосного корма полеводсоюзом Грузии.

Тифлисский завод им. 26. На снимке—коконосушилки, изготовленные для Ташкентской шелкомотальной фабрики.

По Советскому Закавказью

ПОДЗЕМНЫЕ ТОЛЧКИ В СИСИАНЕ ПРОДОЛЖАЮТСЯ

СИСИАН, 16. (ЗТА). В районе продолжают ощущаться подземные толчки. По поступающим сведениям, в подавляющем большинстве деревень района в стенах домов появились трещины. В деревне Лцен разрушено несколько домов. В деревне Брнагот разрушены помещения школы и читальни.

Сведений о человеческих жертвах пока нет. Из райцентра спешно выехала на места комиссия для выяснения размера убытков.

ЦХАЛТУБО ФУНКЦИОНИРУЕТ КРУГЛЫЙ ГОД

КУТАИС, 16. (ЗТА). Цхалтубский курорт впервые в этом году приспособлен для зимнего сезона и посещаемость его сейчас низка. Причиной этому служит малоосведомленность населения о функционировании Цхалтубо круглый год.

Курорт значительно расширен. Приток больных возрос. В 1930 году в Цхалтубо лечились 25.500 больных против 13.500 в 1927 году.

КЛАССОВАЯ МЕСТЬ.

СТАЛИНИСИ, 16. (ЗТА). В сел. Двали кулаки подожгли имущество бедняка тов. Иванишвили. Сгорел хлеб, годовой запас корма скота, дрань и часть пшеницы. Т. Иванишвили является активным членом сельсовета, принимавшим активное участие в заготовке кукурузы.

Памятники т. Элбакидзе и Арсену Джорджиашвили

Десятилетие установления сов. власти в Грузии Тифсовет отмечает закладкой памятников тов. Элбакидзе в сквере на спуске Элбакидзе и Арсену Джорджиашвили—в саду коммунаров.

К этому же дню приурочено открытие публичной библиотеки.

Обувные починочные мастерские

Наркомснаб Грузии решил организовать обувные починочные мастерские при крупных заводах, фабриках и учреждениях. СНК Грузии предложил Госплану в декадный срок проработать вопрос об обеспечении этих мастерских кожсоюзом, материалами. (ЗТА).

Шахматный отдел № 6 (142)

Под редакцией Н. Т. СОРОКИНА

Задача

К. Пирихалава (Тифлис)

печатается впервые

Мат в 3 хода

Индийская

Белые—Капабланка Черные—Колль

Играна в международном турнире в Гастингсе 3 янв 1931 г.

1. d4 Kf6 2. c4 e6 3. Kc3 Cb4 4. Фc2 d5 5. cd5 Ф:d5 6. Kf3 0-0 7. Cd2 Cc3 8. b:c3 Kbd7 9. e3 c5 10. c4 Фd6 11. Jd1 b6 12. Ce3 h6 13. Ce2 (b7 14. 0-0 Фe7 15. d:c5 b:c5 16. Фb2 Jab8 17. Fa1! Kg4? (Эта преждевременная атака, блестяще ликвидируется Капабланкой) 18. Л:d7! Ф:d7 19. C:g7 Фe7 (если 19... Jfe8 то 20 Ke5!) 20. C:f8 J:f8 21. g3 (и в результате лишняя пешка у белых, остальное дело техники) 21... f6 22. Kh4 Ke5 23. f4 Фc6 24. Kpf2! Фe4 25 Фb1! Ф:b1 26. J:b1 Ce4 27. Jb3 Kd7 28. Ja3 Ja8 29. Ja5 Kpf7 30. Kf3 Крe7 31. Kd2 Cc6 32. Cf3 C:f3 33 Кр:f3 Крd6 34. Ke4+ Крe6 35. Л 6+ Kb6 36. K:f6 Крb7 37. Ja5 Jc8 38. Ke4 K:c4 39. Jb5+ и Колль сдался.

Шахматная хроника

** Собрание шахматно-шашечного актива Тифлиса—24 февраля, в 8 час. веч., в центр. шахклубе. В порядке дня: реорганизация шах.-шаш. работы, об итогах обследования ш.-ш. организаций в Закавказье.

** Матч Султан-Хан-Тартаковер, происходящий сейчас в Земмеринге (Австрия), (на 14 партий), дал пока результат +3—2=4 в пользу Султан-Хана.

Искусство

Грузинский драматический театр

«Три толстяка»—Ю. Олеша, поставленные грузинским драматическим театром под управлением К. А. Марджанишвили, должна быть отнесены к категории пьес, которые, непосредственно не трактуя об актуальных темах социалистического стройки, косвенно к ним идут на почву этой стройке. В «трех толстяках» несомненно, большую роль получает несомненно, большую национальную бараду; пьеса вта... умение смеха, радости быта, радость... жанных поед, а это нилак в ун... су нашего строительства пойти ... Подлинный смех, здоровое ... столь же необходимы, как характеры для нашей эпохи энтузиазм и героические методы борьбы. А «Три толстяка» и по своему построению удачно разрешают эту исходимость, в меру сего разработанной политической буффонады.

Было бы, однако, большой ошибой полагать, что в пьесах этой категории основная линия театра. Грузинский драматический театр под руководством К. А. Марджанишвили имеет в своем активе такие постановки, как «Рельсы гудят» Кирпотина, «Халтджие» нашего драматурга К. Каладзе, «Годы, мы живем» Толлера, возобновления и перемонтирования которых мы ждем от театра в ближайшее же время, а также постановку пьесы Куциа «Коммуна в степи», далеко еще не исчерпавшей себя в отношении поставленной проблематики. Эти пьесы, равно как и новые постановки на циклах пьес, технически непосредственно связанных с задачами третьего—решающего—года пятилетки,—вот подлинное лицо грузинского драм. театра под управлением К. Марджанишвили, вот основная линия и основная задача, которую театру на под каким видом забывать нельзя.

Показ мира жадных, ненасытных, сытых попадных и трусливых трех толстяков (капитала, церкви и военщины), с одной стороны; мира обездоленных, ниших, эксплоатируемых, но великолепно познающих арифметику классовой борьбы — с другой стороны, и, наконец, упорная борьба между этими мирами, завершающаяся победой над тремя толстяками—такова в каких пьесы Ю. Олеша. Постановщик пьесы (З. Абашидзе) использовал ряд эту канву, чтобы развернуть в иной соответствии с фантастическим характером повествования автора пьесы, блестящий до совершенства гротесковый спектакль. И характерно в спектакле, что в этом гротесковом стиле показаны оба мира—и положительные, и отрицательные, так сказать, герои пьесы.

Почти кинематографическая быстрота развертывания событий, непрерывный поток режиссерской выдумки, органически связанной с ходом пьесы, простые, но с большим художественным вкусом сделанные конструкции, сдержанный в ... темной гамме костюмов, ... суд. Е. Ахвледиани, бодрая м... декорации (музыка Конст... ра Ан. Балантайдзе),—все подчинено ... спектакля. Прекрасно ... трех толстяков и их приспешников, ... ных и ... и ... и ...