Պրոլետարներ բոլոր երկրների միացեք! Пролетарии всех стран, соединяйтесь! Butun elqelerin proletarlarь, birisiniz! Proletarier alle lande, forenes!

ЗАРЯ ВОСТОКА

Год издания 9-й

ОРГАН ЗАККРАЙКОМА ВКП (б) И ЦИК ЗСФСР

РЕДАКЦИЯ И ГЛАВНАЯ КОНТОРА: ТИФЛИС, ПР. РУСТАВЕЛИ, 36. ТЕЛЕГРАФНЫЙ АДРЕС: ТИФЛИС—ЗАРЯ

ТЕЛЕФОНЫ РЕДАКЦИИ И ГЛ. КОНТОРЫ:
Телефонограммы . . . 26-11
Редактор 6-34
Отв. секретарь 3-91
Ночной секретарь . . 9-10
Рабоч. и отд.-масс. раб. 8-04
Парт. отд. и „Л. РКИ" 14-14
Иностр., Востока и лит.-худ. отд. 20-87
Экон., „Сов. Закавказье" и культ.-быт. отд. . . 7-49
Отд. информации и репортаж 14-96
Зав. инд. и бухгалт. 23-31
Отд. распр. и вксп. . 16-73
Отдел об'явлений . . 26-11
Типография . . . 2-70 и 5-68
ФЗМК 20-68

РУКОПИСИ НЕ ВОЗВРАЩАЮТСЯ

С ЖАЛОБАМИ НА НЕДОСТАВКУ ГАЗЕТ В ТИФЛИСЕ ЗВОНИТЬ ПО ТЕЛЕФОНУ 16-73

ПОДПИСНАЯ ПЛАТА на 1930 г.:
на 12 мес — 12 руб. | на 3 мес. — 3 руб.
на 6 мес. — 6 руб. | на 1 мес. — 1 руб.
За-границу: На 1 м.—75 зм. центов, 3 м.—2,25 долл., 6 м.—4,5 долл., на 12 м.—9 долларов.
Подписка заграницу принимается только в иностранной валюте

ГАЗЕТА ВЫХОДИТ НЕПРЕРЫВНО
Суббота, 12 апреля 1930 г.
№ 95 (2363) Цена 5 коп.

ТАРИФ НА ОБ'ЯВЛЕНИЯ (ЗА СТРОКУ НОНПАРЕЛИ):
Позади текста 1 р. — к.
Среди „ — 2 р. — к.
Иностр. поз. „ — 1 р. 50 к.
среди „ — 3 р. — к
При многократном печатании—скидка по соглашению. Сверх тарифа взим. 10 проц. городского налога

ПРИЕМ ПОДПИСКИ и ОБ'ЯВЛЕНИЙ ЕЖЕДНЕВНО с 9—5 ч. дня
После указанного срока взим. дополн. 10%

ОТДЕЛЕНИЯ: Москва—Мал. Ржевский пер., 6, Баку—Набер., 67, тел. 5-33. Батум—ул. III Интернационала, 33, тел. 1-92. Гянджа—ул. Сабира, тел. 1-44. Ленинакан—ул. 23, тел. 79. Сухум—Набережная Ленина, 15. Эривань—ул. Абовьяна, 8, тел. 69.

СЕГОДНЯ В НОМЕРЕ

ОПЕРАТИВНАЯ СВОДКА с фронта соц. строительства.

ЗАГРАНИЦЕЙ: Германское правительство продолжает наступление на рабочий класс. — Ганди пытается разложить революционный фронт рабочих и крестьян.

ПО ЗСФСР: Сев хлопка в Армении начался. — 15 апреля состоится открытие Гяур-Арха. — Шамхорские авиаторы задержаны. — Обмен облигаций начинается в мае.

ЗАКАВКАЗСКОЕ ПАРТСОВЕЩАНИЕ по вопросам народн. образования.

С.-Х. НАЛОГ — МОЩНОЕ ОРУДИЕ ПРОЛЕТАРСКОЙ ПОЛИТИКИ в ДЕРЕВНЕ — беседа с т. Мусабековым.

СТАТЬИ: ПЕРЕДОВАЯ «Не забывать о качестве». Б. ФЕРДИ—«Кемализм и экономический кризис в Турции». ИВ. ДЬЯКОВ—«Ждем срочного ответа». М. ИСАЕВ — «Больше внимания шерстезаготовкам».

Вниманию подписчиков газеты „ЗАРЯ ВОСТОКА" с приложением собрания сочинений В. И. ЛЕНИНА.

В ЭРИВАНИ началась рассылка очередной— 16-й книги приложения: XXIII тома

Изд-во „Заря Востока".

Не забывать о качестве

Исчерпывающих данных о работе промышленности ЗСФСР в первой половине текущего хозяйственного года до сих пор еще нет. Говорить о точных показателях работы нашей промышленности за 6 месяцев, оперировать проверенными цифрами пока еще невозможно. Но и те ориентировочные сведения, которыми мы располагаем, те отрывочные данные, которые мы ежедневно печатали в оперативной сводке с фронта социалистического строительства, позволяют делать вывод, что, вопреки пророчествам правых оппортунистов, нытиков и маловеров о непосильности взятых нами темпов, наша промышленность за этот промежуток имеет большие успехи.

Последние сводки и сообщения с мест говорят о том, что прорыв в отдельных отраслях промышленности, благодаря особому упорству партии и рабочего класса, приковал к себе внимание всех общественных организаций, и шестой месяц первого полугодия (март) был месяцем решительного перелома в работе нашей промышленности. Обращение ЦК ВКП (б) от 25 января, ряд директив Заккрайкома ВКП (б) и его неослабный контроль за работой промышленности (особенно нефтяной и текстильной), ленинский набор ударников—сделали свое дело. В марте большинство промышленных предприятий ЗСФСР выполнило (некоторые даже с превышением) намеченные планом количественные показатели, а другие приблизились и продолжают приближаться к выполнению их. Последний месяц первого полугодия свидетельствует о непреклонной решимости рабочего класса ЗСФСР под руководством партии во что бы то ни стало преодолеть трудности, ставшие на его пути, и с честью выполнить годовую производственную программу.

Эти вполне ощутительные успехи в работе нашей промышленности не дают, однако, ни малейших оснований для того, чтобы почить на лаврах. Ведь речь идет пока только об улучшении работы, о переломе, который еще надо усиливать и необходимо закрепить, а это потребует не менее напряженной работы партийных, профессиональных и хозяйственных организаций и мобилизации активности и инициативы рабочего класса. План промышленного производства превышает темпы развития первого года пятилетки, но он еще отстает от заданий, намеченных контрольными цифрами на второй год пятилетки.

Еще меньше основания для какой-либо успокоенности дают полугодовые итоги выполнения качественных показателей в работе промышленности. Снижение себестоимости, производительность труда, качество продукции и т. д.—все это остается еще позади плановых наметок. Подавляющее большинство предприятий ЗСФСР в истекшем полугодии не выполнило качественных показателей. Производительность труда попрежнему остается не на высоком уровне, а в ряде предприятий, кроме того, наметился заметный разрыв между ростом зарплаты и производительностью труда. Себестоимость продукции сплошь и рядом не ниже, а выше плановой.

Особенно плохо обстоит дело с качеством вырабатываемой промышленностью продукции. В печати почти ежедневно мелькают сообщения о низком качестве продукции, выпускаемой нашими предприятиями. Сейчас в связи с развертыванием строительного сезона особенно участились жалобы на недоброкачественность строительного материала. Выпускаемый нашими заводами кирпич страдает пестротой в размере, недостатками по форме и ненормальностью обжига. При механическом испытании только 18 проц. кирпича местного производства выдерживают установленное стандартом сопротивление на сжатость.

Не менее чувствительны «прорывы» в качестве продукции и в других отраслях промышленности. В лесной промышленности АССР брак по буку достигает 30 проц., а в Армении брак по дубу составляет 70 проц. В суконах кутаисской фабрики Грузтекстиля в процессе обработки обнаруживается масса недостатков. Сукно страдает колоссальной усадкой, достигающей в процессе работы до 4-5 сантим. на один метр. Куски сукон часто бывают скатаны косо и неправильно, вследствие чего при закрое получаются выкройки различной ширины. В качестве полноценного товара на рынок продолжает поступать до 30-40 проц. заведомого брака хлопчатобумажных изделий и т. д. Эти примеры можно было бы приводить без конца.

Ухудшение качества промышленной продукции массового потребления, сокращая сроки их использования, тем самым увеличивает спрос на ряд важнейших товаров и снижает реальную зарплату рабочих. Поэтому в борьбе за качество продукции необходимо перейти к методам общественного сопротивления и массового контроля. Вопросы брака и качества продукции должны стать предметом систематического обсуждения производственных совещаний и комиссий на предприятиях и лавочных комиссий в кооперативах. К борьбе за качество продукции необходимо привлекать всех рабочих путем организации на производстве музеев и выставок брака.

Основные причины ухудшения качества продукции заключаются в неудовлетворительной постановке внутризаводского контроля, изношенности оборудования, недостатке технического персонала и слабой работе браковщиков, но главным образом, в ослаблении трудового режима, небрежном отношении к своим обязанностям и к вопросам качества изготовляемой продукции. Поэтому на выполнение качественных показателей, на борьбу за высокое качество продукции нужно направить волну социалистического соревнования и ударничества, необходимо устремить творческую инициативу масс и в первую очередь сюда надо устремить огонь рабочей самокритики. Ибо и ударники без должного руководства не всегда являются должными борцами за качество продукции. Мы уже имеем примеры, когда ударники батумского порта в погоне за количественными успехами, за рекордной быстротой погрузки и выгрузки не обращали внимания на качество своей работы, нанося громадные убытки государству. Развертывающийся сейчас смотр социалистического соревнования и ударничества должен проверить, в какой мере ударники являются подлинными борцами за качество продукции, каково качество их ударной работы.

Решительная борьба с браком при условии неослабного снижения себестоимости и повседневной борьбы с потерями—это новые добавочные миллионы рублей на индустриализацию страны, на коллективизацию сельского хозяйства.

ОПЕРАТИВНАЯ СВОДКА С ФРОНТА СОЦИАЛИСТИЧЕСКОГО СТРОИТЕЛЬСТВА

БРАК—УДАР ПО ПРОМФИНПЛАНУ

НАЛАДИТЬ ЗОРКИЙ ПРОИЗВОДСТВЕННЫЙ КОНТРОЛЬ

Разве это не вредительство

БАКУ, 11-IV. (Наш кор.). Отдельные рабочие фабрики им. Ленина продолжают сознательно вырабатывать бракованную бязь.

Обследовавшая фабрику рабочая бригада установила, что группа ткачей (Али Ага Мали, Мамедов Али, Гришина, Максимов Петр и др.) для того, чтобы выработать больше бязи, ослабляют груз и переставляют распределители шестерен. От этого станок работает быстрее, выработка увеличивается и переходит в сплошной брак.

Рабочие фабрики требуют предать суду тех, кто сознательно портит не только машины, но и продукцию.

Оборудование поступает в беспорядке

БАТУМ, 11-IV. (Наш кор.). Правление Азнефти дало жесткие сроки окончательной постройки крекинг-заводов, но и эти сроки можно несколько сократить тем трудовым порывом, который проявляют рабочие строительства, об'явив его ударным. Уже сейчас результаты ударничества чувствительны. Строительство заводов, за исключением Винклер-Коха, для которого оборудование поступает с опозданием и без плана, что удлиняет срок окончательной их постройки на 45 дней, проходит успешно, на месяц впереди сроков, установленных Азнефтью.

Оборудованием по установке Дженкинса и других систем строительство обеспечено полностью. Нет никаких недостатков в строительном материале и рабочей силе.

Первые два блока Дженкинса будут закончены 15 июня, а вторые два —1 июля. В отношении установок Винклер-Коха Азнефти необходимо добиться, чтобы оборудование поступало бы без перебоев и в порядке. Если этого не будет сделано, то задания правления в срок не будут выполнены.

По сооружению силовой установки работы идут успешно. В июне будет пущен в работу первый котел.

Азнефть за 10 дней апреля

БАКУ, 11-IV. (ПО ТЕЛЕФ. ОТ НАШ. КОР.). ЗА ПЕРВУЮ ДЕСЯТИДНЕВКУ АПРЕЛЯ АЗНЕФТЬЮ ДОБЫТО 299.555 ТОНН НЕФТЕПРОДУКТОВ, ИЛИ 102,8 ПРОЦ. ПРОГРАММЫ.

НА ПЕРВОМ МЕСТЕ ИДЕТ САБУНЧИНСКИЙ РАЙОН, ВЫПОЛНИВШИЙ ПРОГРАММУ НА 130 ПРОЦ. ЗАТЕМ БАЛАХАНЫ — 115,5 ПРОЦ., БИНАГАДЫ — 112,9 ПРОЦ., РАМАНЫ — 101,1 ПРОЦ., СУРАХАНЫ — 100,9 ПРОЦ., БИБИ-ЭЙБАТ — 88,7 ПРОЦ.

БИБИ-ЭЙБАТСКИЙ РАЙОН ЗА ПОСЛЕДНИЕ ДНИ ЗНАЧИТЕЛЬНО ПОДТЯНУЛСЯ И ЗА 10 АПРЕЛЯ ДОБЫЧА ПО НЕМ УЖЕ СОСТАВЛЯЕТ 93 ПРОЦ.

К строительному сезону не готовы

БАКУ, 9-IV. (Закгаг).—Президиум ВСНХ АССР заслушал доклад о промышленном строительстве трестов в 1929-30 г.

Несмотря на неоднократные, в течение 3 месяцев, напоминания трестам, подведомственных ВСНХ, о заключении договоров с проектбюро Азстроя, до сего времени ни один из трестов договора не заключил.

В виду того, что такое положение может привести к срыву строительного сезона, ВСНХ предложил всем трестам не позже 10 апреля заключить соответствующие договоры с проектбюро Азстроя.

Добиваться большего

БАТУМ, 7-IV. (По телеф. от наш. кор.). Во втором квартале Аджарлес выполнил свой план с превышением. По плану должно было быть изготовлено: 1.275 кубометров пиломатериала, 196 кв. м. фанеры, 225 кв. м. дикты, 15.000 комплектов датской клепки. Фактически изготовлено: пиломатериала — 1.839,3 кв. м., дикты—241,6 кв. м., фанеры—220,1 кв. м., клепки—16.063 комп.

По изготовлению столов для швейных машин задание выполнено на 80,6 проц., т.-е. вместо 3.500 шт. столов изготовлено 2.820 шт.

Производительность труда среди рабочих также значительно повысилась. В первом квартале выработка на 1 челов.-день равнялась 35 руб., во втором квартале—52 р.

Ткачи отстают

БАКУ, 11-IV. (Наш кор.). За первую пятидневку апреля ткацкий отдел фабрики им. Ленина дал только 76 проц. задания (260.712 метров).

В прошлую же пятидневку отдел дал 105 проц. задания. Таким образом, выработка отдела за последние пять дней упала опять на 29 проц.

Прядильный отдел наоборот подтянулся и дал 94 проц. программы.

ГЯНДЖА, 11-IV. (Закгаг). — За первую пятидневку апреля на прядильно-ткацкой фабрике по прядильному отделению вместо 14.104 килограмм пряжи по плану выработано 11.688 килограмм, т. е. 82,8 проц. плана.

Ткацкий отдел стал заметно отставать: вместо 116.136 метров по плану выработано 84.221 метр. ткани, —69,9 проц. плана.

План добычи туфа под угрозой

НАЛАДИТЬ СНАБЖЕНИЕ ЖЕЛЕЗОМ И ОБОРУДОВАНИЕМ

АРТИК, 11-V. (Закгаг). По производственному плану «Артиктуф», при годовой программе в 150 тыс. кубометров туфа, должен был добыть в первом квартале 2500 кубометров, втором — 5000, третьем — 42.970 и в четвертом — 99.530 кубометров.

Такое распределение об'ясняется тем, что первый и второй кварталы, в виду зимнего периода и закрытия карьеров, не являются производственными.

Программа первых двух кварталов выполнялась ручной добычей туфа, так как механическая добыча почти не производилась из-за простоя врубовых машин, запасные части к которым отсутствовали.

За первый квартал добыто 2.430 куб. метров туфа (97,2 проц. задания); за второй квартал — 3756 к. м. (75,1 проц.).

Выполнение программы третьего квартала находится под угрозой срыва в виду нерегулярного снабжения предприятия железом и задержек в получении оборудования, заказанного в СССР (рельсы, вагонетки и под'емкраны).

Производительность труда на карьерах и на работах по капитальному строительству «Артиктуфа» крайне низка. Это об'ясняется слабостью профорганизаций и массовой работы. Соцсоревнование и ударничество на предприятии почти отсутствуют.

Принципы сдельной оплаты прививаются с большим трудом. Как правило, наблюдается недовыработка норм.

Прорыв ликвидирован

На заводе имени 26 коммунаров в Тифлисе прорыв в выполнении промфинплана, имевший место в первом квартале, прорыт во втором квартале.

В период первого полугодия выполнение плана по отдельным кварталам проходило в следующем порядке.

В первом квартале предполагалось выпустить металлических конструкций 1.110 тонн, фактически было выпущено 871,4 тонны. Выделка кроватей предполагалась в количестве 4.000 шт., а фактически выделано 3.565 шт. — недовыполнение в 12,4 проц. Коконосушилок намечалось к выпуску в первом квартале 16 комплектов. План выполнен был на 25 проц. Валовой продукции предполагалось выработать на 995.000 руб., а фактически выработано на 891.000 руб. — недовыполнение составило 10,4 проц. Дневная зарплата была намечена в 4 руб., а фактически выразилась в 4 руб. 21 коп., — превышение на 5,1 проц. Дневная выработка на человеко - день в первом квартале намечалась в 21 руб. 77 коп., а фактически выработка выразилась в 21 руб. 60 коп., — недовыполнение на ½ проц.

Во втором квартале металлических конструкций предполагалось выпустить 700 тонн, выпущено 470 тонн — недовыполнение на 33 проц. Намечался выпуск 4.300 шт. кроватей, выпущено только 2.331 шт. — недовыполнение 34 проц. Коконосушилок предполагалось выпустить 24 комплекта на сумму 108.680 руб., фактически выпущено 64 ком. на сумму 287.435 руб. На коконосушилках перевыполнение плана во втором квартале выразилось в 167 проц. Валовой продукции намечалась выработать на 856.000 руб., фактически же выработано на 984.600 руб. По валовой продукции превышение плана имело место на 15 проц. Дневная зарплата намечалась планом в 4 руб. 07 коп., фактически доведено до 4 руб. 51 коп.—11 проц. Выработка должна была составлять 19 руб. 63 коп. в один человеко - день, а фактически составила 22 руб. 89 коп. Превышение на 17 проц.

Таким образом, благодаря интенсивной работе во втором квартале заводу удалось покрыть прорыв первого квартала, и полугодовой план выполнен с превышением.

«ИНДИЯ НЕ БУДЕТ БОЛЬШЕ ЖДАТЬ»

70 МИЛ. ЧЕЛОВЕК ПОСТОЯННО ГОЛОДАЕТ.—40 ПРОЦ. ГОСУДАРСТВЕННОГО БЮДЖЕТА РАСХОДУЕТСЯ НА ВООРУЖЕНИЕ, 1 ПРОЦ.—НА СЕЛЬСКОЕ ХОЗЯЙСТВО, ½ ПРОЦ. НА ПРОМЫШЛЕННОСТЬ.—НЕДОВОЛЬСТВО ТРУДОВЫХ МАСС РАСТЕТ

ПИСЬМО ЛЕЙБОРИСТА ФРИМЭНА

ЛОНДОН, 10-IV. (Закгаг). — В калькуттском органе левого крыла всеиндийского национального конгресса «Либерти» опубликовано письмо лейбористского члена палаты общин Фримэна о положении в Индии. Фримэн заявляет, что существующие в Индии экономические условия неудержимо «толкают страну к революции. Основные факторы, непосредственно угрожающие английскому господству в Индии—это нищета масс и недовольство рабочих и крестьян».

Из 240 мил. жителей, находящихся под непосредственной властью Англии в Индии, 70 мил. постоянно голодают. В Индии на 70.000 жителей насчитывается одна больница. **В Бомбее 80 проц. детей рабочих умирают в возрасте до одного года.** Средняя продолжительность жизни индуса ниже 35 лет. Учебными заведениями охвачено лишь 4 проц. населения, при этом лишь 10 проц. жалких затрат на просвещение покрывается государством. Положение рабочих, в частности тех сотен тысяч рабочих, работниц и детей, которые заняты на плантациях, хуже, чем положение рабов. Горняки на каменноугольных копях работают 11 и даже 14 часов в день, получая зарплату в размере 40 коп. Невыносимо также налоговое бремя. Особенно тяжки налоги, падающие на долю беднейшего населения.

Государственные доходы Индии составляют 150 мил. ф. ст. Из них свыше 70 мил., т.-е. **около 40 проц., расходуется на военные цели, а 10 проц.—на содержание административного аппарата. В то же время на сельское хозяйство, в котором занято примерно 90 проц. всего населения Индии, расходуется меньше 1 проц. всех государственных доходов, на промышленность—½ проц., а на здравоохранение—около 3 проц.**

Фримэн приходит к заключению, что при таких условиях вполне понятно, что в Индии все время «растет число лиц, не желающих разговаривать с англичанами». Фримэн опасается, что «Индия не будет дольше ждать».

РАБЫ КАПИТАЛА.

СТАМБУЛ, 10-IV. (Закгаг). — Индийская печать публикует меморандум Рамасвами Аенгара, председателя «рабочего союза» в Конмбаторе, в Южной Индии, об условиях труда на чайных плантациях английской компании «Анамалаис Плейнтере Ассошиейшен» в Анамалае и Нильгриссе, в Южной Индии.

Здесь работает 33.282 рабочих. Большинство рабочих вербуется из так называемой касты «неприкасаемых» и других наиболее угнетаемых слоев населения Индии. Продолжительность рабочего дня составляет не меньше 11 часов. Дней отдыха и праздников не бывает. Зарплата взрослых рабочих составляет 28 копеек в день. Работницы получают 20 копеек, дети 8-12 копеек. Рабочие размещены в трущобах, где свирепствуют эпидемии. Школ для детей рабочих не существует.

Аенгар подчеркивает, что условия труда на других чайных плантациях всей Индии ничем не отличаются от описанных в его докладе.

300.000 ОБРЕЧЕННЫХ НА ГОЛОДНУЮ СМЕРТЬ.

СТАМБУЛ, 10-IV. (Закгаг). — Орган левого крыла всеиндийского национального конгресса «Либерти» сообщает, что в районе Сильгета и Кашера обречены на голодную смерть свыше 300.000 жителей, лишенных всяких средств к существованию. Поступают сообщения об убийстве детей родителями, доведенными до отчаяния.

АНГЛИЧАНЕ РАЗЖИГАЮТ РЕЛИГИОЗНУЮ ВРАЖДУ.

ЛОНДОН, 10-IV. (Закгаг). — По сообщению агентства Рейтер, в Безике (Бомбейская провинция) во время религиозного праздника по всему городу происходили столкновения между санатанистами (ортодоксальная индусская секта) и неприкасаемыми (секта, в которую входят представители беднейших, наиболее угнетаемых слоев населения). В результате столкновения сотни человек, в том числе несколько полицейских, получили ранения. 26 неприкасаемых отправлены в больницу.

«ЗЕМЕЛЬНАЯ АРИСТОКРАТИЯ» — ОПОРА ПРАВИТЕЛЬСТВА.

СТАМБУЛ, 10-IV. (Закгаг). — Сообщают из Бомбея, что мадрасская ассоциация землевладельцев приняла резолюцию, в которой заверяет англо-индийское правительство в том, что «ассоциация осознает, какие многочисленные блага дает Индии господство Англии, и готово поддержать правительство во всех его мероприятиях».

Подобные резолюции приняты ассоциациями землевладельцев в Пенджабе, Бенгалии и в об'единенных провинциях.

Провинциальные правительства уведомили соответствующие ассоциации землевладельцев, **что индийское правительство, принимая к сведению их заверения, обещает им всяческую защиту, понимая, что «земельная аристократия Индии является источником мощи правительства».**

ГАНДИ РАЗЛАГАЕТ ФРОНТ РЕВОЛЮЦИИ

ПОДАЛЬШЕ ОТ ПРОМЫШЛЕННЫХ ЦЕНТРОВ.

ЛОНДОН, 11-IV. (Закгаг). — «Дэйли Уоркер» по поводу кампании Ганди пишет: «Ганди полагает, что насилие непримиримо лишь по отношению к английскому империализму, но готов допустить насилие против рабочего класса и крестьянства. Ганди еще раз выполняет роль предателя, в которой он уже выступал в свое время в Бардоли. Однако, его предательство больше ему не поможет».

Газета отмечает, что **Ганди избегает промышленных центров и сосредоточивает свое внимание на крестьянстве, с целью помешать последнему пойти с пролетариатом по пути революционной борьбы.**

КОМЕДИЯ ПРОДОЛЖАЕТСЯ

ЛОНДОН, 10-IV. (Закгаг). — Ганди продолжает находиться во главе многочисленной толпы, добывающей контрабандой соль.

ЛОНДОН, 10-IV. (Закгаг). — Председатель индийского национального конгресса Неру находился во главе группы лиц, добывающих соль. После этого Неру продал добытую соль с торгов без всякого вмешательства со стороны полиции.

ЛОНДОН, 10-IV. (Закгаг). — Агентство Рейтера сообщает, что 200 человек участников кампании гражданского неповиновения направились из различных частей города к зданию национального конгресса, где поставили 32 котла соли, демонстрируя таким образом нарушение соляного закона.

ЛОНДОН, 10-IV. (Закгаг).— В Бомбее полиция, вооруженная бамбуковыми шестами, в числе 300 человек, уничтожала соляные котлы, находившиеся на крышах домов. Полиция отбирала запасы соли и приспособления для ее добычи. Трое рабочих ранено.

ЛОНДОН, 10-IV. (Закгаг). — Полиция произвела налет на помещение национального конгресса и арестовала секретаря конгресса и начальника национальной милиции.

БОЙКОТ ИНОСТРАННЫХ ТОВАРОВ

ЛОНДОН, 10-IV. (Закгаг). — Ганди поместил в одной газете письмо, в котором призывает женщин организовать пикеты у магазинов, торгующих заграничной одеждой и спиртными напитками, и провести агитацию среди покупателей и торговцев за бойкот иностранной одежды и напитков.

ПЕЧАТЬ ЛОРДА РОТЕРМИРА ТРЕБУЕТ АРЕСТА ГАНДИ.

ЛОНДОН, 10-IV. (Закгаг). — Печать лорда Ротермира продолжает настаивать на немедленном аресте Ганди и возмущается «необ'яснимым бездействием» вице-короля. По словам ротермировской печати, нынешняя политика англо - индийского правительства лишь способствует анархии.

Корреспонденты, находящиеся в областях, где протекает кампания Ганди, подчеркивают возрастающую серьезность положения и выражают удивление «терпимости англо-индийского правительства по отношению к открытой пропаганде мятежа».

Между тем, сообщения из Симлы, очевидно, отражающие мнение официальных кругов, гласят, что все обстоит благополучно и что правительство рассчитывает вполне справиться с положением.

Далее в сообщениях указывается, что правительство вовсе не считает необходимым арестовать Ганди.

БОРЬБА ИНДИЙСКИХ ЖЕЛЕЗНОДОРОЖНИКОВ

БАСТУЮЩИЕ ОСТАНОВИЛИ ПОЕЗД

ЛОНДОН, 10-IV. (Закгаг). — Из Бомбея сообщают, что бастующим рабочим Великой индийской полуостровной железной дороги удалось задержать на 2 часа почтовый поезд Калькутта—Бомбей около станции Нагпур. Группа бастующих желдорожников легла на рельсы и этим воспрепятствовала движению поезда. К месту вынужденной остановки поезда была вызвана вооруженная полиция. Произошло столкновение. Полиция арестовала 25 бастующих.

Бастующие теперь предполагают продолжать пассивное сопротивление на соседнем участке.

ВОЗЗВАНИЕ РУИКАРА

ЛОНДОН, 10-IV. (Закгаг). — Как телеграфируют из Бомбея, приговоренный к заключению лидер забастовщиков на Великой индийской полуостровной железной дороге Руикар до того, как был отправлен в тюрьму, обратился со следующим воззванием к бастующим железнодорожникам:

«Товарищи, продолжайте смело бороться. Ни английские штыки, ни тюрьмы не сломят нашего движения. Не теряйте мужества и знайте, что союз железнодорожников в конце концов победит, и рабочие добьются своего, несмотря на жестокие репрессии».

На дороге наблюдается увеличение числа несчастных случаев в результате неопытности штрейкбрехеров.

Железнодорожная администрация вытребовала крупные отряды полиции для охраны железнодорожных мастерских в Пароле, в Бомбейской провинции. Эти мастерские, которые в виду забастовки были закрыты в конце февраля, согласно об'явлению администрации, должны вновь открыться. Забастовщики решили, собравшись тысячной толпой, лечь перед входом в мастерские, чтобы преградить штрейкбрехерам доступ в здание.

ПЕРВЫЕ 6.000 ГА ОТВОЕВАНЫ У МИЛЬСКОЙ СТЕПИ

РАБОТА ПО ПРОРЫТИЮ КАНАЛА ГЯУР-АРХ ЗАКОНЧЕНА

15 АПРЕЛЯ ВОДЫ АРАКСА БУДУТ ПУЩЕНЫ ПО КАНАЛУ И ОРОСЯТ ПЛОДОРОДНЕЙШИЕ, ВПЕРВЫЕ ОБРАБАТЫВАЕМЫЕ ЗЕМЛИ

Новая победа на фронте социалистического строительства

По сообщению Закводстроя, торжественное открытие канала Гяур-Арх назначено на 15 апреля. В настоящее время идут спешные работы по подготовке канала к открытию.

БАКУ, 11-IV. (Закгаг).—12 километров магистрали канала Гяур-Арх закончены строительством. **На магистрали сооружены два распределителя на 3-м и 4-м участках, которые дадут воду 3.000 га. Пуск воды из Аракса начнется 10 апреля, 15 апреля вода будет пущена в распределители.**

БАКУ, 11-IV. (По телефону от наш. кор.). В связи с окончанием строительства Гяур-Архского канала начальник Азводхоза т. Каракозов сообщил нашему сотруднику следующее:

— ОГРОМНАЯ РАБОТА ПО ПРОРЫТИЮ КАНАЛА, ПОТРЕБОВАВШАЯ КОЛОССАЛЬНОГО НАПРЯЖЕНИЯ СИЛ И ЭНЕРГИИ, НЫНЕ ЗАКОНЧЕНА. СЕЙЧАС НА ГЯУР-АРХЕ ПРОРЫТО 12 КИЛОМЕТРОВ НОВОГО МАГИСТРАЛЬНОГО КАНАЛА И УКРЕПЛЕНО 30 КИЛОМЕТРОВ. ОРОСИТЕЛИ, РАСПРЕДЕЛИТЕЛИ, ШЛЮЗЫ И ПР.—ВСЕ ЭТО ПРИВЕДЕНО В БОЕВУЮ ГОТОВНОСТЬ. 15 АПРЕЛЯ В 10 ЧАСОВ УТРА ПРОЛЕТАРИАТ ЗСФСР СПРАВЛЯЕТ НОВУЮ ПОБЕДУ НА ФРОНТЕ СОЦИАЛИСТИЧЕСКОГО СТРОИТЕЛЬСТВА. В ЭТО ВРЕМЯ БУДЕТ ОТКРЫТ ПЕРВЫЙ МИЛЬСКИЙ КАНАЛ.

ОСТАВШАЯСЯ УЗКАЯ ПЕРЕМЫЧКА ЗЕМЛИ МЕЖДУ КАНАЛОМ И РЕКОЙ АРАКСОМ БУДЕТ СОРВАНА, И ВОДЫ АРАКСА, УСТРЕМЛЯЯСЬ В КАНАЛ, ОРОСЯТ 6.000 ГА ПАХОТНОЙ ЗЕМЛИ, ИЗ КОИХ 3.000 ГА БУДУТ ЗАСЕЯНЫ ТЕКУЩЕЙ ВЕСНОЙ ПОД ХЛОПОК, А ОСТАЛЬНЫЕ 3.000—ПОД ОЗИМЫЙ КЛИН.

Перед открытием канала состоится большой митинг. 14 апреля на Гяур-Арх отправляется из Баку специальный правительственный поезд, который повезет на открытие представителей азербайджанского правительства, партии, профсоюзов, бакинских рабочих и пр.

Пахота заканчивается

ДАЛЬМАМЕТЛЫ, 11-IV. (Наш кор.). Вспашка в Касум-Измайловском районе близится к концу. **12 тракторов дальматлинской машинно - тракторной станции переброшены в Геранский район. Сегодня 6 тракторов перебрасываются в Мингечаурский район в помощь бедняцко-середняцким хозяйствам и на колхозные поля.**

Во вторую пятидневку апреля МТС значительно недовыполнила план вспашки, вследствие сильных дождей. Всего к концу второй пятидневки, по неточным данным, МТС вспахано 3.200 га из 7.000 предусмотренных планом.

Сверх плана

БАТУМ, 11-IV. (Закгаг). — В Кобулетском районе, сверх утвержденных тэмских и сельских посевных планов, в этом году будет засеяно 400 га японской сои, 60 га огородов, 22 га эфироносных растений (герань) и 260 га кукурузы.

Сев в разгаре

ЛЕНИНАКАН, 10-IV. (Закгаг). — (Наш кор.). Сев по Ленинаканскому округу в разгаре.

По 5 апреля **в колхозах засеяно 2.965 га,** из них под пшеницу 2.063 га, под ячмень 902 га. **Единоличными хозяйствами засеяно 11.771 га,** из них под пшеницу 6.873 га, под ячмень 4.798 га. Погода благоприятствует севу.

В Лорийском округе

КАРАКЛИС, 11-IV. (Закгаг). — В Лорийском округе уже с середины марта было приступлено к частичному севу, который, однако, часто прерывался из-за метеорологических условий. Согласно плана, **должно быть засеяно 33.140 га, т. е. на 16,5 проц. больше прошлого года. Семфонд по округу собран полностью. Очистка семян проведена на 100 проц.**

Первый посев трав

ЦХИНВАЛИ, 11-IV. (Наш кор.). **В Джавском районе Юго-Осетии впервые приступили к посеву кормовых трав. По плану намечено засеять в колхозах и молочных артелях 30 гектаров клевера с тимофеевкой и 3 га люцерны.**

110 машинно-прокатных пунктов

БАКУ, 8-IV. (Наш кор.). В настоящее время **в округах Азербайджана работают 110 машинно - прокатных пунктов и 71 зерноочистительных.** Ремонтных мастерских, как старых, так и новых, насчитывается 71. Мастерскими уже отремонтирован 181 трактор.

Закгаг

Закгаг

Закгаг

НА АНТИСОВЕТСКОМ ФРОНТЕ

ВОПРОСЫ ГЕНДЕРСОНУ

ЛОНДОН, 10-IV. (Закгат).—В палате общин **консервативный депутат Соутби** спросил Гендерсона, предполагает ли правительство предложить английскому представителю при Ватикане получить от ватиканских властей сведения, имеющиеся в их распоряжении о религиозных преследованиях в России.

Депутат рабочей партии **Тэртль** заявил, что вопрос нарушает регламент палаты и не соответствует общепризнанным правилам английского парламента.

«Раз наша страна находится в дипломатических отношениях с другой страной,—сказал Тэртль,—то оскорбительным является предложение, чтобы официальная просьба была обращена к третьей стороне для получения информации о том, что произошло на территории другой страны. Такой вопрос оскорбляет не только советское правительство, но также и посла Англии в Москве».

Гендерсон, отвечая на вопрос, сказал:

«Не считаю своей обязанностью поступить так, как предлагает Соутби».

ПОД ЛОЗУНГОМ РАЗРЫВА ДИПЛОМАТИЧЕСКИХ ОТНОШЕНИЙ

ПАРИЖ, 10-IV. (Закгат).—Февральское восстание в Индокитае становится осью, вокруг которой реакционные круги Франции, вследствие неудачи с кутеповщиной, готовят очередную антисоветскую кампанию. Заслуживает внимания выступление ряда правых газет, в частности «Журналь де Деба», с заявлениями, что вопрос о разрыве дипломатических отношений между Францией и СССР не может быть снят с порядка дня в виду «подрывной работы советских агентов» во французских колониях.

О подготовке антисоветской кампании в связи с индокитайскими событиями свидетельствует также резолюция, принятая пленумом французского колониального института по докладу **Готеро**, который заявил, что «красный империализм имеет тем более угрожающий характер, что не встречает должного отпора со стороны государственной политики».

Пленум в резолюции обратился с призывом к французскому правительству «принять решительные меры против злокачественной пропаганды и порвать дипломатические отношения с советским правительством».

ПРОЛЕТАРИАТ ОТВЕРГАЕТ ПЛАН ЮНГА

ВОЗЗВАНИЕ ЦК ФРАНЦУЗСКОЙ КОМПАРТИИ.

ПАРИЖ, 10-IV. (Закгат). — ЦК французской компартии опубликовал воззвание к членам партии и французскому пролетариату по поводу принятия парламентом плана Юнга.

— План Юнга,—говорится в воззвании,—организует ограбление германских рабочих. План так же мало содействует миру, как и разбойничий версальский договор. Особенно важно, что благодаря плану Юнга германский неоимпериализм становится членом активного наступательного фронта, направленного против СССР.

Как в Германии, так и во Франции социалисты ведут бешеную кампанию против СССР и его представительств. Борьба против советской нефти ведется единым фронтом Детердинга, Тардье и Курциуса. Недавнее польско-германское соглашение также направлено своим острием против Советского Союза. **Пролетариат отвергает план Юнга.**

НОЧНЫЕ ТЕЛЕГРАММЫ

ПЕРЕДАЧА КРАСНОГО ЗНАМЕНИ

БАКУ, 11-IV. **(От наш. кор.).** В Большом государств. театре состоялось торжественное собрание, посвященное передаче переходящего Красного знамени и грамоты рабочих главных мастерских Каспара, доков им. Парижской Коммуны и Закфедерации за хорошее выполнение промфинплана за 1 полугодие тек. хоз. года. Секретарь АСПС т. Викмар под гром аплодисментов передал знамя представителям рабочих Каспара. Доковцы, принимая Красное знамя, дали пролетарское слово держать его высоко и не выпускать из своих рук. Тут же на митинге 428 рабочих, 4 инженера и 10 техников подали заявление о приеме их в партию.

С приветствием выступили секретарь ЦК АКП (б) т. Гикало, пред. СНК АССР т. Буниат-заде и др.

ПОЖАР НА МАСЛЯНО - РАЗЛИВОЧНОМ ЗАВОДЕ

БАКУ, 11-IV. **(От наш. кор.).** Сегодня в 14 ч. в Черном городе на масляно - разливочном заводе Бакхима произошел пожар.

Пламя быстро охватило канифольный отдел завода, который сильно пострадал. Дружными усилиями 3-х пожарных команд города удалось отстоять остальную часть завода и к 16 час. огонь был ликвидирован. Работает специальная комиссия по выяснению причин пожара и для подсчета убытков.

ШАМХОРСКИЕ АВАНТЮРИСТЫ ЗАДЕРЖАНЫ

БАКУ, 11-IV. (Закгат). — Руководители и служители шамхорской «святыни» авантюристы Молла Меджи, Сафар, Газма-оглы, Фарс Сбид, Мир Хамиль, Мир Явар и др. задержаны при попытке перехода на границе с деньгами и ценностями, собранными мошенническим путем.

На допросе они сознались, что обманывали и шантажировали крестьян и что для убеждения масс в подлинности своих «чудес» подкупали знакомых людей, инсценируя «чудесное исцеление».

Деньги переданы гянджинскому окружному исполкому, который полагает построить в сел. Битли больницу или школу для трудящегося крестьянства этого села.

НА ХЛОПКОВЫХ ПОЛЯХ ЧЕРЕЗ 5-7 ДНЕЙ РАЗВЕРНЕТСЯ СЕВ,

А КОНТРАКТАЦИЯ ЕЩЕ НЕ ЗАКОНЧЕНА, ПОЛЯ НЕ УДОБРЕНЫ, ОРОСИТЕЛЬНЫЕ КАНАЛЫ ТОЛЬКО ОЧИЩАЮТСЯ, ЕЩЕ НАДО ВСПАХАТЬ ДЕСЯТКИ ТЫСЯЧ ГЕКТАРОВ

КОЛХОЗЫ, ХЛОПКОВЫЕ РАЙОНЫ, ОТДЕЛЬНЫЕ СЕЛЕНИЯ, ЕДИНОЛИЧНЫЕ БЕДНЯЦКИЕ И СЕРЕДНЯЦКИЕ ХОЗЯЙСТВА, ВСТУПАЙТЕ В СОРЕВНОВАНИЕ В БОРЬБЕ ЗА РАННИЙ СЕВ ХЛОПКА, ЗА ЛУЧШЕЕ ВЫПОЛНЕНИЕ ХЛОПКОВОЙ ПРОГРАММЫ!

Недавно гянджинские тракторные курсы выпустили 217 трактористов (батраков и бедняков). На фото: группа новых трактористов перед от'ездом в районы.

Начался сев хлопка

ЭРИВАНЬ 11-IV (По телефону от нашего корреспондента). В Армении начался сев хлопка. Первые сведения о севе поступили от 2 Кялагорского колхоза Вагаршапатского района. Массовый сев начнется 15 апреля.

Контрактация выполнена на 80,7 проц.

ЭРИВАНЬ, 11-IV. **(По телефону от наш. кор.).** НА 10 АПРЕЛЯ ПЛАН КОНТРАКТАЦИИ ХЛОПКА В АРМЕНИИ ВЫПОЛНЕН НА 80,7 ПРОЦ. В КОЛХОЗАХ ЗАКОНТРАКТОВАНО 4.540 ГА, В ПОСЕЛКОВЫХ ТОВАРИЩЕСТВАХ—6.660 ГА, А ОСТАЛЬНОЕ—В ИНДИВИДУАЛЬНЫХ ХОЗЯЙСТВАХ. ВСЕМ РАЙОННЫМ ХЛОПКОВЫМ СОЮЗАМ ПРЕДЛОЖЕНО ЗАКОНЧИТЬ КОНТРАКТАЦИЮ К 15 АПРЕЛЯ.

Усилить темп контрактации

БАКУ, 11-IV. (Закгат). — Контрактация хлопка, начавшись с опозданием на 10 дней, разворачивается крайне медленно и к 20 апреля, очевидно, закончена не будет. По данным на 8 апреля, из 161.159 га законтрактовано только 35.060. Ряд районов не представляет сведений о ходе контрактации.

На счету каждый день

Получено первое известие о начале сева хлопка. Через две пятидневки — не более — должен развернуться массовый сев на хлопковых полях во всех районах ЗСФСР. Мы приступаем к осуществлению самой ответственной задачи в плане весенней с.-х. кампании.

Однако, как видно из публикуемых сегодня сообщений с мест, подготовка к хлопковой посевной кампании далеко еще не закончена. Мало того, в подготовительных работах в некоторых районах не взят еще боевой темп.

С огромным запозданием против плановых сроков проходит контрактация, которая не закончена еще ни в одном районе. Еще надо вспахать десятки тысяч гектаров, а тракторы, рабочий скот и с.-х. инвентарь используются не с достаточной нагрузкой. Проведение агромероприятий, в частности внедрение удобрений в хлопковые поля, наталкивается на ряд затруднений, на недостаточность раз'яснительной кампании, на несознательность бедняцко-середняцких масс о выгодности удобрений и лучшей обработке земли, наконец, — на яростную кулацкую провокацию, направленную к срыву хлопковой программы.

В этих условиях совершенно недопустимы бездеятельность и пассивность низовых партийных организаций, сельсоветов и др. За хлопок — за расширение площади посевов, за повышение урожайности — надо драться, сплачивая вокруг этой важнейшей задачи бедняцко - середняцкие массы в хлопководческих районах. Хлопковый план должен быть выполнен, не менее 182.000 гектаров должно быть засеяно хлопком.

На счету каждый день. С удесятеренной энергией — за работу!

На хлопковых полях

БАКУ, 11-IV. (Закгат).—В Муганском округе, в Алибайрамлинском дайра, **из 17 тысяч га плана вспахано под хлопок 12 тысяч га. В Сабирабадском районе из 12.400 га вспахано 7.100.** Отчасти вспашка задерживается из-за отсутствия фуража для скота.

Благодаря бездеятельности Алибайрамлинского дайра, из плана хлопка выпадает 1.800 га, оставшихся под водой со времени прошлогоднего мюрсалинского прорыва. Местными организациями не были приняты меры к отводу воды в Куру. С мест сообщают о нехватке хлопковых сеялок и культиваторов и слабости квалификации агроперсонала.

АГДАМ, 11-IV. (Закгат). — На последнем совещании посевкома площадь посева хлопка окончательно установлена в 32.000 га. По округу **вспахано 23.239 га—более 72 проц.** В Бардинском районе в колхозах вспахано 7.500 га, у единоличников—2.150 га, удобрено всего 623 га. **В районе Гяур-Арха вспахано 1.700 га и работы закончены,** вода будет дана 15 апреля. Работы по обвалованию Куры выполнены на 100 проц. **Регистрация хлопкоробов в округе закончена.**

Следуйте примеру бакинцев

(От нашего бакинского корреспондента).

За последние годы в АССР ряд водокачек пришел в негодность из-за изношенности технических частей. Чтобы дать в текущем году воду расширенной площади хлопка, необходимо было восстановить все эти водокачки и построить ряд новых. Части к водокачкам могли быть выполнены только на заводах в Баку. В связи с этим завод им. Монтина, мастерские «Новая деревня», «Союзхлеба» и т. д. взяли на себя обязательство изготовить необходимые части для водокачек и сдать их не позже 8 апреля.

Вчера ваш сотрудник посетил все предприятия, на которых изготовляются части для водокачек. Оказалось, что **главнейшие части уже изготовлены и отосланы на места много раньше 8 апреля.** Оставшиеся незначительные доделки высылаются.

На всех предприятиях, где изготовлялись части для водокачек, работа шла без всяких выходных дней, в ударном порядке.

По словам инженера мелиоративной секции союза сельско - хозяйственной кооперации тов. Попова, можно полагать, что все водокачки, за исключением шести, будут пущены в ход к 15 апреля, а остальные шесть — между 15 и 20 апреля. Однако, своевременность пуска водокачек зависит от того, как долго части водокачек будут находиться в пути, а по прибытии на место — смонтированы. **Работники транспорта и мест должны последовать примеру бакинских пролетариев и в срок пустить воду для полей.**

Вспашка запаздывает

(От нашего спец. корреспондента).

Сабир-Абадский район Сальянского округа должен вспахать около 12.000 га площади под хлопок.

Вспашка по плану должна была быть закончена к 1 апреля, но к этому сроку вспахано лишь 2848 га зяблевой и 3700 ранней весенней, т. е. всего только половина площади. **Некоторую долю вины за это несет Азводхоз своей бессистемной работой по обвалованию Куры и Аракса.** Мобилизованным для работ крестьянам администрация по обвалованию не давала четкого задания выполнить такое-то количество земляных работ, после которого крестьянин мог бы быть отпущен домой. Выполнив определенную работу, крестьянин вновь мобилизовывался на другие работы.

Таким образом, разуверившись в том, что он может быть отпущен вовремя на свои поля, крестьянин затягивал работы и выполнял их недобросовестно. В результате Азводхоз запоздал с обвалованием, а крестьяне — с вспашкой своих полей.

Второй причиной, тормозящей вспашку, является **напряженное положение с фуражом.** Скот слаб от недостатка фуража. Крестьянин ждет появления травки — корма для скота, а ценнейшее время пахоты пока уходит.

Наконец, третьей причиной является то, что **до сих пор в районе не удалось выявить оформившиеся колхозы** и клин, который эти колхозы должны вспахать. До сих пор еще не закончена организационная перестройка колхозов и не развернута работа выборных органов колхозов.

В ряде мест (сел. Галагайн, Красносельское, Украинские хутора, Бурнашовка и др.) были случаи, когда вспаханная крестьянином - единоличником земля передавалась колхозу. Поэтому крестьяне-единоличники воздерживаются от вспашки до оформления колхозов.

Работа тракторной колонны проходит с большими перебоями. Помимо недостатков общих — отсутствия запасных частей, фонарей для ночной работы и т. п., **тракторы простаивали много часов по вине местных головотяпов и самих же колхозников.** В сел. Калагаин колхозники «забыли» подвести для трактора воду, и он простоял 36 часов. В сел. Сугавшан колхозники не указали точно место вспашки и тракторы простояли 12 часов. По вине работника колхозсоюза тракторы простояли 10 часов. Таблицу непроизводительных простоев тракторов можно было бы значительно пополнить, но и эти цифры показательны.

Наконец, необходимо остановиться на том, как район снабжается с.-х. машинами. **Машин шлют сюда вдоволь, но не те, которые нужны здесь.**

На складах имеется несколько сот двухлемешных плугов и легких борон, которые не могут быть использованы, а нужных однолемешных плугов нет.

С—ов.

Подготовка еще не закончена

(Письмо из Эривани)

На берегу Аракса эриванский водный округ строит новые водокачки, ремонтирует и усиливает старые. К 10 апреля заканчиваются работы на водокачках билиханлинской, кафарлинской, хорвирабской (Алимамед), суренаванской (Араздаян), шидлинской и халисайской; все эти водокачки могут орошать 1.885 га хлопка.

На хлопковых полях Веднибасарского и Гярнибасарского участков производится напряженная работа по очистке оросительной сети.

За отсутствием в этом году снега ожидается недостаточное количество воды из Аракса, Веднчая и Гярничая, и поэтому посевная площадь хлопковых полей на этих участках остается прошлогодняя, т. е. 1.800 га.

До 1 апреля закончены работы на бассейнах, бетонирование и берегоукрепительные на опасных участках.

Медленно двигается работа по очистке остальной оросительной сети, около деревень Бедибасарского и Гярнибасарского участков. Сельсоветы, а также учисполкомы и эриванский учисполком **не уделяют этой работе должного внимания.**

Слабо ведется также работа по борьбе с наводнением.

Недостатка в строительном материале нет.

Гр. Кяварский.

Вода—полям

Наркомзем ЗСФСР получил сводку Азводхоза о состоянии водохозяйственных работ на 1 апреля.

Согласно этой сводке, на Гяур-Архе к 1 апреля было выполнено 143.505 куб. метров работ, что составляет 63,5 проц. плана.

Работа по ремонту и очистке оросительной сети закончена в округах Азербайджана в следующем размере:

В Бакинском округе работы закончены, выполнено 64.000 куб. метров; в Кубинском—86.000 куб. м., или 50 проц. плана; в Ширванском—294.000 куб. м., или 60 проц. плана; в Закатало-Шекинском округе—166.500 куб. метров, или 40 проц. плана; в Карабахском—128.500 куб. метров, или 98 проц. плана; в Гянджинском—очистка закончена; в Ленкоранском—выполнено 50.000 куб. метров, или 66 проц. плана; в Нах. ССР очистка также закончена.

Состояние оросительной сети по Мугани не внушает опасений. На головных шлюзах туземных каналов работы выполнены на 70 проц.

На Куре и Араксе идет спешная подготовка к наступающему паводку. Все опасные по прорывам места взяты на учет, и материалы и инструменты подвозятся к ним. В этих местах организуется усиленный технический надзор. Издан специальный закон об охране валов.

В настоящее время уже закончены шлюзы первой очереди в валах числом 20. Шлюзы второй очереди (10) находятся в постройке и будут закончены к 18 апреля.

13 АПРЕЛЯ, В 7 ЧАС. ВЕЧ., В РЕДАКЦИИ «ЗАРИ ВОСТОКА» СОСТОИТСЯ СОВЕЩАНИЕ

О ПРОВЕДЕНИИ ВСЕСОЮЗНОГО СМОТРА ТРУДА В КОЛХОЗАХ

ОБЯЗАТЕЛЬНО ПРИСУТСТВИЕ ОТВЕТСТВЕННЫХ ПРЕДСТАВИТЕЛЕЙ СЛЕДУЮЩИХ ОРГАНИЗАЦИЙ: НАРКОМЗЕМА ЗСФСР, ЗАК. КОЛХОЗСОВЕТА, ЗАКСЕЛЬСОЮЗА, ЗАК. ОТДЕЛЕНИЯ ГЛАВХЛОПКОМА, АКЦ. О-ВА «ЧАЙ ГРУЗИИ», ЗКК ВЛКСМ, ЗАКПРОФСОВЕТА.

СЕЛ.-ХОЗ. НАЛОГ.—МОЩНОЕ ОРУЖИЕ ПРОЛЕТАРСКОЙ ПОЛИТИКИ В ДЕРЕВНЕ

В беседе с нашим сотрудником председатель Аз.ЦИК тов. Мусаоглы сообщил следующее о новом законе о сел.-хоз. налоге:

— Новый закон о едином сел.-хоз. налоге в системе политических и хозяйственных мероприятий советской власти занимает важнейшее место.

Полностью охватывая интересы социалистического сектора сельского хозяйства, **новый закон о сел.-хоз. налоге максимально содействует дальнейшему росту колхозов,** повышению производительности труда и увеличению товарности сел.-хоз. продукции в колхозах. В соответствии с этим, **в основу обложения колхозов** сел.-хоз. налогом, **в отличие от порядка, установленного для единоличных хозяйств, взят не принцип прогрессивно-подоходного обложения, а принцип пропорциональности,** при котором ставка на каждый рубль дохода не будет повышаться при увеличении доходности коллективного хозяйства. Замена прогрессивно-подоходного принципа обложения для колхозов пропорциональным является крупным новым шагом налоговой политики нашего правительства в деле дальнейшего укрепления колхозов и повышения удельного веса товарной продукции колхозов в сельском хозяйстве. Этому также должны способствовать пониженные для коллективных хозяйств ставки единого сел.-хоз. налога, кроме того—дополнительное освобождение на 2 года от налогового обложения всего обобществленного рабочего скота в колхозах (лошади, буйволы и т. д.) и коров, свиней, птиц и овец, находящихся как в коллективном владении колхозов, так и в индивидуальном владении колхозников; установление для обобществленных огородов и огородных колхозов 50%-ной скидки с установленных для данного района норм доходности огородных площадей, при чем площади, вновь обращаемые под обобществленные огороды и огородные колхозы,—освобождаются от налога на два года.

Оставляя в силе прогрессивное обложение для единоличных бедняцко-середняцких хозяйств, правительство АССР, считалось с тем, что значительная часть бедняцких и середняцких хозяйств еще не коллективизирована и эти хозяйства все еще занимают преобладающее место в нашем сельском хозяйстве,—**в новом законе о сельхозналоге не только полностью сохранило прошлогодние льготы единоличным хозяйствам, но и значительно расширило их, в особенности для тех бедняцко-середняцких единоличных хозяйств, которые улучшают свое хозяйство, расширяют посевные площади, применяют агромиимум, содействуют повышению товарности сельского хозяйства.**

Наше сельское хозяйство в темпе своего развития сильно отстает от роста промышленности. Это замедление особенно чувствительно в отношении столь ценных технических культур, как хлопок, кенаф и другие. Недостаток сельско - хозяйственного технического сырья, в частности хлопка, заставляет советское правительство ежегодно на золотую валюту приобретать заграницей промышленное сырье для наших текстильных фабрик.

Если в прошлом году главное внимание правительства было обращено на зерновую проблему, то теперь, наряду с этим, **особенное внимание должно быть сосредоточено на усилении и развитии культур хлопка, кенафа и др.** Исходя из этих условий и необходимости расширения посевов и развития ценных технических культур, правительство в новом законе о сел.-хоз. налоге **дало ряд новых льгот бедняцким и середняцким хозяйствам, расширяющим и улучшающим посевы хлопка, кенафа и др. технических культур,** создающим сырьевую базу для нашей социалистической промышленности.

В ряду дополнительных льгот для технических культур в новом законе о сел.-хоз. налоге основными являются: **снижение на 50 проц. нормы доходности земли, занятой под хлопок; совершенное освобождение от налога в течение пяти лет со времени засева площадей под посев хлопка в новых районах; освобождение от налога прироста площадей, засеянных хлопком, против 1929-30 г.,** если даже общая посевная площадь в хозяйстве не увеличена; **полное освобождение от сел.-хоз. налога площадей под посевом кенафа, сахарной свеклы, клещевины, кендыря, сои и ворсянки;** затем освобождаются от налога площади, занятые семенниками технических культур; весь прирост площади под желтым табаком против 1929-30 г.; освобождаются от налога площади, занятые шафраном, рами, каучуконосными растениями, тутовыми насаждениями, не служащими для цели выкурки спирта. Вся эта сумма льгот в новом законе должна способствовать расширению посевов технических культур и тем самым увеличить нашу сырьевую базу.

Реконструкция сельского хозяйства теснейшим образом связана с проблемой животноводства. **В новом законе о сел.-хоз. налоге сделан сильный удар на под'ем и реконструкцию животноводства.** В числе предоставленных льгот для развития животноводства особое значение имеют: **совершенное освобождение от сел.-хоз. налога всего прироста поголовья крупного рогатого скота** (коров, волов, буйволов и буйволиц), мелкого скота (овец и коз), **а также лошадей и мул** на Апшеронском полуострове и в прочих районах, где они являются основной тяговой силой.

В числе льгот в новом законе о едином сел.-хоз. налоге нужно запомнить и раз'яснить всему трудящемуся крестьянству два основных пункта: освобождение от налога всего прироста посевных площадей за 1929-30 г. по сравнению с площадями, учтенными при обложении в 1928-29 г., и полное освобождение в течение двух лет залежных и целинных земель в случае их распашки. Увеличение посевных площадей, повышение урожайности—попрежнему остаются нашей боевой задачей. Поэтому правительство, с одной стороны освобождая от налога весь прирост посевных площадей, с другой стороны для закрепления увеличения площадей посевов, в новом законе установило: «Для хозяйств, которые сократили посевную площадь без уважительных причин, доход от полеводства исчисляется по посевной площади предыдущего года». Это мероприятие местами должно быть использовано, как острое оружие для предупреждения сокращения посевных площадей, с решительной при этом борьбой против злоупотреблений на практике этими «уважительными причинами».

В целях поощрения пользования сел.-хоз. машинами, которых у нас в Азербайджане все еще слишком мало, **в новом законе предусмотрены огромные льготы, по которым доходы от сдачи в наем сложных сельскохозяйственных машин без механических двигателей включаются в облагаемый доход хозяйства коллектива в размере 10 проц. и единоличного—в размере только лишь 25 проц.** Доходы от сдачи в наем **триеров и сортировок,** а также несложных сельско-хозяйственных машин, **вовсе не облагаются.** Кроме этого, закон освобождает от процентных надбавок те хозяйства, которые за отсутствием собственной тягловой силы и инвентаря нанимают тягловую силу или инвентарь.

Совершенно особое место в новом законе о сел.-хоз. налоге занимает обложение кулацких хозяйств. Оставляя в силе порядок индивидуального обложения, **в новом законе взята более резкая, чем в прошлом году, прогрессия обложения.** При обложении хозяйства в индивидуальном порядке доход его определяется по каждой отрасли в отдельности в действительном размере на все 100 проц. без установления каких-либо норм, чего по отношению к доходам исключительно от сельского хозяйства в прошлом году не было. **Хозяйства, обложенные в индивидуальном порядке, не имеют права ни на какие льготы по сел.-хоз. налогу. В прошлом году при проведении индивидуального обложения были допущены грубые политические ошибки, заключающиеся в том, что под индивидуальное обложение местами были подведены некоторые безусловно трудовые середняцкие хозяйства, и, наоборот, кулак, пользуясь недочетами в практике индивидуального обложения, а также различными сговорками, при попустительстве местных организаций, ускользал от тяжести индивидуального обложения.** Поэтому в новом законе точно установлены основные признаки кулацких хозяйств для привлечения их к обложению в индивидуальном порядке и предотвращения случаев подведения середняцкого хозяйства под кулацкое.

Новый закон о с.-х. налоге—острое и мощное оружие проведения пролетарской политики в деревне, оружие классовой борьбы, укрепления и усиления колхозов и единоличных бедняцких и середняцких хозяйств. Это оружие советы в предстоящей с.-х. налоговой кампании должны широко и твердо использовать.

Кемализм и экономический кризис

Турецкая республика переживает в настоящее время один из самых больших и опасных переломов. Серьезность неожиданно бурно разразившегося экономического кризиса вынудила решительное вмешательство ангорского правительства на защиту национальной экономики. Кемалистская буржуазия быстро осознала, что ей необходимо без промедления реагировать, иначе самое основание ее классово - политического могущества становилось под угрозу быть сметенным.

Уже не впервые диктатура кемалистов подвергается опасности серьезного кризиса. В конце 1924 г., вскоре после проведения в жизнь антифеодальных и антиклерикальных реформ, кемалистам пришлось выдержать натиск крупной земельной аристократии и церкви (восстание шейха Санда), действовавших при поддержке английского империализма. Кемалистам удалось тогда, опираясь на трудовые массы, не только разбить противников, но и предупредить возможные последствия. Второй кризис — результат экономической депрессии в 1926 г.,—вылился в политический заговор прогрессивной коалиции против Кемаля и его ближайших соратников. Сторонники Кемаля использовали этот кризис, чтобы избавиться от своих наиболее опасных политических противников из лагеря крупной буржуазии, связанной с империализмом, перевешав их в Смирне и в Ангоре.

Освободившись, таким образом, от врагов внутренних, кемалисты смогли сконцентрировать все свое внимание на экономических проблемах.

Нынешний кризис разразился именно в этой области. Непосредственный удар в экономике, без сомнения, много серьезнее других испытаний. Здесь нельзя, взвалив ответственность на нескольких человек, противников существующего режима, устранить их. Это положение заставляет кемалистов предпринять организованную и систематическую кампанию за разрешение экономического кризиса, тем более что последний ставит на карту все до сих пор не разрешенные вопросы национальной экономики.

Кемалистская Турция представляется явлением довольно парадоксальным: с одной стороны, желая развить свою отсталую экономику, турецкая буржуазия обращается к помощи мировой капиталистической системы, с другой—она пытается защитить Турцию от вмешательства того же международного капитала и проложить дорогу к полной национальной независимости с оружием в руках, но с очень слабо развитой экономической базой. Анатолийская буржуазия, с одной стороны, чувствуя свое родство к господствующим классам других стран, с другой—все же питает к ним недоверие и стремится уклониться от подчинения империалистическому капиталу.

В настоящий момент недостаток инициативы, подчинение обстоятельствам обозначало бы для кемалистов подчинение судьбе. Вот почему они проявляют гибкость и изворотливость, чтобы остаться хозяевами положения.

Когда, в 1928 году при подписании соглашения о долгах был сделан шаг к капитуляции перед империализмом, кемалисты продолжали питать безумные надежды на возможность выполнения этого соглашения при одновременном сохранении некоторого минимума своей независимости. Опыт показал, что это была иллюзия. Турецкая буржуазия была не только обманута, но империалистический капитал, обещав вознаградить послушание займом, пожелал еще воспользоваться кризисом для полного подчинения Турции своему влиянию.

Резким жестом возмущения кемалисты ответили тогда на эти попытки. Они отвернулись от блеска Запада и вновь протянули дружественную руку СССР, по отношению к которому они в последнее время держались несколько в стороне.

Тот совершенно особенный дружественный прием, который был оказан в Ангоре тов. Карахану, продление и углубление договора дружбы между Турцией и СССР, соглашение по вопросам торговли—все это были действительные доказательства того поворота руля, который кемалисты произвели в своей внешней политике. Но этим политическим маневром не следует обманываться. Он доказывает нам лишний раз, что дипломаты Анкары не лишены ни ловкости, ни реализма, что они отлично умеют использовать тот глубокий антагонизм, который существует между империалистическим миром и СССР, в целях избежания, по мере возможности, зависимости от империализма.

Для капиталистической Турции эта возможность более, чем ограничена. Но, без сомнения, кемалисты были вынуждены сделать и делают и сейчас серьезные усилия в этом направлении.

В условиях мирового экономического кризиса и в силу различных факторов, свойственных Турции, кризис разразился довольно неожиданно сразу в нескольких областях турецкой экономики. Дело началось с биржевого краха и довольно быстрого падения курса денег. На протяжении двух недель английский фунт, все время державшийся на уровне 10,20 тур. лир, дошел до 11,29 тур. лир. Большая часть ценных бумаг, котировавшихся на бирже, значительно упала. Началась паника и скупка иностранной валюты. Это ударило по торговле. Положение ухудшилось тем, что рынок был насыщен товарами импортированными в большом количестве, в виду предстоявшего повышения таможенных пошлин. За этим последовал целый ряд банкротств и закрытий предприятий.

Экономика сельского хозяйства была не в лучшем состоянии. Падению цен на с.-х. продукты вообще, и, на продукты, предназначенные для экспорта—в частности, происходящее на почве хронической депрессии, повергло в ужасную нищету крестьянские массы.

Кризис финансовый, депрессия во всех отраслях хозяйственной деятельности, падение цен на с.-х. продукцию—все это стало источником невыразимых страданий для всего трудового населения и повело к быстрому его обнищанию.

Кемалисты пытались целым рядом административных мер смягчить это трагическое положение. Но недостаточность таких мероприятий и необходимость прибегнуть к более рациональным и действительным мерам, способным одновременно и улучшить условия национальной экономики, и защитить ее от натиска империалистического капитала, не ускользнули от их внимания. Поэтому, наряду с попытками урегулировать рынок, кемалисты создали ряд проектов для поднятия национального производства в течение ближайшего будущего. Вопрос по существу сводится к плану индустриализации страны, навеянному, все сомнения, опытом СССР. Кемалисты разработали свой «пятилетний план», руководствуясь желанием освободиться от опеки иностранного капитала и разрешить в интересах национальной буржуазии жизненный вопрос о командных высотах в экономике Турции. Но разрешили ли мероприятия Анкары трудности кризиса? Кемалисты полагают, что им удалось ликвидировать все причины, вызывавшие кризис. Если же равновесие и стабилизация не достигнуты, то единственными виновниками этого, по их мнению, являются агенты международного капитала.

Такая точка зрения примитивна и ограниченна. Кризис в Турции не может быть отделяем от мирового экономического кризиса и вызываем только особыми для Турции причинами. Достоверно лишь то, что кризис все еще налицо. А депрессия в мировой экономике, расширяясь все больше и больше, охватила уже почти все страны света. По своему существу это не дает оснований для надежд на быстрое восстановление турецкого хозяйства и немедленный возврат к нормальным условиям. Что же можно ожидать от теперешних усилий турецкой буржуазии, направленных к преодолению кризиса?

Как правило, для капиталистической Турции, как и для всякой экономически зависимой страны, в условиях третьего периода, нельзя говорить о перспективах достаточно широких возможностей экономического развития. В отношении же экономической независимости для Турции обязательным условием является тесное сотрудничество с СССР.

До каких же пределов могут пойти кемалисты по этому пути? Следует признать, что в этом отношении их возможности скорее ограничены. Правда, они понимают, что **решиться на отказ от сотрудничества с Советским Союзом значит отказаться навсегда от надежд на независимое существование.** Но капиталистическая природа господствующего класса не позволяет им четко и неограниченно сближаться со своим великим пролетарским соседом.

Этим и об'ясняются все те колебания, которые испытывает кемалистская Турция в своих взаимоотношениях с Советским Союзом, этим об'ясняются зигзаги ее внешней политики, не всегда достаточно четкой.

Б. ФЕРДИ.

Будем работать по-ударному

ГОДОВЩИНА СОЦ. СОРЕВНОВАНИЯ—БОЕВАЯ ПРОВЕРКА НАШИХ ДОСТИЖЕНИЙ И НЕДОЧЕТОВ.

Вчера в помещении Тифлисского рабочего театра состоялось штрафное собрание профактива, ударников-рабкоров, военкоров и юнкоров стенных и печатных газет и работников печати, посвященное годовщине социалистического соревнования.

С докладом, посвященным великой годовщине социалистического соревнования, выступил т. Кахиани, подробно остановившийся на путях, формах и задачах борьбы на фронте социалистического строительства за высокую, ударную производительность труда и призывавший об'явить беспощадную войну искривлениям соц. соревнования, лжеударничеству и «игре в ударничество».

— Соревнование миллионов,—говорит т. Кахиани, — должно стать на нашим повседневным методом борьбы за выполнение и перевыполнение промфинплана. За последние пять месяцев валовая продукция промышленности Грузии по отношению к таким же пяти месяцам прошлого года не добрала до плана около 5 проц., а качественные ее показатели отстали еще больше. **Апрель должен быть в этом отношении переломным месяцем.**

Далее т. Кахиани приводил факты, говорящие о том, что единоначалие, которое должно способствовать выполнению промфинплана, на местах иногда извращается и превращается в тормоз. Так, например, дирекция тифлисского трамвая считает невозможным провести у себя единоначалие, потому что он... находится на бюджете тифисполкома. Администрация гранитного завода в Курсеби (около Кутаиса) вовсе отказалась осуществить единоначалие, ссылаясь на (несуществующий) 35 пункт постановления ЦК ВКП (б)!

— Довести промфинплан до цеха,—говорит т. Кахиани,—ударная задача хозяйственников, проф. и партпрганизаций. Но на суконной фабрике в Тифлисе об этом и слышать не хотят, т. к. Грузтекстиль об'явил всем своим предприятиям, что их промфинпланы **до 1 апреля надо считать недействительными.**

Перейдя после наглядного доклада, на работников, т. Кахиани, между тем — соцдоговор — рабочих обычной фабрики которого уже [illegible] «Руки» и т. д. Одно из кутаисских предприятий в пылу соревнования внесло пункт: добиться снижения себестоимости... **на 100 проц.**

Подробно остановившись на так называемых «беспристрастных свидетелях» соц. соревнования из инженерно-технических работников, тов. Кахиани говорит:

— В 1930 г. пора определить свой путь. Или с нами, или в лагерь вредителей. Те, кто с нами, пусть помогут нам подготовить кадры новых командиров промышленности и сельского хозяйства.

Бичуя искривления соц. соревнования, т. Кахиани одновременно отметил героизм тех, кто работает действительно ударными темпами. Пример потийских грузчиков марганца, погрузивших 3 иностранных парохода за 58 часов вместо 2 недель, вызывает трудовой энтузиазм рабочих всей Грузии.

Затем т. Кахиани остановился на рабочем изобретательстве и тех «товарищах» из бюрократов, которые душат и затирают полезные изобретения рабочих.

В заключение т. Кахиани указал на необходимость развития международного революционного соревнования и введения метода социалистического соревнования в деревню, на колхозные поля.

После развернувшихся прений, заключительного слова т. Кахиани и принятия резолюции по его докладу был заключен договор между тифлисскими газетами на соревнование по организации **лучшей проверки результатов социалистического соревнования и ударничества за год и выполнение предприятиями промфинплана за первое полугодие второго года пятилетки.**

Ждем срочного ответа

Для ликвидации прорывов в работе отдельных железных дорог, продвижения посевного груза, расшивки образовавшихся в ряде жел.-дор. узлов пробок и заторов и оказания помощи в выполнении ремонтной программы паровозов и вагонов, в выполнении промфинпланов на ремонтных заводах НКПС — ЦК союза железнодорожников и НКПС, совместно с редакциями газет «Экономическая жизнь» и «Гудок», послали на участки и в ремонтные заводы НКПС ударные бригады из студентов московского института инженеров транспорта, ленинградского института инженеров транспорта и студентов-экономистов институтов им. Плеханова и им. Калинина в количестве 300 чел. Одна из таких бригад в середине марта приступила к работе на паровозо-вагонно-ремонтном заводе им. Сталина в Тифлисе.

За короткий промежуток бригадой установлено, что ни правление Зак. жел. дор., ни заводоуправление не приняли решительных мер к тому, чтобы обеспечить стопроцентное выполнение производственных заданий завода в установленные правительством сроки. Со стороны партийных и профессиональных организаций завода также не были приняты решительные меры к мобилизации внутренних возможностей и действительно ударной работе завода.

Настоящей заметкой мы освещаем перед рабочими, административно-техническим персоналом, партийными и профессиональными организациями завода и всей советской общественностью не сенсационное открытие, а ряд фактов, которые хорошо известны и правлению дороги и значительному большинству руководящих работников дороги, но недостаточно известны рабочему классу. Ниже мы приведем ряд безобразных явлений, которые на заводе начинают приобретать **«законное право»** на существование.

Правлением Зак. жел. дор. совершенно не выполняются приказы НКПС (№ 920 от 13 апреля и № 1145 от 26 октября 1929 г.) о подаче паровозов в капитальный и средний ремонт с присылкой за полтора месяца до поступления паровоза на завод так называемых дефектных ведомостей.

Что же это за дефектные ведомости? В целях облегчения ремонтному заводу воз

Советское Закавказье

КОЧЕВНИКИ СТЯГИВАЮТСЯ К ГОРАМ

В АОНК И ЗАНГЕЗУРСКОМ ОКРУГЕ НЕ ГОТОВЫ К ПРИЕМУ КОЧЕВНИКОВ, МЕСТА МЕДЛЯТ С ПОДГОТОВКОЙ К СЕЗОНУ

ПАСТБИЩА ЕЩЕ НЕ РАСПРЕДЕЛЕНЫ

СТЕПАНАКЕРТ, 11-IV. (Наш кор.). На пастбища Зангезурского округа, АО Нагорного Карабаха и Курдистанского района, Карабахского округа, ежегодно пригоняется до 700 тыс. голов скота. Вся эта масса скота проходит, главным образом, через Нагорный Карабах. К 20 апреля основная масса кочевников двинется с низменности в горы. Однако, ни в Агдаме, ни в Степанакерте никакая подготовительная работа к распределению пастбищ и вообще к проведению кочевого сезона не проводится. В этом году в Лысогорском районе отводится 12 тыс. га пастбищ под совхоз. Кроме того, часть пастбищ передается колхозам. Обстоятельства эти вызывают необходимость пересмотреть распределение пастбищ и распределить их вновь. **Кочевники уже стягиваются к подножию гор и скоро начнут восхождение по скотопрогонным дорогам, а эйлаги до сих пор еще не распределены между колхозами и другими кочевниками.**

Ежегодно по трактам, по которым проходит скот на пастбища, устанавливается четыре ветеринарных пункта для осмотра скота. В этом году пункты не организованы, так как не хватает ветеринарных работников. Вполне оборудованная областная ветеринарная лечебница, находящаяся на шоссе Хан-Баги, по которому проходит главный поток кочевников, не функционирует по этой же именно причине—нет ветеринарных работников.

В подобном же положении остальные отрасли работы на пастбищах. Ни ОНО, ни союз землес, ни здравотдел, ни другие учреждения не составили еще плана своих работ на эйлагах. **Окр. отделения союза землес Агдамского округа и АОНК до сих пор не выяснили, кто из них будет обслуживать на эйлагах батраков и пастухов.** План массовой работы на эйлагах должно выработать совещание представителей Карабахского и Зангезурского округов и АОНК, но совещание это до сих пор еще не состоялось.

ЖДУТ «УКАЗАНИЙ»

ГОРИС, 11-IV. (Наш кор.). В Зангезурский округ летом прибывают кочевники из низменных районов АССР. К работам по распределению пастбищ и вообще к подготовке к кочевому сезону местные учреждения еще не приступили, ожидая указаний центральных организаций.

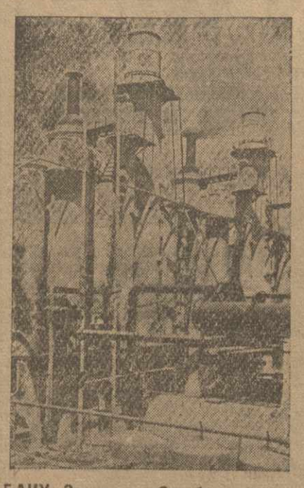

БАКУ. Завод им. «Октябрьской революции». Общий вид девятикубической батареи

ПОЖАР НА СТ. ДАЛЬМАМЕДЛЫ

К ЧЕМУ МОГЛО ПРИВЕСТИ БЕЗРАЗЛИЧНОЕ ОТНОШЕНИЕ К ЗАЯВЛЕНИЯМ МТС.

ДАЛЬМАМЕТЛЫ, 10-IV. (Наш. спец. кор.).

9 апреля в 6 час. веч. на ст. Дальмаметлы во время перекачки керосина в цистерны и резервуары Азериттифака вспыхнул пожар. Пожар возник при следующих обстоятельствах: боковая пробка цистерны выскочила и хлынувшая струя керосина попала в стоявший тут же фонарь. Пламя быстро охватило площадь, залитую керосином, приближаясь к дальмаметлинский МТС. **Только благодаря дождливой погоде удалось отстоять постройки с горючими материалами МТС.** Близость резервуаров Азериттифака явно угрожает МТС. **Неоднократные заявления МТС в ганджинскую РКИ и окружную посевтройку о необходимости переноски резервуаров Азериттифака на более далекое расстояние от МТС оставлены без внимания.** Возмутительное отношение к предостережениям МТС может привести к печальным результатам. Необходимо немедленно устранить опасность нового пожара, отдалив резервуары от МТС.

ЦЕННЫЕ НАХОДКИ АЗГОСАРХИВА

БАКУ, 11-IV. (Наш кор.). В течение последнего месяца азербайджанским государственным архивом проведена огромная работа исключительной важности. Выявлены, изучены и систематизированы обширнейшие архивные материалы б. горного управления на Кавказе, заключающиеся в нескольких десятках тысяч различных дел, научных исследованиях, докладных записках, работ учёных комиссий по обследованию природных богатств Закавказья и т. д. Найден **план железнодорожной ветки на Кедабекские рудники,** которую как раз решено построить в ближайшее время. Эта находка даст возможность значительно сократить расходы по исследовательским работам и т. д.

Кроме материалов, относящихся к промышленности, Азгосархивом найдены чрезвычайно важные материалы по водн. хозяйству края. Насколько ценны эти материалы, можно судить хотя бы на того, что только один найденный **проект постройки нухинской водокачки** (которую сейчас собираются строит) уменьшил расходы по строительству на 15.000 руб.

ЗА РАЦИОНАЛИЗАЦИЮ НЕФТЯНОЙ ПРОМЫШЛЕННОСТИ

БАКУ, 11-IV. (По тел. от наш. кор.) 15 апреля в Баку открывается первая всесоюзная конференция по вопросам рационализации нефтяной промышленности. В программу работ конференции включены практические и методологические вопросы рационализаторского дела. Будет заслушано около 25 докладов, охватывающих различные стороны рационализации нефтяной промышленности. На конференцию приглашено около 250 человек, среди них представители Союзнефти, всех нефтетрестов научных учреждений, учебных заведений, союзных Госпланов и ВСНХ, Нефтеснаба, Союзнефти и пр.

СТРОИТЕЛЬСТВО В АССР

КАПИТАЛЬНЫЕ ВЛОЖЕНИЯ ПО АРТИКТУФУ

ЛЕНИНАКАН, 10-IV. (Закгаг). Об'ем капитальных вложений на 1929-30 год по предприятию «Артиктуф» намечен в сумме 3.075.000 руб. Большая часть затрат идет непосредственно на производство.

На жилищно-коммунальное строительство ассигнуется 770 тысяч. По части жилищного строительства по программе на текущий оперативный год намечались достройка восьми домов (уже выполнена) и постройка новых одиннадцати домов и шести бараков. Работы развернуты. Общий об'ем жилищного строительства, включая бараки, достигает 35.400 кубометров, что **к концу года при выполнении плана на 100 проц. обеспечит жилищем 786 рабочих и служащих.** В настоящее время помещением обеспечено только 216 человек.

8.400 ТЫС. РУБ. НА СТРОИТЕЛЬСТВО

ЭРИВАНЬ, 11-V. (Закгаг).—ВСНХ Армении утвердил план работ Армгосстроя в сумме 8.480.000 руб., из коих на новое строительство—7.500 тыс. руб. и на достройку зданий, начатых постройкой в 1929 г.,—980.000 руб. Кроме того, Армгосстрою разрешено заключить дополнительные договоры на строительство с окончанием работ в 1931 году на сумму 1.500 тыс. руб. Арменторгу предложено принять все меры к обеспечению строительства дефицитными товарами, а также обратить сугубое внимание на экономное их расходование и замену их местными материалами. Артиктуфу предложено в течение апреля и мая сдать Армгосстрою все недостающее количество туфа.

МЕХАНИЗАЦИЕЙ РАБОТ И УДАРНИЧЕСТВОМ ОСЛАБИТЬ ДЕФИЦИТ В РАБОЧЕЙ СИЛЕ

ЭРИВАНЬ, 10-IV. (Наш кор.). По заявкам строящих организаций в наступающем строительном сезоне Армении потребуется 21541 чел. строительных рабочих; недостаток в рабочей силе выражается в 7385 чел. Арм. РКИ установила, что подготовкой новой рабсилы этого дефицита можно уменьшить на 770 чел., удлинением строительного сезона — на 774 рабочих, практическое ученичество даст к началу сезона 435 рабочих и намечаемая стройорганизациями механизация строительных работ сократит дефицит на 1625 чел. Все эти мероприятия уменьшат дефицит до 2781 чел. рабочих, в числе которых — 2900 чел. квалифицированных рабочих (плотники, каменщики, бетонщики, штукатуры).

Предпринимаемые профсоюзами меры к вербовке недостающей рабсилы в Армению извне не дадут положительных результатов и поэтому все внимание строящих организаций необходимо сосредоточить на максимальной механизации строительных работ и широком охвате рабочих ударничеством. Особое внимание следует уделить правильной постановке учета рабсилы. Многие организации не ведут учета потребности рабсилы по месяцам, что сильно затрудняет как контрактации, так и торгового авансирования заключаются в первую очередь с колхозами, поселковыми товариществами, групповыми об'единениями бедняцких и середняцких хозяйств и, наконец, с единоличными хозяйствами.

Выдача авансов, предусмотренных договорами, а также натуральное производственное и потребительское снабжение овцеводов подчиняются строго принципу социальной дифференциации со значительными льготами коллективным контрактуемым хозяйством.

Для оздоровления заготовительного аппарата и подкрепления его подготовленными работниками **в Тифлисе прошли специальные курсы для** подготовки кадров низовых работников и инструкторов кооперации по шерстезаготовкам **36 рабочих местных текстильных фабрик и работников, командированных низовками из районов.** Кроме того, усилен аппарат акц. о-ва «Шерсть» приданием ему института окружных уполномоченных из числа рабочих - текстильщиков, прошедших специальные курсы в Москве. Наконец, для содействия заготовкам шерсти и для контроля за выполнением плана командированы в районы **бригады рабочих - текстильщиков местных и подмосковных фабрик в числе 75 чел.**

Надо отметить, что метеорологические условия минувшего зимнего сезона для овцеводства ЗСФСР оказались весьма благоприятными: падежа, вроде прошлогоднего, не наблюдалось, и к заготовленному правительством страховому кормовому фонду на случай бескормицы почти не пришлось прибегать.

Производственная контрактация дала в середине марта выполнение плана по ЗСФСР на 99 проц.; при чем по Грузии — 116 проц., Армении — 90 проц. и Азербайджану — 80 проц. В Азербайджане производственная контрактация протекала весьма медленно, главным образом вследствие организационной неполноценности аппарата заготовителей. В целом ряде районов низовки Молживотноводсоюза не сумели вполне оформиться и не развернули работу по контрактации. Слабые моменты отмечаются также и по Армении.

По Грузии же реальность высоких цифр проведенной контрактации стала под сомнение вследствие происходящего перемещения секторов и отсева в некоторых районах части овцеводов из колхозов, созданных поспешно. С оставшимися вне колхозов овцеводческими хозяйствами потребовалось заключить договоры в индивидуальном порядке. В связи с этим пришлось перестраивать работу животноводческой кооперации заново, что сильно затягивает период заключения договоров. В виду поступающих сведений об израсходовании части отпущенных на контрактацию шерсти сумм не по прямому назначению необходимо обратить на это обстоятельство серьезное внимание соответствующих организаций.

Одним из важнейших отрицательных моментов надо признать **несвоевременную отгрузку промтоваров,** предназначенных для контрактации шерсти, что лишило возможности снабдить ими овцеводов в период контрактации. Наряду с этим, вызвала большие затруднения невыясненность вопроса о финансировании операций по завозу промтоваров; вопрос недавно был урегулирован с Центросоюзом.

Со стороны Закнаркомторга дается твердая директива потребительской системе **о бронировании промтоваров в низовке для овцеводов в течение 24 дней со дня прибытия их на склад,** при условии обязательного широкого оповещения овцеводческих хозяйств о прибытии товаров. Такое исключение делается только для шерстезаготовок, хлопка и лесосплава, в остальных же случаях, в виду сжатия кредитов потребкооперации, бронирования отменяется.

Ко всему сказанному надо добавить, что проводимая кредитная реформа совпала с периодом кампании по контрактации и торгового авансирования шерсти. Реформа эта, в особенности на местах, еще недостаточно усвоена заготовительными организациями, и техника новой системы не успела вполне выкристаллизироваться. Кроме того, согласно нового порядка, кредиты отпускаются заготовителям непосредственно на местах, по утверждаемым центром планам, что лишает возможности маневрирования средствами для усиления того или иного участка заготовок. Это обстоятельство должно быть учтено кредитующими организациями и установлены условия эластичного обслуживания заготовок. Мы отмечаем также запоздание в утверждении в центре ассигнований. Торговое авансирование шерсти должно было начаться с 10 марта, между тем, как разассигнование средств произведено лишь на дних.

Важное значение шерстезаготовок и трудности их проведения требуют максимальной мобилизации общественности, а также внимания руководящих работников в центре и на местах к этим вопросам, популяризации их в местной прессе и обеспечения четкого проведения всеми организациями плановых заготовок в наступающем весеннем сезоне.

М. ИСАЕВ.

ЗАКАВКАЗСКОЕ ПАРТСОВЕЩАНИЕ

ПО ВОПРОСАМ НАРОДНОГО ОБРАЗОВАНИЯ

На вечернем заседании 10 апреля Закавказского партийного совещания по вопросам народного образования с докладом **о системе народного образования** выступила тов. **Мария Орахелашвили.**

— Главная задача системы народного образования — поднятие культурного уровня масс трудящихся и особенно той части, которая отстает от общего культурного уровня и не может зачастую по этой причине принять активного участия во всех областях социалистического строительства. Между тем, система народного образования не нашла еще себе надлежащего места. Мы еще отстаем в подготовке кадров рабочей силы, специалистов, научных работников и т. п., отстаем настолько, что не можем обеспечить социалистическое строительство в достаточной мере ни средней, ни высшей квалифицированной силой.

Усиливая культурное строительство в городе, необходимо таким же темпом проводить его и в деревне, где еще до сих пор наблюдается некоторая диспропорция в образовании мужчин и женщин. В системе народного образования нужно предусмотреть такие формы и методы работы, которые дали бы возможность изжить эту диспропорцию.

Сейчас перед народным образованием особенно остро выдвигается вопрос, какого типа школу мы должны иметь в своей системе? Этой школой можно считать политехническую. Школа должна быть построена так, чтобы учащийся не только познал мир, но чтобы он сумел принять участие в переделке этого мира. Эта основная установка школы, которая должна выработать мировоззрения и соответствующие коммунистические навыки в этом направлении. Но это далеко еще не означает, что специальные техникумы, фабзавучи и т. д. являются основным звеном нашей школы. Это — временная мера, вызванная ростом промышленности, требующей огромные кадры средней квалификации. Поэтому мы прерываем политехническое образование, которое должно быть 10-летним, на известном участке оставляем специальное профессиональное образование, которое даст средние кадры для нашего хозяйства.

В деревне нужно реорганизовать 7-летку, превратив ее в школу колхозной молодежи.

На рабфаки необходимо обратить серьезное внимание. Они должны занять почетное место в системе народного образования. Детей рабочих и крестьян из совхозов и колхозов мы будем продвигать, по самых подростков, юношей и взрослых нужно продвигать через рабфаки. Рабфакам нужно дать целевую установку, строго дифференцировать, прикрепить к отдельным институтам. Наподобие этого же нужно создавать колхозфаки.

Вузы должны строиться с 3-годичным и 4-годичным курсом. Те вузы и институты, которые подготовляют кадры узкой специальности, — будут 3-годичные; в вузах и институтах, которые должны готовить плановиков, организаторов целого производства промышленности, — срок обучения 4-летний.

В условиях Закавказья вузы необходимо районировать, с тем, чтобы они в количественном и качественном отношении давали нам нужные кадры.

В системе образования трудящихся масс в ближайшие три года остается основной задачей ликвидация неграмотности. Поэтому первое, чем нужно заняться в системе политпросветработы, это — организация школ ликвидации неграмотности. Сроки прохождения курса в этих школах необходимо немного увеличить, так как 6 месяцев срок слишком короткий. Затем необходимо создать, как постоянную ячейку, школу по ликвидации малограмотности.

Избы-читальни не выпадают из общей системы. Наоборот, вопрос о них должен быть поставлен более четко, чем он стоял до сих пор. В районах сплошной коллективизации, агрокомбинатов и т. д. они должны превратиться в дома культуры. Все достижения городской культуры должны стать достоянием села. Необходимо сейчас ставить вопрос о кинопередвижках и киностроительстве в районах. Нужно как можно больше внимания уделить радиостанциям, иметь радиоустановки во всех крупных сельских центрах.

В партпросвещении изменений вносить не придется. Единственное, что надо здесь проделать, это при комвузах создать факультеты с определенной целевой установкой.

Чистка соваппарата

ПОД ЗОРКИМ РАБОЧИМ ОКОМ

Временная контрольная комиссия из рабочих дала богатейший материал для чистки Зактпо

Семь смертных грехов Зактпо

При Зактпо была создана временная контрольная комиссия из рабочих. Работа комиссии (обследования магазинов и складов, изучение деятельности продавцов, знакомство с качеством и количеством товаров и т. д.) совпали с периодом подготовки к чистке. Окончание их и передача на рассмотрение коллегии Зак. РКИ совпали с началом ее.

Материал получился богатый. Огромный том актов, подсчетов и итогов. Этот материал говорит, что в Зактпо не всегда ладно, что у него имеются ни больше ни меньше, как все семь смертных грехов нашей кооперации: **самоснабжение служащих, припрятывание товара, потери на «производстве», антисанитария и грязь, беспорядок в снабжении магазинов, отсутствие точного учета товаров, радение «своим» человечкам.**

Для кооперации — это большие грехи. Отвечать за них перед комиссией по чистке должны не только те, кто непосредственно виновен в них, но и люди повыше. Отвечать перед рабочей общественностью должно Зактпо в целом. Ибо все они укладываются в восьмой, крупнейший грех.

Имя ему: **бесхозяйственность.**

Посмотрим же, в чем выразились эти грехи. Возьмем самоснабжение. Разве это не крупный грех? А ведь, если судить по актам ВКК, он свил себе очень прочное гнездо в магазинах и лотках Зактпо. Настолько большое, что зачастую продавцы и не пытались скрывать его.

— Что-ж?! Отложили для себя. А что, мы не люди разве? Не хочется нам вкусно покушать?

Самоснабжались продавцы решительно всем. Бригады ВКК находили запрятанные товары под бутылками, под ящиками, в грязных халатах. Перечислить все магазины и лотки, в которых это имело место, было бы скучно. Повторять ответы продавцов — то же. Часть их была откровенно цинична:

— Отложили для себя.

Часть цинична вдвойне:

— Мы тоже члены Зактпо. Имеем право... Не успели внести забранное в заборные книжки.

Часть, наконец, бьет на наивность обследователей, и потому еще более груба:

— Гм... Сахар? И завернут?... И под прилавком?.. И покрыт шапкой?.. Ничего не понимаем. Не иначе — нечистая сила.

Возьмем второй грех — припрятывание товаров. Спрятанный товар, который обнаружили бригады, мог бы с успехом наполнить целый лоток. Все это дефицитные, крайне нужные потребителю товары. В городе временная нехватка спичек — зато под прилавком магазина № 7 они есть. Для избранных. Мало мыла — оно отыскивается в закоулке магазина № 129, и заведующий Абрамашвили с недоумением разводит руками:

— Да... действительно, А-ну, дайте на язык попробовать? В самом... тьфу... деле. Мыло. Только убей меня бог — не знаю, откуда оно. Не было его у нас.

Припрятанным оказывается не только свой товар. Умилительное зрелище представляли, например, битая «неизвестно кому» принадлежащая свинья, обнаруженная вместе с мешками орехов в буфете зала I класса, тифлисского вокзала; картофель частника Саакяна в магазине № 17 и т. д. Это показывает, что связь с частником — тоже один из грехов работников Зактпо. Ясно, что их состав не подобран достаточно четко по классовому признаку.

Гораздо важнее другой грех — антисанитария. Читать и перечитывать акты ВКК и думать при этом, что и ты нередко пользуешься услугами Зактпо, — вещь нелегкая. А самое главное, что в очень многих точках Зактпо, видимо, прочно укоренилось мнение:

— Потребитель не свинья. Все слопает.

Одно перечисление всех точек, в которых были бригадами найдены валявшиеся на полу колбасы, перемешанные вместе продукты в мирном соседстве с мусором и щепками, заняло бы много места.

Чистка освободит Зактпо от всей классово - чуждой нам нечисти. Но, наряду с этим, Зактпо надо крепко подумать и о самой простой чистке — **с веником и тряпкой в руках.** Члены Зактпо за это будут только благодарны.

Кстати, это же поможет Зактпо избавиться от еще одного большого греха. Сколько у Зактпо гниющего, испорченного товара? Порядочно. Мешки негодного лука. Вагоны испорченного картофеля. Десятки ошок испорченных консервов. Десятки головок испорченного сыру. Ведь только в одном складе № 7 ВКК нашли 50 вагонов проросшего, негодного в пищу картофеля, а в лотке № 173 — 2 вагона. Акты ВКК пестрят указаниями об обнаруженных испорченных товарах.

Это говорит, что **учет у Зактпо стоит далеко не на высоте. Что это — бесхозяйственность или разгильдяйство?** Или то и другое вместе? Ведь не только испорченных (на которых, как правило, не составляются акты) товаров много в точках Зактпо; много и незаприходованных, нигде не значащихся. Мешки сахара, муки, крупы, сыра. В некоторых местах происхождение их обнаружилось очень просто. Мертвыми душами.

В лотке № 173 бригада наткнулась на мешок.

— Что это?

— Мука.

— Развяжите.

Оказалось крупа. Можно ли предполагать, что это было неизвестно продавцам? Трудно. Ибо один из самых больших грехов Зактпо ... это радение близкому человечку. Это самый большой и многообразный грех — от кишмиша до галош, от мяса до ботинок. Примеры этого были уже уже приведены в печати. Но едва ли не самым удивительным является то, что снабжением близких занимаются даже... склады. В складе № 4 бригада нашла пару явно подержанных, много тротуаров протоптавших дамских галош.

— Чьи они?..

— Галоши? Ничьи

— А почему же они стоптаны?

— Вовсе не стоптаны. Брак это. Галоши были явно подмены.

Какие выводы можно сделать из этого? Недочеты эти — болезненные наросты на здоровом теле; именно потому, надо говорить о них, — чтобы добиться их излечения. Скоро аппарат Зактпо сольется с Еркоопом. Еркооп должен получить его уже очищенным от всякой скверны.

Работа ВКК оправдала себя целиком. То, что эта работа совпала с периодом чистки, делает ее еще ценнее. Недочетов не может быть без «конкретных носителей зла». Работа бригады позволяет установить их.

Чистка поможет исправить их. А неисправимых—удалить.

Б. АЛЕК.

Чего не видели покупатели

30 марта в Сураханах началась чистка работников ЦРК. Первый день был посвящен докладу о значении чистки и отчетным докладам заведующих магазинами №№ 10 и 68. На второй день началась персональная чистка.

Первым подвергнут был чистке заведующий одним из отделов магазина № 10 т. Баранов. Баранов рассказал о том, чего не видели покупатели. Самоснабжение приказчиков, отпуск нормированного товара по запискам, семейственность — нормальное явление в магазине № 10. Разоблаченные яростно наседают на Баранова, стараясь его очернить. Особенно отличился уполномоченный ЦРК, уличенный Барановым в получении взяи без записи в книжку.

Оживленно прошла чистка продавца готового платья Кеворкова. Кеворкову было задано почти 50 вопросов. Среди присутствующих оказался товарищ, который знал Кеворкова в 1918 году. Именно в этом году Кеворков—тогда командир взвода в Красной армии,—получив из совета винтовки для взвода, сбежал с ними к Бичерахову.

Чистка разоблачает преступников, примазавшихся, лодырей. Чем больше будут рабочие принимать участия в чистке, тем выше будут ее результаты.

ЯСЕТ.

Партийное строительство

РАЗВЕРНЕМ ПАРТРАБОТУ В КОЛХОЗАХ

ОСНОВНОЕ ВНИМАНИЕ КОЛХОЗНЫХ ПАРТ. ЯЧЕЕК ДОЛЖНО БЫТЬ НАПРАВЛЕНО НА ВЫПОЛНЕНИЕ КОЛХОЗАМИ ПРОИЗВОДСТВЕННЫХ ПЛАНОВ, ОРГАНИЗАЦИЮ В НИХ БАТРАЦКО-БЕДНЯЦКИХ ГРУПП ОРГАНИЗАЦИОННОЕ УКРЕПЛЕНИЕ КОЛХОЗОВ

Партячейка в колхозе

Создание крепких, классово - боеспособных колхозных ячеек — боевая задача партии. От качества работы колхозной партячейки в решающей степени зависит укрепление и рост самого колхоза, охват им все новых бедняцко-середняцких единоличных хозяйств, правильная организация труда в колхозе, повышение товарности колхоза.

Тем не менее до сих пор многие деревенские парторганизации к созданию колхозных партячеек еще не приступили. С этим делом медлить нельзя. Скорейшее вовлечение всех крестьян - коммунистов в колхозы и организация колхозных ячеек — практическая задача сегодняшнего дня, не терпящая никаких отлагательств.

Основное и главное в работе колхозной ячейки — осуществление директивы «лицом к производству». **Основной упор колхозная партячейка должна сделать на производственной работе.** Расширить посевы, повысить урожайность, внедрить технические культуры, выполнить полностью, и по возможности с превышением, посевной план, — вот над чем должна упорно работать колхозная ячейка. Однако, здесь же необходимо предупредить опасность подмены ячейкой правления колхоза. Факты такой подмены имели место в некоторых селах Горийского округа, где отдельные ячейки, обходя правление колхоза, сами разрешали все вопросы хозяйственной жизни. Надо не подменять правление колхоза, а руководить его работой. Ячейка должна вплотную взяться за выполнение производственного плана в колхозах, не для администрирования, а для осуществления партийного руководства, для мобилизации колхозников на расширение посевов и поднятие урожайности.

Огромное значение в производственной жизни колхоза должны играть производственные совещания. Эти совещания могут быть лучшей формой развертывания инициативы и самодеятельности колхозников вокруг задач улучшения производства. Партячейки колхозов должны быть организаторами этих совещаний, коммунисты - колхозники должны быть их наиболее активными участниками. Уже одно это по-настоящему поставит партячейку и колхозников - коммунистов у руководства хозяйственной жизни колхоза.

В развертывании соц. соревнования и ударничества на первом месте должны быть коммунисты. Колхозник - коммунист должен быть лучшим колхозником, примером трудовой дисциплины, первым борцом с расхлябанностью, ударником социалистического земледелия, так же, как коммунист на производстве должен быть лучшим рабочим.

Но было бы очень плохо, если бы партячейка в колхозе, сосредоточив свое внимание на задачах хозяйственного строительства, забыла бы о своей роли **политического вожака** колхоза и деревни.

Организация бедняцко - батрацких групп в колхозах, руководство их работой — важнейшая часть работы партячейки. Всякая недооценка организации бедноты и батрачества в колхозах есть проявление правого оппортунизма и будет ослаблять борьбу с кулацким влиянием в колхозах. Организацией бедноты и батрачества коммунисты - колхозники будут с наибольшим успехом преодолевать мелкособственнические настроения середняка, вошедшего в колхоз. Одновременно надо добиваться, чтобы работа бедняцко - батрацких групп способствовала укреплению союза бедноты с середняком, все более прочному закреплению середняка в колхозе.

В условиях ЗСФСР особенно важна работа колхозных ячеек среди еще необобществленного сектора сельского хозяйства. Коммунисты многих сел, целиком войдя в колхоз, ни в коем случае не могут забывать, что две трети, а подчас и больше бедняцко - середняцких хозяйств еще в колхоз не вошло. Поэтому перестройка деревенских партячеек по производственному принципу, создание колхозных ячеек не должны ни в коей мере ослабить партийной работы среди необобществленного сектора сельского хозяйства.

Соответственно задачам колхозных ячеек должны быть построены система и методы их работы. Создание кустовых об'единений и крупных колхозов требует организации **колхозных партколлективов,** об'единяющих 2 и более колхозных ячейки, но не менее 15 членов партии. При отдельных колхозных хозяйственных единицах необходима организация цеховых ячеек (где имеется не менее 3 чл. партии), кандидатских групп (где имеется не менее 1 члена партии и 2 кандидатов), выделение парторгов, где нет ячеек.

Что касается форм работы самих колхозных ячеек, то состоявшееся при ЗКК ВКП (б) оргсовещание рекомендовало организацию в них 7 участков; это участки: внутрипартийного строительства и партпросвещения; хозяйственно-производственный (включая соц. соревнование); культурного строительства; агитации и массовых кампаний (сов., кооп., среди неорганизованных в колхозы крестьян); по организации и руководству батрацко - бедняцкими группами; работе среди колхозниц; по военной работе.

Действенное, повседневное руководство районных комитетов колхозными ячейками обеспечит скорейшую их перестройку, развертывание их работы, выполнение с успехом стоящих перед ними задач.

Против кулацко-поповского „агитпропа"

Кулак и поп «единым фронтом» выступают против коллективизации деревни. И там, где антисоветская агитация кулака не пользуется каким бы то ни было успехом, на помощь спешит поп.

Особенно заметно это в деревнях Абхазии. Малокультурность крестьянской массы, ее безграмотность способствуют развертыванию работы кулацкого и поповского «агитпропа». Антиколхозную агитацию попы ведут упорно и систематически как среди колхозников, так и среди неорганизованного крестьянства.

В **сел. Гульрипше** поп распустил слух, что якобы в Москве на всех накладывают антихристову печать.

«Всякое участие в общественном деле, не говоря уже о вхождении в коллектив, — разглагольствует поп,— даже голосование на сходке, будут согласием на прием антихристовой печати».

В **Гудаутский уезд** прибыла рабочая бригада. Попы стали распространять среди крестьян слухи, что бригада приехала собирать детей для отправки их заграницу.

В **с. Абгархук** монахи ходят по домам, собирают милостыню и одновременно ведут с крестьянами антисоветские беседы.

В **Гальском уезде** попы и кулаки среди крестьянства по своему «прорабатывают» статью Сталина — «Головокружение от успехов». Они ее толкуют так, что, мол, Сталин запрещает строить колхозы. Несомненно, что поповская агитация сильно вредит колхозному строительству. Так, из **Саберкинского** колхоза некоторые колхозники вышли. В сел. **Лори** часть комсомольцев ушла из колхоза. В **сел. Володаровске** комсомольцы высказались против контрактации. **В колхозе «Красный партизан»** 16 хозяйств подали заявления о выходе из колхоза и т. д.

Однако, многие партийные ячейки смотрят на поповскую агитацию сквозь пальцы, примиренчески относятся к ней.

Вместо того, чтобы в каждом отдельном случае разоблачать контрреволюционную агитацию попов, противопоставляя ей упорную, систематическую антирелигиозную пропаганду, партийные ячейки колхозов хранят упорное молчание. А между тем беспощадное разоблачение «проповедей» церковников в абхазских условиях должно являться одним из средств закрепления колхозов и обеспечения их дальнейшего развития.

Ни одной беседы, ни одной лекции, ни одного доклада на антирелигиозную тему среди колхозников до сих пор не проведено. А необходимость в этом настолько назрела, что не терпит никаких отлагательств, тем более что наступает пасхальная неделя, когда попы и монахи со всей активностью будут выступать среди населения против колхозов.

Партийные ячейки в колхозах в качестве одной из важнейших задач своей работы должны поставить — **всемерное развитие и усиление антирелигиозной работы.**

ИВ. ПРЯМОЙ.

Коммунисты есть, а ячеек нет

В Эчмиадзинском районе почти нигде нет партячеек, несмотря на наличие в селе коммунистов. Во всех селах имеются ячейки ЛКСМ, которые фактически и руководят работой на селе. В селе Шорлу - Мехмандар — 9 партийцев и 35 комсомольцев, партячейки нет, в Самагаре 5 партийцев и 60 комсомольцев, партячейки нет и т. д.

Необходимо организовать в этих селах партячейки и наладить их работу.

Х—р.

Такие ли работники нам нужны?

Когда в Цихо-Джвари и Бакурани два года тому назад организовались колхозы, три партийца—братья Ивановы, работающие: первый—предсдм бакурианского темисполкома, второй—старшим об'ездчиком и третий—начальником почты, в колхозы не вступили. Ивановы чурались колхозов, как огня, и старались их развалить.

В бытность свою предсдм кредитного т-ва Фемистокл Иванов цихисджварскому колхозу денег не давал. Двух подкулачников Апостоловых он устроил на работу в кооперативе.

Сейчас Иванов Фемистокл выдвинут на должность председателя Боржрайколхозцентра.

КОЛХОЗНИК.

Укрепление колхоза—боевая задача

Число партийных ячеек и кандидатских групп в Сталинисском (бывш. Хашурском) районе в связи со сплошной коллективизацией значительно возросло. Число партийных ячеек увеличилось на 15. При многих колхозах организованы кандидатские группы. Колхозные ячейки на местах вплотную подошли к обсуждению и разрешению вопросов, связанных с укреплением колхозов. Особое внимание обращается на внутреннюю организацию работ в колхозах, на всемерное развитие ударничества, социалистического соревнования и т. д.

Боевой задачей колхозных ячеек являются организация бедняцких групп и работа среди них.

Авторитет партии среди крестьян все возрастает. Показателем этого может явиться **массовая тяга крестьянства в ряды партии. Уже подано свыше 500 заявлений от батраков и бедняков.** Во вновь организованной коммуне в Квенаткоца из'явили желание вступить в партию почти все крестьяне от 20 лет и выше.

Партийные ячейки колхозов должны использовать эту растущую активность колхозников, направив ее на выполнение производственных планов, на еще большее укрепление и расширение колхозного влияния на окружающие массы неорганизованного крестьянства.

ЗЕЙНАБ.

ЦК КП (б) А о ходе весенней посевкампании

ЦК отмечает положительный перелом, наступивший после опубликования статьи т. Сталина.

ЦК предлагает всем парторганизациям немедленно сосредоточить все внимание на успешном проведении посевкампании как в колхозах, так и в индивидуальных хозяйствах, проводя смотр выполнения производственных планов, развертывая соцсоревнование на селе и обращая особое внимание на расширение посевплощадей.

ЦК считает неправильным механическое прекращение приема в колхозы при наличии здоровой тяги в колхозы бедняков и середняков.

Несмотря на многочисленные указания, местные парторганизации не развернули систематической работы по организации батрачества и бедноты, к чему необходимо немедленно приступить. В целях укрепления низовых звеньев аппарата на места должен быть переброшен ряд работников республиканского и окружного масштабов.

ЦК призывает парторганизации дать решительный большевистский отпор капитулянтским правооппортунистическим настроениям, как главной опасности, беспощадно борясь одновременно с «левыми» загибами, питающими тот же правый уклон.

В постановлении о ходе весенней посевкампании ЦК КП (б) А отмечает успехи, достигнутые партией: об'единение в колхозы около четверти всех крестьянских хозяйств Армении против 3-4 проц. в начале кампании, обеспеченность семенами и выполнение плана кредитования и машиноснабжения, массовое проведение агрозооминимума, вовлечение широких масс трудящихся крестьян в дело социалистического переустройства сельского хозяйства.

Наряду с этим ЦК отмечает грубые искривления партлинии в области колхозстроительства, допущенные в ряде мест, выразившиеся в увлечении цифрами, в нарушении принципа добровольности, в недоучете особенностей каждого района при коллективизации и пр. Местные парторганизации не дали вовремя отпора этим явлениям. ЦК компартии Армении хотя и делал неоднократные указания и предупреждения местным парторганизациям, однако, не во всех случаях своевременно проявлял необходимую настойчивость для выправления всех допущенных на местах искривлений и перегибов.

На партактиве ленинаканской организации КП (б) Армении

ЛЕНИНАКАН, 11-IV. (Закгаг).—Актив ленинаканской парторганизации, заслушав доклад секретаря окружкома т. **Банкояна** об очередных задачах ленинаканской парторганизации, отмечает, что **организация добилась значительных успехов в области социалистического строительства** — рационализация промышленности, укрепление трудодисциплины, уменьшение прогулов, развертывание соцсоревнования, поднятие производительности труда, значительное снижение себестоимости и перевыполнение промфинплана рядом предприятий, в частности текстильными. Предстоящие перевыборы бюро ячеек должны пройти под знаком дальнейшей проверки выполнения промфинпланов, договоров соцсоревнования и ударничества.

Одновременно **актив отмечает перегибы, допущенные в области коллективизации,**—«гитра в коллективизацию», погоня за количественными показателями, нарушение принципа добровольности. Окружком не уяснил своевременно необходимости самой решительной борьбы со всеми этими перегибами, в результате чего перегибы не были своевременно выправлены.

Больше внимания шерстезаготовкам

РАЗВИВАЮЩАЯСЯ ШЕРСТЕОБРАБАТЫВАЮЩАЯ ПРОМЫШЛЕННОСТЬ В СССР И ЗСФСР УПИРАЕТСЯ В ПРОБЛЕМУ СЫРЬЯ.

ПРОШЛОГОДНИЕ ДЕФЕКТЫ ДОЛЖНЫ БЫТЬ ИЗЖИТЫ. НЕОБХОДИМА ЧЕТКОСТЬ В РАБОТЕ ЗАГОТОВИТЕЛЬНОГО АППАРАТА, ОБЕСПЕЧИВАЮЩАЯ МАКСИМАЛЬНЫЙ ОХВАТ ТОВАРНОЙ ШЕРСТИ.

НОВОЕ В СИСТЕМЕ ШЕРСТЕЗАГОТОВОК 1930 г. В ЗАГОТОВИТЕЛЬНЫЙ АППАРАТ ВЛИТЫ СВЕЖИЕ СИЛЫ. РАБОЧИЕ БРИГАДЫ ТЕКСТИЛЬЩИКОВ В РАЙОНАХ ШЕРСТЕЗАГОТОВОК.

Заготовки шерстяного сырья по ЗСФСР за последние годы проходят в условиях крайнего напряжения, что заставляет обратить серьезное внимание на этот неблагополучный участок работы.

Шерстеобрабатывающая промышленность СССР после разрушений, понесенных ею в период мировой и гражданских войн, восстанавливается бурными темпами, восполняя пробел, образовавшийся отходом большого числа шерстеобрабатывающих фабрик к прибалтийским государствам. При чем **быстро разворачивающееся производство суконной и камвольной промышленности намечает к концу пятилетки не только покрыть ощущаемый теперь дефицит в шерстяных тканях, но даже превысить довоенные уровни душ

Третий год пятилетки

ПОВОРОТ К РЕКОНСТРУКЦИИ ГОРОДОВ

В КОММУНАЛЬНОЕ ХОЗЯЙСТВО В 1930-1931 ГОДУ В ЗСФСР ПРЕДПОЛАГАЕТСЯ ВЛОЖИТЬ 40 МИЛ. РУБ.—НАМЕЧЕНО ПРИСТУПИТЬ К СООРУЖЕНИЮ ЭЛЕКТРИЧЕСКОЙ ДОРОГИ ТИФЛИС — КОДЖОРИ, К СООРУЖЕНИЮ КАНАЛИЗАЦИИ В БАТУМЕ И СУХУМЕ, ВОДОПРОВОДА В ГЯНДЖЕ И ЛЕНИНАКАНЕ И ТРАМВАЯ В ЭРИВАНИ. БУДЕТ ЗАКОНЧЕНО СООРУЖЕНИЕ ВОДОПРОВОДА В ЭРИВАНИ, КУТАИСЕ И БАТУМЕ.

При составлении директив к контрольным цифрам коммунального хозяйства на 1930-1931 год стройсектором госплана ЗСФСР была учтена исключительная неблагоустроенность городов Закавказья.

В городах Закавказья далеко еще не закончен процесс восстановления коммунального хозяйства, и не только провинциальные города, но и крупные центры, как Баку и Тифлис, еще нуждаются в самых элементарных видах коммунального благоустройства.

В первоначальном пятилетнем плане развития коммунального хозяйства сумма вложений, исчисленная в 97,5 мил. руб., далеко не полно отразила потребности Закавказья. В связи с этим госплан СССР предложил увеличить расходы на коммунальное хозяйство до 130 мил. руб. по оптимальному варианту и до 122 мил. руб. по отправному. Принимая во внимание установку на выполнение пятилетнего плана в 4 года в других отраслях народного хозяйства, сумму вложений в коммунальное хозяйство в размере 130 мил. руб. нельзя считать достаточной на пятилетие. Исходя из того, что в 1928-1929 и 1929-1930 г. г. вложения уже составляют 38.138 тыс. руб. директива госплана ЗСФСР намечает оставшиеся средства в сумме 92 мил. руб. распределять не на 3 года, как предполагалось вначале, а на 2 года, — 40 мил. руб. необходимо отпустить в 1930-1931 г., а остальные 52 мил. руб. — в 1931-1932 году.

Эти ассигнования не являются преувеличенными, если принять во внимание бурный рост городов, агрогородов, промышленных центров, совхозов и, наконец, необходимость обеспечить города Закавказья хотя бы основными коммунальными предприятиями и элементарным благоустройством. Взятая установка оправдывается еще и тем, что намечаемые пути к благоустройству городов явятся одним из крупнейших мероприятий в области реконструкции современных городов и обобществления быта.

46 мил. руб., ассигнованные на коммунальное хозяйство в 1930-1931 году распределяются следующим образом: 20 мил. руб. — АССР, ССРА—6. 200.000 руб., ССРГ — 13.800.000 руб. В эту сумму не включены вложения в об'екты коммунального хозяйства, строительство которых вызвано исключительно или главным образом потребностями промышленных предприятий. Общая сумма этих вложений, примерно, составит от 9 до 10 мил. руб. В основном вложения в коммунальное хозяйство в 1930-1931 году будут израсходованы в столичных городах: в Баку — 16.300 тыс. руб., в Тифлисе — 7.500 тыс. руб., в Эривани — 3 мил. руб.

Директивы пред'являют коммунальному строительству ряд практических требований, в частности предварительное изготовление эскизных проектов и смет, снижение стоимости строительства на 10 проц. против стоимости 1929-1930 г. и др. Далее директива предусматривает увеличение затрат на коммунальное строительство в пунктах нового промышленного строительства, увеличение ассигнований на сооружения санитарно - гигиенического характера в городах, особое внимание уделяется строительству по линии общественного питания и организации культурного отдыха трудящихся.

При осуществлении реконструкции старых городов и строительстве поселков вокруг новых промышленных и сельско - хозяйственных центров должны быть предусмотрены все элементы коммунального благоустройства.

Директивы к контрольным цифрам особо подчеркивают необходимость выполнения в 1930-1931 году ряда ответственных работ в различных городах. В Баку — продолжение работ по устройству канализации в развитию водопроводных сооружений и трамвайной сети; в Тифлисе — продолжение работ по сооружению нового водопровода, по расширению хозяйства трамвая и первоочередные работы по сооружению электрической дороги Тифлис — Коджори. Директивами предусматриваются также предварительные работы по сооружению канализации в Батуме и Сухуме, водопровода в Гянджа и Ленинакане и трамвая в Эривани. В том же году должно быть закончено сооружение водопроводов в Эривани, Кутаисе и Батуме.

ОБМЕН ОБЛИГАЦИЙ НАЧНЕТСЯ В МАЕ

По полученным в кредитных и финансовых учреждениям сведениям, обмен облигаций займов индустриализации и займа укрепления крестьянского хозяйства на облигации вновь выпускаемого займа—«Пятилетка в 4 года» — начнется в начале мая.

Технически предстоящий обмен облигаций довольно сложная задача, почему кредитные учреждения и сберегательные кассы должны сейчас же подготовиться и производить обмен с таким расчетом, чтобы закончить его к моменту начала подписки на новый заем.

В связи с обменом перед комиссиями содействия встают новые ответственные задачи. Комиссии должны обеспечить успешное проведение этой операции. На комиссии содействия возложен опрос держателей о количестве сдаваемых каждым из них облигаций, о том, какой купюры и какого выпуска облигации нового займа желает получить держатель и т. п. Для обмена предполагается составить коллективные списки. К последнему сроку обмена должны быть закончены все расчеты по обмену облигаций. Держатели облигаций должны до обмена получить все причитающиеся им доходы (проценты по купонам).

ПОЛУЧАЮТ ЛИ ВОЕННОСЛУЖАЩИЕ И ИХ СЕМЬИ ЛЬГОТЫ

НАЧИНАЕТСЯ ВЫБОРОЧНОЕ ОБСЛЕДОВАНИЕ

Военнослужащим, их семьям и начсоставу запаса предоставляется ряд льгот и оказывается определенной категории материальная помощь. В ближайшие дни в ЗСФСР будет производиться выборочное обследование того, как эти льготы предоставляются.

Вскрыть имеющиеся здесь ненормальные явления, устранить их и наметить такие мероприятия, которые впредь исключали бы повторение безобразных явлений,—такова цель намеченного обследования. Ряд такого рода мероприятий можно и нужно позаимствовать на недавнего решения РКИ РСФСР, также производившего такого характера обследования. Вот основное из этих решений.

ЧТО НУЖНО ПРОВЕСТИ

К 1 октября 1930 года ликвидировать безработицу среди демобилизованного начсостава путем посылки безработных из начсостава на работу через биржи труда преимущественно перед другими безработными, а также путем переквалификации этих безработных.

Низовым профорганизациям следует установить систематическое наблюдение за целесообразным использованием лиц начсостава в предприятиях и учреждениях.

Красноармейским колхозам (вне районов сплошной коллективизации) отводить землю и землеустраивать, снабжать семфондом и с.-х. инвентарем в первую очередь.

Демобилизованных красноармейцев и начсостав при поступлении на курсы по подготовке в вузы и технику-мы приравнивать к лицам физического труда.

В отношении этих мероприятий нужно поставить вопрос о их практическом проведении и в пределах ЗСФСР.

С УЧАСТИЕМ РАБОЧЕЙ ОБЩЕСТВЕННОСТИ

Обследование даст положительные результаты только в том случае, если к нему будет привлечена широкая рабочая общественность. С этой целью инициатор обследования — военная прокуратура Кавказской армии —предложил принять участие в обследовании военно-морской инспекции РКИ, Тифисполкому, тифлисскому комитету КП (б) Г, рабочим с производства и частям Красной армии. Эти учреждения и организации выделяют бригады, которые под руководством уже созданного штаба (из представителей военных и гражданских учреждений) после тщательного инструктажа будут производить обследование.

Намечено обследовать следующие учреждения: **Тифзавротдел, отдел народного образования, собес, Душетский райисполком, два сельсовета, комиссию при Закснаркоме, биржу труда, Зак. жел. дор., Еркооп, Зак. ВСНХ, адмотдел Тифисполкома, завод им. 26 коммунаров и Металлотрест.**

Вся советская общественность, и в первую очередь обследуемых учреждений и предприятий, должна оказать широкую помощь и содействие.

Бойцы Красной армии должны быть уверены, что советская общественность идет навстречу нуждам их семей и их самих после ухода из Красной армии.

К.

НОВЫЕ ЗАДАЧИ СОВЕТОВ

На последних двух заседаниях совещания, посвященного новым задачам советов, в прениях по докладу тов. Ф. Махарадзе выступило свыше 20 ораторов.

Выступавшие соглашались с положениями докладчика о дефектах в работе советов и о тех новых задачах, которые стоят сейчас перед советами. В отдельных местах были допущены ошибки, искривления партийной линии, особенно это имело место при организации колхозов. Некоторые ораторы об'ясняют дефекты в работе сельсоветов недостаточной квалификацией работников, а в некоторых случаях и засоренностью их чуждыми элементами. Некоторые сельсоветы имели в своем составе кулаков и подкулачников и, в связи с этим, противодействовали успешному развитию коллективизации.

Выступавшие ораторы дополнили примерами и оттенили слабые стороны работы сельсоветов.

В конце вечернего заседания с заключительным словом выступил тов. Ф. Махарадзе. Значительную часть своей речи тов. Махарадзе посвятил ответам на записки, которые были поданы участниками совещания.

— Некоторые сельсоветы оказались не на высоте положения, — говорит тов. **Махарадзе**, — они оторвались от масс, а в некоторых случаях даже дискредитировали себя. Такие советы надо перезабрать и об этом уже имеется специальное постановление. Новые советы мы должны обеспечить таким составом, который дйствительно дал бы возможность выполнить стоящие перед нами задачи. В своей работе советы должны опираться на батрачество и бедноту в союзе с середняком. Нужно категорически предостеречь товарищей от какого бы то ни было ущемления интересов середняка. Советы должны перестроить свою работу.

Совещание приняло по докладу тов. Махарадзе резолюцию о новых задачах советов.

ФОРМЫ И МЕТОДЫ МАССОВОЙ РАБОТЫ СОВЕТА УСТАРЕЛИ

Закончилась конференция бюро секций тифлисского совета. Конференция прошла под знаком деловой самокритики работы секций. За последнее время массовая работа тифлисского совета была поставлена неудовлетворительно. Формы и методы массовой работы устарели. Между тем, возросшая активность трудящихся масс требует перестройки работы совета и его секций. Нужны новые формы, которые вырабатываются в процессе активизации массовой работы и вовлечения в нее широких масс трудящихся.

Секции заключили между собой договоры на социалистическое соревнование. Секции обязались бороться с искривлениями классовой линии, бюрократизмом, волокитой, расхлябанностью и т. д. Но фактически о социалистическом соревновании секции забыли.

Скверно поставлена связь с депутатскими столами на предприятиях. Не уделено достаточного внимания выдвиженчеству и т. д. Докладчик т. Кобидзе вскрыл ряд недочетов в практической работе орготдела и секций совета.

Конференция разработала практическое мероприятие для оживления массовой работы. Решено организовать общественный инструктаж; при орготделе создается библиотека по массовой работе. Пересматриваются договоры на соц. соревнование между секциями.

Конференция признала необходимым провести частичные перевыборы бюро секций.

Смотр общественного питания

ПРОВЕРЯЙТЕ ИСПОЛНЕНИЕ

ГЛАВНОЕ—ДОБИВАТЬСЯ РЕЗУЛЬТАТОВ СМОТРА

ИДЕИ ОБЩЕСТВЕННОГО ПИТАНИЯ ПРОНИКАЮТ В РАБОЧУЮ СЕМЬЮ. СОЗДАНИЕ КУЛИНАРНЫХ КАДРОВ—ВАЖНЕЙШЕЕ ЗВЕНО В БОРЬБЕ ПРОТИВ ДОМАШНЕЙ КУХНИ

ГОВОРЯТ ЖЕНЫ РАБОЧИХ ЭРИВАНИ

ФОРСИРОВАТЬ ПОСТРОЙКУ В ЭРИВАНИ ФАБРИКИ - КУХНИ—ВОТ ИХ ТРЕБОВАНИЕ

НА ЭТО ТРЕБОВАНИЕ МЫ ЖДЕМ ОТВЕТА ОТ ХОЗЯЙСТВЕННИКОВ И КООПЕРАТИВНЫХ РАБОТНИКОВ ЭРИВАНИ

ЛЕД ТРОНУЛСЯ...

Ближайшее ознакомление с контингентом столующихся в кооперативных столовых Эривани показало, что основная масса эриванских рабочих питается дома; столовые ни качеством своих обедов, ни местом расположения (далеко от рабочих районов), ни ценой не удовлетворяют запросов рабочих.

Бригада рабкоров «З. В.» совместно с заводскими женделегатками произвела на-днях обследование состояния питания семьи рабочего. Обследованы были рабочие поселки четырех заводов Армхлопкома, всех служб железной дороги и рабочие дома механического завода и завода «Арарат».

Обследование показало, что задачи смотра нашли в семьях рабочих самый живейший отклик. На устроенные бригадами собрания сходились десятки жен, сестер и матерей рабочих и обрушивались с жесточайшей критикой на постановку дела питания в рабочей кооперации. Эти выступления дают богатейший материал правлению Банкоопа для решительной перестройки своей работы в области общественного питания.

ПРОДУКТОВЫЕ МАГАЗИНЫ — В РАБОЧИЕ ОКРАИНЫ

Предоставим слово женам рабочих.

Шамирян Хайкануш — жена станционного уборщика:

— Нас в железнодорожном поселке живет 1.000 с лишним человек, и на всех имеется лишь одна станционная продуктовая лавчонка. Там найдется кое-что перекусить пассажиру, но на обед купить нечего. Мы, армяне, любим зелень, а для того, чтобы купить 15-копеечный пучек лука, приходится ехать в город и тратить 50 к. на линейку.

Захарян Арпеник—жена рабочего-бондаря (завод «Арарат»):

— У меня двое детей. Один грудной; на обоих полагается детский паек, и мне не под силу тащиться с ними в центр города, где Банкооп отпускает детям продукты. Придешь туда вечером, когда муж с работы возвращается, а там уже все кончилось, и дети по неделе сидят без масла и яиц.

Окраина слабо насыщена торговой сетью Банкоопа. По утрам, когда уходящим на заводы рабочим надо успеть купить хлеб и др. продукты, у окраинных лавчонок невообразимая толкотня и очередь человек в 50 и более.

Гаяне Шахназарян — жена механика (механический завод), говорит:

— Чтобы получить кружку молока, надо стоять в очереди полчаса, и кто понахальней и посильнее, тот будет с молоком, а кто послабее—уйдет, не солоно хлебавши.

Лалаян Араксия — жена рабочего-мыловара (хлопковый завод):

—В нашем поселке живет до 100 семей—более 400 душ. На весь городок—один лоток Банкоопа; в нем никогда нет сыра, колбасы, картофеля, овощей, круп. В город—3 клм. от поселка—за всем не наездишься, и семья поневоле питается в сухомятку... Наши мужья перешли на ударничество, пусть и Банкооп работает ударно и не срывает ударничество наших мужей на заводе.

Бригада считает необходимым открыть продуктовые лавки на железной дороге и в районе хлопкового завода, а также усилить по городу развоз молока и насытить торговые точки на окраинах большим количеством продуктов.

МЕЛОЧИ, О КОТОРЫХ НЕ СЛЕДУЕТ ЗАБЫВАТЬ

Их много, этих мелочей, которые не фигурируют в отчетах и докладах Банкоопа, но которые изо дня в день волнуют семьи рабочих. Старуха **Арутюнян Югабер**, мать двух сыновей с механического завода, прямо говорит:

— Далеко ходить незачем; возьмем хотя бы наш дом. В нем живет до ста заводских семей. Банкооп открыл при доме продуктовый магазин. А что в нем есть? Шоколад по 6 р., целые полки заставлены водкой, а чем, я спрашиваю, наркомлю с этого магазина своих сыновей? Купила я как-то котлет готовых, все, думаю, легче старухе, с мясорубкой возиться не надо, поджарила, а в них наполовину хлеба напихано; сытости же никакой.

Столуются ли семейные рабочие в столовых? Работница **Карамян Оксана** (хлопковый завод) говорит:

— Я и муж, оба работаем. Приходится обедать в столовых, но едим мы там с отвращением, катар желудка наживаем.

На железной дороге заявили, что из обедавших раньше в столовых теперь только 10 проц. берут обеды, остальные перешли на домашнюю кухню.

Жена заготовщика с деревообделочной фабрики **Кинян Любовь** говорит:

— Нет порядка в Банкоопе: один магазин отпускает на книжку 30 яиц, другой—15. На билетах с книжек работники прилавка жульничают: дадут сахара или риса на один месяц, а оторвут билетики на два месяца, и сидит рабочий следующий месяц без сахара.

А иные просто заявляют:

— Успели мы с осени запасти на базаре чечевицы и лобио и пробиваемся ими, а то хоть совсем не ешь—Банкооп отучит.

... Из этих «мелочей», из утаенных билетиков, из недоброкачественного мяса и непропеченного хлеба и складываются столбики диаграмм, показывающих пониженную производительность труда на заводе. К устранению этих крупных мелочей должно быть направлено все внимание Банкоопа.

В будущем году в Эривани должна быть построена фабрика - кухня. Таково требование жен рабочих Эривани. Закрабсекция вынесла решение приступить к постройке эриванской фабрики - кухни на 12.000 обедов в будущем году и закончить постройку в 1931-32 году. Все хозяйственно-кооперативные органы Эривани должны помочь этому делу, с тем, чтобы в будущем году жены рабочих могли, наконец, «освободиться от рабства перед плитой и примусом и в ногу с мужьями вступить на передовые позиции борьбы за социалистическую переделку быта». (Из резолюции, единогласно принятой на собраниях жен рабочих железной дороги, заводов «Арарат», Армхлопкома и механического завода.

На этот запрос жен рабочих мы ждем ответа от ВСНХ ССРА, Банкоопа, Айкоопа, Армхлопкома и администрации всех заводов и фабрик Эривани.

БРИГАДА «ЗАРИ»: Ег. Колышкин, Вартазаров. Рабкоры: О. Акопян, Саакян, Степанян. Женорганизаторы: Марго Ерзинкян, Тануш Маркарян, Наносян и Мокацян.

ЕДИНСТВЕННАЯ женщина - столяр тифлисской мебельной фабрики тов. Арутюнова получила первую премию по соц. соревнованию

ИСКУССТВО

СУХУМСКИЙ ТЕАТР РАЗОГНАН

События, развернувшиеся за последнее время в сухумском театре, всколыхнули всю общественность.

С самого начала сезона русская труппа во главе с директором Александровым и представителем артистов Демидовым кинулась в бешеную погоню за наживой. С головокружительной быстротой покатился театр в мещанское болото. Касса пухла. Обыватель аплодировал.

В результате осталась только вывеска—театра не стало. Он ушел от советского быта, отказался от рабочего зрителя, стал обсасывать обывателя и докатился до оперетты, стряпни доморощенного «поэта» Бориса Фомина, который написал «музыкальную комедию» «Американцы».

Это—внешняя сторона деятельности труппы. Не лучше протекала ее жизнь и за кулисами. Труппа занималась пьянством, интригами против рабочего-рецензента — зам. директора т. Хахинери, который боролся против халтуры в театре.

Еще в первой половине сезона рабочая бригада, обследовав состояние театра, сигнализировала о разложении театра, однако, на это не обратили внимания. Органы Наркомпроса относились к театру примиренчески и никаких мер не принимали. Представители ОНО и совпрофа об'ективно поощрили творчество воинствующих обывателей, «признав работу театра удовлетворительной». Газета «Советская Абхазия» все время молчала и только за три дня до закрытия сезона ударила в набат. Театр, вопреки протестам печати и запрещению обкома партии, все же решил в последний раз поставить «Американцев» в пользу МОПР (?). Вечер МОПР закончился громкими салонными речами. Пока артисты «мистифицовали», инициатор вечера комсомолец Кокилашвили доставал за кулисы спиртные напитки. Труппа устроила за кулисами коллективную попойку. И только тогда, когда вся эта пьяная ватага вывалилась с дебошем на улицу, коллегия отдела народного образования Сухумского исполкома вынесла постановление:

«Труппу русского сектора считать распущенной, запретив ей и отдельным артистам из ее состава устройство каких-либо вечеров или постановок в Сухуме».

Таковы «итоги» театрального сезона в Сухуме.

ИВ. ПРЯМОЙ.

ХРОНИКА ИСКУССТВ

★★ **В ГОТОБ** в 20-х числах апреля предполагается поставить в новом оформлении оперу «Абесалом и Этери». Обновленное музыкальное оформление исполнено автором оперы. Постановка А. Пагава. Художественно-конструктивное оформление худ. С. Надарейшвили.

★★ **Грузинский ТЮЗ** приступил к постановке пьесы Н. Незадзе и А. Гачечиладзе «Было».

★★ Приказом отдела искусства и литературы Наркомпроса Грузии директор ГОТОБ Л. Джапаридзе с 9 апреля снят с должности.

ХРОНИКА

● **Академик Н. Я. Марр**, по сведениям, полученным в кавказском историко-археологическом институте Академии наук СССР, приезжает в Тифлис на съезд по изучению производительных сил ЗСФСР, где предполагает сделать доклад.

● **ЦИК Грузии** утвердил кодекс законов о браке, семье и опеке. Кодекс вводится в действие на всей территории Грузии с 1 мая 1930 года. С введением нового кодекса отменяются ранее изданные постановления в этой области.

● **Утверждено новое положение о государственной прокуратуре.** Государственная прокуратура состоит при ЦИК Грузии; во главе ее стоит прокурор республики, избираемый ЦИК. Функции прокуратуры на местах осуществляются управлениями окружной прокуратуры Восточной Грузии в Тифлисе и Западной Грузии в Кутаисе.

● **Постановлением СНК Грузии** Лечхумский лесозаготовительный район об'явлен с 1930-31 г. районом экспортного значения.

ПО ГОРОДУ

● **В этом году на рабочее жилищное строительство в Тифлисе** Тифлисский совет отпускает 1.188.000 руб. Вчера президиум совета распределил эти средства между об'ектами строительства.

● **Комендант города** об'являет, что 12 апреля в Сабурталo, в районе Лисиа-тба, будет производиться артиллерийская стрельба, а 15 апреля в Дабаханском ущелье будут производиться подрывные работы.

● **Сегодня** в большом зале совпрофа культкомиссия пенсионеров всегруза, комитета сопротивления усиливает для пенсионеров и их семей лекцию на тему: «Выполненные пятилетки в четыре года». После лекции—кино. Вход по пенсионным книжкам.

НА ЗАК. ЖЕЛ. ДОРОГАХ

— Кампания по борьбе с опозданиями пассажирских поездов на Зак. жел. дор. дала положительные результаты. По [illegible] в 100 поезда-километров в феврале выравнивается [illegible]

ДЕКРЕТЫ И ПОСТАНОВЛЕНИЯ

ПОСТАНОВЛЕНИЕ № 233
СОВЕТА НАРОДНЫХ КОМИССАРОВ ЗСФСР

Об установлении твердых ставок государственного промыслового налога при обложении личных промыслов.

Совет народных комиссаров ЗСФСР постановляет:

На основании ст. 13 положения о государственном промысловом налоге (С. З. Союза ССР, 1928 г., № 50, ст. 443 и 1929 г., № 5, ст. 53):

1. Установить для обложения личных промыслов на территории ЗСФСР нижеследующие твердые ставки государственного промыслового налога:

Разряд личн. промыслов	Ставки в рублях 1	2	3	4	5
1	24	20	15	10	6
2	64	52	40	28	16
3	96	78	60	42	24
4	192	156	120	84	48

2. Установить нижеследующее расписание распределения местностей ЗСФСР на классы для обложения личных промыслов твердыми ставками государственного промыслового налога:

I класс—г. Тифлис и г. Баку (с промысловыми районами и пригородами);

II класс—города Гянджа, Кутаис, Батум, Сухум, Эривань и Ленинакан;

III класс—города Агдам, Закаталы, Куба, Ленкорань, Нуха, Сальяны, Гори и Поти;

IV класс—все прочие города и поселения городского типа ЗСФСР;

V класс—все сельские местности ЗСФСР.

Примечание. Поручить правительствам республик, входящих в состав ЗСФСР, установить перечень поселений городского типа.

3. В из'ятие из ст. ст. 1 п. «б», 5, 9 и 14 расписания личных промыслов [illegible] указанные кустарные и ремесленные промыслы считать подлежащими обложению в повышенном на двадцать процентов размере против установленных для них твердых ставок, не выходя из максимально предельных ставок:

1) слесари,
2) водопроводчики,
3) механики по ремонту швейных машин и велосипедов,
4) механики пишущих машин и точных измерительных приборов,
5) кроватники,
6) часовщики,
7) азнатские шапочники, изготовляющие из каракуля,
8) фуражечники, изготовляющие из своей материи,
9) производство красок.

4. В из'ятие из ст. 1 п. «а», нижеуказанные кустарные и ремесленные промыслы считать подлежащими обложению в повышенном на двадцать процентов размере против установленных для них твердых ставок, не выходя из максимально-предельных ставок:

1) изготовляющие мебель,
2) никкелировщики,
3) портные,
4) портнихи,
5) шляпочницы,
6) сапожники.

5. На основании примечания 3 расписания личных промыслов означенного выше положения о промысловом установить для учеников, обучающихся в кустарных и ремесленных предприятиях ЗСФСР, предельный для ученичества возраст до восемнадцати включительно.

6. Ввести в действие означенное постановление с 1 октября 1929 г.

7. С введением в действие настоящего постановления отменяется постановление Совета народных комиссаров ЗСФСР от 3 сентября 1928 года об установлении твердых ставок государственного промыслового налога при обложении личных промыслов (С. У. ЗСФСР, 1928 г., № 78, ст. 763).

Зам. председателя Совета народных комиссаров ЗСФСР Л. БЕКЗАДЯН.

Вр. и. д. управляющего делами Совета народных комиссаров ЗСФСР А. БАНОВИЧ.

28 марта 1930 г.
Тифлис—дворец.

КУРС ОБЛИГАЦИЙ ГОСЗАЙМОВ

на 12 апреля 1930 г.
(включая текущ. купон).

Покупка: 1-й 6-проц. 1922 года—4—25, 10-проц. 1927 г.—25—53.

Продажа — покупка: беспроцентный 1926 года— 130 — 128, 1929 года — 190—75—190—35, 9-проц. 1930 года — 51—2—51—3, 11-проц. 1928 года — 101—50—101—25, выигр. заем Моссовета—25—58—[illegible]—48.

Справочные цены: заем укр. кр. хоз.—10—11. 1-й 6-проц. индустр. — 25—30, 2-й 6-проц. — 26—5, 2-й беспроц. — 25—30, 3-й 6-проц.—51—35, 3-й беспроц.—50—60.

АЛЛО, СЛУШАЙТЕ!

12 АПРЕЛЯ

9.30-рабоч. полдень, новости дня, концерт. 17-передача для детей на груз. яз. 17.25-радиогазета на груз. яз. 18.5-передача для деревни. Концерт груз. муз. Беседа агронома на груз. яз. 19.30-беседа из антирелиг. музея на груз. яз. Поверка времени и сообщ. геофизич. обсерват. 20-трансляция оперы. Реклама. 22-трансляция концерта из Москвы. Последние новости.

13 АПРЕЛЯ

10-дет. лит.-муз. утро. 10.50-передача для деревни—беседа агронома и врача на груз. яз. 11.30-концерт для крестьян. 15-международный и внутр. обзоры на груз. яз. 13.25-концерт. 17-комсом. радиогаз. на груз. яз. 17.30-беседа—«Был ли Христос» на груз. яз. 18-лекция «1-е мая и школа» на груз. яз. 18.25-час худож. чтения. 19-заочн. комс. курсы на груз. яз. 19.25-междунар. и внутр. обзоры на груз. яз. Поверка времени и синоптеть погоды. 19.40-трансляция оперы «Борис Годунов». Реклама. Посл. новости.

СПРАВОЧНЫЙ ОТДЕЛ

ИЗВЕЩЕНИЯ

★ Совещ. в отд. культуры и проп. ЦК КП (б) Г о культработе профсоюзов откладывается. О дне созыва будет об'явлено.

★ В ДКА (Руставели, 10) сегодня—резер по вопросу о перестройке партработы. Присутств. всех секретарей яч. КП (б) и ТОК всего. бюро опозданий.

★ В ИПО ГПИ в ауд. № 6 сегодня в 4½ ч. дня—общее собр. чл. мех. секции. Докл. проф. Покровского. Присут. чл. секции обязат. Пригл. профес.-препод. пер.

★ В СХИ сегодня в 7 ч. веч.—общее собр. студ. зоотехник. фак-та. Присут. всех студ. этого фак-та обязат.

★ Общее собр. всех велосипедистов гор. Тифлиса созывает велосекция Грузавтодора 13 апреля в 5½ ч. дня на велодроме ВСА (Плехановский, 116). Присутств. всех гр.гр., имеющих велосипеды, необход. и членов Автодора—обязат.

О дополнительном наборе в Закавказский Коммунистический Университет имени 26

В целях увеличения рабочего ядра в ЗКУ производится дополнительный набор в количестве 50 человек.

Прием должен производиться с соблюдением следующих условий:

а) принимаются исключительно рабочие и работницы, в том числе сельско-хозяйственные рабочие и батрачество, члены партии со стажем не менее 2-х лет и с производственным стажем не менее 5-ти лет;

б) не менее 25 проц. всех мест должно быть обеспечено за женщинами;

в) поступающие должны иметь достаточную общую грамотность, политическое развитие и общественную активность для подготовки их к поступлению в ЗКУ;

г) в отношении возраста и здоровья поступающие должны удовлетворять общим требованиям, пред'являемым к поступающим в ЗКУ.

Разверстку необходимо срочно произвести по ячейкам наиболее крупных предприятий и сельским районам.

В целях мобилизации внимания парторганизаций и рабочих масс, **отборку рекомендуется производить непосредственно на предприятиях.** Для этой цели **ЗКУ командирует на места своих представителей.**

Окончательное зачисление кандидатов производится малой комиссией ЗКУ.

Отборка на местах должна быть проведена до 20 апреля, все документы и материалы отобранных должны быть переданы в ЗКУ с таким расчетом, **чтобы мандатная комиссия могла их рассмотреть до 1-го мая.**

С 1-го мая до 5-го июня все кандидаты работают самостоятельно, по программе доклинической подготовки.

С 5-го июня все кандидаты вызываются на курсы в Манглисе. Во время пребывания на курсах в Манглисе курсанты сохраняют получаемое жалованье в тех учреждениях, откуда они командированы.

РАЗВЕРСТКА: ЦК КП (б) Грузии 20 мест. ЦК КП (б) Азербайдж. 20 мест. ЦК КП (б) Армении 10 мест.

Ректор ЗКУ ЛИСОВСКИЙ. 1434

ЗА ВЫПУСК БРАКА—К ОТВЕТСТВЕННОСТИ

ЦИК и СНК Грузии уголовный кодекс дополнен специальной статьей об уголовной ответственности за выпуск недоброкачественной продукции и несоблюдение стандарта. Массовый или систематический выпуск промышленными и торговыми предприятиями недоброкачественных изделий влечет за собой лишение свободы виновного на срок до 5 лет или принудительные работы на срок до 1 года. Несоблюдение обязательных стандартов влечет за собой лишение свободы сроком до 2 лет или принудительные работы до 1 года.

ВЫ СТРОИТЕ АМЕРИКАНСКИМИ ТЕМПАМИ

В Тифлис приехали профессор университета в штате Пенсильвания, директор института социальной экономики м-с Сюзанна Кингсбери и член американского общества культурной связи с СССР м-с В. Ферчайльд.

По приглашению Вокс они прибыли в СССР для ознакомления с страной и для сбора материалов для книги «Женский труд в промышленности Советского Союза». С этой целью они об'ехали большую часть СССР, знакомились с текстильной промышленностью Иваново - Вознесенска, были на Урале, посетили Днепрострой, осматривали совхоз «Гигант» и т. д. Их особенно поразили институт охраны труда в Москве, Цит, ночные диспансеры в промышлен. центрах и ясли.

— Таких учреждений, — заявили они нашему сотруднику,—нет ни в странах Европы, ни в Америке. На новых, выстроенных в последние годы предприятиях, которые мы видели, поражает чистота и обилие света и воздуха. Ваши фабрики и заводы по своему оборудованию ушли далеко вперед и от аналогичных предприятий других стран.

Мы видели грандиозное строительство и на Урале, и в Поволжье, и в других районах СССР. Строительство всюду идет чисто американскими темпами, и в некоторых случаях, как, например, на Днепрострое, обгоняет даже американское.

М-с С. Кингсбери и м-с В. Ферчайльд готовят несколько статей о СССР для американских журналов.

— Мы хотим, чтобы в Америке знали о том, как живут и работают в СССР. Мы стремимся рассеять небылицы, которые пишут о стране советов многие американские газеты.

ДОВЕСТИ ДЕЛО ДО КОНЦА

РАБКОР ХРОМОВ ВОССТАНОВЛЕН НА РАБОТЕ, НО ПРЕСЛЕДОВАТЕЛИ ЕГО ЕЩЕ НЕ НАКАЗАНЫ

КРЕПКО ОДЕРНУТЬ БЮРОКРАТОВ, «РЕГУЛИРУЮЩИХ» САМОКРИТИКУ.

Сначала все было тихо и спокойно. Рабочий боржомского клепочного завода т. Хромов считался образцовым работником и даже прекрасным администратором. Ему повышают персональную ставку, выдвигают старшим приказчиком донно-обрезного цеха.

Но вот Хромов поближе ознакомливается с производством, с его недочетами и достижениями и начинает писать в газету. Его заметки в «Рабочей Правде» и «Заре Востока» серьезно встревожили администрацию клепочного завода, но так как Хромов писал под псевдонимом, никто не решался бросить ему в лицо обвинение в таком злостном деле, как рабкоротво. Самый главный администратор, т. Кравцов, заявлял, что: «Хромов сам администратор, он на нашей корпорации, и писать в газету не будет». Администраторам, мол, сам бог велел не заниматься таким делом, как писание в газеты и самокритика. Это, мол, удел «строчкогонов-рабкоров» и других «щелкоперов».

Хромова пока не трогали, а стали искать рабкора в другом месте.

Все бы хорошо, но 24 февраля прошлого года редакция «Рабочей Правды» по ошибке вместо псевдонима поместила его заметку за подписью «Хромов». Тут-то и все заметки, имевшие какое-либо отношение к клепочному заводу, были приписаны Хромову. Взаимоотношения сразу изменились. Сперва придирки, потом предупреждения, выговоры, затем... «для пользы службы» Хромова убирают подальше от клепочного завода в Банихевское ущелье, на распиловочный завод. Еще несколько ловких маневров, и Хромова убирают с работы вовсе.

Хромов бьет тревогу, требует расследования. Боржомский райком партии создает комиссию, расследует дело и... «находит снятие Хромова правильным». И это дело вмешивается «Заря Востока», «Рабочая Правда» и РКИ Грузии.

Райком забеспокоился. Шутка ли! Из-за какого-то рабкора все растревожились! Нужно как-то выпутываться. И вот райком под всеми подписями на своем постановлении делает приписку: «При расследовании принимал участие представитель газеты «Заря Востока» тов. Некрасов». И скромно предложили тов. Некрасову подписаться.

Конечно, тов. Некрасов от этого отказался.

Вторая комиссия (с участием представителей «Зари Востока», «Рабочей Правды», РКИ Грузии и др.) при расследовании дела Хромова опросила около 25 человек и, детально разобравшись в этом деле, установила факт гонения на рабкора Хромова и постановила: **«Хромова на работе восстановить».**

Райком и тут не успокоился. Присоединяясь к решению комиссии, он оговаривается: «Вопрос о том, какую должность займет Хромов на заводе по восстановлении, разрешить через РКК».

Необходимо решительно ударить по зажимщикам самокритики — рабкорогонителям и их покровителям.

Восстановить рабкора на своем старом месте—мало. Преследователи рабкора и укрыватели этого безобразия должны быть примерно наказаны, чтобы другим не было повадно.

З. Дорф.

Клуб Раб. Нар. Хоз. (пр. Руставели, 21) Сегодня, в 7 с пол. час.
В ХИМ. СЕКЦ. ДОКЛ ПРОФ. ШАЛАМБЕРИДЗЕ „МЕХАНИЗМ ПРЕВРАЩЕНИЯ ТЕПЛОВОЙ ЛУЧИСТОЙ ЭНЕРГИЙ В КИНЕТИЧЕСКУЮ" Вход свободный. 1327

ГОСОПЕРА Сезон 1929/30 г. В субботу, 12 апреля, 13 сп. 7 аб. с уч. пр. Лен. Гос. бал. **М. Т. Семеновой и В. А. Семенова „КРАСНЫЙ МАК"** Воскресенье, 13 апреля, вне абон. с уч. премьера МБТ **Д. Д. ГОЛОВИНА „БОРИС ГОДУНОВ"**. В понедельник, 14-го апреля, 14 спек. 4 абон. **„ШОТА РУСТАВЕЛИ"** С 12-го апреля будет производиться выдача 3-го абон. на гаст. Госпр. под управл. К. А. МАРДЖАНИШВИЛИ. Прием по очередному взносу 1-го и 2-го абонемента будет производится с 18-го апреля 1281

Аполло Нач. 1 с. в 5 ч. 50 м. ПОЛЛА НЕГРИ в новой худож. картине **Колючая проволока**
„Им. Р. Люксембург" 6. Миньон Нач. 1 с. в 6 ч.