Пролетарии всех стран, соединяйтесь! Proletarlar bütün elqelerin birişinlz!

ЗАРЯ ВОСТОКА

Год издания 9-й

ОРГАН ЗАККРАЙКОМА ВКП (б) И ЦИК ЗСФСР

РЕДАКЦИЯ И ГЛАВНАЯ КОНТОРА: ТИФЛИС, ПР. РУСТАВЕЛИ, 36. ТЕЛЕГРАФНЫЙ АДРЕС: ТИФЛИС—ЗАРЯ

ТЕЛЕФОНЫ РЕДАКЦИИ И ГЛ. КОНТОРЫ:

Телефонограммы	26-11	Экон., „Сов. Закавказье" и культ.-быт. отд.	7-49
Редактор	6-34	Отд. информации и репортаж	14-96
Отв. секретарь	3-91	Зав. изд. и бухгалт.	23-31
Ночной секретарь	9-10	Отд. распр. и объяв.	16-73
Рабоч. и отд. масс. раб.	8-04	Отдел об'явлений	26-11
Парт. отд. и „Л. РКИ"	14-14	Типография	2-70 и 5-08
Иностр., Востока и лит.-худ. отд.	20-87	ФЗМК	20-68

РУКОПИСИ НЕ ВОЗВРАЩАЮТСЯ

С ЖАЛОБАМИ НА НЕДОСТАВКУ ГАЗЕТ В ТИФЛИСЕ ЗВОНИТЬ ПО ТЕЛЕФОНУ 16-73

ПОДПИСНАЯ ПЛАТА на 1930 г.:
на 12 мес.—12 руб. | на 3 мес.—3 руб.
на 6 мес.—6 руб. | на 1 мес.—1 руб.
За-границу: На 1 м.—75 зол. центов, 3 м.—2,25 долл., 6 м.—4,5 долл., на 12 м.—9 долларов.
Подписка заграницу принимается только в иностранной валюте

ГАЗЕТА ВЫХОДИТ НЕПРЕРЫВНО
Среда, 16 апреля 1930 г.
№ 99 (2367) Цена 5 коп.

ТАРИФ НА ОБ'ЯВЛЕНИЯ (ЗА СТРОКУ НОНПАРЕЛИ):

Позиция текста	1 р. — к.
Средн. „	— „ 2 р. — к.
Иног.: поз. „	— „ 1 р. 50 к.
средн. „	— „ 3 р. — к.

При многократном печатании—скидка по соглашению. Сверх тарифа взим. 10 проц. городского налога

ПРИЕМ ПОДПИСКИ и ОБ'ЯВЛЕНИЙ ЕЖЕДНЕВНО с 9—5 ч. дня
После указанного срока взим. дополн. 10%

ОТДЕЛЕНИЯ: Москва—Мал. Ржевский пер., 6. Баку—Набер., 67, тел. 5-33. Батум—ул. III Интернационала, 33, тел. 1-92. Гянджа—ул. Сабира, тел. 1-44. Ленинакан—ул. 23, тел. 79. Сухум—Набережная Ленина, 15. Эривань—ул. Абовьяна, 8, тел. 69.

СЕГОДНЯ В НОМЕРЕ

СМЕРТЬ МАЯКОВСКОГО. «Поэт революции»—из «Правды». Письма Д. Бедного и Халатова. Речь Феликс Кона.

ЗАГРАНИЦЕЙ: Германский рейхстаг принял закон об увеличении налогов и пошлин.—Ожидается арест Ганди.

ПО СССР: Речь государственного обвинителя на процессе СВУ. Началось слушанием дело о вредительстве в лесном хозяйстве Украины.

ПО ЗСФСР: Резолюция ЦК АКП (б) об „искривлениях" в колхозном строительстве. — Открытие канала Гяур-арх. — Новый закон о браке, семье и опеке в ССРГ.

СТАТЬИ: ПЕРЕДОВАЯ — «Сплоченными ленинскими рядами к VI закавказскому партс'езду»; ПРОФ. Н. ЛЕБЕДЕВ — «Сотни тысяч гектаров под хлопок»; Ш. С.—«Конкретные предложения»; Г. ПЕТРОСЯН—«Научные кадры—боевая задача».

ФЕЛЬЕТОН: МИХ. ДАНИЛОВ—«Немного о дельфинах».

Сплоченными ленинскими рядами — к VI закавказскому партс'езду

1 июня созывается VI с'езд коммунистических организаций Закавказья, в конце мая собираются республиканские с'езды, полоса районных и окружных конференций уже началась. К своим очередным конференциям и с'ездам парторганизации Закавказья пришли под знаком огромных успехов социалистического строительства, достигнутых на основе проведения ленинской линии партии и борьбы на два фронта — против правого уклона, как главной опасности, и против «левых» загибов.

Темпы, намеченные пятилетним планом социалистического строительства ЗСФСР, обгоняются жизнью. Промышленность ЗСФСР неуклонно растет — строятся новые фабрики, заводы, гидростанции. Удельный вес промышленности в общей системе народного хозяйства из месяца в месяц увеличивается. На основе укрепления братского союза между всеми народами Закавказья и роста народного хозяйства, Закфедерация вступила в новый этап своего социалистического развития. Этот этап характеризуется упорной работой по укреплению хозяйственной мощи Закфедерации и усилением руководящей роли краевых организаций. Решающий сдвиг произошел в сельском хозяйстве. Широкие бедняцко-середняцкие массы двинулись в колхозы. Закавказская деревня стала на путь социалистического переустройства, несмотря на бешеное сопротивление кулачества. Наступающая весенняя сельхозкампания проходит под лозунгами укрепления колхозов, расширения посевов, поднятия урожайности, внедрения технических культур.

Выросли и окрепли партийные ряды—чистка освободила их от примазавшихся, обюрократившихся, колеблющихся и разложившихся. За счет лучших, передовых рабочих, батраков и колхозников растут ряды организации. Огромные успехи социалистического строительства базируются на растущей активности пролетарских и широких трудящихся масс, лучшим выражением которой являются развертывающееся социалистическое соревнование и ударничество.

Партийные конференции и с'езды должны подытожить наши успехи за истекший период, на основе большевистской самокритики вскрыть недочеты и ошибки работы и наметить очередные боевые задачи партии, мобилизуя на их выполнение парторганизации и широкие массы трудящихся.

Широкое развертывание большевистской самокритики является необходимым условием успеха всей подготовки к конференциям и с'ездам, необходимым условием для продолжения дальнейшего неуклонного социалистического наступления. Важнейшая задача партийных организаций в подготовительный к с'ездам период — смело и решительно развертывать пролетарскую самокритику, отчетая, однако, в сторону открытые и скрытые попытки использовать лозунг самокритики для антипартийных целей, для дискредитирования ленинской линии партии.

Огонь самокритики должен быть направлен против всяких искривлений линии партии, против право- и «лево»-оппортунистических ее извращений. Особенное внимание надо обратить на решительное исправление и ликвидацию ошибок, допущенных в процессе колхозного строительства. Постановление ЗКК ВКП (б) отмечает, что в процессе колхозного строительства в ЗСФСР был допущен ряд грубых искривлений линии партии, выразившихся в антисередняцких перегибах, в попытках администрирования при создании колхозов, недоучете местных особенностей, желании сразу перейти к высшим формам коллективизации. Чем скорее и решительнее будут ликвидированы эти искривления, чем крепче ударит партия по тем, кто упорствует в своих ошибках или медлит с их исправлением, тем быстрее будут крепнуть и расти созданные на основе инициативы и самодеятельности бедняцко-середняцких масс колхозы. Подготовка к проведению партийных с'ездов должна быть всемерно использована для полной ликвидации всех этих ошибок, помогающих классовому врагу.

Конференции и с'езды должны мобилизовать внимание партийных организаций и широких пролетарских масс вокруг боевых задач неуклонного продолжения социалистического наступления. Контрольные цифры второго года пятилетки должны быть выполнены с превышением. Поэтому с еще большей энергией надо взяться за выполнение и перевыполнение нашей промышленностью промфинпланов. Прорыв в выполнении производственных заданий во всей промышленности ЗСФСР должен быть покрыт так же, как это сделали бакинские пролетарии-нефтянники, энергичной работой обеспечившие выполнение нефтяного плана.

Силы и внимание партийных организаций должны быть прикованы одновременно к задаче большевистского проведения весеннего сева. Достигнутые успехи коллективизации надо прочно закрепить. Упорная работа по организации труда и поднятию коллективного производства в колхозах должна стоять в центре внимания партийных организаций. Популяризация среди бедняцко-середняцких масс постановлений ЦК ВКП (б) и статьи тов. Сталина будет способствовать укреплению колхозов. Одновременно должна быть оказана широкая помощь единоличным бедняцко-середняцким хозяйствам для подготовки их к коллективизации в дальнейшем. Только в этом случае мы добьемся расширения посевов, повышения урожайности, внедрения технических культур.

Во весь рост стоит перед парторганизациями Закавказья задача еще большего сплочения вокруг партии и рабочего класса бедноты и батрачества. С недооценкой значения работы среди бедноты и батрачества, этим ярким проявлением правого уклона, надо решительно покончить.

Успешное продолжение социалистического наступления будет обеспечено только при четком проведении партийными организациями генеральной ленинской линии. Всякие искривления линии партии усиливают силу сопротивления классового врага, замедляют действительные темпы нашего роста. Партийные конференции и с'езды должны пройти под знаком сплочения рядов партии вокруг ленинской политики ЦК ВКП (б), под знаком усиления решительной борьбы на два фронта.

«Правая опасность была у нас и остается главной» (И. Сталин). «Левые загибы, допущенные многими парторганизациями ЗСФСР в практике колхозного строительства, способствовали оживлению правооппортунистических шатаний. Одним из наиболее характерных проявлений правого оппортунизма сейчас являются попытки отождествлять линию партии с допущенными на местах ее искривлениями, а борьбу партии с перегибами считать «отступлением». Это и понятно, ибо «дискредитация партии и партийного руководства есть та самая элементарная почва, на базе которой только и может разыграться борьба правых уклонистов против партии» (И. Сталин). Жестоко бичуя союзников правых оппортунистов — «левых» загибщиков, всех нежелающих отступать с «левых» головотяпских позиций на позиции ленинские, партия в то же время должна решительно и неустанно разоблачать и бить по правым оппортунистам, стремящимся тащить партию с ленинских позиций на путь отступления перед кулачеством.

К своему VI закавказскому партс'езду, к своим республиканским с'ездам и конференциям парторганизации ЗСФСР идут сплоченной ленинской колонной, широко развернув знамена социалистического наступления.

ПРОВЕРКУ ПРОВЕСТИ

ПРОФОРГАНИЗАЦИИ ОТСТАЮТ

БАКУ, 15-IV. (Закгаг). — В Баку состоялось совещание бригад АСПС и Закпрофсовета по вопросу о ходе проверки соцсоревнования и ударничества на предприятиях Баку. Бригады установили, что **почти во всех районах слабо проходит работа по доведению промфинплана до промысла и рабочего.**

В Биби-Эйбатском районе новая расширенная программа не разверстана по промыслам, промысла не знают, какое количество нефти они должны дать, низовые профорганизации не уделяют месячнику никакого внимания. **Особенно отстают профорганизации Сураханского района,** которые провели раз'яснительную кампанию настолько слабо, что **рабочие не знают даже, для чего проводится месячник.** Недостаточно вовлечены в кампанию инженерно-технические работники.

ПРЕДПРИЯТИЯ КУТАИССКОГО ОКРУГА ЗА I-е ПОЛУГОДИЕ

КУТАИС, 15-IV. **(По тел. от наш. кор.). Самтредская шелкомотальная фабрика** по плану должна была выработать 14200 кило грежи, а фактически выработала 12650 клгр., т. е. **недовыработала 11 проц. Производительность труда упала на 21 проц.** Себестоимость кило грежи по плану определялась в 40 руб. 38 коп., а фактически доведена до 36 р. 40 к.

Неявок по неуважительным причинам было 115 рабочих дней, а по уважительным 251. Брак грежи составляет 9 килограмм или 0,71 проц.

Кутаисский известковый завод по плану должен был выработать 2051 тонну извести, а фактически выработал 2472 тонны или **на 2,58 проц. больше планового задания.** Производительность труда повысилась на 0,14 проц. на единицу времени против предусмотренной по плану. Себестоимость извести планом определялась в 25 руб. 55 коп., а фактически была доведена до 26 р. 20 к. Повышение вызвано капитальным ремонтом первой и второй печей. Неявок по уважительным причинам было 29 рабочих дней.

Моцаметский известковый завод по плану должен был выработать 4600 тонн извести, а выработал 3460 тонн, т. е. **недовыполнение на 24,8 проц.,** что об'ясняется рядом технических недочетов, отсутствием запасных частей, рабочих инструментов, вследствие чего завод часто простаивал. Производительность труда повысилась на 0,11 тонн на человеко-день. Себестоимость тонны извести определялась планом в 29 руб. 55 коп., а обошлась 24 руб. 86 коп., т. е. **повысилась на 20,9 проц.** Неявок по неуважительным причинам было 199 человекодней или 1,66 проц. по отношению к общему количеству рабочих дней завода. Брак имеется в количестве от 15 до 17 проц.

Молитский известковый завод по плану должен был выработать 4200 тонн извести, а выработал 3258, **недовыполнение плана на 22,5 проц.** Себестоимость тонны извести определялась в 20 руб. 65 коп., а фактически доведена до 18 руб. 75 коп. или снижение на 8,8 проц. против плана. Неявок было всего 9 рабочих дней, или 0,23 проц. к общему числу рабочих дней. Имеется незначительный процент брака. Недовыполнение промфинплана об'ясняется утечкой рабочих в колхозы и простоями заводов по техническому недосмотру.

Самтредский кирпичный завод должен был изготовить по плану 900 тысяч штук кирпичей, а фактически изготовил 1.267.000 штук, т. е. **на 40,8 проц. больше плана.** Производительность труда поднялась на 6,25 проц. Себестоимость 1.000 шт. кирпичей по плану должна быть 28 руб. 55 коп., а фактически доведена до 28 руб. 45 коп.

ОПЕРАТИВНАЯ СВОДКА С ФРОНТА СОЦИАЛИСТИЧЕСКОГО СТРОИТЕЛЬСТВА

СОЦИАЛИСТИЧЕСКОГО СОРЕВНОВАНИЯ ПРИ АКТИВНОМ УЧАСТИИ МАСС

ПЕРВАЯ ДЕКАДА

ПРОМЫШЛЕННОСТЬ ЗСФСР ЗА ПЕРВЫЕ ДЕСЯТЬ ДНЕЙ АПРЕЛЯ

Зак. ВСНХ обязал администрацию главнейших промышленных предприятий республиканского значения, имеющих большой удельный вес, присылать декадные сводки о выработке продукции в натуре. Первая такая сводка от 8 предприятий из 13, взятых на подсадный учет, уже получена в Зак. ВСНХ.

Они показывают, что **в апреле выработка продукции или стабильна по сравнению с мартом, или даже отстает от мартовских показателей.** Так, в марте добыча **угля** составила 9.801 тонна. Грубо ориентировочно за 10 дней добыча составляла в марте 3.267 тонн, а в апреле за первую декаду получено только 2.878,3 тонны, т. е. меньше чем в марте. **Цемента** (на Кишлинском заводе) в марте выпущено 19.104 бочки, а за первые 10 дней апреля — 6.508 бочек; положение стабильно. Стабильна и распиловка **леса** на Мцхетском лесопильном заводе: за март распилено 1.200 кубометров, а за первую десятидневку апреля—431 кубометр. На Тифлисском лесопильном заводе в марте переработано 1.375 кубометров, а за первую декаду апреля—413 куб. Кусковой **пемзы** в марте добыто 250 тонн, а в декаду апреля—42 тонны, строительной—соответственно—1.950 и 625 тонн. Ленинская текстильная фабрика в Баку выпустила в марте готовых тканей 551,3 тыс. пог. метров, а за первую декаду апреля — 162,7 тыс. пог. метр. **Если вторая и третья декада не дадут увеличенного выпуска продукции, то в апреле Ленинской фабрике опять угрожает прорыв.**

ОСЕННИЕ ПЕРЕВОЗКИ ВСТРЕТИТЬ ВО ВСЕОРУЖИИ

Закавказская железная дорога в марте явилась одной из нескольких дорог, выполнивших перевозки, и единственной выполнившей перевозки с превышением.

Перевозки грузов в первом квартале текущего года по сравнению с тем же кварталом прошлого года дали увеличение на 29 проц., а пробег грузов в тонно - километрах на 22 проц. За пять же месяцев отмечено увеличение (соответственно) 27 проц. и 20 проц. Важно отметить, что несмотря на передачу в счет долга тысячи вагонов Сев.-Кавказской ж. д., Зак. ж. д. все-таки выполнила перевозки и с меньшим количеством подвижного состава, что свидетельствует о качественном улучшении работы и лучшем использовании подвижного состава. Один из самых основных измерителей — среднесуточный пробег вагонно - товарного парка — дорога выполнила с некоторым превышением. Так, среднесуточный пробег вагона в первом квартале текущего года составлял 90,63 километра, в январе — 87,26, в феврале — 91,57, в первой декаде марта — 90,6, во второй декаде — 99,7 а в третьей декаде — 104 против задания 103 километра.

Среднесуточный пробег пассажирского паровоза в первом квартале составил 160,15 километров, в январе — 160, в феврале — 162, против задания 165. Несколько хуже обстоит с среднесуточным пробегом товарного паровоза. В первом квартале пробег паровоза составил 131,90, в январе — 132,29, в феврале — 135,95 километров против задания в 155 километров. Среднесуточный пробег цистерны дает следующую картину.

152 километра в первом квартале,—в январе — 144,27 километров, в феврале — 152,84, в первой декаде марта — 160,8, во второй — 173, в третьей — 186,4.

Заметные успехи в работе дороги нужно прежде всего об'яснить рядом организационно - технических мероприятий, проведенных за последние месяцы. Очень помогли улучшению работы и использования подвижного состава организованные отделом движения показательные бригады, проведшие ряд крупных работ на затрудненных участках восточной линии — на станции Евлах, Аджикабул, Гянджа и других. Не меньшее влияние оказали на работу дороги повышение активности профессиональных организаций.

Подтянула дорогу и комиссия СТО, добившаяся согласованности работы между Азнефтью и дорогой.

Ближайшей задачей правления Зак. жел. дорог и профессиональных организаций должно стать упрочение этих достижений. В дальнейшем, для улучшения работы дороги должны исходить из тех методов, которые дали эти достижения с тем, чтобы всемерно подготовиться и во всеоружии встретить надвигающиеся осенние перевозки.

ИЗ 116 СТАНКОВ РАБОТАЛИ 106

ГЯНДЖА, 15-IV. (Закгаг).—Ночью 12 апреля бригада рабкоров «Вышки» произвела налет на прядильно-ткацкую фабрику. Бригада установила неподготовку по ткацкому отделу. Из 116 станков, подлежащих работе в ночную смену, работало 106. Рабочие жаловались на недостаточность освещения и неравномерное распределение лампочек над машинами и станками, вследствие чего ночная производительность по сравнению с дневной меньше. На фабрике не было дежурного монтера и слесаря. Только в банкоброшном отделе стояло 5 машин из-за разных неполадок.

В прядильном отделе бригадой обнаружено безобразное хранение деталей машин и запасных шестеренок, которые лежали открытыми под толстым слоем пыли. Администрация не догадалась устроить закрытые шкафы и ящики. Отношение рабочих к производству хорошее.

Рабочие заявили: «Прорыв ликвидируем и перевыполним годовую программу».

ЭКСПОРТНЫЙ ПЛАН АССР ВЫПОЛНЕН С ПРЕВЫШЕНИЕМ

План по экспортным заготовкам выполнен в течение пяти месяцев на 142 проц. План по вывозу выполнен на сумму 4.777.000 руб., или 117 проц. контрольных заданий за 5 месяцев и 42 проц. годовых заданий.

Несмотря на превышение выполнения плана, все же имеется недовыполнение экспортного задания по отдельным отраслям: лектехсырью, мелким орехам, нафталану и пр.

Совнарком отметил совершенно недопустимый темп заготовок лекарственных трав, ставящий под угрозу выполнение утвержденного плана экспорта.

Доигрывается последний акт комедии „непротивления"

МАССОВОЕ ДВИЖЕНИЕ НЕ ПОВИНУЕТСЯ ГАНДИ

Призрак революции пугает британский империализм

АРЕСТ ГАНДИ НЕИЗБЕЖЕН

ЛОНДОН, 14-IV. (Закгаг). — Агентство Рейтер сообщает, что на железнодорожной станции Чекиа арестован председатель национального конгресса Пандит Джавахарлал Неру по обвинению в нарушении соляного закона.

В Бомбее, через несколько минут после того как стало известно об аресте Неру, прекратились сделки на фондовой товарной бирже. Арест Ганди считают неизбежным. Дело, как указывают английские газеты, не в самом Ганди, а в создавшемся положении.

Как указывают корреспонденты английских газет, **правительство встревожено серьезностью попыток крестьян парализовать деятельность правительственных органов путем бойкота правительственных чиновников.**

ПРЕДСЕДАТЕЛЬ ИНДИЙСКОГО НАЦ. КОНГРЕССА В ТЮРЬМЕ

ЛОНДОН, 14-IV. (Закгаг). — По сообщению агентства Рейтер, Пандит Джавахарлал Неру в Аллахабаде приговорен к 6 месяцам тюремного заключения. Суд состоялся в центральной тюрьме Нанни. Перед зданием тюрьмы накануне суда происходили многолюдные демонстрации. Демонстранты несли индийский национальный флаг.

ГАНДИ ПОСТИТСЯ

ЛОНДОН, 14-IV. (Закгаг). — Агентство Рейтер сообщает из Бомбея:

«Последний день «недели независимости» был ознаменован демонстрациями и процессиями в различных центрах Индии. **Ганди и волонтеры проводят частичный пост, принимая пищу только раз в 36 часов».**

ГАНДИ НЕ ВЫХОДИТ ИЗ «НАМЕЧЕННЫХ РАМОК»

ЛОНДОН, 14-IV. (Закгаг). — По сообщению агентства Рейтер, отвечая на вопросы в палате общин, министр по делам Индии Веджвуд Бенн заявил, что движение в Индии, начатое по инициативе Ганди, **в общем не вышло из намеченных рамок.**

По словам Бенна, если отвлечься от частностей, надо сказать, что волнения в Индии вызываются не одним недовольством соляным законом. **Настоящей угрозой являются попытки использовать это недовольство для того, чтобы разжечь страсти до опасных размеров. Это нашло свое выражение в одной-двух демонстрациях, окончившихся столкновениями с полицией.**

Бенн заявил далее, что он вполне доверяет мерам, принимаемым индийским правительством сообразно с развивающимися событиями.

«ЗА МЯТЕЖ И ОРГАНИЗАЦИЮ ЗАГОВОРА»

ЛОНДОН, 14-IV. (Закгаг). — По сообщению агентства Рейтер, в Лукнова (Индия) арестовано властями 16 чел. за нарушения закона о соляной монополии. Среди арестованных председатель местного отдела всеиндийского национального конгресса, а также один член исполкома всеиндийского национального конгресса.

В Калькутте закончился процесс мэра Калькутты Сен-Гупты и 4 студентов. Все пятеро приговорены **к 6 месяцам строгого заключения по обвинению в «мятеже и организации заговора».**

Бомбейская организация всеиндийского национального конгресса постановила об'явить день траура по случаю ареста Неру. По улицам Бомбея шествовали добровольцы, сообщая населению о решении организации.

По сообщению Рейтер из Бомбея, движение бойкота государственных служащих значительно усилилось в Бомбейской провинции.

ОТЧЕТ КОМИССИИ САЙМОНА

ЛОНДОН, 14-IV. (Закгаг). — Под'ем волны революционных настроений в Индии вынудил английское правительство поспешить с рассмотрением отчета комиссии Саймона, обследовавшей положение в Индии. Отчет уже вручен правительству, однако, будет опубликован только после пасхальных праздников.

ТРЕБОВАНИЕ ГИРЖАБАЙ БАТ

ЛОНДОН, 14-IV. (Закгаг).—По сообщению из Бомбея, арестованная в Бушавале видная деятельница рабочего движения **Гиржабай Бат** отказалась явиться в уголовный суд, разбирающий ее дело, требуя, чтобы с нею обошлись, как с политической заключенной. Гиржабай Бат заявила, что если ее требование не будет удовлетворено, она об'явит голодовку.

Тяжесть налогов на плечи трудящихся

В ИНТЕРЕСАХ КРУПНЫХ АГРАРИЕВ

БЕРЛИН, 13-IV. (Закгаг). — Переговоры, которые вел министр продовольствия Шиле с лидерами правительственных партий, закончились полным соглашением по вопросу о так называемой программе помощи сельскому хозяйству.

Предусматриваемые меры явно продиктованы интересами крупных аграриев.

ЭПИДЕМИЯ САМОУБИЙСТВ.

БЕРЛИН, 14-IV. (Закгаг). — Обнищание трудящихся масс в Германии приводит к ужасающему росту самоубийств, которые в настоящее время, в особенности, в промышленных центрах, принимают характер эпидемии. В Берлине за один только день 11 апреля было 16 случаев самоубийств. По всей Германии в 1929 г. зарегистрировано **17.000 самоубийств.**

БЕРЛИН, 14-IV. (Закгаг). — Рейхстаг 250 голосами против 203 принял в окончательной форме правительственные предложения о повышении таможенных пошлин на бензин и бензол и закон, об'единяющий предложения по вопросам таможенной политики с аграрной программой. За предложение правительства голосовали правительственные партии и значительное большинство националистов. Налог на пиво и обороты универмагов и кооперации, который вызвал наибольшее сопротивление даже среди буржуазных депутатов, **был принят 228 голосами против 224 голосов коммунистов и социал-демократов, национал-социалистов и меньшинства националистов.**

Расширить забастовочное движение

ВОЗЗВАНИЕ ЦЕНТРАЛЬНОГО КОМИТЕТА ДВИЖЕНИЯ МЕНЬШИНСТВА К ГАСТУЮЩИМ ТЕКСТИЛЬЩИКАМ

БРЭДФОРД, 15-IV. (Закгаг).—Центральный комитет движения меньшинства обратился к бастующим текстильщикам с воззванием, в котором указывает, что единственным противовесом предательской политике генерального совета и конгресса тред-юнионов и поддерживающих его реформистских профсоюзов является движение меньшинства, возглавляющее борьбу английских рабочих против рационализации, снижения зарплаты и против безработицы.

Воззвание заканчивается предложением послать делегатов бастующих текстильщиков в Москву для участия в работах предстоящего V конгресса Профинтерна.

Профсоюз кочегаров и машинистов предложил своим членам прекратить работу на тех текстильных предприятиях, на которых работают штрейкбрехеры.

РАБОЧИЕ ПОБЕДИЛИ

БЕРЛИН, 13-IV. (Закгаг). — В результате об'явленной под руководством профоппозиции забастовки на заводе Ортлингхауз в Реймшейде предприниматели оказались вынужденными **отказаться от снижения зарплаты и согласиться на обратный прием уволенных рабочих.**

расширению движения и созданию комитетов действия на всех текстильных предприятиях. Комитеты действия должны находиться под руководством центрального стачечного комитета. Центральный комитет движения меньшинства обязуется поднять рабочие массы всей Англии на помощь текстильщикам и призвать на помощь все секции Красного Профинтерна.

Кризис в Маньчжурии

КРИЗИС В МАНЬЧЖУРИИ

ШАНХАЙ, 13-IV. (Закгаг). — Местная китайская печать отмечает, что мировой экономический кризис сильно отразился на Маньчжурии. Вследствие падения мировых цен на бобы экспортная торговля Маньчжурии переживает застой. С начала нового года в Маньчжурии закрылось не менее 1000 китайских фирм, большинство которых обанкротилось. Экономическая депрессия создала весьма крупные финансовые затруднения для мукденского правительства.

ЧЖАН ГО-ЧЕН ОТОЗВАН

ТОКИО, 13-IV. (Закгаг). — Начальник департамента просвещения на КВЖД Чжан Го-чен отозван со своего поста и переведен в Мукден на должность секретаря штаба гоминдана.

МУКДЕН ОТКЛОНИЛ ПРОСЬБУ НАНКИНА

ТОКИО, 13-IV. (Закгаг). — Мукденское правительство отклонило предложение нанкинского правительства ввести мукденские войска в Тяньцзин и направить мукденский флот в порт Таку.

МУКДЕН ВООРУЖАЕТСЯ

ТОКИО, 12-IV. (Закгаг). — Мукденское правительство ассигновало 400 тысяч долларов на усиление воздушной флотилии для охраны пограничной полосы.

КРУПНЫЕ УСПЕХИ РЕВОЛЮЦИОННОЙ ПРОФОППОЗИЦИИ

БЕРЛИН, 15-IV. (Закгаг). Выборы в фабзавкомы Рурской области ознаменовались бурным успехом революционной профсоюзной оппозиции. На 106 шахтах рурской горной промышленности профоппозиция собрала 68.769 голосов, реформисты—61.291. Оппозиции удалось добиться крупных успехов и побед на ряде крупных предприятий, как например, на предприятиях Круппа, Хердера и т. д. Единственно серьезное поражение профоппозиция понесла на выборах в Бохуме. В Саксонии красные списки собрали 32.161 голос (549 мандатов), реформисты 29.165 голосов (382). На выборах на предприятиях акционерного общества Лоренц в Берлине оппозиция получила 9 мандатов, реформисты 3.

ВРЕМЕННЫЙ АНГЛО-СОВЕТСКИЙ ТОРГОВЫЙ ДОГОВОР

ЗАЯВЛЕНИЕ ДАЛЬТОНА В ПАЛАТЕ ОБЩИН

ЛОНДОН, 14-IV. (Закгаг).—По сообщению агентства Рейтер, отвечая на вопросы в палате общин, Дальтон заявил, что **переговоры о заключении временного торгового договора с СССР завершены.** В основном стороны пришли к соглашению.

По словам Дальтона, в основу договора положен принцип наибольшего благоприятствования для обеих сторон по отношению к торговле и принцип равноправия для граждан обоих государств с некоторыми специальными исключениями, относящимися к судоходству. **Договор дает право советскому правительству иметь в Лондоне торговую делегацию, состоящую из торгового представителя и двух сотрудников, образующую часть советского посольства.** Эти три лица будут пользоваться дипломатическими привилегиями **(крики со скамей консерваторов: «Позор»),** в том числе неприкосновенностью, распространяющееся также на специальные помещения, занимаемые делегацией, которые должны быть использованы только для торговых целей.

Дальтон заявил далее, что дипломатические привилегии не будут иметь силы при каких бы то ни было судебных разбирательствах по поводу торговых сделок, совершаемых делегацией в Англии.

Дальтон отметил, что временный договор, от которого обе стороны могут отказаться с предупреждением за 6 месяцев, будет, как надеются, введен в действие в ближайшее время до заключения окончательного торгового договора.

На вопрос консерватора Вуд, будет-ли этот договор немедленно опубликован и вручен членам палаты общин, Дальтон ответил, что **договор будет опубликован в виде белой книги в ближайшее время.**

ЛОНДОН, 15-IV. (Закгаг).—По сообщению агентства Рейтер, Дальтону был задан в палате общин вопрос, может-ли он гарантировать, что до окончательного урегулирования вопроса об уплате советским правительством долгов английским гражданам не будет заключен новый торговый договор с СССР. Дальтон сослался на свой ответ 20 марта и прибавил, что **торговое соглашение фактически заключено и что переговоры об урегулировании долгов и претензий будут происходить одновременно с переговорами о заключении окончательного торгового договора, которые начнутся после подписания временного торгового договора.**

ОТКРЫТИЕ АНГЛИЙСКОЙ СЕКЦИИ ВСЕСОЮЗНО-ЗАПАДНОЙ ТОРГОВОЙ ПАЛАТЫ

МОСКВА, 15-IV. (Закгаг). — Состоялось торжественное открытие английской секции всесоюзно-западной торговой палаты. На открытии присутствовали тов. **Литвинов,** английский посол **Овий,** сотрудники английского посольства, НКИД, Наркомторга, ВСНХ и другие.

Открывший заседание председатель совета палаты тов. **Хинчук** охарактеризовал задачи палаты, выразив в заключение надежду, что работа будет проходить в сотрудничестве с Англией и будет иметь значение для укрепления торговых и хозяйственных связей между обеими странами.

Выступивший Овий заявил, что обе стороны в своих коммерческих отношениях должны научиться считаться друг с другом, чтобы избежать недоразумений. Нет сомнений, что построенные на взаимных интересах торговые отношения между обеими странами разовьются.

Тов. **Литвинов** также приветствовал открытие секции, указавши, что наряду с теми усилиями, которые уже делаются в целях расширения торговых сношений с Англией, скоро выступит новый фактор — **англо-советское торговое соглашение.**

— Опыт показал, — сказал далее тов. Литвинов, — что отношения не могут развиваться, если нет договоренности между обеими странами, выражающейся в форме торгового соглашения. Там, где есть взаимная экономическая заинтересованность, но нет правовой базы, отношения между обеими странами наталкиваются на затруднения. **Примером могут служить наши отношения с Францией. И в СССР и во Франции знают, что обе страны могут быть экономически полезны друг другу, однако, отдельные злонамеренные лица и даже почтенные учреждения используют отсутствие правовой базы для торговых отношений во вред этой торговле. Нужно констатировать, что наши хозяйственные отношения с Францией могут скоро оказаться окончательно парализованными.**

После принятия устава состоялись выборы президиума английской секции. Председателем президиума избран член коллегии Наркомторга СССР тов. Рабинович, заместителем председателя — коммерческий советник британского посольства Нейтон.

ГОЛОВОТЯПЫ И БЮРОКРАТЫ СРЫВАЮТ СЕВ ХЛОПКА

КАРАБАХСКИЙ ОКРУГ ТОЛЬКО ПРИСТУПАЕТ К КОНТРАКТАЦИИ. В САЛЬЯНСКОМ ЗАДЕРЖИВАЮТ ПРЕДПОСЕВНОЙ ПОЛИВ

Не допускать прорывов на хлопковом фронте! Посевы должны быть произведены в срок!

НЕ ВОВЛЕКАЮТ ЕДИНОЛИЧНИКОВ В ПОСЕВ ХЛОПКА

БАКУ, 15-IV. (Закгаг). По данным на 14 апреля, из всей хлопковой площади в Азербайджане законтрактовано уже свыше 76.000 га, что составляет 50 проц.

НА ПЕРВОМ МЕСТЕ ШИРВАНСКИЙ ОКРУГ.

ЗНАЧИТЕЛЬНО ОТСТАЕТ КАРАБАХСКИЙ ОКРУГ, ГДЕ КОНТРАКТАЦИЯ НАЧАЛАСЬ ТОЛЬКО 7 АПРЕЛЯ. МЕСТНЫЕ РАБОТНИКИ НЕ СУМЕЛИ ПЕРЕКЛЮЧИТЬ СВОЮ РАБОТУ НА ОБСЛУЖИВАНИЕ ХЛОПКОРОБОВ - ЕДИНОЛИЧНИКОВ. ОТСЮДА ЗАДЕРЖКА КОНТРАКТАЦИОННОЙ КАМПАНИИ В ТАКИХ РАЙОНАХ, КАК БАРДИНСКИЙ И ТЕРТЕРСКИЙ. В БАРДИНСКОМ РАЙОНЕ ИЗ 12.000 ГА ЗАКОНТРАКТОВАНО ВСЕГО 3.700 ГА, ИЛИ 20 ПРОЦ., ИЗ НИХ ТОЛЬКО 1.030 ГА ЗАКОНТРАКТОВАНО У ЕДИНОЛИЧНИКОВ.

В ТЕРТЕРСКОМ РАЙОНЕ ИЗ 7.900 ГА ЗАКОНТРАКТОВАНО ТОЛЬКО 3.000 ГА ИСКЛЮЧИТЕЛЬНО У КОЛХОЗОВ; КОНТРАКТАЦИЯ С ЕДИНОЛИЧНИКАМИ ИЛИ БЕДНЯЦКИМИ ХЛОПКОВЫМИ ХОЗЯЙСТВАМИ ЕЩЕ НЕ НАЧАТА.

ЛИВНИ ЗАДЕРЖИВАЮТ ПАХОТУ И СЕВ

СТЕПАНАКЕРТ, 15-IV. (Закгаг). — По 10 апреля колхозами запахано 4.000 га, засеяно яровых 2.500 га; единоличными хлопковыми хозяйствами засеяно 500 га. **В Гадрутском районе сев зерновых и посадка картофеля закончены; весенний план выполнен с превышением.**

В области очищено яровой пшеницы 451 тонна (126 проц. плана), протравлено 114 тонн или 60 проц.

Дальнейшая пахота и сев в большей части АОНК приостановились вследствие десятидневных непрекращающихся ливней.

УГРОЗА НЕДОСЕВА ХЛОПКА В САЛЬЯНСКОМ ОКРУГЕ

САЛЬЯНЫ, 15-IV. (Закгаг).—15 апреля—начальный срок, установленный для сева хлопка, ДО СИХ ПОР В САЛЬЯНСКОМ И ХИЛИНСКОМ РАЙОНАХ ПОЛИВКА ПОЛЕЙ НЕ НАЧАЛАСЬ, ВОДОКАЧКИ НЕ РАБОТАЮТ ПО РАЗНЫМ ПРИЧИНАМ, ПОКАЗЫВАЮЩИМ БЮРОКРАТИЧЕСКОЕ ОТНОШЕНИЕ МЕЛИОРАТИВНОГО СОЮЗА К ВАЖНЕЙШЕМУ ПЕРИОДУ ХЛОПКОВОЙ КАМПАНИИ.

**Вопреки директиве правительства о снабжении горючим всех водокачек в марте, к 1 апреля нефть доставлена на 6 водокачек. Установлено, что БАРЖИ НЕФТЬЮ НЕ ДОГРУЖАЛИСЬ, ВМЕСТО ТЫСЯЧИ ТОНН БРАЛИ 560 И СОВЕРШАЛИ ЛИШНИЕ РЕЙСЫ: РАЗДАЧА НЕФТИ НАЧИНАЛАСЬ

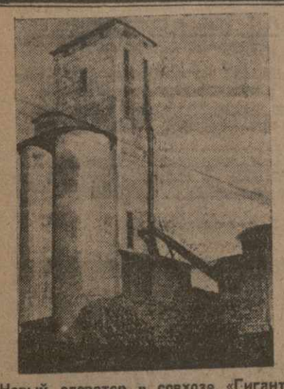

Новый элеватор в совхозе «Гигант». На ст. Трубецкой закончен постройкой новый элеватор.

СССР за день

СЛИЯНИЕ КОЛХОЗОВ ДОПУСКАЕТСЯ ЛИШЬ В ДОБРОВОЛЬНОМ ПОРЯДКЕ

МОСКВА, 15-IV. (Зактаг)). — **В ряде случаев практикуется принудительное слияние колхозов в целях их укрепления. Колхозцентр раз'ясняет, что слияние колхозов допускается лишь в добровольном порядке. Вопрос о слиянии должен предварительно подвергаться обсуждению на общих собраниях членов сливающихся колхозов. Слияние может проводиться лишь при согласии каждого колхоза в отдельности.**

В РАЙОНАХ ПРОМЫШЛЕННОГО МАСЛОДЕЛИЯ ОДНА КОРОВА В ХОЗЯЙСТВЕ НЕ ОБОБЩЕСТВЛЯЕТСЯ

МОСКВА, 15-IV. (Зактаг). — **В ряде районов промышленного маслоделия не допускается оставление в единоличном пользовании членов сельхозартелей ни одной коровы.**

Колхозцентр в соответствии с уставом артели раз'ясняет, что во всех районах, не исключая районов товарно-молочного животноводства, одна корова в крестьянском хозяйстве не должна обобществляться. Отступление от этого правила допускается не иначе, как с полного добровольного согласия каждого владельца коров.

ПРОЦЕСС ВРЕДИТЕЛЕЙ ЛЕСНОГО ХОЗЯЙСТВА УКРАИНЫ

ХАРЬКОВ, 15-IV. (Зактаг).—Чрезвычайная сессия верховного суда УССР начала слушанием дело о крупных злоупотреблениях и хищениях, вскрытых органами ГПУ в лесном хозяйстве Украины. **Иск только одного Украинлеса в небольшой части дела превышает 1.200.000 руб. Ущерб, причиненный государству, неизмеримо выше.**

В зале суда делегации рабочих от фабрик и заводов, местных лесничеств, окружных колхозов и гарнизонов. **На скамье подсудимых 127 чел.** Всем предъявлены обвинения по разным статьям уголовного кодекса, предусматривающим подрыв госпромышленности и торговли с контрреволюционными целями, взяточничество и подлоги и использование своего служебного положения. 92 обвиняемых признали себя виновными безоговорочно или частично. 35 обвиняемых упорствуют, вопреки очевидным уликам и фактам.

ХОД СЕВА ПО СССР

МОСКВА, 15-IV. (Зактаг). — НКЗ СССР опубликовал первую сводку о ходе сева на 10 апреля. За истекшую пятидневку в сев вступили южная часть ЦЧО, Нижняя Волга и северная часть Украины.

10 апреля закончили сев ранних яровых — пшеница, ячмень и овес— некоторые округа на Украине, Армавирский и Терский округа, а также Адыгей-Черкесская область. Запорожье превысило на 11 проц. посев площади ранних яровых, увеличив пшеничный клин с 235 тысяч га до 280 тысяч га. Всего на Украине засеяно 5.576.000 га, в том числе колхозами 4.065.000 га; в Крыму—299.000 га; на Северном Кавказе—2.826.000 га, в Казакстане—259 тысяч га, **всего же на Украине и в РСФСР — 11.340 тысяч га.** Кроме того, засеяно совхозами 620 тысяч га.

НОВЫЕ МАТЕРИАЛЫ О ДЕЯТЕЛЬНОСТИ В. И. ЛЕНИНА В 1910—13 г. г.

Ленинградским отделением Центроархива найдены новые материалы о революционном движении среди матросов Балтийского флота в 1910—13 годах и связанной с этим деятельности Ленина. Из обнаруженных записок жандармского управления видно, что в то время Ленин был органически связан с гельсингфорсской большевистской организацией. В записках говорится, что Ленин давал указания матросам о создании боевых революционных организаций на кораблях и усилении распространений среди матросов газеты «Правда».

КЛАССОВАЯ БОРЬБА ЗА РУБЕЖОМ

БРЕДФОРДСКИЕ ТЕКСТИЛЬЩИКИ СТОЙКО БАСТУЮТ

БРЕДФОРД, 14-IV. (Зактаг). — Забастовочное движение в бредфордском районе расширяется вопреки слухам, будто на некоторых предприятиях, с разрешения реформистского профсоюза шерстяников, возобновилась работа на условиях сокращения зарплаты на 5 проц. **Центральный стачечный комитет, получив сведения, что некоторые предприятия предполагают возобновить работу, немедленно организовал пикеты бастующих. На работу никто не вышел.**

По сведениям из других округов, там забастовкой охвачено 90 проц. всех предприятий.

Предприниматели отклоняют теперь предложения реформистского тред-юниона текстильщиков о возобновлении работы на основе временных индивидуальных соглашений (заключаемых каждым предприятием в отдельности), предусматривающих сокращение зарплаты на 5 проц.

Борьба в районе, охваченном забастовкой, обостряется. За один только день в различных городах местными властями арестовано 8 бастующих. Все они в тот же день были приговорены к различным денежным штрафам.

АНТИФАШИСТСКАЯ ДЕМОНСТРАЦИЯ

ПАРИЖ, 13-IV. В Ницце перед зданием итальянского консульства состоялась многолюдная рабочая демонстрация протеста против осуждения итальянского рабочего Донатти, приговоренного итальянским трибуналом к пожизненному тюремному заключению по обвинению в убийстве фашиста Сальвани.

Демонстранты выбили стекла в помещении консульства. Полиция разогнала демонстрантов, прибегнув к огнестрельному оружию.

ВОЛНА ЗАБАСТОВОК ВО ФРАНЦИИ

ПАРИЖ, 13-IV. (Зактаг). — По приблизительным подсчетам, во Франции в настоящее время бастует свыше 25 тысяч рабочих. Число бастующих строителей в Парижском округе достигло 10 тысяч.

В Лиллском округе бастуют металлисты, трамвайщики и свыше 1000 рабочих треста Кюльман, производящего военно-химические материалы.

ВЕСТИ ОТОВСЮДУ

★ Гендерсон, выступая в Лондоне, заявил, что **новые выборы** едва ли состоятся раньше мая 1932 г. (ЗТА).

★ **Бывший австрийский канцлер Зейпель** заявил о своем уходе с поста председателя христианско-социальной партии (ЗТА).

★ По сообщению из Венгрии, в городе Джула состоялась **демонстрация 2 тысяч безработных батраков.** Под давлением демонстрантов бургомистр обещал ходатайствовать перед правительством об организации общественных работ. (ЗТА).

★ Греческий сенат ратифицировал проект **грено-советского торгового договора.** (ЗТА).

★ Французская палата депутатов назначила **комиссию для обследования всех договоров и сделок,** заключенных государством или общественными учреждениями, чтобы выяснить, не имели ли место злоупотребления. (ЗТА).

★ По решению верховного суда **мандат находящегося в тюрьме депутата сейма Шпицберга,** избранного в Лодзи по коммунистическому списку, аннулирован. Мандат выдан следующему по списку кандидату— лодзинской работнице **Ольшевской.** (ЗТА).

★ По распоряжению латвийского министра внутренних дел **закрыт левый профсоюз рабочих и служащих в Двинске** по обвинению в коммунистической пропаганде среди населения. (ЗТА).

★ Двинский (Латвия) окружной суд приговорил несколько крестьян к каторжным работам **по обвинению в коммунистической деятельности.** (ЗТА).

★ **Отставка министра финансов Персии.** По сообщению «Икдам», персидский министр финансов Мушар-эль-Мольк подал в отставку. (ЗТА).

★ **Скончался коммунар Генри Ивон.** Скончался в возрасте 87 лет коммунар Генри Ивон. Ивон до последних дней своей жизни остался верен революционному рабочему движению. Ивон все свои сбережения завещал «Юманите». (ЗТА).

★ Литовское правительство подписало **договор с шведским спичечным синдикатом** на 35 лет. Синдикат предоставляет Литве заем в 6 с половиной миллионов долларов. (ЗТА).

★ Советский торгпред в Японии т. **Аникеев прибыл в Токио.** (ЗТА).

★ В Осаке закрылась **конференция зенкоку номин кумиай** (лево-центристский крестьянский союз). Конференция приняла ряд резолюций, в том числе по борьбе за снижение арендной платы и против подготовки империалистической войны. (ЗТА).

★ **Обыски и аресты в Ковно.** В Ковно произведены многочисленные обыски и аресты лиц, подозреваемых в принадлежности к компартии. (ЗТА).

★ **Бывший министр под судом.** По сообщению газеты «Сеттарте-Иран», дело бывшего министра финансов Персии Фируза, по постановлению меджлиса, передано для разбирательства апелляционному суду. (ЗТА).

★ В Варшаву прибыли два офицера английской авиации **с целью изучения польской военной авиации** и инспектирования авиационных заводов. (ЗТА).

★ Обер-президент провинции Ганновер знаменитый Носке закрыл на 3 недели газету **«Нидердейче Цейтунг»** за выступление против закона о защите республики. (ЗТА).

★ В местечке Гильге (Восточная Пруссия) на днях состоялись **новые общинные выборы.** Коммунисты получили 11 мандатов, буржуазные партии всего 4. (ЗТА).

★ Рабочая партия в Западной Австралии потерпела поражение на ныне происходящих парламентских выборах. Она потеряла 4 мандата в пользу оппозиционных партий и теперь уже **не имеет в парламенте большинства.** Последние шесть лет рабочая партия в Западной Австралии стояла у власти (ЗТА).

На процессе СВУ

Речь государственного обвинителя тов. Михайлика

ХАРЬКОВ, 15-IV. (Зактаг). — На процессе по делу СВУ с большой речью выступил государственный обвинитель тов. Михайлик.

«Теперь, при наличии материалов по этому делу, — сказал в заключение тов. Михайлик, — я хочу спросить вас, товарищи судьи, и всех трудящихся нашей страны: доказаны ли ходом предварительного судебного следствия пункты обвинения поставленные здесь прокуратурой? Доказана ли наипаснейшая для жизни пролетарского государства, для независимости Украинской советской республики и для благосостояния социалистического будущего трудящихся нашей страны предательская, контрреволюционная работа тех, кого опытная рука Государственного политического управления своевременно извлекала из подполья? Доказана ли исключительная социальная опасность подсудимых Ефремова, Дурдуковского, Чеховского, Гермайзе, Никовского, Старицкой, Гребенецкого, Черняховского, Ганцова, Павлушкова и Матушевского, исключительная опасность их самих и сознательно содеянных ими поступков? Доказано ли, что перед нами тут активный, с неимоверно кровавым прошлым, классовый враг, который в своей звериной ненависти к трудящимся и советской власти готов в каждую минуту пойти на подрывную вредительскую и повстанческую деятельность?

Взвесив все материалы дела и сознавая огромную ответственность за защиту наисущественнейших завоеваний Октября, за защиту социалистического строительства и независимости украинских рабочих и крестьян, **прокуратура именем пролетарского государства требует на этот вопрос от верховного суда республики целиком положительного ответа. Другим он не может быть.**

Другого от вас, товарищи судьи, не ожидает украинское пролетарское государство, не ожидают трудящиеся массы Украины. Когда взвешиваешь всю тяжесть преступлений, содеянных подсудимыми, и когда всматриваешься в кровавое контрреволюционное прошлое подсудимых Ефремова, Чеховского, Никовского, Дурдуковского и Ганцова, когда еще раз анализируешь ужасные планы, исполнителем которых должен был стать Павлушков, то становится ясным, что **против этих людей есть одна мера социальной защиты—расстрел. Взвешивая же раскаяние подсудимых и политическую и хозяйственную мощь советской республики, прокуратура согласна не настаивать исключительно на этой мере социальной защиты. Пусть суд сам взвесит».**

ОРГАНИЗУЕМ СОЦИАЛИСТИЧЕСКИЙ ТРУД В КОЛХОЗАХ

НАУЧИМ СОТНИ ТЫСЯЧ БЕДНЯКОВ И СЕРЕДНЯКОВ, ВЫРОСШИХ НА ИНДИВИДУАЛЬНОМ ХОЗЯЙСТВЕ, РАБОТАТЬ КОЛЛЕКТИВНО

„ЗАРЯ ВОСТОКА" ПРИСТУПАЕТ К СМОТРУ ТРУДА В КОЛХОЗАХ

Задачи смотра: пробудить производственную активность колхозников, оживить производственные совещания в колхозах, сделать проблему рациональной организации труда достоянием масс

Смотр колхозного труда

Всесоюзный центр сел.-хоз. кооперации и колхозного строительства совместно с редакциями центральных газет приступил к проведению общественного смотра колхозного труда. В своем обращении организаторы смотра указывают, что основная цель его—«показать, как на деле поставлена организация труда в каждом колхозе, выявить опыт лучших колхозов, передать этот опыт другим колхозам, вскрыть недостатки и ошибки, перегибы, нарушения классовой линии, разоблачить бюрократические извращения в колхозном аппарате, чтобы тем самым помочь быстрому устранению отрицательных явлений, и на опыте лучших хозяйств научить работе худшие, отставшие».

Ясно, конечно, какое огромное хозяйственное и политическое значение имеет всесоюзный смотр труда в колхозах, который явится вместе с тем смотром производственной подготовленности колхозов и выполнения ими задач весенней сел.-хоз. кампании.

В условиях ЗСФСР, где опыт колхозного строительства еще невелик, где старых, прочно организовавшихся и окрепших колхозов еще очень немного,— общественный смотр труда в колхозах, развернутый в массовую боевую кампанию, окажет огромную помощь укреплению колхозного движения.

Публикуемые сегодня материалы показывают, что в области организации колхозного труда сделано еще очень мало, и на местах даже в передовых наших районах существуют путаница, недостаточность и слабость руководства и часто беспомощность низовых организаций.

«Заря Востока» присоединяется к почину центральных газет и приступает к проведению смотра колхозного труда в ЗСФСР —в полной уверенности, что ее инициатива будет поддержана всеми заинтересованными организациями, работниками колхозной системы, местными партийными, комсомольскими и советскими работниками, а также всей колхозной массой ЗСФСР.

Предстоит еще огромная работа

(На совещании колхозных работников Грузии).

Вчера утром открылось республиканское совещание председателей окружных колхозсоюзов и др. колхозных работников. На совещание с'ехалось около 150 работников. На утреннем заседании совещание заслушало доклад члена правления колхозцентра Грузии т. Чахвадзе и доклады с мест представителей Кутаисского и Горийского округов и Озургетского уезда.

Во многих районах Грузии организация труда в колхозах все еще поставлена неудовлетворительно.

Так, например, в Сенакском районе **учет выполненной работы ведется «на-глаз». Тарификация не проведена,** установлена сдельная система работы, при чем руководители бригад назначаются правлением колхоза. Функции бюро труда выполняют производственные совещания. **Установлены крайне низкие нормы выработки;** введена в практику «оригинальная» система: весь год разбит на три периода, при чем в период летних работ один рабочий день расценивается как 1¼ дня; оплачивается невыход на работу по уважительным причинам, при чем за уважительную причину считается также смерть и похороны кого-либо из родственников колхозника.

Об этом говорил в своем докладе член правления колхозцентра Грузии т. Чахвадзе.

В Горийском округе приступили к практической разработке вопросов организации труда еще в январе. Соответствующая инструкция колхозцентра полностью не выполнена. Пришлось выбрать и проводить в жизнь только самое необходимое и срочное.

Пришлось наспех переделывать и преподанную колхозцентром схему построения внутриколхозных органов, т. к. она оказалась совершенно не приспособленной для маломощных колхозов: **в одном колхозе, где решено было выполнить инструкцию на 100 проц., приходилось 38 руководителей на 25 человек фактически работающих в колхозе.**

Остро стоит и вопрос об учете труда. В колхозе, где был проведен в виде опыта учет труда по всем правилам, получилась такая картина: работало 15 чел., а измеряли выполненную работу 5 человек.

Председатель горийского колхозсоюза т. Намчаладзе указывает, что землеустройство еще не удалось закончить, мелкие земельные участки колхоза разбросаны на большом районе, у колхоза нет счетовода, вообще руководители и работники колхозов мало подготовлены и не могут правильно осуществлять учет. Поэтому было решено **отложить практическое разрешение вопросов правильной организации труда до следующей с.-х. кампании с тем, чтобы к тому времени устранить указанные причины.**

Судя по трем докладам с мест, заслушанным вчера утром, **изменения в составе колхозов прекратились. Во многих районах группами возвращаются в колхозы бедняки и середняки,** вышедшие недавно из колхозов в результате кулацкой агитации и неправильной работы со стороны некоторых руководителей колхозов.

В Озургетском уезде 90 проц. с.-х. артелей уже переходят на новый устав.

Боевая задача дня— закрепление колхозов

Опыт «ретивых обобществителей» в некоторых районах Закавказья показал, что путем администрирования и декретирования невозможно создать колхозы.

Это — одна из основных причин некоторого отсева из колхозов и распада части колхозов.

Партия, учитывая эти обстоятельства, своевременно дала директиву выпрямить линию и изжить все те искривления, которые имели место в ряде районов.

Второй причиной отсева является **отсутствие организации труда и несвоевременная оплата затраченного труда. Правильная организация труда является основным условием устойчивости колхозов и их хозяйственной мощности,** а несвоевременная оплата труда, в особенности батраков и бедняков, вызывает дезорганизацию колхоза и льет воду на мельницу классового врага.

Судя по сведениям, поступающим с мест, организация труда в колхозах все еще не поставлена, несмотря на ряд указаний директивных и вышестоящих колхозных органов.

Необходимо мобилизовать внимание партийно - советской и кооперативной общественности вокруг вопросов закрепления и поддержки существующих колхозов. В этих целях необходимо в боевом порядке провести следующие мероприятия:

Вести раз'яснительную работу среди колхозов о последних директивах ЦК ВКП (б) по колхозному строительству, о предоставлении льгот и т. д.

Усилить работу среди групп бедноты и батрачества, а там, где она отсутствует, — немедленно организовать.

Все организованные колхозы необходимо оформить в уставном порядке, руководствуясь последним новым уставом с дополнительно опубликованными изменениями.

Поставить на должную высоту организацию труда и своевременную оплату его, организовав для этой цели оборотные средства из контрактационно-авансовых сумм.

Немедленно же заключить договоры с гос- и кооп. организациями и совхозами о снабжении их излишком рабочей силы.

Новые правила внутреннего распорядка колхозов напечатать на национальных местных языках и довести до колхозов.

Необходимо принять решительные меры через наркомторги и потребкооперацию к своевременному и усиленному снабжению колхозов товарами.

Работам весенней с.-х. кампании, пахоте и севу, придать ударный характер.

Наркомземам и земельным органам на местах в кратчайший срок необходимо закончить землеустроительные работы, а колхозной системе пересоставить производственные планы.

Исходя из всех конкретных задач колхозстроительства и весенней сел.-хоз. кампании, развернуть социалистическое соревнование между колхозами и широко применять систему премирования.

Л. ТОМАСЯН.

На новый устав

Во всех колхозах Горийского округа проводится работа **по переводу колхозов на новый устав сел.-хоз. артелей и по организации труда.**

Во всех районах проделана предварительная работа, проведены совещания при райисполкомах и бедняцкие конференции.

На всех собраниях обсуждается также последнее письмо тов. Сталина, постановление ЦК ВКП (б) о льготах колхозникам и постановление Колхозцентра о порядке пользования обобществленным скотом.

Кулаки по-своему «об'яснили» крестьянам письмо Сталина: «Сталин написал, что в ближайшие пять лет не должно быть колхозов», — говорят они, и цитируют то место в письме, где сказано о сроках коллективизации для некоторых районов. Кулацкому «агитпропу» противопоставлен наш агитпроп — в район посланы 4 агитавтомобиля с достаточной литературой, с письмом т. Сталина, последними постановлениями и т. д.

В существующих колхозах Каспского района **отсев закончился— в колхозах осталось 38 проц. всех хозяйств.**

Село Квемо-Гоми — сплошной колхоз: труд учитывается, рабочие руки разбиты по-бригадно, есть специальные бригады стариков, которые выполняют легкую работу.

Но до сих пор вопрос об огородах и приусадебных садиках не разрешен.

Большую помощь колхозу оказывает шеф — типография полиграфтреста. Сезонные рабочие, кроме процентных отчислений, часть своего заработка вносят в колхоз в виде вкладов. Артель осушила пять га болота, где закладывают огород.

ЗДЕШНИЙ.

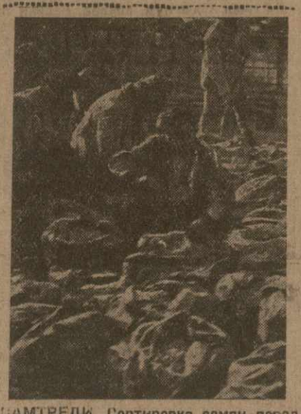

САМТРЕДИ. Сортировка семян перед отправкой в районы.

Основные показатели для премирования колхозов

ОРГАНИЗАЦИОННЫЙ КОМИТЕТ ПО ПРОВЕДЕНИЮ ВСЕСОЮЗНОГО СМОТРА ТРУДА В КОЛХОЗАХ ОПУБЛИКОВАЛ СЛЕДУЮЩУЮ ПРОГРАММУ СМОТРА НА ПЕРИОД ВЕСЕННЕЙ С.-Х. КАМПАНИИ:

1. ПЛАНОВОСТЬ В РАБОТЕ.

а) Составление строго продуманного и выполнимого плана использования рабочей силы и средств производства на основе производственного плана хозяйства. б) Степень его выполнения.

2. ПРАВИЛЬНАЯ ОРГАНИЗАЦИЯ УПРАВЛЕНИЯ ТРУДОМ.

а) Организация бюро труда. б) Строгое разграничение обязанностей как руководящих, так и рядовых работников. в) Проведение всех основных работ бригадами и правильная организация этих бригад. г) Четкость и своевременность в даче наряда на работу. д) Выдержанный классовый подход в привлечении членов колхозов на коллективные работы.

3. ТРУДОВАЯ ДИСЦИПЛИНА.

а) Своевременный выход на работу и отсутствие прогулов. б) Добросовестное отношение к выполняемой работе и бережное отношение к инвентарю. в) Быстрое и четкое выполнение распоряжений.

4. ОРГАНИЗАЦИЯ СДЕЛЬЩИНЫ.

а) Установление норм выработки для всех с.-х. работ, проверка выполнения этих норм и исправление их на ходу в случае неправильности. б) Разбивка всех работ на тарифные разряды в зависимости от сложности работ и квалификации, требуемой для их выполнения. в) Своевременная разработка сдельных расценок на все с.-х. работы. г) Перевод всех подлежащих нормированию работ на сдельщину. д) Борьба за качество.

5. УЧЕТ.

а) Своевременные записи. б) Своевременный и правильный расчет с членами колхозов.

6. СОЗДАНИЕ ФОНДОВ:

а) Обеспечения нетрудоспособных. б) Премирования за высокое качество работы.

7. ПРИВЛЕЧЕНИЕ ОБЩЕСТВЕННОСТИ.

а) Проработка всех вопросов организации труда на производственных совещаниях (отраслевых, участковых, общеколхозных). б) Проведение в жизнь решений производственных совещаний. в) Проведение социалистического соревнования по вопросам труда. г) Развитие ударничества.

8. ОТХОДНИЧЕСТВО.

1. Правильный отбор для отходничества членов колхоза, имеющих соответствующую квалификацию, соблюдение классовой линии при отходе. 2. Подготовка квалифицированных рабочих из колхозников для отходничества (посылка на курсы и т. д.) 3. Заключение договоров с предприятиями о снабжении рабочей силой и выполнение этих договоров.

Что выяснилось на окружном совещании колхозников

(Письмо из Кутаиса).

Только-что состоялось совещание колхозных работников округа, совместно с представителями райколхозсоюзов, Соплискавшири и др. организаций. В докладах с мест выяснился целый ряд недочетов колхозного строительства и проведения с.-х. кампании.

Организация труда в большинстве колхозов еще не налажена, несмотря на то, что кое-где уже имеется положительный опыт. Руководство проводимой работой в колхозах слабое, а в ряде мест агрономы вовсе не руководят работой. Приезжающие инструктора окрколхоза и колхозцентра обычно не в курсе дела и местных условий и проводят неправильно работу по организации труда; каждый из прибывающих по-своему инструктирует, вызывая недоумение у колхозников.

При организации труда установлены однообразные предельные нормы оплаты труда, что ни в коем случае не допустимо в разнообразных условиях Грузии. Трудодисциплина в колхозах не находится на должной высоте, социалистическое соревнование почти не применяется нигде, а если и применяется, то в извращенном виде. Так, например, в Багдадском районе в соц. соревновании участвуют только групповоды-десятники, а основная колхозная масса не знает о том, что она соревнует и что такое вообще соц. соревнование.

Районные власти за последнее время совершенно пассивно стали относиться к работе колхозов. Так, например, председатель мухианского райсовета заявил, что он больше ничего не может сделать для коллективизации, потому что, мол, первое письмо тов. Сталина «нарушило» его труды по организации колхозов, и теперь, мол, трудно работать, потому что результатов будет мало.

Сейчас наблюдается большая обратная тяга крестьян в колхозы, но их не принимают пока, мотивируя тем, что сезон работы уже начался и теперь поздно вступать в колхозы.

Вместе с тем, совещание отметило ряд значительных достижений в работе колхозов: виноградники в большинстве плантажированы, вспашка почти везде заканчивается и т. д.

А. КАУФМАН.

Организация труда не проведена

САЛЬЯНЫ, 15-IV. (Зактаг).—**В колхозах округа попрежнему остро стоит вопрос об организации труда. До сего времени в большинстве колхозов не установлены нормы и расценки.**

Ощущается острый недостаток счетных работников.

НЕМНОГО О ДЕЛЬФИНАХ

Обезьяний язык, как утверждают некоторые ученые, состоит из двадцати восьми слов. Пока-что число их оказывается вполне достаточным для выражения чувств, мыслей и запросов даже культурнейшего шимпанзе, знакомого с употреблением ложки, не говоря уже о какой-нибудь жалкой мартышке, надевающей очки на собственный хвост.

Существует ли дельфиний язык, и если да, то сколько слов употребляют взрослые, развитые умственно дельфины в своем будничном житейском обиходе? К сожалению, вопрос этот почти не исследован. Ученые не очень лестного мнения о духовных свойствах дельфинов, несмотря на то, что вес дельфиньего мозга превосходит обезьяний.

Нет, однако, никаких веских оснований полагать, что дельфины вовсе не в состоянии вести между собой бесед, жизнерадостно кувыркаясь в синих зыбях моря. А если так, то почему бы дельфинам не говорить о дельфиновом салотопенном заводе? Еще бы! Тема весьма животрепещущая. И — представьте! — не только для дельфинов.

А жаль, действительно, что словаря дельфиньего языка не имеется и невозможно подслушать тихих разговоров этих привлекательных морских животных о людях, которые бьют их, ловят и вытапливают из них пенное сало.

Честное слово, не очень уважительные отзывы о некоторых салотопенных услугах пришлось бы услышать от них, —еще живых—жертв.

— ... Брось играть, дурак!—говорил старый дельфин молодому у берегов Абхазии в виду Пицунды.—Улепетывай во весь хвост подальше. Не слышишь разве... стреляют. Жира своего не жаль, а?

— А откуда это хлопают, дяденька? —спросил молодой, испуганно ныряя вглубь.

— С пловучего завода азовско-черноморского рыбного треста. Видишь, плывет большой утюг. Вон—дымит. Это и есть пловучий завод. Его из старой канонерки «Кубанец» переделали. Долго перестраивали, приспособляли. Триста тысяч рублей, как одну копеечку, убухали на это дело. А дело-то оказалось совсем невыгодным...

— Почему же, дяденька? Дельфины наши худеть стали, что-ли? Или хватать их не стало?

— Ф-фу... Плыви тише, мальчик. Отошли уже далеко... Да, брат, именно дельфинов-то и оказалось недостаточно... Не ухмыляйся, дурашка. Сообрази сам. Ведь на Черноморском побережье целых четыре завода: в Батуме, Поти, Новом Афоне и Туапсе. Четыре, понимаешь. И все они, заметь, работают с недогрузкой. Ново-афонский завод, например, загружен только на 40 проц., не больше. А обошелся он в сто тысяч целковых, оборудован по последнему слову салотопенной техники, снабжен опытнейшими ловцами - аломаншиками, располагает тремя лучшими промыслами. И все-таки нашего «сырья» ему недостает. Чем же тут делиться с пловучим заводом? Как говорят умные люди: не до жиру—быть бы живу...

— А разве, дядюшка, в Абгосторге и в Аэчеррыбтресте не умные люди сидят?

Старый дельфин задумчиво плеснул хвостом, шевельнул спинным плавником и, шумно выдохнув соленый фонтан, сказал вразумительно:

— О людях, как и о дельфинах, следует судить по их действиям. Пусть человеческие мудрецы заявляют, что дельфиний мозг не очень многообещающий. Но уверяю тебя, что есть вещи, которые даже средний дельфин, пожалуй, сообразит лучше и быстрее, чем некоторые салотопы. На кой чорт вообще понадобилось азовско - черноморским рыбникам строить этот пловучий утюг? Даже в Белом море, где уже давно налажена добыча животных жиров, не сооружают пловучих заводов, считая их убыточными, а у нас на Черноморье — на-те: из канонерки выстроили. Три стационарных завода ухлопали на один «пловучий». Но дальше. Ловля сетями всегда считалась самой выгодной: и проще, и дешевле, и добычливей. Это и мы все можем подтвердить. А на пловучем бьют нас из винтовок. И дорого, и плохо: разве мы с тобой одни удрали от выстрелов? Конечно, нет. Поди ка сочти? Что, у дельфинов слуха нет? Ого! Слух у нас не хуже, чем зрение. А ну, давай эту рыбешку. Так... Вот и получили на «пловучей» затее 50.000 рублей убытка за прошлый год. Но что самое замечательное, так это — разрешение Абгосторга «братскому» пловучему заводу «поохотиться» вблизи Пицунды...

В этом месте молодой дельфин весело скрежетнул челюстями, что должно было означать громкий хохот...

— ... Деловая сделка получилась, нечего сказать, — издевался старый дельфин.—Самим сырья не хватает, вместо 75.000 пудов за сезон 30.000 только выловили, на 60 проц. почти недогружены, а они гостей «поохотиться» в Пицунду пригласили! А те за короткое время так поразогнали дельфинов, что хоть промысел забрасывай.»Я и многие старые дельфины серьезно намерены поискать более тихих мест. Моря для нас хватит. А вот откуда оба завода—пловучий и береговой —добудут себе за сезон 120.000 пудов дельфина — неизвестно. Ново-афонский завод имел за прошлый год около 12.000 рублей прибыли, а в этом году при таких «делах», как сейчас, вряд ли получит барыши. Скорее разоблачит. А о пловучем и говорить нечего. Если не пятьдесят тысчонок, то около этого наверняка выведет в убыток. Одна зарплата для двухсот дельфинобойцев и обслуживающих завод моряков взлетает рыбтресту в 6.000 руб. ежемесячно. А расходы на катера, продукты, пресную воду для пароходных котлов. Эх... подсчитай-ка!

... Нет, серьезно жаль, что дельфиний язык не исследован еще и словаря его не составлено. Хорошо бы тогда посадить на катер «расчетливых» хозяйственников из Аэчеррыбтреста и Абгосторга, дать им блок-ноты и карандаши и предложить записывать в переводе на какой-нибудь человеческий язык все то, что о них скажут пицундские дельфины.

Может быть, и сознались бы вдруг эти хорошие в сущности люди в собственном головотяпстве. Быть может, сообразили бы, что лучше поставить пловучий завод на якорь где-нибудь в Туапсе, чем заставлять его приносить сплошные потери народному хозяйству, подрывая к тому же и доходность береговых заводов и нанося вред молодой и важной промышленной отрасли. Возможно, поняли бы, кстати, уважаемые и ответственные товарищи из рыбтреста, что взвинчивание цен на пуд с 4 р. 50 коп. до 5 рублей в целях переманивания ловцов с суши на палубы пловучего завода есть не только безобразие, но и нарушение внутренних директив Наркомторга...

Но, увы, словаря дельфиньего языка пока нет. А человеческие слова отскакивают от некоторых деловых лбов, как горох от стены довоенной кладки.

МИХ. ДАНИЛОВ.

СОТНИ ТЫСЯЧ ГЕКТАРОВ—ПОД ХЛОПОК

ПУТИ УВЕЛИЧЕНИЯ ХЛОПКОВЫХ ПЛОЩАДЕЙ В ВОСТОЧНОЙ ЧАСТИ АЗЕРБАЙДЖАНА.

(В порядке обсуждения).

Главные районы хлопководства в Азербайджане — Муганская, Сальянская, Мильская и Ширванская степи — обладают большими возможностями для значительного развития хлопководства и, кроме того, что также не менее важно, возможностями культуры египетских сортов хлопчатника. Наиболее существенными недостатками, тормозящими здесь это развитие, являются **способность почв к вторичному засолонению и недостаток оросительных средств.**

Первый недостаток, как теперь выясняется, может быть устранен при помощи устройства ряда коллекторов с механической перекачкой воды из них. Что же касается второго недостатка, то до сих пор пока признавался один способ увеличения водных ресурсов это — регулирование стока рек Куры и Аракса путем устройства водохранилищ как на самих этих реках, так и на их притоках.

Кура и Аракс, являющиеся источниками орошения степей Восточного Закавказья, несут максимум воды в мае, когда вода хлопчатнику не только не нужна, но и вредна. В июле и начале августа (период поливки хлопчатника) расход этих рек понижается в 5-6 раз против майского.

При неурегулированном стоке Аракса водами его, при существующей технике, можно оросить около 200.000 га, из коих хлопчатника только 70 тысяч га. Получается, действительно, ничтожная площадь, при том еще подлежащая распределению между двумя огромными равнинными массивами Мильской и Муганской степей, составляющими в общей сложности свыше 700.000 га. **Выпустив на эти степи всю воду, мы все-таки не превратим их в земледельческие районы, а только слегка разбавим существующее кочевое скотоводческое хозяйство посевами на сравнительно небольших площадях.**

При урегулировании стока р. Аракса устройством ряда водохранилищ, согласно проекта комиссии СТО по обследованию хлопководческих районов Закавказья, площадь орошения из этой реки может быть доведена до 400.000 га, из коих под хлопчатником не свыше 150.000 га. Дальнейшее увеличение площадей при помощи инженерной техники возможно только при сплошном остонировании каналов, т. е. при условии мероприятия трудно осуществимого по техническим и экономическим соображениям.

Поэтому **вопрос об увеличении площадей под хлопчатником, за исчерпанием инженерных возможностей, должен быть перенесен в плоскость изменения техники возделывания самого хлопчатника.**

В настоящее время хлопчатник в восточном Азербайджане поливается два раза — в апреле перед посевом (арат) и во время цветения (с конца июня по начало августа). Недостаток летней воды в июле и августе для второй поливки, как указывалось, кладет предел увеличению площадей под хлопчатником, вследствие чего естественно возникает мысль эту поливку не делать.

Уже давно было известно, что **на Мугани, на свежих непаханных землях, совершенно достаточно одного предпосевного орошения для получения нормального и даже повышенного урожая (100 проц. и выше) хлопка.** Летний полив в этих случаях всегда является излишним. Но по мере уплотнения земель под влиянием поливной культуры положительный эффект от летнего орошения увеличивается, и в настоящее время на старопахатных землях летний полив на Мугани считается обязательным.

Между тем, ряд теоретических соображений, а также опыты, проведенные в хозяйственной обстановке старожилами Мугани (напр., А. М. Степановым), дают основание полагать, что летний полив не обязателен даже для получения урожая в 15-16 центнеров с га.

Вопросом возможности культуры хлопчатника на старопахатных землях без летнего орошения занималась в течение последних трех лет Муганская солончаковая опытная станция.

По метеорологическим условиям три последних года были достаточно разнообразны; осадков с мая по август выпало: в 1927 г. — 22,5 мм., в 1928 г.—113,5 мм.;в 1929 г.—58,9 мм.; при среднем за 14 лет — 55,7 мм.

Таким образом, 1927 г. был очень сухой, 1928 г. очень влажный и 1929 год близок к среднему многолетнему.

Урожай с площадей, орошенных только один раз перед посевом, выразился: в 1927 г.—в 1681 клгр. с га, в 1928 г. — 1720 клгр. и в 1929 г. — 1700 клгр.

Площади под этими посевами колебались от 10 до 20 га.

Посевов, орошенных летом, на станции не было из-за отсутствия воды. Только в 1928 г. для части полей было дано летнее орошение, которое снизило урожай до 1209 клгр. на 1 га.

Этот случай, конечно, не может доказать вредности летнего орошения, так как 1928 г. был очень богат осадками и потому летнее орошение здесь было явно излишним. Сравнение с соседними крестьянскими посевами, получавшими двукратный полив, показывает, что урожай там был во все годы ниже станционного (разница от 90 до 500 клгр. на 1 га у лучших хлопководов и от 901 до 1058 кило у худших).

Все станционные посевы были произведены на неудобренных землях при одном весеннем орошении в количестве от 1900 до 2800 куб. м. воды на 1 га.

Приведенные данные показывают, что **летняя поливка в условиях северной Мугани является необязательной для получения вполне нормального урожая хлопка** как в сухие, так и во влажные годы. **Нормальный урожай при одном весеннем орошении обеспечивается хорошим уходом за хлопчатником, полкой, рыхлением почвы, а также глубокой пахотой почвы на зиму или весной перед орошением.**

Результаты этих предварительных опытов, нуждающихся, конечно, в продолжении, расширении и углублении, достаточно ярко подчеркивают, что по линии технических приемов возделывания хлопчатника открываются большие перспективы для расширения площади под эту культуру.

Если отказаться от летнего орошения, то оросительная способность Аракса вырастет во много раз и моментом, определяющим ее, будет не расход реки в июле и августе, а расход в полноводный апрель. Принимая, что даже только три четверти этого расхода реки в результате соответствующего развития ирригации будет использовано для орошения хлопчатника, то, при коэффициенте полезного действия оросительных систем в 0,5 и при поливной норме в 2500 куб. метр. на га, получаем возможную площадь орошения под хлопчатником около 200 тысяч га.

В процессе дальнейшей проработки вопроса об изменении режима полива хлопчатника, естественно, возникает мысль о замене весеннего орошения зимним. Ряд опытов агронома А. М. Степанова, а также возможность

ПУСТЬ ПАМЯТНИКОМ ЕГО БУДЕТ „ПОСТРОЕННЫЙ В БОЯХ СОЦИАЛИЗМ“

Поэт революции

МОСКВА, 15-IV. (По телеф. от наш. кор.). «Правда» в редакционной статье под заголовком «Поэт революции» пишет:

«Мы осуждаем самоубийство Маяковского, как всякий уход с революционного поста, но бессмысленная смерть его до того не вяжется со всей его жизнью, так не мотивирована всем его творчеством, до последних, вчера написанных строк, что осуждается всеми не только как трагическая ошибка, но и как катастрофа, причины которой нужно искать в только что перенесенной тяжелой болезни.

Маяковский — поэт-футурист, лефовец, пришедший в революцию своими особенными путями, но он шествовал путем нашим путем.

Творчество Маяковского имело огромное значение для нас—его современников. Велико и еще точно не определено его влияние на наших пролетарских поэтов и на всю мировую пролетарскую литературу.

Умер большой революционный поэт, умер каменщик социалистической стройки.

Его жизнь, его литературная деятельность были посвящены выполнению этой трудной задачи—большевистскому «оборудованию» нашей планеты.

Его книги—«все 100 томов моих партийных книжонок» — еще послужат пролетариату и коммунистической партии в той борьбе, которую мы ведем, и пусть памятником его будет «построенный в боях социализм».

Воздадим должное тому, что он сделал

Речь Феликса Кона перед спектаклем «Баня» в театре им. Мейерхольда 14 апреля.

МОСКВА, 15-IV. (Зактаг).

Уважаемые товарищи!

Горестным известием я должен поделиться с вами. Автор пьесы, которую вы собрались здесь смотреть, Владимир Маяковский сегодня утром застрелился.

Когда я вам сообщаю это известие, мне невольно приходится вспомнить те строки, которые были написаны Маяковским по поводу смерти Есенина:

Вы ушли,
Как говорится,
В мир иной.
Пустота...
Летите,
В звезды врезывая.
Нет, Есенин,
Это
Не насмешка.
В горле
Горе комом,
Не смешок.

Когда нам приходится говорить о Маяковском, у нас в горле горе комом. Это наш поэт. Это поэт, который в царское время отворачивался от гнилья, пытался смотреть в будущее. Это поэт, который во время войны, когда волны шовинизма захлестывали все кругом, напоминал о крови, лившейся на фронтах.

Это поэт, которого не удовлетворяла февральская революция, который ненавидел царских генералов, воскресших при Керенском. Это поэт, который вел нашу линию с момента возвращения в Россию Ленина.

Это поэт, который рвался к пролетариату, который вместе с Горьким соединился с пролетариатом, когда интеллигенция отвернулась от нас. Он выступал, как наш, когда рабочие защищали нашу страну от Колчака, Деникина и интервентов на всех фронтах.

Он шел и пытался итти всегда в ногу с революцией. Он искал новое и пытался заглянуть в будущее, сорвать завесу с этого прекрасного будущего.

Невольно я опять возвращаюсь к тому, что он написал по поводу смерти Есенина:

Дела много,—
Только поспевать,
Надо
Жизнь
Сначала переделать,
Переделав,
Можно воспевать.
Это время —
Трудновато для пера:
Но скажите
Вы,
Калеки и калекши,
Где,
Когда,
Какой великий выбирал
Путь,
Чтобы протоптанней
И легше?
Для веселья
Планета наша
Мало оборудована.
Надо
Вырвать
Радость
У грядущих дней.
В этой жизни
Помереть не трудно,—
Сделать жизнь
Значительно трудней.

Маяковский выбрал путь легче. Здесь не место упрекать поэта. Не место вникать в то личное, судя по письму, оставленному им, что разбило его лодку жизни.

Воздадим должное тому, что он сделал и что стремился сделать. Почтим его память вставанием.

Трагический случай с большим поэтом

Ненавижу всяческую мертвечину,
Обожаю всяческую жизнь.
В. МАЯКОВСКИЙ.

«Любовная лодка разбилась о быт». И это пока все.

Так и нужно воспринимать. Конечно, «по поводу» легче всего было бы разразиться потоком прописных истин. Махать кулаками и кричать: «позор». Но нам кажется, что, прежде всего, нужно раскрыть для читателя класса, которому он писал, его громадного, живого, хотя бы и так вот, вдруг, глупо исчезнувшего. Об этом интимном и трагическом лучше всего забыть. Маяковский сам рассматривает свою гибель, как случайность. Да иначе она и в голове не укладывается: застрелился, как попал в крушение, под трамвай, растоптан взбесившимся слоном... Ну, что угодно, но не вывод. Жалко. Но жалко без надсады, без обиды. Его «серьезно — ничего не поделаешь» воспринимается, как нелепый идиотский случай, против которого даже не застрахуешься. Поэтому лишне морализировать. Он и сам умел это делать не плохо. Нам причины сейчас не важны. Потому что всей своей жизнью, каждой каплей чернил, которые вместе с кровью проходили через сердце, прежде чем вылиться в строку, он «ревел»: «Ненавижу всяческую мертвечину, обожаю всяческую жизнь». Даже другим он убедительно втолковывал, что «сделать жизнь значительно трудней». Его смерть — нелепейший случай. Ни из одной строки, ни из одной запятой его творчества уравнителя смерти не выведешь.

Маяковский — пролетарский писатель. Организационно это он оформил вступлением в РАПП. Он пришел к нам и вдруг загадал тяжелую, нехорошую загадку. И все-таки—ни судить, ни миловать сейчас нельзя. Надо понять, привыкнуть и забыть об этой досаднейшей «опечатке» в его жизни. Иначе строки, посвященные Есенину, повернутся против нас:

«А к решеткам памяти уже
понанесли
посвящений
и воспоминаний
дрянь».

Давайте без «дряни», а всем оракулам и обывательским кликушам скажем словами поэта:

«Профессор!
Снимите очки—велосипед.
Я сам расскажу о времени
И о себе».

И он говорит:

«Мне наплевать
на бронзы многопудья.
Мне наплевать
на мраморную слизь.
Сочтемся славою,
ведь, мы свои же люди!
Пускай нам
общим памятником будет
построенный
в боях
социализм.
. . . . . .
Явившись
в Це-Ка-Ка
идущих
светлых лет,
над бандой
поэтических
рвачей и выжиг,
я подыму,
как большевистский партбилет,
все сто томов
моих
партийных книжек».

Инцидент исчерпан. О нем нужно забыть. Не гробокопательствовать, не создавать вокруг него есенинской слизи. С Маяковским это случилось вдруг—«это не выход»... И потом у Маяковского большое будущее.

БОРИС КИЕВЛЯНИН

Талантливейшему и признаннейшему поэту

МОСКВА, 15-IV. (По тел. от наш. кор.).

Демьян Бедный в «Правде» пишет:

«Чудовищно. Непонятно.

Трагичность столь неожиданной кончины усугубляется ее обыденщиной, совершенно не вяжущейся с мятущим оригинальным обликом поэта Маяковского.

И это жуткое своей незначительностью предсмертное письмо, вся эта мотивировка.

Чего ему недоставало, этому талантливейшему и признаннейшему поэту?

Иначе, как внезапным временным провалом сознания, потерей внутренней ориентировки, болезненной обостренностью личных переживаний, острым психозом, не могу все это об'яснить.

Не верится, просто не верится, что все это произошло, что все это непоправимо, что оборвалась, навсегда оборвалась одна из самых сильных, красочных, своеобразных, неповторимых страниц великолепной жизни».

Крупнейший революционный поэт

МОСКВА, 15-IV. (По тел. от наш. кор.).

Тов. Халатов в «Правде» пишет:

«Безвременная смерть унесла крупнейшего революционного поэта, борца, все лучшие свои годы шедшего в ногу с рабочим классом.

Владимир Владимирович Маяковский — один из немногих революционных поэтов — в самые тяжелые годы революции, гражданской войны, разрухи, голода пришел к борющемуся за свое освобождение пролетариату и навсегда связал свою судьбу с ним.

Весь свой огромный талант он отдал на служение делу революции. Один из немногих поэтов он чутко прислушивался к биению пульса нашей современной действительности.

Своим могучим поэтическим талантом он неустанно будил трудящиеся массы, призывая их к борьбе и строительству новой жизни.

Госиздат и весь коллектив его работников особенно тяжело чувствуют эту утрату крупнейшего революционного поэта нашей эпохи».

Комиссия по организации похорон

МОСКВА, 15-IV. (Зактаг).—Секретариат федерации советских писателей создал комиссию по организации похорон В. Маяковского в составе т. т. Асеева, Беспалова, Гронского, Ионова, Керженцева, Кириллова, Феликса Кона, Лежава, Либединского, Любимовой, Малышкина, Огнева, Селивановского, Сутырина, Троицкого и Халатова под председательством последнего.

Кремация тела состоится 17 апреля

МОСКВА, 15-IV. (По телеф. от наш. кор.).

Тело В. В. Маяковского перевезено с его квартиры в здание клуба федерации об'единений советских писателей, где установлено в конференц-зале.

Федерацией советских писателей получены со всех концов СССР соболезнования по поводу смерти поэта. Сегодня с утра к зданию клуба федерации советских писателей начали прибывать делегации литературных и общественных организаций. Установленный в конферец-зале клуба гроб с телом В. В. Маяковского — весь в цветах. У гроба почетный караул. После бальзамирования с 2 час. дня к телу Маяковского был открыт доступ для всех желающих проститься с поэтом.

Похороны перевезено на свой счет. 16 апреля федерация советских писателей организует вечер, посвященный памяти поэта.

Кремация состоится 17 апреля.

Скульптором К. Л. Луцким снята с В. Маяковского посмертная маска.

Вчера в государственный институт мозга поступил мозг В. В. Маяковского. Исследование мозга будет произведено в ближайшее время. Вес мозга 1.700 грамм (средний вес человеческого мозга 1300-1350 грамм).

Ух, как провожали!

(Рабочий фельетон).

Батум. Машинотрест. В помещении клуба три с половиной сотни рабочих слушали доклад секретаря ячейки и содоклад начальника работ. Оба докладчика точного названия докладу не давали. От их громких восклицаний, как от пушечных выстрелов, дрожали клубные окна. Они призывали рабочих:

— Товарищи! Партия и советская власть дали нам пятилетку, для выполнения которой мы создаем коммунистический труд — соцсоревнование, ударничество, вводим непрерывную неделю и т. д. Наш общий с вами долг не покладая рук, не щадя своей энергии, не теряя ни одной минуты работать по ударному и пусть наши враги — Чемберлены и папы римские—знают, что пять лет в четыре года мы уложим. Прогульщиков, разгильдяев и лодырей будем гнать с производства.

Утолив жажду глотком холодной воды, ораторы продолжали:

— Так, товарищи, на этом мы и заканчиваем. Сейчас примем резолюцию и марш — в трудовой бой!

Никто не возражал против ударной работы и уничтожения лодырей. Лесом рук была принята резолюция, в которой говорилось: «Мы выполним пятилетку в четыре года».

— Выполним, уничтожим, — значилось в договорах, заключенных между рабочими и хозяйственниками на соцсоревнование и ударничество.

Работа закипела. В мастерской, по цехам, на установках проводилось соревнование, работали ударно, по коммунистически...

Но...

— Вот и соревнуйся! На собрании кричали: выполним в 4 года, прогульщиков гнать с производства, а вот я бегаю уже целых два часа и не могу найти ни секретаря ячейки, ни начальника работ, ни завхоза. Надо было с ними кое о чем посоветоваться, а их вода смыла, — жалуется руководитель ударной бригады своим товарищам.

— Время много прошло. Они могли уже забыть, о чем кричали на собрании, — вставил жилистый парень-ударник.—Все начальство сегодня отсутствует и не известно, по какой причине.

В кузнечном цехе шел другой разговор.

— Так, вот... Сидим мы это за круглым столом, а на нем все, что хочешь. Провожали, ух, как провожали! Дома были и на пристань проводили.

— Где, по какому случаю?

— Начальник, Костюков, в Москву уезжал. Неудобно же не проводить. Дикерман, секретарь ячейки, от всех коммунистов заверял начальника, что его от'езд — внезапная утрата для рабочего класса, но мы мобилизуем все свои силы, чтобы к его приезду выполнить пятилетку.

— И много там было провожающих?

— Порядочно. Все свои, коммунисты. Один только Петров, бухгалтер, беспартийный. Остальные — Дикерман, завхоз, Горвец, Егорцев, Шангаит и Сердюков.

— Здорово! — отрубил молотобоец.

— А знаете что, братцы? — добавил он через несколько минут. — Надо уничтожить.

НИКОС.

Советское Закавказье

НЕ ОТКЛАДЫВАТЬ НА БУДУЩИЕ ГОДЫ

НА ПОСТРОЙКУ БОЛЬНИЦЫ В СТАЛИНИСИ ПЯТИЛЕТКА ПРЕДУСМАТРИВАЕТ 360 ТЫС. РУБ. РАБОЧИЕ ПРОСЯТ ПОСТРОИТЬ БОЛЬНИЦУ В ЭТОМ ГОДУ.

СТАЛИНИСИ, 15-IV. (Наш кор.). Положение с врачебной помощью по Сталинисскому (Хашурскому) ж.-д. участку очень тяжелое. Имеющийся приемный покой недостаточен. И если даже рабочие ст. Сталиниси и находятся в несколько лучших условиях, то линейные работники форменным образом кричат караул. Для срочных выездов врача на линию нет транспорта. Кое-как добились разрешения на пользование ручной дрезиной, но последняя обычно бывает угнана на какую-либо станцию или же для ее сопровождения не находят рабочих.

Хуже всего положение с больничной помощью. **22.000 застрахованных Сталинисского участка. не имеют больницы и не могут пользоваться и тифлисской жел.-дор. больницей,** так как тифлисская больница почти не предоставляет мест для Сталиниси. Вот несколько примеров: 17 декабря п. г. послали запрос о необходимости предоставить одно место для жел. - дор. служащего Цихелашвили. Ответ пришел с сообщением о возможности присылки больного 29 мая. 13 января требовалось место для больного Надирашвили, разрешили воспользоваться местом 22 августа с. г. и т. п.

Транспортная пятилетка предусматривает сооружение больницы в настоящем строительном сезоне и ассигновала на это 360.000 руб. Однако, строительный сезон наступил, а сталинисские рабочие не видят никаких подготовительных работ к постройке больницы.

Опасаясь, что в настоящем году строительство будет сорвано, **общее собрание рабочих и служащих Сталинисского участка, обсудив этот вопрос постановило: просить соответствующие организации поторопиться с этим вопросом и ни в коем случае не откладывать строительства больницы на будущие годы.**

МОЩНЫЙ КОНСЕРВНЫЙ ЗАВОД В КУТАИСЕ

ЗАВОД НАЧНУТ СТРОИТЬ С 1 АВГУСТА

КУТАИС, 15-IV. (По тел. от наш. кор.). Приехала междуведомственная комиссия для разрешения вопроса о постройке мощного консервного завода в Кутаисе. Сегодня утром состоялось совещание комиссии с представителями местных организаций. Выяснилось, что сырьем завод будет обеспечен вполне. Район, прилегающий к заводу радиусом 40 клм., может дать ежегодно сырье для изготовления около 30 тысяч тонн консервов — фруктовых, мясных и овощных. В дальнейшем завод может охватить сырьевую базу радиусом в 75 клм.

Постройка завода начнется 1 августа текущего года и будет закончена в июле 1931 года. Стоимость завода определена в 2.500.000 рублей, но не исключена возможность увеличения стоимости постройки за счет увеличения пропускной способности завода. **В первом году на заводе будет работать 1200 чел.**

Завод будет строиться недалеко от кутаисской шелкомотальной фабрики и рядом с мощным огородным совхозом, находящимся на правом берегу Риона. Завод будет обслужен электроэнергией с Рионгэса.

Комсомольцы—на борьбу с наводнениями

БАТУМ, 15-IV. (По тел. от наш. кор.). Комсомольская организация Аджаристана с 14 апреля начала проводить десятидневку по борьбе с наводнением. Для этой цели **мобилизуется свыше 3.700 комсомольцев, комсомолок и беспартийной молодежи.**

В настоящее время в Батумском, Кобулетском, Кединском и Хулинском-районах комсомольцы принимают участие в борьбе с наводнением. **На реке Чорох молодежь уже произвела обвалование на протяжении 60 линейных метров.**

САМТРЕДИ. Яично-птичий комбинат. Закладка яиц в инкубаторы.

Разбазарили 28.000 р.

ЗА БЕСХОЗЯЙСТВЕННОСТЬ ПОД СУД

ГЯНДЖА, 15-IV. (Наш кор.). На днях комиссия РКИ окончила обследование казахского механического кирпичного завода. Комиссия выявила, что **постройка завода велась без проекта, плана и без предварительной производственной сметы, вследствие чего получилась неувязка между постройками.** Печи завода ничем не отличаются от печей местных кустарных предприятий. Имеющиеся две печи для обжигания кирпича и одна для обжигания черепицы построены технически неправильно. Навесы для сушки кирпича - сырца построены бесхозяйственно и по техническим условиям не соответствуют своему назначению. Все работы на заводе сдавались огульно, без указания наименования работ. Во всех случаях сдача работ производилась без соблюдения технических правил и норм урочного положения.

Комиссия выявила, что **производитель работ Шпарберг и быв. глав. инж. Гайдамани бесхозяйственно израсходовали на постройку завода 28.000 руб.** Коллегия РКИ постановила **снять их с работы и предать суду.**

Всесоюзная конференция по рационализации нефтепромышленности

БАКУ, 15-IV. (Зактаг). — 15 апреля открылась первая всесоюзная конференция по рационализации нефтяной промышленности. В порядке дня конференции стоят доклады: о работе азербайджанского научно-исследовательского института, о работе института нефтебезопасности, результаты применения крекинг-установок и подготовки кадров-рационализаторов, реорганизация треста Азнефти. Для участия в конференции прибыли представители Союзнефти и всех нефтестроев СССР.

Пчелам грозит гибель

ЭРИВАНЬ, 15-IV. (Наш кор.). В пчеловодственных районах Армении, за неотпуском пасекам сахара, **началась гибель пчел.** Пчеловоды, хотя и об'единены Молживотноводсоюзом, фактически хозяина до сих пор не имеют, т. к. МЖВСоюз ни с Айкоопом, ни с Банкоопом, ни с др. организациями договора на заготовку меда еще не заключил и, ниоткуда не получив средств, до сих пор не провел контрактации меда. **В счет необходимых для весенней прикормки пчел 1.500 пуд. сахара, пасеки пока получили всего лишь 50 пуд.** Если в ближайшие дни сахар полностью получен не будет, пчелам грозит массовая гибель.

ПО КРАЮ

◆◆ **Электромельница** о двух поставах строится в Горисе, Зангезурского округа.

◆ 3 тыс. руб. по 25 выигрышам 3 займа индустриализации выплачено по 3 апреля потийским агентством госбанка.

Партийное строительство

РЕШИТЕЛЬНО ЛИКВИДИРОВАТЬ ВСЯКИЕ ИСКРИВЛЕНИЯ ЛИНИИ ПАРТИИ

Каждая партийная организация, каждый коммунист должны отбросить „боязнь признать свои ошибки после упоения недавними успехами, боязнь самокритики, нежелание исправить ошибки быстро и решительно“. СТАЛИН.

Развернуть большевистскую самокритику недочетов колхозстроительства

РЕЗОЛЮЦИЯ ПРЕЗИДИУМА ЦК АКП (б) ОТ 14 АПРЕЛЯ

Целиком и полностью одобряя постановление ЦК ВКП (б) от 2 апреля и статьи тов. Сталина о колхозном строительстве, президиум ЦК АКП (б) считает, что указания ЦК ВКП (б) о темпах коллективизации и необходимости всемерного учета особенностей национальных республик при проведении коллективизации закавказским партийным организациям и, в частности, азербайджанской организации даны были совершенно своевременно еще в начале января. Но эти указания ЦК ВКП (б) не нашли должного отражения в практике коллективизации в Азербайджане. В связи с этим в руководстве колхозным строительством в Азербайджане был допущен ряд грубейших ошибок, выразившихся в следующем:

а) несмотря на указания ЦК ВКП (б) от 6 января с. г., по которым Азербайджан и Закавказье имели в своем распоряжении для полного развертывания колхозного строительства не менее 4 лет, ЦК АКП (б) была взятая ошибочная линия на форсирование колхозного строительства. ЦК АКП (б) без достаточного учета особенностей, без предварительной, широко развернутой массово-раз'яснительной работы вынес постановление о переводе Гянджинского округа и ряда районов на сплошную коллективизацию;

б) ЦК АКП (б) не учел своевременно грубейших искривлений в практике «кампанейского» развертывания колхозного строительства и своевременно решительно не ударил по искривлениям и ошибкам, а также недостаточно развернул мероприятия по организационному оформлению колхозов;

в) в феврале ЦК АКП (б) было принято неправильное решение по вопросам коллективизации животноводства, допускающее обобществление всего скота, вплоть до овец, свиней, а также пчеловодства и шелководства;

г) в постановлении секретариата ЦК АКП (б) от 26 января была дана политически ошибочная директива о проведении раскулачивания, кроме районов сплошной коллективизации, также и в приграничных районах.

Одновременно с этим президиум ЦК АКП (б) констатирует наличие грубейших политических ошибок и искажений линии партии в практике колхозного строительства на местах.

Резолюции совещания секретарей окружкомов, созванного ЦК АКП (б) 25 февраля 1930 года, выработанные на основе соответствующих директив ЦК ВКП (б) и поставившие перед местными парторганизациями совершенно конкретные задачи, не были местами проведены в жизнь с необходимой четкостью и последовательностью.

В погоне за цифрами ряд местных организаций допускал грубейший административный произвол в раскулачивании, несмотря на категорическое запрещение ЦК АКП (б), допускал перепрыгивание с низших форм к высшим формам коллективизации и принудительно «загонял» в колхоз середняка.

Зачастую совершенно не учитывались особенности тюркской деревни, слабость деревенских партийных и комсомольских организаций, большая засоренность низового соваппарата и недостаточная организованность батрачества и бедноты.

Президиум ЦК АКП (б) особенно отмечает значительное искажение линии партии в колхозном строительстве в Нагорном Карабахе, Гянджинском округе, Нахичевани, Карабахском, Кубинском и Ширванском округах.

Подтверждая ряд мероприятий как в отношении ошибочных решений ЦК АКП (б), так и в отношении работников в округах, допустивших искривления (выговоры окружкома Гянджи, Агдама, Кубы; снятие с работы секретарей окружкомов Кубы и Карабаха; почти полное обновление новыми работниками, главным образом за счет бакинских рабочих, руководящих работников большинства райка Азербайджана), президиум ЦК АКП (б) считает эти мероприятия недостаточными и предлагает всем партийным организациям:

а) продолжать самую беспощадную борьбу с искривлениями линии партии в деревне;

б) в кратчайший срок добиться полного исправления допущенных ошибок, в особенности по отношению к середняку;

в) развернуть широчайшую раз'яснительную работу как в городе, так и в особенности в деревне, на основе решений ЦК ВКП (б) и статей тов. Сталина;

г) в ближайшее время добиться решительного перелома в работе батрацко-бедняцких групп деревни;

д) не допускать никаких оторочек по организационному оформлению колхозов и переводу их на новый устав сел.-хоз. артелей и решительного переключения их внимания к хозяйственным задачам весенней посевной кампании.

Вместе с тем, президиум ЦК АКП (б) предлагает дать сокрушительный отпор кулацкой агитации и стремлениям кулака расстроить колхозное строительство.

Необходимо всячески укреплять колхозы, раз'ясняя крестьянским массам, что «только колхозы дают крестьянам выход из нужды и темноты» (Сталин).

При этом ЦК АКП (б) напоминает о необходимости всемерной помощи индивидуальному сектору сельского хозяйства.

ЦК АКП (б) предлагает всем местным партийным организациям немедленно проверить, в какой мере обеспечены при распаде колхозов интересы единоличных хозяйств, не допускать уменьшения размеров земельных наделов и принять решительные меры к полному вовлечению единоличных хозяйств в посевную кампанию.

Целиком солидаризируясь с решением ЗКК ВКП (б) от 10 апреля 1930 г. об ошибках в колхозном строительстве в Закавказье, президиум ЦК АКП (б) предлагает всем партийным организациям развернуть большевистскую самокритику всех недочетов в колхозном строительстве, решительно борясь против попыток замазывания ошибок и искривлений и всемерно добиваясь направления самокритики на улучшение качества работы и укрепление союза рабочего класса и бедноты с середняком, давая отпор попыткам, под видом критики ошибок, пересматривать генеральную линию партии.

Необходимо решительно вести борьбу на два фронта—против более опасного на данном этапе правого уклона и против «левых» загибов, льющих воду на мельницу правых уклонистов.

Президиум ЦК АКП (б) уверен, что азербайджанская партийная организация с помощью бакинского пролетариата и под руководством ЦК и ЗКК ВКП (б) на основе здоровой большевистской самокритики сумеет быстро выправить недочеты и добьется еще большей сплоченности и единства своих рядов в борьбе за генеральную линию партии.

По партийным организациям

VII С'ЕЗД КП (б) А

ЭРИВАНЬ, 15-IV. (Зактаг). — ЦК КП (б) Армении постановил закончить перевыборы бюро ячеек до 25-го апреля, провести районные конференции между 25 апреля и 10 мая, окружные конференции — между 10 и 20 мая. VII с'езд компартии Армении назначен на 25 мая.

АДЖАРИСТАН.

Закончилась отчетно - перевыборная кампания бюро ячеек аджаристанской организации КП (б) Г. Посещаемость перевыборных собраний достигала 85-100 проц. За отчетный период принято в партию 324 чел. Состав бюро ячеек обновлен на 70 проц.

Немедля исправить недочеты

Свыше полутора месяца проработали бригады бакинских рабочих в колхозах Армении. За этот сравнительно небольшой период бригады провели огромную работу в селах как по ремонту сельскохозяйственных орудий, так и по укреплению колхозов.

В своей работе рабочие столкнулись с фактами искривления партийной линии на селе. Так, **в селе Алибеклу председсовета, партиец С. Казарян,** самовольно «разрешил» колхозникам резать рабочий скот. На общем собрании колхоза, отвечая на предложение секретаря ячейки ЛКСМ выгнать из колхоза всех подкулачников, Казарян заявил, что «комсомольцы разложились и надо переизбрать руководителей ячейки». Всячески препятствуя работе бригады, он, ссылаясь на отсутствие свободных помещений, пять раз гонял бригаду с квартиры на квартиру, в то время как в селе были свободные помещения.

В **сел. Керпалу** в колхоз проникли подкулачники и старались разложить колхоз изнутри, распуская провокационные слухи, что «во всем СССР нет колхозов, созданы они лишь в одной Армении». Ни председатель сельсовета, ни председатель колхоза не только не ведут с провокаторами никакой борьбы, но даже замазывают их вредительскую работу.

В **сел. Армянская Зейва** член правления колхоза, партиец **Рач Симонянц** на глазах всего колхоза пытается выдвинуть на работу своего брата Айрапета, который при дашнаках, сообща с кулаками, арестовал и заморил голодом трех бакинских большевиков-рабочих.

В **сел. Ниж. Хатурнарх** председательствует в колхозе сын попа, быв. дьякон; член правления этого колхоза—исключенный за связь с кулаками из партии некий Г. Захарян; этот Захарян в прошлом году покушался на жизнь разоблачившего его батрака-рабкора (дело это ему удалось замазать). Оба «друга» приняли в колхоз б. мауезриста и б. активного дашнака.

В **сел. Айнальлу** в колхоз принят, как «незаменимый работник» (парикмахер), б. городовой. В **сел. Кюйнанлу** среди отдельных комсомольцев наблюдается национальная рознь. Это недоразвитое явление они перенесли в колхоз. В **сел. Гейнкумбет** бригада застала некую особу, «инструктировавшую» колхоз; личность эта не имела никаких документов и выдавала себя за ревизора «из центра». Этот «ревизор» успел до приезда бригады провести в правление колхоза кулака. Бригада отправила новоявленного Хлестакова в исправдом.

Не везде благополучно с внутренним распорядком в колхозах. Колхозные бригадиры не имеют четкого представления о своих обязанностях; функции между членами правления колхоза зачастую распределены лишь на бумаге, а на деле вся работа взвалена на председателя колхоза. Во многих колхозах нет производственных комиссий; производственные совещания — редкое явление; самокритика в колхозах не в почете, наблюдается семейственность в аппарате.

Все материалы бригад должны быть широко использованы.

Необходимо, чтобы местные партийные ячейки внимательно отнеслись к ненормальностям и искривлениям, вскрытым рабочими бригадами, и немедля исправили их.

Е. К—ИН.

Когда дремала парторганизация

Ячейка села Эштия, Богдановского района (Ахалкалакского уезда), насчитывает 5 членов и кандидатов партии. Такая ничтожная партийная прослойка среди 3.600 крестьян села, а также отсутствие какой бы то ни было работы среди беспартийного батрацко - бедняцкого актива дали возможность кулачеству работать против колхозов. В момент, когда среди крестьян росла тяга в колхозы, партячейка не сумела эту тягу возглавить. Зато кулацкий **«агитпроп»** развернул свою работу. Кулаки распускали о колхозах всевозможные слухи, которые не были вовремя опровергнуты партийцами и сельсоветом.

На собрании, где стоял вопрос об организации колхоза, кулаки пытались своими выкриками и провокационными выпадами сорвать собрание. Под влиянием кулачества многие женщины поставили перед своими мужьями ребром вопрос — «или не ходи в колхоз, или разводись со мной и дели имущество». Тут тоже сказывается полное отсутствие культурной работы среди женщин. Крестьянки даже помогли выйти «из трудного положения» местному попу. Поп был обложен на 1000 руб. Эту сумму крестьянки сами полностью собрали для него. Кулаки в своей антиколхозной работе применяют очень разнообразные методы.

— Мы, — заявляют кулаки, — не против колхозов. Давайте организуем, но так, чтобы и при нашем участии это дело могло пройти.

И многим кулакам удалось проникнуть в колхоз. Небезынтересно отметить, что из 36 членов сельсовета, только 10 вошли в колхоз.

Партийная ячейка должна, выбросив из колхоза кулаков, укрепить работу организованного колхоза, шире охватив своим влиянием батрацко-бедняцкие и середняцкие массы села.

Х.

ЛИКВИДИРОВАТЬ ПРОРЫВЫ В ПОДГОТОВКЕ КАДРОВ

Конкретные предложения

(В порядке обсуждения)

Ноябрьский пленум ЦК ВКП (б) и ректорское совещание в Москве 8—10 января 1930 года вынесли ряд конкретных решений по вопросу перестройки вузов. Что же надо сделать для реорганизации последних.

Постараемся кратко наметить вехи, по которым должна итти перестройка: прежде всего, это—ускорить сроки выпуска, увеличить число выпускников, ввести узкую специализацию путем сокращения срока обучения до 4 и 3-х лет (сообразно роду факультета), максимально уплотнить учебный год (фактически до сих пор вузы Грузии, например, ведут занятия в продолжении 5 месяцев, а каникулы и сессии продолжаются больше полугода), пересмотреть учебные планы под углом зрения введения узкой специализации с целью удаления всех лишних предметов, перейти на непрерывную неделю и непрерывную производственную практику, перенести часть учебы на предприятия и в учреждения, улучшить материальное положение студенчества путем увеличения количества стипендий и контрактаций, ассигновать значительные суммы на оборудование и дооборудование научно - подсобных учреждений, лабораторий и кабинетов.

Внутренняя организация и структура вузов должны быть в корне перестроены. Необходимо немедленно ввести единоначалие в управлении вузов: вуз должен возглавлять директор (по прежней терминологии ректор), единолично управляющий всеми отраслями вузовской работы и единолично ответственный за всю работу вуза перед Наркомпросом; директор должен назначаться Наркомпросом, вместо практиковавшихся до сих пор выборов его советом вуза. В связи с этим правления вуза должны быть упразднены, ибо практика показала малую их работоспособность. По тем же мотивам подлежат упразднению факультетские советы и предметные комиссии, до сих пор имевшие преимущественно совещательный характер. Для руководства же отдельными факультетами директором вуза по соглашению с Наркомпросом должны назначаться заведующие (взамен деканов), единолично управляющие факультетами. То же самое и с заведующими кафедрами. Должности проректоров надо также упразднить. Директор должен управлять всеми отраслями работы вуза через назначенных и **перед ним лично ответственных заведующих отделами:** учебным, финансовым, военным и т. п.

В ряде звеньев вуза надо создать совещательные органы для проработки учебных планов и программ, методов учебы — планово-методические комиссии.

Назначение профессоров и других научных работников Наркомпросом или выборы их факультетами должны быть упразднены и войти в компетенцию директоров вузов; заведующие факультетом и кафедрой могут выставлять кандидатуру, но директор должен иметь право назначать и увольнять самостоятельно. Однако, назначение профессоров, доцентов и лекторов требует последующего утверждения соответствующего наркомата.

Последние годы студенческие организации внесли в вуз ряд административно - хозяйственных функций, что вызывало чрезмерную нагрузку руководящей части студенчества, отрыв ее от учебы и создавало фактическое двоеначалие в вузе. В продолжение последнего года ненормальность этого положения неоднократно дебатировалась в прессе, и последний пленум ЦБ пролетстуда СССР решил считать впредь недопустимым несение административно - хозяйственных функций студ. организациями. Ныне по этому вопросу есть окончательное решение высших органов: студенчество разгружается от этих функций. Администрация вуза берет на себя распределение стипендий, общежитий, столовых, освобождение от платы за правоучение и т. д. В ведении студпрофорганизаций остается только культурно - просветительная и массовая работа.

Вопрос об увязке работы вузов и заинтересованных предприятий и учреждений имеет первостепенное значение. С этой целью должно быть усилено значение совета при вузе; до сих пор советы при вузах существовали только на бумаге и работа их сводилась к заслушиванию раз в год отчетов правления вуза. Совет вуза должен значительно усилить свою работу, указывать аппарату вуза основные вехи развития, не участвуя непосредственно в административной работе. На предприятия, учреждения и профсоюзы, входящие в советы вуза, также, как и на студентов, ложится большая и ответственная задача оживить работу совета.

Исходя из перечисленных выше принципов должны быть изменены положения о вузах, изданные СНК республик. Немедленно должен быть разрешен вопрос о множестве заседаний и общественной перегрузке вузовцев. **Положение, при котором студенчество одного из наших вузов заседало в месяц 11.854 часа, должно быть решительно изжито.** Рабочий день студентов и научных работников должен получить строгую регламентацию с тенденцией к увеличению часов учебы.

В связи с введением единоначалия в вузах и его жестким проведением на профорганизации вузов возлагается ответственнейшая задача усиления массовой экономработы в вузах. Поддерживая единоначалие и строго его проводя, профорганизации должны усилить работу вузовских производственных совещаний. Введение единоначалия должно поднять вузовскую дисциплину как среди студенчества, так и среди научных работников.

Только проведение указанных мероприятий даст возможность вузам итти в ногу с темпами строительства социализма.

Ш. С.

Научные кадры—боевая задача

Проблема научных кадров для ГПИГ, СХИ и техникумов в Грузии остается пока не разрешенной.

О важности этого вопроса можно судить по тому положению, которое создалось в ГПИ Грузии. Вопрос об улучшении качества учебы и уплотнении рабочего дня студента ГПИГ не смог провести, ибо натолкнулся на жесткий недостаток научных кадров. Вот факты: в расписании остаются «окна», так как нет соответствующего состава преподавательского персонала; переход на семинарский метод по некоторым факультетам и курсам становится почти невозможным; реализовать постановление главпрофобра об отмене экзаменов невозможно, ибо опять наталкиваемся на отсутствие кадров.

Можно смело сказать, что и СХИ находится не в лучшем положении; о техникумах и говорить нечего. Есть целые факультеты, например, тяговый, 4-й курс которого держится на 2-х (!) или 3-х преподавателях (специальные предметы). Когда перед деканатом встал вопрос о замене одного из представителей, не достаточно знакомого с предметом, то оказалось, что его некем заменить. Даже на заводе им. Сталина тягового специалиста не оказалось.

Что же делает ГПИ для разрешения этого вопроса? Почти ничего. Правление ГПИ до сих пор вплотную этими вопросами не занималось. Сколько нужно ГПИ аспирантов в течение ближайших двух лет, никто путем не знает: может быть пять, а может быть 250. Пока вся надежда на препараторов, которых сейчас около 40. Кроме того, 25—50 чел. выдвигают на подготовку в аспиранты. Но это и все. Плановости в подготовке научных кадров никакой. Положение с выдвиженцами у нас разрабатывается уже целый год и до сих пор не утверждено правлением. Руководства выдвиженцами нет. Положение препараторов не лучше. Никакой научной работы они не ведут. Разница между ними в том, что первые вообще ничего не делают, а вторые — дежурят в кабинете и все по разному вывешивают об'явления, чертежи и сидят на приеме и выдаче кабинетных книг. Самая же большая работа, которая выпадает на их долю, это техническое секретарство на заседании кафедральной комиссии.

В виду отсутствия руководства над выдвиженцами и препараторами со стороны правления и студпрофорганизации, они подпадают под влияние реакционной части профессуры. Один препаратор, например, заявил: «Разве я могу что-нибудь сделать для разработки учебной программы, ведь проф. (имя рек) этого не разрешит», или: «Разве я могу принять участие в оказании помощи отстающим, когда проф. (имя рек) этим заниматься не разрешает». И это заявляет комсомолец.

Из всего сказанного видно, что проблема научных кадров в ГПИ не сдвинута с мертвой точки. Необходимо сейчас же во весь рост поставить вопрос перед ГПИГ, СХИ и техникумами о составлении контрольных цифр на количество научных работников на ближайшие годы, провести выдвижение

НОВЫЙ ЗАКОН О БРАКЕ, СЕМЬЕ И ОПЕКЕ

ЦИК ГРУЗИИ УТВЕРДИЛ НОВЫЙ КОДЕКС ЗАКОНОВ О БРАКЕ, СЕМЬЕ И ОПЕКЕ. НОВЫЙ КОДЕКС ЗАКОНОВ ВВОДИТСЯ В ДЕЙСТВИЕ С 1 МАЯ ТЕКУЩЕГО ГОДА. С ВВЕДЕНИЕМ В ДЕЙСТВИЕ НОВОГО КОДЕКСА ОТМЕНЯЮТСЯ ВСЕ РАНЕЕ ИЗДАННЫЕ ПО ЭТОМУ ПОВОДУ ДЕКРЕТЫ И ПОСТАНОВЛЕНИЯ

РЕГИСТРАЦИЯ БРАКА

Новый кодекс в отдельных своих частях существенно отличается от старых законов о браке, семье и опеке. Так, например, новый кодекс хотя и устанавливает заключение брака путем регистрации, но одновременно с этим признает, что лица, фактически состоящие в брачных отношениях, не зарегистрированные в установленном порядке, вправе во всякое время оформить свои отношения путем регистрации с указанием срока фактической совместной жизни.

Доказательствами брачного сожительства в случае, если брак не зарегистрирован, для суда являются: факт совместного сожительства, наличие при этом сожительстве общего хозяйства и выявление супружеских отношений перед третьими лицами в личной переписке и др. документах, а также в зависимости от обстоятельств взаимная материальная поддержка, совместное воспитание детей и пр.

Супруги могут вступать между собой во все дозволенные законом имущественно - договорные отношения.

МАТЕРИАЛЬНАЯ ПОДДЕРЖКА

Нуждающийся, нетрудоспособный супруг имеет право на получение содержания от другого супруга; правом на содержание равным образом пользуется нуждающийся трудоспособный супруг во время безработицы. По прекращении брака нуждающийся нетрудоспособный супруг в течение 3 лет имеет право на получение содержания от другого супруга, если последний в состоянии оказывать ему имущественную поддержку и если нетрудоспособность наступила до брака, во время состояния в браке или хотя и после, но в связи с состоянием в браке. Право на содержание имеет также и нуждающийся трудоспособный супруг при безработице в течение одного года после развода. Право на содержание прекращается во всяком случае при вступлении получающего содержание в новый брак. Правом на получение содержания как во время брака, так и по прекращении пользуются также лица, фактически состоящие в брачных отношениях, хотя бы и незарегистрированных.

Размер содержания нетрудоспособному или безработному супругу при отсутствии соглашения определяется в общисковом порядке судом. При регистрации прекращения брака органы загс обязательно ставят вопрос о том, при ком из супругов и кто из детей остается на воспитании и кто из них и в какой мере будет нести издержки на содержание детей, а также о размере содержания нетрудоспособному или безработному супругу. Если соглашение достигнуто, органы власти выдают специальные выписки каждому супругу. Наряду с этим закон устанавливает, что факт прекращения брака в случае отсутствия регистрации развода может быть равным образом установлен и судом.

ДЕТИ И РОДИТЕЛИ

Существенные изменения вносит новый кодекс во взаимоотношения детей и родителей и других лиц, состоящих в родстве.

Взаимные права детей и родителей основываются на кровном происхождении. Дети, родители которых не состоят в браке, пользуются одинаковыми правами с детьми, родившимися от лиц, состоящих в браке. Каждая беременная или родившая женщина, независимо от того, состоит ли она или не состоит в браке, вправе подать в местный орган загс заявление об отце ребенка, указав фамилию и местожительство отца. Если лицо, названное в заявлении отцом, не признает ребенка своим, то мать ребенка может установить это обстоятельство в общисковом порядке.

Если при рассмотрении дела об установлении отцовства суд обнаружит, что мать ребенка была в период зачатия в половых отношениях, кроме лица, указанного в ее заявлении, еще с другими лицами, то суд, исходя исключительно из интересов ребенка, выносит решение о признании одного из них отцом ребенка и возлагает на него предусмотренные законом обязанности.

Родители обязаны содержать несовершеннолетних детей и заботиться об их воспитании, а также обязаны доставлять содержание и совершеннолетним детям в случае, если они нуждаются вследствие нетрудоспособности или безработицы. Обязанность содержать несовершеннолетних и нуждающихся нетрудоспособных детей возлагается также на отчима или мачеху в случае, если умерли родители этих детей или если у родителей нет достаточных средств на содержание. В свою очередь пасынки и падчерицы обязаны содержать нуждающихся нетрудоспособных отчима или мачеху в том случае, если они находились на иждивении последних.

ОПЕКА

Родители вправе требовать в исковом порядке возврата детей от любого лица, удерживающего их у себя не из основании закона или постановления суда. В этом случае суд не связан формально правом родителей и разрешает дело всякий раз, исходя исключительно из интересов детей. В случае отказа в просьбе родителей суд сообщает об этом соответствующему органу опеки и попечительству для назначения опекуна.

Если родители не выполняют своих обязанностей или неправильно осуществляют свои права по отношению к детям, а также в случае жестокого обращения с детьми, суд лишает родителей родительских прав. Право возбуждать перед судом дела о лишении родительских прав принадлежит государственным органам, общественным организациям, а также заинтересованным лицам. Родители, лишенные по суду родительских прав, не лишаются права свидания с детьми; однако, орган опеки может отказать родителям в свидании, если признает, что такое свидание вредно.

ОБЯЗАТЕЛЬСТВА ДЕТЕЙ В ОТНОШЕНИИ РОДИТЕЛЕЙ

Дети обязаны содержать своих нуждающихся родителей в случае нетрудоспособности и безработицы их. Размер участия каждого из детей в выдаче содержания родителям определяется в зависимости от степени нуждаемости и нетрудоспособности родителей и материального положения каждого из детей.

Нуждающиеся несовершеннолетние братья и сестры имеют право на содержание от своих братьев и сестер, обладающих достаточными средствами, в случае, если они не могут получить содержания от своих родителей.

Нетрудоспособные и нуждающиеся дед и бабка имеют право на получение содержания от своих внуков, обладающих достаточными средствами. Равным образом, нуждающиеся несовершеннолетние и нетрудоспособные внуки имеют право на содержание от обладающих достаточными средствами деда и бабки.

УСЫНОВЛЕНИЕ

Усыновление допускается только в отношении несовершеннолетних и исключительно в интересах детей. При этом новый кодекс устанавливает, что фактическое, юридически не оформленное принятие в свою семью несовершеннолетнего в качестве члена семьи может служить для суда основанием для признания за ним права на получение содержания. Усыновленные и их потомство приобретают все личные и имущественные права и обязанности родственников по происхождению. Одновременно с этим они утрачивают все права и освобождаются от всех обязанностей по отношению к другим своим родственникам по происхождению.

Некоторые изменения вносит кодекс в общее положение об опеке и попечительстве, а также в раздел о записи актов гражданского состояния.

АКИ НА КЛАДБИЩЕ

ИЗВЕСТНО ЛИ ТИФ. ИСПОЛКОМУ, ЧТО ПЕРЕД СТРОИТЕЛЬСТВОМ ВАЖНЕЙШИХ СООРУЖЕНИЙ ПОСТАВЛЕНА ЗАДАЧА ЗАМЕНЫ ДЕФИЦИТНЫХ МАТЕРИАЛОВ?

ИЗВЕСТНО ЛИ ИСПОЛКОМУ, С КАКОЙ ЦЕЛЬЮ ОРГАНИЗОВАН СБОР ЛОМА? ИЗВЕСТНО ЛИ ИСПОЛКОМУ, ЧТО ОБ'ЯВЛЕН «МЕСЯЧНИК БОРЬБЫ С ПОТЕРЯМИ»?

РАЗБАЗАРИВАЮТ ДЕФИЦИТНЫЕ МАТЕРИАЛЫ

Тиф. исполком неожиданно проявил необычайную склонность к «роскоши». В момент, когда расходование строительных материалов требует особенно обдуманного подхода в виду колоссальной потребности и ограниченного предложения, исполком задумал обнести никому ненужной **железной** оградой **на цементно-бетонном** цоколе газоны на пр. Руставели, т. е. развеять по ветру дефицитейшие строительные материалы.

Немудрено, что столь явная бесхозяйственность бросается в глаза каждому.

«Для ограды газонов вдоль тротуаров по пр. Руставели с двух сторон, от пассажа Еркоопа и до дворца, устанавливаются железные решетки на цементно-бетонном цоколе. Не говоря о весьма сомнительной красоте кладбищенского типа решеток сложного рисунка, — пишет в редакцию т. **Микин,—следует напомнить о предложении комиссии по строительству, при Совете труда и обороны от 28 января 1929 года, об инструкции Зак. СНК** (Соб. зак. ЗСФСР, 1929 г., № 3, ст. 25) **и о циркуляре Закстройкома от 19 апреля 1929 г.** за № 557, **запрещающих расходование цемента для кладки цоколей и пр.** (II, А, 7) **и сортового и профильного железа** (III, А, 16) **для устройства различных оград и заборов,** как материалов дефицитных.

С одной стороны, проводится кампания по сбору лома, а с другой—почти одновременно расходуется ценный материал на никому ненужную, безобразную, совершенно не соответствующую простоте современного индустриального стиля решотку, длиною не менее одного километра. Не следует ли немедленно прекратить это недоразумение и по образцу батумского бульвара, **вместо дорого стоящей решетки, устроить зеленый бордюр из стриженого букса».**

В другом письме, за подписью **Специалист,** говорится:

«В то время, когда страна остро нуждается в металле, когда всюду в СССР идет ударный сбор лома металла, вплоть до того, что существующие железные ограды заменяют деревянными столбиками (на Зак. ж. д.), Тиф. исполком затеял устройство на пр. Руставели железной решетки на бетонном цоколе, т. е. опять-таки из дефицитного материала.

РКИ следует заинтересоваться деяниями Тиф. исполкома и воздать должное за нарушение директив СТО».

Мы такого же мнения.

СОДЕЙСТВИЕ РАБОЧИХ ПРОКУРАТУРЕ

Тифлисская прокуратура в ближайшие дни приступает к организации на крупных предприятиях и в учреждениях ячеек содействия прокуратуре.

Целесообразность организации таких ячеек определяется самой жизнью. Ряд искривлений в работе предприятий и учреждений, относящихся к невыполнению заданий пятилетнего плана и обнаруживаемых зачастую слишком поздно, когда уже бывает трудно их исправить, указывает на необходимость не только своевременного выявления злоупотреблений или упущений со стороны руководителей предприятий, но и предотвращения их. Поэтому ячейки содействия, безусловно, сыграют большую роль в области осуществления революционной законности и надзора за деятельностью учреждений и предприятий.

Ячейки будут избираться на общих собраниях рабочих, и это в известной степени облегчит прокуратуре задачу вовлечения в ячейки активных и классово - выдержанных рабочих и служащих.

Инструкция, выработанная для этой цели органами государственной прокуратуры, устанавливает круг деятельности этих ячеек и закрепляет за ними определенные права. Например, ячейки содействия не должны вмешиваться в оперативную работу предприятия или учреждения, так как вмешательство их будет итти вразрез с директивой о единоначалии и т. д. Непосредственная работа ячеек должна будет заключаться в изучении и проработке директив партийных и профессиональных органов и законов правительства, относящихся к данной отрасли промышленности, что, конечно, не значит, что ячейка должна ставить перед собой задачу изучения всего законодательства в целом. Для ячейки содействия важно знать, как претворяются предприятием на практике директивы партии и правительства. Ячейки должны также изучать пятилетку соответствующей отрасли народного хозяйства и промфинплан. Изучать все производство в целом нет необходимости, нужно лишь изучать, как на данном участке производства разрешаются задания, знакомясь с выполнением производственного плана, с производительностью труда, с мероприятиями к сокращению брака и снижению себестоимости. О замеченных фактах халатности и бездеятельности или же злостного нарушения трудовой дисциплины, вредительства и других преступных действий, ведущих к срыву производственной программы, ячейка немедленно сообщает органу прокуратуры.

Н. Сидо-Грец.

ПОДГОТОВКА К ПРИЕЗДУ ТУРИСТОВ

Закавказское отделение «Интуриста» окончательно оформилось. Набран кадр гидов, знающих иностранные языки. В Тифлисе организуются для их переподготовки курсы «Интурист» будет обслуживать не только иностранных туристов, но и всех иностранных специалистов, посещающих ЗСФСР, предоставляя им переводчиков, гидов и все виды средств передвижения.

В Тифлисе организуется специальный магазин для продажи иностранным туристам кустарных и художественных изделий и антикварных вещей. Иностранец, сделавший покупку в этом магазине, получает особого года счет, который служит ему документом для беспрепятственного провоза купленной вещи заграницу.

Заключены договоры с гостиницами на обслуживание ими иностранных туристов (в Тифлисе—«Ориант», в Кутаисе—«Франция», в Зугдиди—«Одиши», в Шови— база курупра и на Казбеке — база). Всем этим гостиницам выданы ссуды на ремонт и оборудование.

Готовятся руководители экскурсий

С начала мая в ЗСФСР и, в частности, в Грузию начнется приток экскурсантов и туристов со всех концов Советского Союза.

Для того, чтобы обеспечить их обслуживанием, о-во «Турист Грузии» открыло с 1 апреля двухмесячные курсы для подготовки и переподготовки экскурсионных работников. На курсах учится 100 чел.

Для слушателей курсов будет организован показательный туристический поход, а также показательная массовка, в которой слушатели примут участие в качестве руководителей. Массовка приурочивается к маю.

Из кадра окончивших будут набираться экскурсоведы как для Тифлиса, так и для экскурсионных баз на местах.

ОВОЩИ, МАСЛО, ЯЙЦА

ЗАГОТОВКА И ЗАВОЗ. 80-90 ПРОЦ. ПРОДУКТОВ КООПЕРАЦИЯ ПОЛУЧИТ В ПЛАНОВОМ ПОРЯДКЕ

Уполнаркомторга в Грузии составил план снабжения мелочными продуктами и овощами Тифлиса и других рабочих районов Грузии.

Годовая потребность рабочих районов Грузии исчислена в количестве 31.624 тонн картофеля, 4.421 тонн капусты, 2.744 тонн фасоли, 4.777 тонн лука, 1.096 тонн коровьего масла, 2.905 тонн сыра и 50.318.340 шт. яиц.

В плане снабжения предполагается обеспечить потребительскую кооперацию Тифлиса, Батума, Чиатури, Боржома, Поти и Ткибули этими продуктами в размере 90 проц. общей потребности; Кутаис, Сухум и Хашури—в размере 80 проц.

Для потребительской кооперации этих городов необходимо будет заготовить 28.000 тонн картофеля, 4.818 тонн капусты, 2.427 тонн фасоли, 4.229 тонн лука, 972,5 масла коровьего, 2.570 тонн сыра и 44.771.110 шт. яиц. В этом плане снабжения потреб. кооперации учтена потребность и в ранних овощах, которая, ориентировочно, составляет 20 проц. общей потребности.

В 1930 году, в порядке контрактации, должно быть заготовлено 24.600 тонн картофеля, 5.700 тонн капусты, 1.440 тонн фасоли, 2.200 тонн лука, 158 тонн коровьего масла, 1.720 тонн сыра и 80 вагонов (11.520.000 шт.) яиц. Заготовка этих продуктов возложена на сел.-хоз. кооперацию.

Кроме того, тифлисскому Еркоопу, как крупнейшему рабочему кооперативу в Грузии, предоставлено право, с санкции регулирующих органов, самостоятельно заключать договоры с райсоюзами и отдельными товариществами на заготовку продуктов продовольствия.

Для удовлетворения потребности остальных рабочих районов, помимо перечисленных (чайные совхозы, нефтяные разработки, натахтарский водопровод, каспский цементный завод и т. д.), Цекавшири необходимо будет дополнительно отпустить 874 тонны картофеля, 178 тонн капусты, 223 тонны лука, 123 тонны фасоли, 45 тонн масла и 107 тонн сыра.

Так как местные заготовки не смогут покрыть потребности полностью, на Заксоюз будет возложен завоз недостающего количества картофеля, масла и сыра. Дефицит лука (приблизительно на 50 проц.) частично необходимо покрыть путем усиления его заготовки на местах потребительской кооперацией, а завоз недостающего количества решено возложить на Заксоюз.

Дефицит фасоли должен быть покрыт усилением заготовки гороха и гречихи, а также завозом этих продуктов Заксоюзом с Северного Кавказа.

ХРОНИКА

● Тифлисский окр. исполком выделил **редакции газеты «Коллективизация» 5.000 руб.** в виде дополнительной дотации.

ПО ГОРОДУ.

● Тифлисский совет утвердил **таксу на проезд в фаэтонах.** Плата за проезд должна уплачиваться вперед, при чем извозчик выдает пассажиру квитанцию в получении денег. Плата за один конец установлена в 1 руб., при чем конец в нагорных районах оплачивается в 1 р. 50 к. (например, проезд от пл. Свободы до фуникулера и т. п.). Плата за проезд с пл. Свободы до вокзала—2 руб., обратно —1 р. 50 к. Новый тариф будет вручен каждому извозчику. В тарифе подробно указан размер платы, взимаемой за проезд в различные концы. Тифлисский совет предложил Кустпромсоюзу приобрести и выдать за наличный счет всем извозчикам материал для единообразной одежды.

ХРОНИКА ИСКУССТВА

✱✱ **В ГОТОБ** сегодня—«Демон» с участием Д. Головина. 17 апреля — «Шота Руставели», муз. Д. Аракишвили.

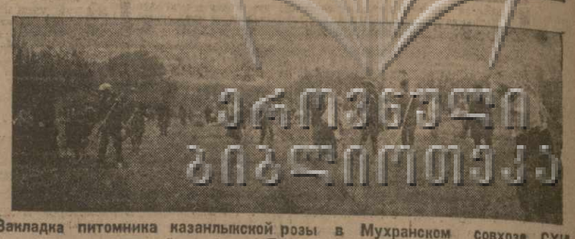

Закладка питомника казанлыкской розы в Мухранском совхозе СХИ Грузии.

Казанлыкская роза, лаванда, герань

КЛИМАТ МУХРАНСКОЙ ДОЛИНЫ БЛАГОПРИЯТСТВУЕТ КУЛЬТУРЕ ЭФИРО-МАСЛЯНИЧНЫХ РАСТЕНИЙ, ДАЮЩИХ ЭФИРНЫЕ МАСЛА, КОТОРЫЕ В БОЛЬШОМ КОЛИЧЕСТВЕ ЗАВОЗЯТСЯ НАМИ ИЗ ЗАГРАНИЦЫ

В беседе с нашим корреспондентом директор мухранского учебного совхоза с.-хоз. института Грузии **т. Авалишвили** сообщил, что совхоз заключил ряд договоров с союзными организациями на разведение душистых растений — **казанлыкской розы, герани, лаванды** и др.

Выявление района, благоприятного для произрастания эфиро-масличных растений, и изучение культуры этих растений является весьма важным вопросом для всего Союза, так как **наша парфюмерная промышленность питается эфирными маслами заграничного происхождения. Общая стоимость выписываемых из заграницы эфирных масел выражается в сумме 5-6 мил. руб.** По данным парфюмерных трестов, потребность Союза выражается в **197.025 кгр. эфирных масел в год.**

Целый ряд главных эфиро-масличных растений (лаванда, розмарин, ирис, герань и др.) является культурами средиземноморского климата. **Климат Мухранской долины является разновидностью средиземноморского климата,** и поэтому мы можем предполагать, что эти растения могут здесь с успехом культивироваться.

Мухранский учебный совхоз, находясь в центре Мухранской долины, взял на себя постановку опытов над разведением эфиро-масличных растений с целью выявления оптимальных условий произрастания их, чтобы впоследствии на основе добытых данных распространить культуру на весь Мухранский район.

В этом году закладывается **питомник казанлыкской розы на 6 га** для получения привитых саженцев розы в количестве **200.000 штук.** Осенью будет заложена плантация казанлыкской розы на **10 га.** В мае тек. года будет высажено **20,000 шт. герани.**

Из перечисленных душистых растений главное внимание будет обращено на культуру казанлыкской розы, дающей **розовое масло.**

1 га полносборной розовой плантации дает около 3.000 кгр. зеленой массы лепестков, из которых получается 1 кгр. розового масла и 800 кгр. розовой воды. Стоимость 1 кило розового масла равна 682 р. 50 коп. золотом и розовой воды—50 коп. Таким образом, **валовая доходность одного га полносборной розовой плантации выразится в 832 р. 50 коп. золотом.**

ДЕКРЕТЫ И ПОСТАНОВЛЕНИЯ

ПОСТАНОВЛЕНИЕ

ПРАВИТЕЛЬСТВЕННОЙ КОМИССИИ ПРИ СОВЕТЕ ТРУДА И ОБОРОНЫ ПО ПЕРЕВОДУ ПРЕДПРИЯТИЙ И УЧРЕЖДЕНИЙ НА НЕПРЕРЫВНУЮ ПРОИЗВОДСТВЕННУЮ НЕДЕЛЮ

О переводе некоторых небольших учреждений на 5-дневную с перерывом рабочую неделю.

Учитывая, что учреждения с небольшим числом сотрудников не в состоянии обеспечить замену одного сотрудника другим в их выходные дни без нарушения нормального хода работы всего учреждения, правительственная комиссия при СТО по переводу предприятий и учреждений на непрерывную производственную неделю постановляет:

1. Учреждениям, не связанным с обслуживанием предприятий, перешедших на непрерывную производственную неделю, если число сотрудников в этих учреждениях меньше 20, разрешается перейти на пятидневную с перерывом рабочую неделю (четыре дня работы, пятый день—отдых).

2. Разрешение на переход на 5-тидневную с перерывом рабочую неделю в каждом отдельном случае выдается вышестоящим учреждением по соглашению с местными органами труда и соответствующими профессиональными организациями.

Пред. правл. комиссии при СТО по переводу предприятий и учреждений на НПН РУДЗУТАК.
Ответ. секретарь ОРЛОВ.

Из Москвы по телеграфу

НА РАЗВИТИЕ ЧАЙНОЙ КУЛЬТУРЫ.

Быстрое развитие чайной культуры в Западной Грузии в последние годы начинает оказывать уже значительное влияние на реконструкцию сельского хозяйства в ЗСФСР. Чтобы обеспечить дальнейшее развитие чайной культуры, СТО дал директиву Центросоюзу СССР производить отчисления в размере от 1 до 5 проц. с продажной цены чая в фонд на покрытие расходов, связанных с развитием чайной культуры в ЗСФСР. (Закгаг).

СЕМЕНА СОИ ДЛЯ ЗСФСР

Масложирсиндикат отгрузил для ЗСФСР 44 центнера сортовых семян сои сорта «манчо» и «илини», кроме того по 64 кило беловидных сортов. Контрактационные кредиты установлены в размере 410 тысяч рублей, из расчета 20 рублей на каждый гектар с зачетом стоимости семян.

НА БЕРЕГОУКРЕПИТЕЛЬНЫЕ И ОСУШИТЕЛЬНЫЕ РАБОТЫ В ГРУЗИИ

НТО Союзводхоза постановил отпустить Грузии на берегоукрепительные и осушительные работы текущего года дополнительно 2.095.000 рублей, из них один миллион руб. на осушительные работы в Колхидской низменности.

НА ПЕРЕСЕЛЕНЧЕСКОЕ ДЕЛО В АРМЕНИИ

Подготовительная комиссия ссвнаркома Союза постановила увеличить ассигнование на переселенческое дело в Армении до 200 тысяч рублей.

ДЛЯ ЗАКУПКИ ЧАЙНЫХ СЕМЯН

СТО постановил отпустить акционерному обществу «Чай Грузии» дополнительный валютный контингент в размере 655 тысяч рублей на закупку чайных семян и расширение осенью текущего года новых чайных плантаций в Грузии до 100 тыс. га.

НА НУЖДЫ КЕНАФНЫХ КОЛХОЗОВ

Акционерное общество «Кенаф» перевело для нужд кенафных колхозов в Азербайджане и Грузии 2.185 тысяч рублей.

МЕДНЫЙ КУПОРОС ДЛЯ ЗСФСР

Всехимпром отправил для нужд закавказского сельского хозяйства 1826 тонн медного купороса. Кроме того, дано распоряжение по всем заводам отгружать продукцию медного купороса в первую очередь в Закавказье с таким расчетом, чтобы к 15 мая план снабжения ЗСФСР был выполнен.

20, 21, 22

✱✱ По решению Тифлисского совета **10 проц. с дохода бань и гостиниц** во время «трехдневника им. Ленина» —20, 21 и 22 апреля—поступят в фонд борьбы с беспризорностью.

✱✱ 21 апреля в зале театра Руставели состоится доклад известного кинорежиссера **Пудовкина** на тему: «Кино у нас и заграницей». **Весь сбор поступит в фонд им. Ленина по борьбе с детской беспризорностью.**

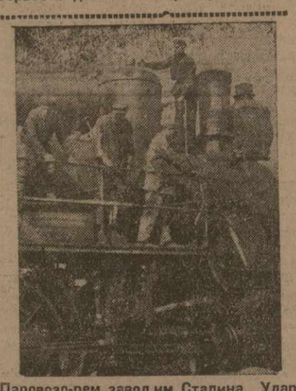

Паровозо-рем. завод им. Сталина. Ударники выгуськают паровоз из ремонта.

АЛЛО, СЛУШАЙТЕ!

16 АПРЕЛЯ:

9.30-рабоч. полдень, новости дня, концерт. 17-послеобеден. муз. отдых. 17.55-час октябренка на рус. яз. 18.25-радиогазета на груз. яз. 19.05-заочн. кооп. курсы на груз. яз. Поверка времени. 20-беседа «Как появилось христианство на Руси» на груз. яз. 20.20-радиогазета на рус. яз. Сообщ. обсерватории. 21.10-концерт. Реклама. 23.40-последн. новости.

17 АПРЕЛЯ

9-30—рабоч. полдень, новости дня, концерт. 17 — передача для детей на груз. яз. 17.30 — радиогазета на груз. яз. 18.10 — для деревни беседа «Православие на службе капитализма и самодержавия в России» на груз. яз. Лит.-муз. час. 19.35 — заочный комвуз на рус. яз. Поверка времени. 20 — журнал «Красный физкультурник» на рус. яз. 20.25 — газ. «Красный Воин» на рус. яз. 20.55 — сообщ. геофизич. обсерватории. 21 — лит.-музыкальный вечер, посвящ. ленинскому расстрелу. Реклама. 23.40 — последние новости.

КУРС ОБЛИГАЦИЙ ЗАЙМОВ

(Включая тек. купон).
На 16 апреля 1930 г.

Покупка: 1-ый 6-проц. 1922 г.—7-95; 10-проц. 1927 г.—25-57.

Продажа-покупка: беспроц. 1926 г.—130-25—128-25; 1929 г.—100-05—100-55; 9-проц. 1930 г.—51-28—51-08; 11-проц. 1928 г.—101-45—101-40; выигр. заем Моссовета—25-60—25-50.

Справочные цены: заем укр. с/х. хоз.—10-11; 1-ый 6-проц. индустр. — 25-57; 2-й 6-проц.—26-05; 2-й беспроц. —25-30; 3-й 6-проц.—51-35; 3-й беспроц.—50-60.

СПРАВОЧНЫЙ ОТДЕЛ

ИЗВЕЩЕНИЯ

✱ **Курсы по урологии** (ул. Луначарского, 12) для врачей открываются сегодня в 8 ч. веч. (Лекция проф. **Б. К. Гогоберидзе** «Женская гонорея»).

✱ **В ГПИГ** в больн. черт. сегодня в 9 ч. веч.—антирелиг. вечер (докл. и кино). Приглаш. студ. и проф.-препод. персонал.

✱ **В ГПИГ** сегодня в 8 ч. веч.—занятие всех политкружков. Присутств. слуш. и руковод. обязат.

✱ **В НТО ГПИГ** сегодня—заседание бюро и актива электросекции.

✱ **В НТО ГПИГ** 17 апреля, в 7-й день декады—совещ. научно-исслед. работы, бюро секций. Явка обязат.

✱ **В ГПИГ** металлисты-члены профсекции должны пройти перерегистрацию 15 до 25 апр.; непрошедш. мех. исключаются.

Клуб Раб. Нар. Хоз. (пр. Руставели, 21) Сегодня, в 8 час. веч., **в Стр. НТО состоится доклад д-ра Церетели** „БЛАГОУСТРОЙСТВО И САНИТАРНОЕ СОСТОЯНИЕ ГОР. ТИФЛИСА". Вход свободный. 1327

ГОСОПЕРА Сезон 1929/30 г. Среда, 16 апреля, 14-й сп. 7-го аб. с участ. премьера МБТ **Д. Д. ГОЛОВИНА ДЕМОН**. Четв., 17-го апреля, 15 спек. 7 абон. **последний раз ШОТА РУСТАВЕЛИ**. АНОНС. НА-ДНЯХ в новой постановке **Абесалом и Этери** 1291

Месткомы и учреждения, не подкрепившие до 17 апреля свои заявки авансовыми взносами НА ГАСТРОЛИ **МХТ 1-й,** ВЫБЫВАЮТ ИЗ ОЧЕРЕДИ. О дне выдачи абонементов будет об'явлено особо.

Аполло Нач. 1 с. в 5 ч. 50 к. ПОЛЛА НЕГРИ в новой худож. картине **Колючая проволока**. **Им. Р. Люксембург** (б. Миньон) Нач. 1 с. в 5 ч. 50 к. ХУДОЖЕСТВЕННАЯ ФИЛЬМА **ЧЕМПИОН МИРА** с уч. Билл Коди и О. Чеховой. **Солей** Нач. 1 с. в 5 ч. 50 к. 2-я неделя постановки **ЗЕЛИМ-ХАН** В гл. ролях: Л. Бестаев, Н. Санов, Тн. из Мачавариани 1289

ПАЛАС Нач. 1 с. в 6 ч. 15 к. ПРЕМЬЕРА **Транспорт огня** с уч. КСЕНИИ КЛЯРО, Г. КУЗНЕЦОВА. **Спартак** (б. Арфаста) Нач. 1 с. в 5 ч. 50 к. Художеств. фильма **А почему так?** Сверх пр. „Когда шумят паруса". **ДАРБАЗИ** Нач. 1 с. в 6 ч. 15 к. МАРЧЕЛЛА АЛЬБАНИ и ВЕРНЕР КРАУСС в картине **ОГНИ КУЛИС**

В ЛЕНКОРАНИ ПОДПИСКА НА ГАЗЕТЫ **„ЗАРЯ ВОСТОКА" и „МОЛОДОЙ РАБОЧИЙ"** принимается исключительно у уполномоченного изд-ва „Заря Востока" **тов. Молотова Л. И.,** ул. 28 Апреля, раствор 29 (рядом с кооп. Союза Охотников). **Газеты доставляются на самолетах.** 1455 0—1

В воскресенье, 20-го апреля, в 10 час. утра, в помещении Тифл. городск. ломбарда (ул. Кецховели, 8), назначена **АУКЦИОННАЯ ПРОДАЖА** просроченных закладов. Номера закладов, предназначенных к продаже, вывешены в зале ломбарда 1320

ЧИСТКА аппарата Еркоопа, точек Еркоопа и Закгтопа, входящих в Ленрайон, **ПРОДОЛЖАЕТСЯ:**
1. В клубе им. Орджоникидзе (Плехановский пр.) — 16, 18, 21, 24, 26 и 30 апреля.
2. В клубе им. Плеханова (Надзаладеви)—17, 22 и 27 апреля.
3. В клубе трамвайщиков (Плех. пр.)—28 апреля.

Специалисты (с высш. обр.) готовят по всем предм. в вузы, спец. техн. и зав. тр. шк. Улица Джугашвили, 3. 1281 0-13

ПРЕПОДАВАТЕЛЬ А. Г. КИВИТ спец. гот. в универ. и политехн. инст. по **математ. и физике.** Ул. Джугашвили (б. Грицевская), 11, кв. 6, под'езд. 3 эт., 3—4 час. дня.

Педагог с унив. загр. образов. готовит по всем предм. за семилетку, в техник. и рабфак. **ПОДГОТОВКА** по иностр. яз. в вузы, Военные Акад. и местн. Акад. иностр. яз. Уроки частн. и группов. Запись учен. ежедн. от 3 ч.—5 ч. дня. Телеф. 19-10. Ул. Энгельса (б. Бебут) № 37, кв. 5. Имеется группа за семьи. и для поступл. в рабфак. 1451 3—1

ПОЛУЧЕН ХУДОЖЕСТВ. ФИЛЬМ **ХИЖИНА ДЯДИ ТОМА** по извест. роману **БИЧЕР-СТОУ** СКОРО в кино театре **„СОЛЕЙ"** 1290

ПРОДАЕТСЯ ПЕЧАТНАЯ МАШИНА плоская, двухбарабанная формат листа 72×108 Спр. Тифлис, пр. Руставели, 36. Типография им. А. Ф. Мясникова, издательства „Заря Востока".

В КИНО **им. РОЗЫ ЛЮКСЕМБУРГ** (б. МИНЬОН) **ОПИУМ** Режиссер Жемчужный. 1290 НА-ДНЯХ: В КИНО **СПАРТАК** (б. АРФАСТО) **РАЗБИТЫЕ БОГИ** Режиссер ЛЕМБЕРГ.

5-ЛЕТНИЙ ПЛАН НАРОДНО-ХОЗЯЙСТВЕННОГО СТРОИТЕЛЬСТВА СССР В ТРЕХ ТОМАХ — ПЯТИ КНИГАХ. ТРЕТЬЕ ИЗДАНИЕ.

	ЦЕНА:
Том I. СВОДНЫЙ ОБЗОР	1 р. 25 к.
Том II. Часть I. СТРОИТЕЛЬНАЯ и ПРОИЗВОДСТВЕННАЯ ПРОГРАММА ПЛАНА	3 р. 75 к.
Том II. Часть II СОЦИАЛЬНЫЕ ПРОБЛЕМЫ, ПРОБЛЕМЫ РАСПРЕДЕЛЕНИЯ, ТРУД и КУЛЬТУРА	3 р. 50 к.
Том III. РАЙОННЫЙ РАЗРЕЗ ПЛАНА	4 р. 75 к.
ПРИЛОЖЕНИЕ К 3 ТОМУ —ОБ'ЕКТЫ НОВОГО СТРОИТЕЛЬСТВА ПРОМЫШЛЕННОСТИ НА ПЯТИЛЕТИЕ	р. 75 к.
КАРТА ПЯТИЛЕТКИ В ЧЕТЫРЕХ КРАСКАХ	р. — 65 к.
ЦЕНА ВСЕГО КОМПЛЕКТА С ПЕРЕСЫЛКОЙ	15 р. — к.

Государственное планово-хозяйственное издательство **ПЛАНХОЗГИЗ** Москва, Ильинка, Старопанский пер., 3, тел. № 91-61. 1484

Требуется преподаватель персид. языка, теории и практики. Спр. пр. Руставели, № 9, в Альтерауар, д-р. Кронигер. 1488 2—1

Продаются: буфет, обеденный стол, самовар и другие вещи. Плехановский пр., № 13, кв. 1, от 10—1 часу и с 5—7 вечера. 1483

Продаются: ореховый обеденный стол, шкаф и др. дом. вещи. От 1—8 час. вечера ежедневно. Ул. Меркивладзе (быв. Реутовская), 35, верхн. эт. 1454

РАБОТЫ по ЗАМОЩЕНИЮ тротуаров и мостовых после прокладки подземной канализации **предлагает взять контора** по переустройству Тифлисской телефонной сети. Заявления принимаются до 20-го апреля по адресу: Тифлис, ул. Клары Цеткин, № 93. 1484 Телефон № 18-

Нужна домраб. средних лет к ребенку. Ул. Бесика (б. Давидовская), 12, Блахович. Без личн. реком. не приходить. От 4-х часов. 1481

УТЕРЯН ДОГОВОР на поставку 50 гол. скота на имя Ага Заман оглы Сахмана. Считать недействит. 1452

Нужна домраб. умеющая готовить. Реком. обязат. Авлабар, Шамхорская, 25, спрос. домохозяйку. 1456

Нужна домраб. Рекоменд. обязат. От 12—2 и 5—7 час. Колубанская, 8, кв. Андроникова. 1490

Нужна домраб. по уходу за ребенком. Рекомендац. с посл. места обязат. Ул. Ломинадзе (б. Измайловская), 34, кв. 2. 1482

Нижесл. документы (утерянные и похищенные) **считать недействительными:** **Уд. личн.** Аллы Нахапет. **Еркооп. кн.** Николая Дудко. **Еркооп. кн.** Рансы Григолия-Джапаридзе. **Еркооп. кн.** Надежды Бахчаловой. **Профкн.** медсантруд Ивана Камойликова. **Еркооп. кн.** Варсеник Жамагорцянц. **Хлебн. кн.** Хава Судейманова. **Уд. личн.** Николая Брусенского. **Профкн.** СТС Оганеза Мелконяна. **Хлебн. кн.** Сони Оганезовой. **Воен.-уч. карт.** Аврама Утелова. **Хлебн. кн.** Абрама Когана. **Уд. личн.** Нектар Аветисян. **Профкн.** медсантр. Елены Мириманоеой. **Уд. личн.** Гарегина Халатяна. **Хлебн. кн.** Михаила Соколова.

Пианино требуется для 3-го детского сада. Ул. Камо, 59. Обр. в канц. с 9 до 3. 1485

ТРЕБУЮТСЯ СПЕЦИАЛИСТЫ ПО ИЗГОТОВЛЕНИЮ **МАРИНОВАННЫХ КАПОРЦЕВ** Обратиться в ЗАКГОСТОРГ: Музейная ул., № 2. РАЗНОЭКСПОРТ. 1494

ГОС. ИНСТИТУТ ФИЗИАТРИИ И КУРОРТОЛОГИИ им. Миха Цхакая (ул. Ленина, № 49). ЛЕЧЕНИЕ АМБУЛАТОРНОЕ И СТАЦИОНАРНОЕ. **Все виды физических методов лечения:** электролечение, грязелечение, водолечение, углекислые ванны, светолечение, механотерапия, рентгено - радиотерапия, ингаляция, рентгено-диагностика. по ВНУТРЕННИМ (спец. болезни сердца, обмена веществ, пищеварит. органов, ревматические заболевания и др.). По нервным и женским болезням. ПРИЕМ БОЛЬНЫХ ЕЖЕДНЕВНО от 10 ч. утра до 1 ч. дня. Запись больных от 9 до 11 ч. утра. ПРИЕМ ПЛАТНЫХ БОЛ