ПРОЛЕТАРИИ ВСЕХ СТРАН, СОЕДИНЯЙТЕСЬ!

ЗАРЯ ВОСТОКА

Год издания 46-й

ОРГАН ЦК КП ГРУЗИИ, ВЕРХОВНОГО СОВЕТА ГРУЗИНСКОЙ ССР И СОВЕТА МИНИСТРОВ ГРУЗИНСКОЙ ССР
„ზარია ვოსტოკა“ — საქართველოს კპ ცენტრალური კომიტეტის, საქართველოს სსრ უმაღლესი საბჭოსა და საქართველოს სსრ მინისტრთა საბჭოს ორგანო

№ 12 (13159) | ВТОРНИК, 16 ЯНВАРЯ 1968 г. | Цена 2 коп.

РЕСПУБЛИКА НА ТРУДОВОЙ ВАХТЕ

СВЕРХ ПЛАНА — 2.000 ТОНН ГРУЗОВ
УСПЕХ ЗНАТНЫХ САДОВОДОВ
ЕСТЬ МЕСЯЧНОЕ ЗАДАНИЕ!

БУДУЩЕМУ СПЕЦИАЛИСТУ — ИДЕЙНУЮ ЗАКАЛКУ

ЕЖЕГОДНО в армию специалистов всех областей народного хозяйства и культуры приходит новое, многочисленное пополнение из вузов Грузии. Перед молодежью, покинувшей учебные аудитории и кабинеты, открывается много дорог. Молодым специалистам предоставлено самое широкое поле деятельности.

Вместе с прогрессом советского общества, с движением вперед науки, техники, производства растут требования к подготовке молодых специалистов — к их профессиональным знаниям и навыкам. Человек, вступивший в самостоятельную трудовую жизнь с вузовским дипломом, должен хорошо знать свое дело, уметь организовать работу в избранной отрасли, быть в курсе новейших достижений, показывать пример борьбы за новое, передовое. Это закономерно: кому, как не молодежи, строить будущее, дерзать, видеть завтрашний день. Но одних только специальных знаний, как бы глубоки и обширны они ни были, для этого недостаточно. Врача-гуманиста, художника-гражданина, инженера-новатора, педагога — воспитателя нового человека при всем различии их занятий объединяет нечто общее, характерное для выпускника советской высшей школы. Это — идейная закалка, теоретическая подготовка в области марксистско-ленинской теории, знание законов общественного развития.

Годы студенчества играют в процессе духовного формирования гражданина особенно важную роль. В этот период, в юности, вырабатываются взгляд на жизнь, моральные нормы, складывается мировоззрение. Вот почему столь большое внимание уделяется в нашей стране преподаванию общественных наук в вузах, изучению студентами истории КПСС, марксистско-ленинской философии, политической экономии, научного коммунизма и ряда других дисциплин. В известном августовском постановлении ЦК КПСС 1967 года «О мерах по дальнейшему развитию общественных наук и повышению их роли в коммунистическом строительстве» наряду с вопросами разработки теории, подготовки кадров в этой области предусматривается ряд мер по улучшению преподавания общественных наук в высших учебных заведениях и техникумах, усилению коммунистического воспитания учащихся.

В 18 вузах нашей республики работает 45 кафедр общественных наук, объединяющих около 450 преподавателей, большинство которых имеют ученые степени и звания, причем большая часть докторских диссертаций, особенно по истории КПСС и философии, была защищена за последние пять—семь лет. Это одно из свидетельств резко возросшего уровня научной квалификации преподавателей общественных наук вузов.

Совершенствуется система преподавания. Наряду с историей КПСС, философией и политэкономией с 1959 года введены также факультативные курсы марксистско-ленинской этики и эстетики, а с 1963 года в цикл общественных дисциплин была включена еще одна — основы научного коммунизма. Появились учебники, подготовленные силами преподавателей вузов, в том числе и по новым общественным дисциплинам. С нынешнего года в республике начнут выпускаться методические сборники в помощь преподавателям общественных наук.

Все это, несомненно, послужит улучшению качества преподавания.

Нельзя не вспомнить и о той большой, многообразной работе, которую провели кафедры общественных наук вузов нашей республики в 1967 юбилейном году. В частности, юбилейные научные конференции преподавателей истории КПСС, политэкономии, философии, участие студентов во Всесоюзном конкурсе студенческих работ по проблемам общественных наук и истории комсомола заняли в ней важное место.

Основной показатель знаний студентов — их академическая успеваемость. Судя по данным экзаменационных сессий, будущие специалисты серьезно и с интересом относятся к изучению общественных наук. В Грузинском политехническом институте, к примеру, успеваемость по этим дисциплинам высокая, в чем сказывается повседневное внимание кафедр, ректората, партийной организации института к обогащению содержания лекций, улучшению методики преподавания общественных дисциплин, плодотворной работе семинаров.

Вместе с тем работа кафедр общественных наук вузов Грузии не свободна от недостатков. Уровень педагогического мастерства некоторых преподавателей еще не отвечает сегодняшним требованиям. Не везде уделяется должное внимание вопросам методики. Не практикуется проведение дискуссий и публичных обсуждений актуальных проблем общественных наук.

Недавно бюро Тбилисского городского комитета Компартии Грузии обсудило работу кафедр общественных наук двух вузов — сельскохозяйственного и Тбилисского педагогического института иностранных языков. Наряду с проводимой ими плодотворной работой был отмечен ряд недостатков. Качество знаний студентов все еще невысокое, о чем свидетельствует много посредственных оценок по общественным дисциплинам. Этому есть объяснение. Содержание лекций некоторых преподавателей оставляет желать лучшего. При подготовке к семинарским занятиям студенты в основном используют только учебник, не работают над первоисточниками.

В названных вузах слабы контакты между кафедрами общественных наук, плохо изучается преподавателями опыт коллег.

Перед вузами нашей республики, как и всей страны, стоит важная задача — усилить преподавание общественных наук, улучшить научно-исследовательскую работу. Это требование нашего времени, требование партии. Оно обязывает руководителей вузов, кафедр, преподавателей, не удовлетворяясь достигнутым, неуклонно совершенствовать учебный процесс, обогащать содержание и улучшать методику чтения лекций, проведения семинарских занятий.

Долг партийных организаций — повышать ответственность кафедр и преподавателей общественных наук за идейно-политическое воспитание студентов, добиваться, чтобы каждая лекция, каждый семинар проходили на высоком уровне, обогащали студентов знаниями, способствовали формированию коммунистического мировоззрения. Этому могут послужить отчеты руководителей кафедр на заседаниях партийных комитетов или бюро, организация взаимного посещения преподавателями занятий, проводимых коллегами, постоянный контроль над посещаемостью занятий и успеваемостью студентов, забота об учебниках и методических пособиях.

Ярким свидетельством заботы партии и правительства о подготовке молодых специалистов является предстоящий юбилей Тбилисского государственного университета. Кузница высококвалифицированных и идейных кадров — Тбилисский университет без малого 50 лет готовит специалистов, работающих во всех областях науки и народного хозяйства нашей страны.

Молодому специалисту — идейную закалку, высокое сознание своего патриотического долга перед Родиной — этой цели призвана отвечать сегодня высшая школа.

СЛОВО ЖЕЛЕЗНОДОРОЖНИКОВ

Много работы в эти дни у передовых машинистов Сухумского локомотивного депо С. Гагуа, Ш. Долидзе, Г. Данелия, И. Сарджвеладзе, Г. Гонгадзе и других. Они хорошо подготовились и неплохо начали третий год пятилетки. На трудовом счету передовиков уже более 2.000 тонн грузов, перевезенных сверх плана.

Следуя примеру москвичей, коллектив Сухумского локомотивного депо включился в борьбу за досрочное выполнение пятилетнего плана. Железнодорожники решили пятилетку выполнить к 7 ноября 1970 года, план перевозки грузов реализовать на 105,5 процента, повысить производительность труда на два процента и добиться экономии денежных средств на сумму 60.000 рублей.

Д. ШЕЛИЯ.
(Корр. «Зари Востока»).

ПЕРВЫЕ ИТОГИ

С первых же дней нового года коллектив нашего предприятия включился в большую работу. Выпуск готовой продукции резко увеличился. Сейчас на фабрике развернулось социалистическое соревнование за досрочное выполнение годового задания. Ткачи обещают реализовать план к 20 декабря. Кроме того, решено снизить себестоимость продукции на три процента, сэкономить три тысячи рублей, дать сверхплановую прибыль в размере 15 тысяч рублей.

Итоги работы — обнадеживающие. Задания выполняются на 110—115 процентов.

И. ШЕНГЕЛИЯ,
директор Зугдидской ткацкой фабрики.

Вязальщица Тбилисского прядильно-трикотажного комбината Цицино Меладзе успешно несет трудовую вахту третьего года пятилетки. Она ежедневно выполняет задание на 130—135 процентов и выпускает продукцию только отличного качества.

Фото М. Квирикашвили.

В Абиси — новый сад

В Карельском районе хорошо известны имена Самсона Минадзе, Сандро Нозадзе и Георгия Гвиниашвили. Это мастера-садоводы нашей артели. Именно им и поручено заложить 30 гектаров садов.

Знатные садоводы заблаговременно приступили к выполнению этой задачи. Они определили участок, вспахали его и сейчас ведут посадку саженцев.

Г. НОЗАДЗЕ,
колхозник села Абиси Карельского района.

ПО РАЗНЫМ АДРЕСАМ

АХАЛЦИХЕ. (Корр. «Зари Востока»). Ахалцихский завод «Электродвигатель» досрочно — 26 декабря выполнил годовой план выпуска продукции. В третьем году пятилетки электромашиностроители не сбавляют темпов. Они уже реализовали январское задание. Отличные результаты у бригад, которыми руководят Р. Гоголадзе, Ш. Кимеридзе, Б. Банжанов, О. Казаров.

Продукция предприятия — электродвигатели, электрокары и другие механизмы — отгружается не только в Москву, Ленинград, Киев и другие города Союза, но и в зарубежные страны — в Монголию, на Кубу, в Индию, Алжир, Ирак.

Бригада коммунистического труда Тбилисского электровозостроительного завода имени В. И. Ленина, руководимая токарем Анзором Горгадзе, хорошо известна на предприятии. Она изготовляет 140 деталей для различных узлов электровоза. Примечательно то, что этот дружный коллектив работает без брака, у него свое клеймо.

Из месяца в месяц бригада перевыполняет производственные задания. В этом немалая заслуга старшего инженера отдела главного технолога Кима Табукашвили, который шефствует над бригадой.

На снимке (слева направо): руководитель бригады А. Горгадзе, инженер К. Табукашвили, члены бригады А. Голошвили, А. Никабадзе и Ш. Бурдули знакомятся с новой деталью электровоза.

Фото С. Тевзадзе. (Фотохроника ГрузТАГа).

ДРУЖЕСКАЯ ВСТРЕЧА РУКОВОДИТЕЛЕЙ КОММУНИСТИЧЕСКОЙ ПАРТИИ СОВЕТСКОГО СОЮЗА И ПОЛЬСКОЙ ОБЪЕДИНЕННОЙ РАБОЧЕЙ ПАРТИИ

По приглашению Центрального Комитета Польской объединенной рабочей партии с 12 по 14 января с. г. в Польской Народной Республике с неофициальным визитом находились Генеральный секретарь ЦК КПСС тов. Л. И. Брежнев, члены Политбюро ЦК КПСС: Председатель Президиума Верховного Совета СССР тов. Н. В. Подгорный и Председатель Совета Министров СССР тов. А. Н. Косыгин.

В дружеской беседе с польской стороны приняли участие Первый секретарь ЦК ПОРП тов. В. Гомулка, члены Политбюро ЦК ПОРП: Председатель Государственного совета тов. Э. Охаб, Председатель Совета Министров тов. Ю. Циранкевич и секретарь ЦК тов. З. Клищко.

Во встрече также принял участие член ЦК КПСС, посол СССР в ПНР тов. А. Б. Аристов.

Руководители партий обсудили польско-советские отношения и выразили удовлетворение по поводу того, что политическое, экономическое и культурное сотрудничество между СССР и ПНР постоянно расширяется и углубляется в интересах обоих народов и укрепления единства социалистических стран.

Участники встречи обменялись мнениями по широкому кругу международных вопросов и обстановки в мировом коммунистическом и рабочем движении. Обе стороны выразили стремление укреплять и впредь братское сотрудничество между КПСС и ПОРП в интересах единства действий международного коммунистического и рабочего движения в борьбе с империализмом, за свободу народов, за мир и социализм.

Беседы, в ходе которых проявилось полное единство взглядов по всем обсуждаемым вопросам, протекали в товарищеской обстановке взаимопонимания, сердечной и искренней дружбы.

Заседание Комиссии СЭВ по координации научных и технических исследований

15 января в Тбилиси, в зале Министерства иностранных дел Грузинской ССР, начало работу XIV заседание Постоянной комиссии СЭВ по координации научных и технических исследований. В нем принимают участие делегации стран — членов СЭВ в комиссии — Народной Республики Болгарии, Венгерской Народной Республики, Германской Демократической Республики, Польской Народной Республики, Социалистической Республики Румынии, Союза Советских Социалистических Республик, Чехословацкой Социалистической Республики. Среди участников заседания — делегация Социалистической Федеративной Республики Югославии.

Заседание открыл председатель Постоянной комиссии СЭВ по координации научных и технических исследований, руководитель советской делегации Д. Гвишиани.

С приветствием к участникам заседания от имени Совета Министров Грузинской ССР обратился первый заместитель председателя Совета Министров республики Г. Чоговадзе.

Доклад «Великая Октябрьская социалистическая революция и развитие научно-технического сотрудничества социалистических стран» сделал Д. Гвишиани.

На заседании выступили руководители делегаций: В. Беломыжов — НРБ, Р. Колоц — ВНР, И. Хеммерлинг — ГДР, Е. Метера — ПНР, Н. Сырбу — СРР, А. Мразек — ЧССР, И. Вогелник — СФРЮ и заместитель секретаря Совета Экономической Взаимопомощи Г. Эммерих.

Заседание Постоянной комиссии СЭВ по координации научных и технических исследований продлится до 22 января. (ГрузТАГ).

УЧЕБА РУКОВОДЯЩИХ КАДРОВ РЕСПУБЛИКИ

15 января начали работу постоянно действующие курсы по переподготовке партийных и советских работников при Центральном Комитете Компартии Грузии.

Вступительным словом занятия открыл второй секретарь ЦК КП Грузии П. А. Родионов.

На постоянно действующих курсах повысят свой идейно-политический уровень и квалификацию освобожденные секретари первичных партийных организаций, заместители секретарей парткомов, заведующие отделами, инструкторы горкомов и райкомов партии, помощники секретарей горкомов и райкомов партии, заместители председателей и секретари исполкомов городских и районных Советов депутатов трудящихся, заместители редакторов и секретари городских и районных газет, редакторы многотиражных газет, корреспонденты-организаторы местного радиовещания, председатели сельских, поселковых Советов депутатов трудящихся.

Подготовку пройдут свыше 2.680 человек.

Продолжительность занятий на курсах три-четыре недели.

Слушатели будут изучать актуальные проблемы истории и политики КПСС, основы научного коммунизма, экономику и организацию производства. Большое место в учебном плане отводится изучению вопросов партийного, советского строительства и практики руководства народным хозяйством, наукой и культурой.

Первым потоком занятия на постоянно действующих курсах пройдут заместители председателей исполкомов городских и районных Советов депутатов трудящихся.

(ГрузТАГ).

ПО РОДНОЙ СТРАНЕ

НАЛЬЧИК. Способ изготовления алмазных роликов фасонного профиля разработали нальчикские инженеры на заводе алмазного инструмента при участии ученых НИИАЛМАЗ (Москва). Этот инструмент предназначен для изготовления абразивных кругов. Он может найти также применение в строительстве, например, для декоративной отделки строительных деталей из твердых материалов.

* * *

ТАШКЕНТ. Теплый январь оживил работы в садах Узбекистана. В Ферганской долине, долинах Чирчика и Зарафшана начались массовые посадки фруктовых деревьев и виноградных лоз. Колхозы и совхозы республики решили в течение весны завершить свои годовые планы посадки. Саженцами они обеспечены заблаговременно и в достатке.

* * *

ЛЕНИНГРАД. Станица Зеленчукская, что в Карачаево-Черкессии, в недалеком будущем будет известна в научном мире не менее, чем Пулково. Недалеко от станицы создается новая астрофизическая обсерватория Академии наук СССР.

А пока «оперативный штаб» новой обсерватории находится в... Ленинграде.

В Ленинградском оптико-механическом объединении для обсерватории сооружен самый крупный в мире телескоп «БТА» (большой телескоп на азимутальной монтировке). Высота этого телескопа-великана, предназначенного для наблюдения небесных тел, составляет 42 метра, а диаметр главного зеркала — шесть метров. Телескоп-гигант будет поднят на высоту 2.070 метров над уровнем моря.

Неподалеку от места установки «БТА» вырастет научный город астрономов.

* * *

МИЛЬКОВО (Камчатская область), 15 января. (Корр. ТАСС). В течение нескольких дней необычайной силы циклоны свирепствуют на полуострове. По данным областного управления гидрометеослужбы, циклоны, зародившись в Приморье и Желтом море, фронтально обрушились на Камчатку. Они принесли массы снега и дождя.

Из-за непогоды были прекращены занятия в школах, не работал транспорт. В первый же день созданная служба снега начала расчистку дорог. Подвоз продуктов и сообщение между населенными пунктами осуществляется только с помощью вездеходов. Работают бригады, которые устраняют повреждения коммуникаций. Жизнь входит в нормальную колею.

СОБЫТИЯ ДНЯ

ВО ИМЯ ЕДИНСТВА

САНТЬЯГО, 15 января. (ТАСС). Коммунистическая партия Чили будет участвовать в Консультативной встрече в Будапеште, заявил Генеральный секретарь ЦК Компартии Чили Луис Корвалан в интервью газете «Сигло». «Мы поедем в Будапешт с желанием сотрудничать во имя единства международного коммунистического и рабочего движения», — сказал руководитель чилийских коммунистов.

«Международная обстановка, особенно продолжение преступной войны, которую американский империализм ведет во Вьетнаме, — отметил далее Луис Корвалан, — настоятельно требует общих действий всех антиимпериалистических и миролюбивых сил всего мира, и в частности общих действий коммунистов, являющихся душой и движущей силой самой благородной борьбы и дел нашего времени».

Мы думаем, что Консультативная встреча в Будапеште, указал Генеральный секретарь ЦК КПЧ, прежде всего должна рассмотреть вопрос о том, что необходимо сделать для того, чтобы все компартии имели полную уверенность в том, что они смогут участвовать в международном совещании компартий на условиях равенства и уважения.

«То, что объединяет компартии, гораздо больше того, что их разъединяет, — подчеркнул Луис Корвалан, — они могут и должны вести диалог на международном совещании и прийти к общим выводам».

Важным, является то, чтобы гибко искать все пути, ведущие к наибольшему сотрудничеству и единству коммунистического движения, сказал в заключение руководитель чилийских коммунистов.

Запрос коммуниста в Национальном собрании Франции

ПАРИЖ, 15 января. (ТАСС). Как сообщает газета «Юманите», депутат Национального собрания Франции коммунист Леон Фейкс сделал запрос министру иностранных дел Морису Кув де Мюрвилю в связи с усилением фашистской угрозы в Западной Германии.

Автор запроса напоминает, что «8 декабря заместитель министра иностранных дел СССР вручил французскому послу в Москве заявление, привлекающее внимание французского правительства к усилению деятельности неонацистских и милитаристских сил в Федеративной Республике Германии, особенно после создания в этой стране нового правительства».

Леон Фейкс спрашивает, «каким образом правительство (Франции. — Прим. ред.) намерено реагировать на ноту Советского правительства в своем качестве одной из сторон, подписавших Потсдамские соглашения, которые предусматривают искоренение германского милитаризма и нацизма и принятие союзниками необходимых мер с тем, чтобы Германия не угрожала больше никогда своим соседям или миру во всем мире».

Выборы в Финляндии

ХЕЛЬСИНКИ, 15 января. Корреспондент ТАСС М. Косов передает:

Сегодня в 12 часов по местному времени в Финляндии открылись двери 5.392 избирательных участков в связи с начавшимися выборами президента республики на следующий шестилетний срок.

На нынешних выборах баллотируются три кандидата в президенты — нынешний президент У. К. Кекконен, М. Вирккунен и В. Веннамо. Избирательная кампания показала, что М. Вирккунен и В. Веннамо выступают как кандидаты реакционных сил.

У. К. Кекконена поддерживает широкий избирательный блок левых сил и центра. Своей деятельностью на посту президента в течение двух периодов У. К. Кекконен показал, что он защищает подлинные интересы финского народа, проводит политику дружбы со всеми народами, и в частности с восточным соседом Финляндии — Советским Союзом.

Пираты в небе Лаоса

НЬЮ-ЙОРК. (ТАСС). Американская авиация совершает массированные налеты на территорию Лаоса, сообщает сайгонский корреспондент «Нью-Йорк таймс», ссылаясь на информированные источники.

Американское командование упорно избегает упоминаний о военных действиях против этой нейтральной страны. Однако, как пишет газета, ежедневно на восточные районы Лаоса совершают налеты 250 американских истребителей-бомбардировщиков, которые базируются на различных американских военно-воздушных базах и авианосцах.

Шесть подземных толчков

РИМ, 15 января. (ТАСС). Сегодня рано утром три новых подземных толчка разбудили жителей острова Сицилия. На этот раз от землетрясения пострадали местечки Джибеллина, Поджореале, Салапарута. Разрушено множество зданий. Охваченное паникой, население этих городов покинуло свои жилища и спасается на окрестных полях. Бедствия населения усугубляются необычно холодной для Италии зимой: поля покрыты снегом, дует ледяной ветер.

Правительство Италии принимает срочные меры для оказания помощи пострадавшим.

Вчера было зарегистрировано шесть подземных толчков.

По предварительным данным полиции, в результате землетрясения погибло более 20 человек и более 300 получили ранения.

Раскрыт заговор

КАИР, 15 января. (ТАСС). Силы безопасности Народной Республики Южного Йемена, сообщает корреспондент газеты «Аль-гумхурия» из Адена, раскрыли заговор, имевший целью свержение существующего в стране режима и восстановление у власти на Юге Аравии ряда бежавших из страны после предоставления независимости Южному Йемену султанов.

Часть заговорщиков, указал министр внутренних дел Южного Йемена Мухаммед Али Хейтам, проживает в Джидде, другие — в Бейруте.

СОВЕРШЕНСТВОВАТЬ СТИЛЬ ПАРТИЙНОГО РУКОВОДСТВА

Партийная работа — это прежде всего работа с людьми. Доходить до каждого работающего на предприятии, в колхозе, совхозе, учреждении, помочь ему раскрыть и применить свои способности, развивать политическую и производственную активность людей, растить, воспитывать и выдвигать на различные участки работы умелых и способных организаторов, специалистов, хорошо знающих свое дело, требовать от каждого высокой ответственности за порученное ему дело, постоянно заботиться об улучшении условий труда и быта людей — в этом сущность живой организаторской работы в массах.

И, как показал опыт работы Руставского и Махарадзевского партийных комитетов, за период, прошедший после XXIII съезда КПСС, заметно возросла боеспособность партийных организаций, повысилась их роль в общественной и хозяйственной жизни.

Главное, на чем было сосредоточено внимание, основное направление в работе партийных комитетов—это дальнейшее улучшение практики подбора, расстановки и воспитания кадров. Сейчас больше половины секретарей первичных партийных организаций Руставской городской и Махарадзевской районной партийных организаций имеют высшее и незаконченное высшее образование, а остальные — среднее.

Почти на всех решающих участках промышленного и сельскохозяйственного производства стоят коммунисты. Это позволило создать партийные организации и партийные группы в цехах, на участках, в бригадах, агроотделениях, на животноводческих фермах. В Руставской городской партийной организации создано 138 цеховых и 195 партийных групп, в Махарадзевской — 43 бригадных и отделенческих парторганизаций и 303 партгруппы. Партгруппа бригады № 1 мартеновского цеха Руставского металлургического завода (партгрупорг Д. Бараташвили) выступила, например, инициатором пересмотра социалистических обязательств в честь 50-летия Советского государства. Примером большой заинтересованности коммунистов в дальнейшем подъеме общественного хозяйства может служить инициатива коллектива 5-го агроотделения Лайтурского чайного совхоза-техникума (секретарь парторганизации Г. Чапидзе), который обязался добиться в 1967 году предусмотренного на 1970 год уровня урожайности плантаций, повысить квалификацию каждого рабочего до уровня передовых чаеводов, широко применять механизацию при обработке плантаций и сборе чайного листа. Эти коллективы с честью выполнили свои обязательства.

Проверку выполнения принятых решений и оказание практической помощи в их осуществлении партийные комитеты считают важнейшим методом организационно-партийной работы.

Одной из действенных форм проверки принятых решений, как показала практика Руставского и Махарадзевского партийных комитетов, является заслушивание отчетов руководящих работников на заседаниях бюро и пленумах партийных комитетов, а в первичных организациях как руководителей, так и отдельных коммунистов.

На заседаниях бюро Руставского городского комитета КП Грузии систематически заслушиваются отчеты секретарей первичных партийных организаций. Так, в июне 1967 года на бюро горкома с отчетом о проделанной работе выступил секретарь партбюро строительного управления «Синтетстрой» М. Гегешидзе. В ходе подготовки отчета члены горкома помогли на месте устранить ряд выявленных недостатков. Впоследствии на отчетно-выборном партийном собрании «Синтетстроя» и докладчик, и выступавшие в прениях коммунисты отмечали, какую важную роль сыграло в улучшении организационно-партийной работы обсуждение деятельности парторганизации и принятое по нему решение.

Правление и первичная партийная организация колхоза села Вакиджвари Махарадзевского района последние несколько лет не справлялись с возложенными на них задачами. Отставали ведущие отрасли хозяйства — чаеводство, животноводство. Бюро райкома партии решило основательно разобраться в работе парторганизации, детально изучить положение в колхозе. Для этой цели была создана бригада, в которую вошли работники партийного аппарата и специалисты сельского хозяйства. На основе всестороннего изучения положения дел были разработаны практические мероприятия, с которыми предварительно познакомились руководители и специалисты хозяйства. После обсуждения вопроса на бюро и принятия решения началась повседневная работа по организации и контролю его выполнения. Инструктор зоны систематически проверял ход выполнения намеченных мероприятий. Все это принесло положительные результаты.

Постоянное внимание придается развитию и совершенствованию общественных начал в партийной работе. Хорошо работают различные методические советы, внештатные отделы и комиссии, в частности комиссии по рассмотрению вопросов о приеме в партию и персональных дел коммунистов.

Повысилась роль коллективных партийных органов. На пленумах, собраниях активов и заседаниях бюро систематически рассматриваются вопросы, связанные с улучшением деятельности и повышением организующей роли первичных, цеховых, бригадных, отделенческих партийных организаций и партгрупп.

XXIII съезд КПСС потребовал, чтобы «в ряды КПСС принимались в строгом соответствии с Уставом партии передовые и сознательные рабочие, колхозники, интеллигенты, активно участвующие в коммунистическом строительстве».

Руководствуясь этим положением, более внимательно и тщательно подходя к подбору пополнения партии, Руставская и Махарадзевская партийные организации повседневно заботятся об улучшении качественного состава партийных организаций прежде всего за счет рабочих ведущих профессий и передовиков сельского хозяйства. В 1967 году по сравнению с 1966 годом Руставской партийной организацией принято рабочих на 77 человек, или на 14 процентов больше, Махарадзевской партийной организацией принято в ряды КПСС рабочих и колхозников на 50 человек, или на 13 процентов больше.

Партийные комитеты стали больше уделять внимания идейно-политическому воспитанию трудящихся. В массово-политической и пропагандистской работе активно участвуют руководящие партийные, советские, профсоюзные, комсомольские и хозяйственные работники.

Улучшение организационно-партийной и массово-политической работы, усиление авангардной роли коммунистов способствовало развертыванию социалистического соревнования в коллективах предприятий, на стройках, в колхозах и совхозах. Особый подъем и размах соревнование получило в период подготовки к юбилею Октября. Все это обусловило серьезные успехи трудящихся города Рустави и Махарадзевского района во всех отраслях народного хозяйства, в выполнении заданий пятилетки. Коллективы предприятий, колхозов и совхозов успешно выполнили обязательства, взятые в честь 50-летия Великого Октября. План минувшего года по выпуску продукции в целом по городу Рустави перевыполнен. По сравнению с 1966 годом выпущено продукции свыше чем на 28 миллионов рублей.

Чаеводы Махарадзевского района перевыполнили к 10 сентября 1967 года годовой план сбора чайного листа, сдав на переработку более 41 тысячи тонн сырья. С превышением выполнены планы заготовок всех видов сельскохозяйственных продуктов.

Анализируя работу Руставской и Махарадзевской партийных организаций, нельзя не видеть за общими успехами и достижениями существенные недостатки, а иногда и слабую работу отдельных партийных организаций.

Еще не все первичные партийные организации, особенно малочисленные, получают необходимую помощь со стороны горкома и райкома в совершенствовании внутрипартийной работы. В первичных партийных организациях автотранспортной конторы, железнодорожной станции города Рустави, колхозов сел Чанчети, Лаше, чайной фабрики № 2 Махарадзевского района и других партийные собрания и заседания партбюро проводятся нерегулярно и на низком уровне, нередко принимаются поверхностные, неконкретные постановления, отсутствует систематическая проверка исполнения решений. В ряде первичных партийных организаций недооценивают роль и значение цеховых, бригадных, отделенческих партийных организаций и партгрупп.

В отдельных первичных партийных организациях нередко забывают об указаниях XXIII съезда КПСС, слабо ведут воспитательную и организаторскую работу среди беспартийных. Не все партийные и профсоюзные организации полностью используют разнообразные формы и методы социалистического соревнования.

Вопрос «О состоянии и мерах улучшения организационно-партийной работы в Руставской и Махарадзевской партийных организациях в свете решений XXIII съезда КПСС» обсуждался недавно на Бюро ЦК КП Грузии.

Надо полагать, что Руставский и Махарадзевский партийные комитеты внимательно рассмотрят критические замечания, сделают из них выводы. Это еще выше поднимет боеспособность партийных организаций, будет способствовать дальнейшему совершенствованию организационно-партийной, политической работы.

С. МАТОЯН,
Г. ХЕЛАДЗЕ,
инспекторы ЦК КП Грузии.

ПЛЕНУМ БОРЖОМСКОГО РАЙКОМА ПАРТИИ

Состоялся пленум Боржомского райкома партии, который заслушал и обсудил доклад первого секретаря райкома Б. Кухианидзе о борьбе партийных организаций района за рост сельскохозяйственного и промышленного производства.

Выполняя решения XXIII съезда КПСС, трудящиеся района в юбилейном году добились серьезных успехов в развитии сельского хозяйства и по праву заслужили переходящее Красное знамя ЦК КП Грузии, Совета Министров Грузинской ССР и Совпрофа Грузии.

Вместе с тем перед коммунистами района стоит немало нерешенных задач. О них говорилось в докладе и в выступлениях участников пленума — секретарей партбюро стекольного завода А. Андгуладзе и Ахалдабской мебельной фабрики Д. Лурсманашвили, директора разливочного завода Н. Бокучава, председателя исполкома райсовета С. Кикнадзе и др.

По обсужденному вопросу пленум принял соответствующее постановление.

Г. БЛИАДЗЕ,
общественный корреспондент «Зари Востока».

ГРАНИ СОДРУЖЕСТВА

Межколхозные хозяйства Горийского района набирают силу

В Грузии, пожалуй, нигде так широко не привилась эта форма сотрудничества, как в Горийском районе. Речь идет о межколхозных хозяйствах. Опыт показал, что хозяйства эти могут быть различными. В том же районе создан, например, совет межколхозного водопровода. Насколько это дело оказалось выгодным, можно судить по прибылям совета. Но об этом — чуть позднее.

Сначала расскажем о том, как налаживалось сотрудничество между горийскими колхозами.

Несколько лет назад колхозы района постигла неудача — они остались в большом долгу, не сумев выполнить планы заготовки мяса, в частности свинины. Оказавшись в одинаково затруднительном положении, руководители хозяйств собрались, чтобы вместе подумать, как преодолеть отставание в животноводстве. И вот тогда было решено создать общими усилиями пункт для откорма свиней. Каждый колхоз выделил на строительство комплекса сооружений соответственно такое количество средств, в каком объеме производства он нуждался.

Когда пункт стал приносить доходы, представители колхозов снова собрались. На этот раз они решили соорудить межхозяйственный водопровод. Избрали совет. Предоставили ему средства.

Сначала были только затраты. Впоследствии же совет открыл в банке свой активный счет и накопил немалые средства.

Словом, в 1964 году, когда колхозы района договорились о создании межхозяйственной птицеводческой фермы, они имели уже довольно богатый опыт сотрудничества. Как и прежде, вкладывая в это дело свою долю, каждый колхоз исходил из государственных планов заготовки продукции и собственных нужд. Наиболее крупные колхозы сел Зегдулети, Никози, Меджврисхеви и другие стали обладать большими правами собственности и участия в прибылях, чем мелкие колхозы сел Хидистави, Атени и другие. Но все они были в равной мере заинтересованы в успехе нового сотрудничества.

Ведь положение дел в птицеводстве действительно вызывало тревогу. В 1964 году производство десятка яиц обошлось колхозу села Квеши в 3 рубля 52 копейки, колхозу села Бершуети — 3 рубля 85 копеек, колхозу села Хелтубани — 7 рублей 10 копеек. Дорого обходилось и производство мяса. На каждый центнер эти хозяйства затратили соответственно 461 рубль, 498 рублей и 860 рублей. Не лучше обстояли дела и во многих других хозяйствах района. Правда, высокодоходные отрасли перекрывали убытки птицеводства. Но это, конечно, не могло утешить хозяйственников.

Строительство птицефабрики началось в 1964 году, и уже в конце следующего года она вступила в эксплуатацию. Фабрика оснащена новейшей техникой. Здесь впервые в республике смонтирована комплексная установка «ОШП-6», которая кормит и поит пернатых, собирает яйца. В шести цехах фабрики можно разместить 36 тысяч кур-несушек, а в двух других постройках — 20 тысяч цыплят. В общем, колхозы не поскупились, чтобы создать здесь производство, отвечающее современным требованиям птицеводства.

В 1965 году 20 тысяч цыплят породы «русская белая» стали новоселами фабрики. Забегая вперед, отметим, что сейчас здесь 50 тысяч кур той же породы, из них 20 тысяч кур-несушек.

— Чем вы их кормите? — спрашиваем директора фабрики Вахтанга Ртвелиашвили.

— Мы заботимся, чтобы куры получали вкусную и разнообразную пищу, — отвечает директор. — Ее готовят в специальном цехе по рецептам главного зоотехника Димитрия Рамазашвили.

Это делается быстро и доброкачественно. Пищеблок полностью механизирован и перерабатывает 77 процентов продуктов питания. Остальные 23 процента — это комбикорма, и птица их получает без предварительной переработки.

Колхозы охотно снабжают фабрику кормами. Во-первых, потому, что они не заинтересованы держать ее на голодном пайке. А во-вторых, фабрика платит за корма.

— Птицы необычайно прожорливы, и это нас вполне устраивает, — говорит председатель колхоза села Меджврисхеви Бидзина Кигуашвили. — В хозяйстве обычно накапливаются десятки тонн остатков свеклы, капусты и других овощей. Раньше мы не знали, как от них избавиться. А теперь привозим на фабрику, где их и перерабатывают.

Но одними овощами птицу не прокормишь. В распоряжении фабрики — 17 гектаров земли. Здесь заготовляются зерно и различные травы. Этим делом заняты полеводы—работники предприятия.

Первую продукцию фабрика дала в конце 1965 года, а в последующие годы стала работать на полную мощность. Это привело к радикальным изменениям в птицеводстве района.

До пуска фабрики колхозы Горийского района ежегодно терпели убытки, размер которых колебался от 300 до 400 тысяч рублей. На производство одного центнера мяса хозяйства в среднем затрачивали 333 рубля, а на десяток яиц — 2 рубля 70 копеек.

Что же касается фабрики, то ей в 1966 году эти же продукты обошлись соответственно 90 рублей и 70 копеек, а в 1967 году — 86 рублей и 56 копеек. В позапрошлом году фабрика получила с учетом повышенных закупочных цен 90 тысяч рублей прибыли, а в прошлом году — 165 тысяч рублей. Вспомним еще несколько цифр. В 1964 году колхозы района произвели 374.000 штук яиц. А фабрика дала в минувшем году 2.523.000 штук.

Но это еще не все. Колхозы ликвидировали мелкие, примитивные и убыточные фермы, расширив за их счет площадь для основных отраслей. Часть добротных и пригодных помещений сохранена для крупного рогатого скота, например в колхозах сел Меджврисхеви, Бершуети и Зегдулети.

Фабрика высвободила 320 колхозников, которые заняты уже в других отраслях артельного производства. Теперь в Горийском районе промышленным птицеводством занимаются 45 человек. И все они — работники фабрики. Лучшие из них — Лиана Псиридзе, Женя Алхазишвили, Цицо Блуашвили—прославились на весь район. Они отлично освоили новую технику, с помощью которой им уже не трудно ухаживать за пернатыми, если их даже десятки тысяч.

Успехи фабрики упрочили экономическое содружество колхозов. В марте 1967 года они уже решили создать межхозяйственную ферму крупного рогатого скота. Пайщики распорядились щедро финансировать новое дело. Птицефабрика перечислила 135 тысяч рублей, совет межколхозного водопровода — 140 тысяч рублей и свинооткормочный пункт — 20 тысяч рублей.

Новую ферму организовали на базе колхоза села Тинихиди. Хозяйства района освободили колхоз от государственных планов заготовки всех сельскохозяйственных продуктов, распределив их пропорционально между собой. Но тинихидцы не остались без дела. Им поручено приступить к производству кормов и вести его на строго научной основе. Колхоз получил всю кормодобывающую технику, которой располагали другие хозяйства. Здесь уже сооружены два механизированных коровника и телятник. Продолжается строительство цеха для заготовки кормов, ветлечебницы и других сооружений, проводится центральное отопление. Из Сумской области доставлены 410 голов молодняка лебединской породы.

— Для наших условий это лучшая порода, — поясняет заведующий фермой зоотехник Джамлет Ломоури. — В скором времени, когда завершим стройку, мы будем иметь на ферме 800 голов крупного рогатого скота.

Большое дело задумали горийские животноводы. Ферма будет поставлять хозяйствам ежегодно по 600 голов молодняка новой породы, что позволит за 10 лет полностью обновить качественный состав скота. Более того, горийцы планируют продавать молодняк хозяйствам других районов республики. Недостатка в покупателях не будет. Животные лебединской породы чуть ли не вдвое продуктивнее, чем местные.

Вторая очередь строительства фермы завершится в 1970 году. В последнем году пятилетки ферма даст 2.400 тонн молока. Это примерно столько же, сколько заготовили молока в минувшем году все хозяйства района.

Горийцы — люди деловые, инициативные. Они хорошо сориентировались в новых условиях, созданных на селе после мартовского Пленума ЦК КПСС, и не замедлили ими воспользоваться. В хозяйствах стали мыслить широко, действовать с размахом.

Г. ЦЕРАДЗЕ,
Г. ПИЦХЕЛАУРИ.
(Спец. корр. «Зари Востока»).

На снимке (справа налево): директор птицефабрики В. Ртвелиашвили, птичница Л. Псиридзе, бригадир В. Зумбулидзе, ветеринарный врач М. Гогиашвили и зоотехник С. Мазмишвили.
Фото Г. Вахтангадзе.

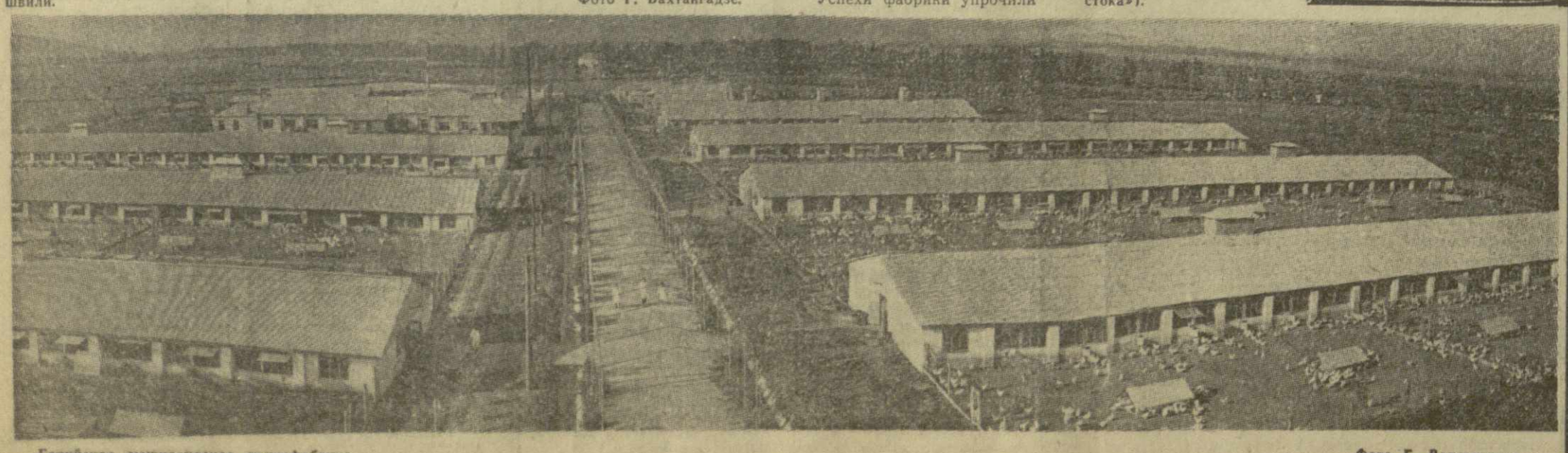

Горийская межколхозная птицефабрика.
Фото Г. Вахтангадзе.

Омар Тетрашвили — один из лучших помощников мастера Тбилисского камвольно-суконного комбината «Советская Грузия». Он вместе со всем коллективом предприятия ознаменовал начало третьего года пятилетки новыми трудовыми успехами.
Фото Е. Сусуникашвили.

УКАЗ ПРЕЗИДИУМА ВЕРХОВНОГО СОВЕТА ГРУЗИНСКОЙ ССР

О НАГРАЖДЕНИИ СОТРУДНИКОВ РЕДАКЦИИ ГАЗЕТЫ «ТБИЛИСИ» ПОЧЕТНОЙ ГРАМОТОЙ ПРЕЗИДИУМА ВЕРХОВНОГО СОВЕТА ГРУЗИНСКОЙ ССР

За долголетнюю и плодотворную работу в грузинской советской печати, в связи с десятилетием газеты «Тбилиси» наградить Почетной грамотой Президиума Верховного Совета Грузинской ССР:

1. **Арошидзе Лилию Викторовну** — старшего корректора.
2. **Бочоидзе Андрея Якинтовича** — художника-ретушера.
3. **Джаши Николая Ушанговича** — редактора газеты.
4. **Качахидзе Константина Иосифовича** — литсотрудника.
5. **Кохрендзе Павла Герасимовича** — заместителя редактора газеты.
6. **Мамулашвили Михаила Захарьевича** — стилиста-переводчика.
7. **Мириджанашвили Шалву Васильевича** — литсотрудника.
8. **Николаишвили Вахтанга Валерьяновича** — заместителя ответственного секретаря.
9. **Окруашвили Георгия Николаевича** — заведующего отделом.
10. **Топурия Парсадана Павловича** — заведующего отделом.
11. **Харазишвили Сергея Григорьевича** — заведующего отделом.
12. **Шенгелия Александра Шалвовича** — старшего литсотрудника.

Председатель Президиума Верховного Совета Грузинской ССР Г. ДЗОЦЕНИДЗЕ.
Секретарь Президиума Верховного Совета Грузинской ССР З. КВАЧАДЗЕ.

Тбилиси, 15 января 1968 года.

БЕДЫ НОВОСТРОЙКИ

Почти полвека назад, в 1918 году, в селе Табахмела была основана небольшая противочумная станция. Ныне здесь расположены корпуса Табахмельского государственного биокомбината. Предприятие выпускает разнообразные препараты — сыворотки против сибирской язвы и чумы крупного рогатого скота, трехвалентную сыворотку против пастереллоза, противочумные вакцины и многое другое.

Учитывая возможности предприятия в увеличении производства препаратов, Министерство сельского хозяйства СССР приняло решение о строительстве комплекса новых производственных мощностей Табахмельского биокомбината.

На строительство ассигновано свыше 3,5 миллиона рублей. С вводом в эксплуатацию нового производственно-лабораторного корпуса, где разместятся десять цехов, выпуск продукции возрастет примерно в три раза.

Можно привести еще немало цифр и фактов, говорящих о необходимости расширения комбината. Но, ознакомившись с положением дел на этом объекте, приходишь к малоутешительному выводу: график строительных и монтажных работ систематически нарушается.

Заказчик — дирекция Табахмельского комбината — во всем винит генподрядчика—строительное управление № 5 треста «Закметаллургстрой». Управление, в свою очередь, обвиняет заказчика. Но и те и другие единодушно выражают недовольство работой субподрядчиков. Пока идут эти бумажные и устные словопрения, страдает организация производства.

Справедливости ради отметим, что вина за такое положение, пожалуй, в равной степени ложится и на строителей, и на подрядчиков, и на заказчика. Вот характерный пример. Управлению «Грузмонтажспецстрой» сообщают, что нужны рабочие для монтажа котельной. Рабочие приходят. Но вскоре выясняется, что они не обеспечены полностью металлом, а производить работу в несколько приемов они не хотят.

Но достать металл, оказывается, совсем не легко. Директор комбината Л. Ватейшвили с горечью говорит о том, что вот уже много месяцев он тщетно пытается добиться от металлобазы «Главснабсбыта» недостающие материалы.

Понятно, что организационные неполадки мешают строительству. Не лучше положение и на некоторых других объектах новостройки. Так, по непонятным причинам затянулось окончание работ по сдаче в эксплуатацию воловен, резервуара, административного корпуса.

К сожалению, беды новостройки этим не ограничиваются. До сих пор не имеют широкого фронта работ не только монтажники, но и электрики.

Еще в сентябре минувшего года на стройке состоялось совещание с участием представителей треста «Закметаллургстрой», управления «Грузмонтажспецстрой», трестов «Южстальконструкция» и «Грузстройиндустрия», на котором обсуждались мероприятия по выполнению годового плана строительно-монтажных работ на стройке комплекса Табахмельского комбината. Тогда же дирекции Руставского комбината железобетонных изделий № 2, управлениям «Грузмонтажспецстрой», «Южстальконструкция» и другим субподрядным организациям было предложено в короткий срок устранить неполадки, форсировать строительно-монтажные работы. Однако до последнего времени на стройке мало что изменилось.

Недавно на Табахмельском биокомбинате состоялось новое совещание. На этот раз на нем присутствовали не только заказчики и генподрядчики, но и представители почти всех субподрядных организаций, занятых на этой стройке. Был выработан жесткий график окончания некоторых строительно-монтажных работ. В частности, руководители комбината железобетонных изделий № 2 (директор Ш. Ломидзе), строительных управлений «Трансспецстрой» (начальник Л. Махвиладзе) и «Металлургстрой» (начальник Т. Тимофеев) обязались в минимальный срок ликвидировать свою задолженность. В свою очередь, и руководители биокомбината обещали обеспечить стройку рабочей силой и необходимыми материалами.

Что ж, соглашение это, конечно, заслуживает одобрения. Теперь нужно, чтобы оно не осталось благим намерением, а стало руководством к действию. Хочется верить, что генподрядчик — строительное управление № 5 (начальник Г. Купрейшвили, главный инженер Т. Дзоценидзе) сумеет правильно направить усилия всех субподрядных организаций, добиться ритмичной и бесперебойной работы строителей. Новые корпуса Табахмельского биокомбината надо сдать в эксплуатацию в срок.

Л. ШЕНГЕЛАЯ.

Защитим боржомские леса

ДЕРЕВЬЯ ПРОДОЛЖАЮТ УМИРАТЬ

Природа Грузии — это замечательная сокровищница богатств, которые не измеришь никакими деньгами. Особую ценность представляют наши хвойные и лиственные леса. Горячий патриот родного края академик Н. Кецховели в своей книге «Растительная защита Грузии» пишет: «Если бы склоны наших гор не были покрыты лесами, то в долинах не было бы высокоурожайных садов и виноградников, чайных и цитрусовых плантаций, плантаций лекарственных и технических культур...».

Многострадальный грузинский лес... Его вырубали и жгли иноземные захватчики, грабили и уничтожали местные и пришлые лесопромышленники, но лес, хотя и поредевший, отступил в горы и все же продолжал жить.

После революции природные богатства стали достоянием народа. Наши лесоводы проделали большую работу для того, чтобы поставить эксплуатацию леса на научную основу. Большую пользу принесла практика искусственного насаждения лесов. На глазах моего поколения зазеленели склоны Мтацминды. Не сосчитать, сколько лесов и рощ появилось на земле Грузии за два последних десятилетия! И тем более горько видеть сегодня бесхозяйственное, бездушное отношение к лесу, исконному богатству нашего края.

Недавно мне довелось побывать на горных пастбищах. Дорога туда идет через Байсубанское ущелье, что в Лагодехском районе. Здесь я увидел картину, которую трудно забыть,—уложенные в штабеля огромные стволы деревьев, гниющие под открытым небом. Какой «умник» прислал сюда вооруженного электропилой человека, чтобы свалить на землю этих великанов? Возможно, он уже забыл об оставшихся здесь штабелях — печальном памятнике его преступного расточительства. А главное, видимо, было соблюсти форму — выполнить план вырубки. Между тем стоило лишь задуматься, осмотреться, чтобы понять: вывезти отсюда лес практически невозможно.

Дело не только в том, что нанесен материальный ущерб народному хозяйству. В этом факте мне видится и нарушение этических норм нашего, советского образа жизни. Ведь мы призваны не только потреблять, но и созидать богатства природы.

В Грузии свыше двух миллионов гектаров леса, хозяйственное значение которого огромно. А разве лес — это только будущие бревна, бумага? Это и краса земли, защита ручьев, рек, водоемов. Это климат, это живительный воздух, это живописные пейзажи, радующие глаз.

Когда я слышу многоголосие грузинских напевов, их красочная палитра воскрешает в сердце прелесть родной природы, ее гор и долин, вправленных в зеленое ожерелье лесов. Красота рождает поэзию. Наверное, поэтому Грузия — страна поэтов. Леса Боржомского ущелья были зеленой сокровищницей древней Месхетии и в то время, когда здесь творил гениальный месх — Руставели. Сегодня, когда я смотрю на склоны гор, на леса с частыми прогалинами, эти серые пятна представляются мне ранами на теле старого и доброго друга, которому ты не можешь помочь.

Вот уже одиннадцатый год, как вредитель лесов жук-лубоед на наших глазах уничтожает сокровище грузинского народа — сосны и ели Боржомского ущелья... Редеют леса—значит, постепенно изменяется и неповторимый микроклимат ущелья, слава о котором вышла далеко за пределы Грузии. А здешние минеральные источники! Кто сможет определить их ценность? Они—дар природы, бесценный и щедрый, но едва ли неисчерпаемый. Надо подумать и об этом. Если погибнет лес, минеральные источники Боржомского района могут иссякнуть, высохнуть. Пройдут многие десятилетия, и наши правнуки узнают о них только из книг.

Я сгустил краски намеренно и не без основания, нарисовав столь мрачную перспективу. Но дело в том, что несколько лет назад в нашей печати публиковались материалы о трагедии боржомских лесов, о борьбе с лесными вредителями. К сожалению, эта проблема все еще не решена. Известный грузинский писатель Леван Готуа написал роман «Дети львиного поколения» о судьбе наших лесов. Ученые провели множество экспедиций. И тем не менее лубоед делает свое злое, коварное дело. А что же специалисты? Какой они предлагают выход, что делают, что собираются делать для спасения боржомского леса?

Георгий НАТРОШВИЛИ,
писатель.

СЕРГО ЖИВЕТ В НАШИХ СЕРДЦАХ

ДВА ПИСЬМА ИЗ ЯКУТИИ

Первое письмо пришло из поселка Покровск, расположенного в 80 километрах южнее Якутска. Его написал корреспондент газеты «Социалистическая Якутия» В. Хохлачев. Он пишет:

«Покровск — административный центр Орджоникидзевского района крупнейшей северной автономной республики. На 300 километров вдоль Лены — великой сибирской реки протянулась земля, носящая ныне имя славного Серго. На территории этого района, пожалуй, вполне уместилось бы целое государство, вроде Бельгии.

Полвека прошло с той поры, как в 1916 — 1917 годах здесь отбывал ссылку ваш славный земляк Григорий Константинович Орджоникидзе. Но покровцы свято чтят память выдающегося революционера, борца-ленинца. В доме, где он жил, открыт музей, а неподалеку от него, на крутом берегу широкой Лены, высится белый постамент, увенчанный бронзовым бюстом Серго. В районе — колхозы имени Серго, уголки в школах имени Серго. Это имя носит огромный Приленский район».

Автор другого письма — бывший секретарь Якутского обкома КПСС, ныне персональный пенсионер Г. Лебедев. Вот что он пишет:

«Серго Орджоникидзе прибыл в Якутскую ссылку, когда страна была истерзана грабительской войной. Голод, убогий быт, крайняя нищета встретили его в старом Покровске. Это был поселок в 15 дворов, приютившийся на берегу величественной Лены, среди таежной глухомани. Церковь, церковно-приходская школа, волостная управа, лавка и десять крестьянских семей, «энерговооруженность» которых составляла деревянная соха...

В районе, который обслуживал фельдшер Орджоникидзе, было 11 церковно-приходских школ с сотней учащихся, 12 церквей и одна больница на 10 коек. На каждые 5 тысяч жителей района приходился один грамотный».

С раннего утра Серго уже бывал на приеме в маленькой больничке. Часто он исчезал на несколько дней в тайге, оказывая помощь больным. Путь до крайних юрт достигал 250 километров. При крайней бедности в медикаментах Серго умел поднимать настроение больных, вселять в них веру в лучшее будущее, пробуждал революционное сознание. Для окружающих Серго являлся провозвестником пролетарской революции. Задавленные нуждой, люди любили слушать вдохновенные рассказы Серго о его встречах с Лениным на Пражской конференции, об освободительной борьбе большевиков, о рабочих Москвы, Питера, о родной Грузии.

Когда Серго спрашивали, как же ему удается объясняться с якутами, он шутливо отвечал:

— Немножко по-русски, немножко по-грузински, немножко по-якутски— вот и получается ясно...

В советскую пору заброшенный таежный поселок Покровск превратился в благоустроенный советский город, с многоэтажными домами, электричеством. Орджоникидзевский район — уже промышленно-сельскохозяйственный, с крупными предприятиями строительной индустрии, невиданными в этом крае вечной мерзлоты, с механизированными колхозами и совхозами.

Цветет и хорошеет Якутия с неисчислимыми богатствами своих природных кладовых: алмазы, золото, драгоценная пушнина, газ.

В юбилейные дни Великого Октября в Якутии вступил в строй первый агрегат одной из крупнейших электростанций — Вилюйской ГЭС. Уже в ближайшие годы станция позволит осуществить сплошную электрификацию Якутии.

В каждом поступательном шаге вперед по пути коммунистического строительства — будь то культура или экономика, во всем социалистическом преобразовании жизни и быта Якутской алмазной республики живет Серго, сын вечно солнечной Грузии.

На снимке: памятник С. Орджоникидзе в поселке Покровск.
Фото В. Хохлачева.

Критика и библиография

УХИЩРЕНИЯ ПРИСЛУЖНИКОВ КАПИТАЛИЗМА

В борьбе с буржуазной идеологией одной из актуальных задач является разоблачение вымыслов современной буржуазной политической экономии, которая пытается затушевать обострение противоречий мирового капитализма и прибегает к новым, более изощренным, формам апологетики обреченного на гибель капиталистического строя.

Этим целям служат два главных направления в современной буржуазной политической экономии: теории «регулируемого капитализма» (кейнсианство и его разновидности) и неолиберализм, пропагандирующий «свободное предпринимательство».

Вышедший в свет труд доктора экономических наук профессора Г. Д. Чануквадзе «Критика буржуазной вульгарной политической экономии» — вторая часть фундаментального исследования ученого, посвященного критике неолиберализма.

Рецензируемая работа состоит из введения и шести глав. В ней рассматриваются причины возникновения классического экономического либерализма и его дальнейшее развитие в учении А. Смита и Д. Рикардо, подчеркивается, что переход от домонополистического капитализма к монополистическому, возникновение общего кризиса капитализма обусловили кризис экономического либерализма с его доктриной невмешательства государства в экономику, представляющего государство как «ночного сторожа», охраняющего богатства буржуазии.

В условиях общего кризиса капитализма, резкого обострения его противоречий буржуазная политическая экономия вынуждена признать несостоятельность доктрины о том, что внутренние силы капитализма без вмешательства государства могут автоматически устранять его экономические противоречия. Возникло направление, рассматривающее государство, как силу, способную регулировать капиталистическую экономику, обеспечивать ее жизнедеятельность.

Видным идеологом учения о «регулировании капитализма» является Д. М. Кейнс. Кейнсианство и его разновидности получили большое распространение в современной буржуазной политической экономии.

Автор отмечает, что кейнсианство представляет собой вульгарную критику принципов экономического либерализма и апологию государственно - монополистического капитализма. Касаясь причин возникновения западноевропейского неолиберализма и особенностей его развития в отдельных странах Западной Европы, автор дает критический анализ западногерманского неолиберализма.

Доктрина западногерманских неолибералов—«Социальное рыночное хозяйство», основой которого, по их мнению, является свободная конкуренция, поддерживаемая мероприятиями правительства.

Все формы экономического развития общества неолибералы сводят к двум типам: «Центрально-управляемое хозяйство» и «Социальное рыночное хозяйство». Решающим критерием этой классификации, как отмечает автор, неолибералы считают форму «управления хозяйством», а не характер производственных отношений, в частности, формы собственности на средства производства.

Рассматривая кейнсианство и неолиберализм как разные формы апологетики государственно - монополистического капитализма, автор отмечает, что между этими двумя основными направлениями в современной буржуазной политэкономии нет существенной разницы. Оба они представляют идеологию государственно-монополистического капитализма, ведут борьбу против марксистско-ленинской политической экономии. Их знамя — антикоммунизм.

Неолибералы в замаскированной форме ведут защиту государственно-монополистического капитализма. Ратуя за «свободное рыночное хозяйство», они в то же время требуют вмешательства государства для обеспечения свободной конкуренции. Между ними, как указывает автор, спор идет не о том, должно ли вмешиваться государство в экономику или нет, а о том, в каких формах, в какой мере должно осуществляться это вмешательство.

Подводя итоги своего исследования, автор показывает кризис неолиберализма, его теории и экономической политики с такими демагогическими лозунгами, как «экономический гуманизм», «участие в прибылях», «народная акция», «экономическое чудо» и др.

Так называемое «экономическое чудо» — сравнительно высокие темпы развития производства, как правильно указывает автор, объясняется обычным циклическим развитием капиталистического производства. «Экономическое чудо» в ФРГ оказалось недолговечным, фаза подъема закончилась. Состояние экономики Западной Германии ухудшилось.

Книга написана на высоком теоретическом уровне и окажет большую помощь тем, кто интересуется марксистско-ленинской критикой буржуазной вульгарной политической экономии.

Доцент М. МИРЦХУЛАВА.

СО ВСЕХ КОНТИНЕНТОВ

МЕЖДУНАРОДНАЯ ЖИЗНЬ

ДРУЖБА И СОТРУДНИЧЕСТВО

КАИР. (ТАСС). Все каирские газеты на первых полосах опубликовали сообщения о завершении визита в ОАР и отъезде на Родину советской правительственной делегации во главе с членом Политбюро ЦК КПСС, первым заместителем Председателя Совета Министров СССР К. Т. Мазуровым.

«Аль-ахбар», «Эджипшн газет», «Аль-гумхурия» и «Журналь д'Эжипт» опубликовали полный текст Совместного советско-египетского коммюнике. Особое внимание газеты уделяют решимости советского народа и в дальнейшем развивать и укреплять дружбу и сотрудничество между двумя странами, неизменной позиции поддержки арабских народов, занимаемой Советским Союзом.

Призыв к сплочению

НИКОЗИЯ. (ТАСС). Успех борьбы за территориальную целостность Кипра и против империалистического гнета зависит от единства народа, говорится в «резолюции Политбюро ЦК Прогрессивной партии трудового народа Кипра (АКЭЛ).

В принятой Политбюро ЦК АКЭЛ резолюции о положении на Кипре и политике партии указывается, что кипрский вопрос в настоящее время находится в наиболее критической фазе своего развития. Решение его, отмечается в резолюции, должно привести к созданию независимого, неприсоединившегося, демилитаризованного демократического кипрского государства. Поэтому, подчеркивается в резолюции, сейчас АКЭЛ призывает народ Кипра, как никогда, сплотить свои ряды.

Сейчас, перед выборами нового президента страны, партия объявляет о своей поддержке кандидатуры Макариоса. Политбюро ЦК АКЭЛ призвало народ Кипра выбрать Макариоса президентом страны.

ДЕМОНСТРАЦИЯ ТРУДЯЩИХСЯ БЕРЛИНА

БЕРЛИН. (ТАСС). Здесь на Фридрихсфельде, у кладбища социалистов, состоялись грандиозная демонстрация и митинг, посвященные памяти выдающихся немецких революционеров Карла Либкнехта и Розы Люксембург, зверски убитых реакционерами 49 лет назад.

На трибуне — первый секретарь ЦК СЕПГ, председатель Государственного совета ГДР В. Ульбрихт, член Политбюро ЦК СЕПГ, председатель Совета Министров ГДР В. Штоф, члены и кандидаты в члены Политбюро ЦК СЕПГ и другие руководящие деятели республики.

Выступивший на митинге член Политбюро ЦК СЕПГ Э. Мюккенбергер говорил о непоколебимой верности трудящихся ГДР делу пролетарского интернационализма, о нерушимой дружбе ГДР с народами Советского Союза и других социалистических стран.

Э. Мюккенбергер подчеркнул, что СЕПГ, верная заветам Карла Либкнехта и Розы Люксембург, выступает за единство и сплоченность стран социалистического лагеря и мирового коммунистического движения. Мы не только приветствуем созыв в Будапеште в феврале Консультативной встречи представителей коммунистических и рабочих партий, сказал он. Мы заявляем, что, руководствуясь принципами пролетарского интернационализма в борьбе против империализма и войн, сделаем все, чтобы содействовать успешному проведению этой встречи.

ЗА ЕДИНСТВО ДЕМОКРАТИЧЕСКИХ СИЛ

МАИНЦ. (ТАСС). «За единство всех демократических сил, за признание ГДР и границ в Европе, против возрождения нацизма в ФРГ» — под таким девизом в Майнце состоялся VIII съезд прогрессивной западногерманской партии «Союз немцев». С докладом «За большую коалицию всех демократов» на съезде выступил председатель партии Иозеф Вебер. Он призвал к объединению всех сил внепарламентской оппозиции в ФРГ в борьбе против «антинациональной политики» Бонна.

Принятием обновленной и дополненной политической программы VIII съезд прогрессивной западногерманской партии «Союз немцев» 14 января закончил свою работу.

▲ ▲ ▲

Выборы на Корсике

ПАРИЖ. (ТАСС). Новым мэром города Бастия (остров Корсика) стал член Федерации демократических и социалистических левых сил Жан Зукарелли, сообщило французское радио. На муниципальных выборах в Бастии победу одержали тридцать пять кандидатов, входивших в единый список левых сил. Они составили новый муниципальный совет города. Среди них — 15 коммунистов, 19 членов ФДСЛС и 1 представитель Объединенной социалистической партии. Первым заместителем мэра стал коммунист Пьер Джудицелли.

Заявление ассоциации юристов-демократов

ПАРИЖ. (ТАСС). Международная ассоциация юристов-демократов опубликовала заявление, в котором обращает внимание на «драматический характер обстановки в Греции, где по-прежнему нарушаются самые элементарные права человеческой личности, что вызывает возмущение во всем мире».

Авторы заявления указывают, что, несмотря на обещания провести широкую амнистию, греческие власти осуществили лишь «пародию на амнистию с целью успокоить мировое общественное мнение». Ассоциация обращает внимание на то, что «в коммюнике, которое было опубликовано 30 декабря, греческое правительство само признало, что против заключенных, содержащихся в лагерях на островах Юра и Лерос, не существует никаких обвинений».

Юристы-демократы заявляют, что в Греции сохраняется произвол, продолжаются аресты, применяются насилие и пытки при допросах.

Ассоциация требует освобождения всех политических заключенных в Греции. Авторы заявления призвали всех юристов, обеспокоенных событиями в Греции, усилить борьбу за восстановление демократии в этой стране.

НЕПОКОЛЕБИМАЯ ВЕРНОСТЬ ДЕЛУ ПРОЛЕТАРСКОГО ИНТЕРНАЦИОНАЛИЗМА

В США УСИЛИВАЕТСЯ ДВИЖЕНИЕ ПРОТИВ ВОЙНЫ ВО ВЬЕТНАМЕ

РЕСПУБЛИКА КИПР ПЕРЕД ВЫБОРАМИ ПРЕЗИДЕНТА

ПРЕДСТОЯЩИЙ МАРШ К КОНГРЕССУ

ВАШИНГТОН. (ТАСС). Тысячи американских женщин со всех концов страны соберутся в Вашингтоне в день открытия очередной сессии конгресса США. Они вручат лидерам конгресса петицию с требованием предпринять эффективные меры для прекращения войны во Вьетнаме и вывода оттуда американских войск. Они потребуют также, чтобы миллиарды долларов, которые сейчас тратятся на ведение грязной войны, были направлены «на исцеление больного американского общества».

Об этом сообщила на пресс-конференции инициатор «Марша к конгрессу» Жанетта Ренкин, первая женщина-американка, избранная членом конгресса США.

В столицу США прибудут одетые в траурную одежду американки из самых отдаленных районов страны. Предполагается, что в этот же день 5.000 женщин Сан-Франциско вручат такую же петицию мэру города.

* * *

ВАШИНГТОН. (ТАСС). Прекратить бомбардировки территории Демократической Республики Вьетнам потребовал сенатор Дж. Купер. Выступая на созванной здесь пресс-конференции, он заявил, что если США не прекратят бомбардировок, то им придется вести «войну еще большего масштаба, с еще большими жертвами». Купер предложил начать переговоры с целью мирного урегулирования конфликта.

ВАШИНГТОН, 15 января. (ТАСС). Лидер демократического большинства в сенате США Мэнсфилд поддержал вчера призыв сенатора Кларка прекратить бомбардировки Демократической Республики Вьетнам.

Выступая по телевизионной программе Эй-Би-Си «Проблемы и ответы», Мэнсфилд сказал, что прекращение бомбардировок ДРВ может явиться предпосылкой для мирных переговоров по Вьетнаму.

* * *

СТОКГОЛЬМ. (ТАСС). В Швеции растет число американских военнослужащих-беженцев. Весть о том, что Швеция предоставила убежище четырем американским матросам, покинувшим авианосец «Интрепид» в знак протеста против войны США во Вьетнаме, быстро распространилась среди американских солдат в Европе. Сразу же после этого трое американских солдат бежало из ФРГ в Швецию.

10 января в южный шведский город Хельсингборг прибыли солдаты Джозеф Норвуд и Джон Даулинг. Они обратились в полицию с просьбой о предоставлении политического убежища.

Газета «Арбетет» сообщает, что в Швеции находятся сейчас 14 американских солдат, сбежавших из вооруженных сил США в знак протеста против вьетнамской войны.

Южный Вьетнам. Сгоняя детей и женщин за колючую проволоку концлагерей, сжигая напалмом деревни и отравляя посевы ядами, американские интервенты и южновьетнамские каратели пытаются осуществить «программу умиротворения сельской местности», сломить волю народа к борьбе. В ответ на злодеяния американской военщины в отряды Армии освобождения Южного Вьетнама вступают тысячи добровольцев-патриотов, готовых к борьбе за свободу и независимость родины.

На снимке: южновьетнамские дети в одном из лагерей вблизи Дананга.

Фото из газеты «Дейли телеграф».

УСПЕШНЫЕ ДЕЙСТВИЯ ПАТРИОТОВ

ХАНОЙ. (ТАСС). Бойцы Народных вооруженных сил Освобождения Южного Вьетнама продолжают наносить ощутимые потери американским и марионеточным войскам. За месяц, закончившийся 7 января, только в провинции Тайнинь южновьетнамские патриоты убили и ранили 2.500 солдат и офицеров противника, в том числе около 2.000 американских военнослужащих, уничтожили 164 танка и бронетранспортера, сбили и повредили на земле 60 самолетов различных типов и захватили большое количество оружия и военного снаряжения.

НЬЮ-ЙОРК. (ТАСС). Конвой американской морской пехоты попал 14 января в 10-ти километрах к югу от демилитаризованной зоны в засаду южновьетнамских партизан. Морские пехотинцы потеряли 15 человек убитыми и 49 ранеными.

НЕПОЛАДКИ В «СЕРВЕЙОРЕ-7» УСТРАНЕНЫ

НЬЮ-ЙОРК. (ТАСС). Механические неполадки в американском космическом аппарате «Сервейор-7», совершившем 10 января мягкую посадку на Луну, устранены.

Как сообщил представитель Калифорнийской лаборатории реактивных двигателей, «механическая лопата» космического аппарата выполнила эксперимент по взятию пробы лунной поверхности.

▲ ▲ ▲

Землетрясение на Сицилии

РИМ, 15 января. (ТАСС). В районе городов Палермо и Трапани на острове Сицилия вчера произошло землетрясение. По первым данным, разрушено много домов, имеются раненые.

Стихийное бедствие в Турции

ЛОНДОН. (ТАСС). 500 деревень в средиземноморской турецкой провинции Балыкесир находятся сегодня под водой в результате зимнего наводнения, сообщает корреспондент агентства Рейтер из Стамбула.

Во многих районах Турции из-за непогоды нарушена связь, парализовано движение на дорогах. Жители семи деревень, расположенных вблизи дамбы Кайорен на реке Сямав, эвакуированы в безопасное место.

▲ ▲ ▲

Автомобильные катастрофы в ФРГ

БОНН. (ТАСС). Около 17,5 тыс. жителей погибли в прошлом году в Западной Германии в результате автомобильных катастроф. Об этом сообщило западногерманское министерство транспорта.

НЕОНАЦИСТЫ НАГЛЕЮТ

БОНН. (ТАСС). Фюрер неонацистов фон Тадден заявил на пресс-конференции в Мюнхене, что позиция, занятая боннским правительством в связи с заявлением Советского правительства об активизации неонацизма в ФРГ, полностью соответствует концепции национал-демократической партии (НДП). В письме канцлеру Кизингеру фон Тадден одобряет тот факт, что правительство ФРГ «с полным правом» отвергло советское заявление.

О той самоуверенности, с какой неонацисты могут действовать в Западной Германии, свидетельствует также и то, что фон Тадден потребовал от Кизингера, чтобы он от имени правительства ФРГ обратился в конституционный суд с требованием рассмотреть вопрос об НДП. Лидер неонацистов выразил убеждение, что западногерманский суд станет на сторону национал-демократической партии.

Пользуясь тем, что партии боннской правительственной коалиции ХДС/ХСС и СДПГ не приняли на недавнем совместном совещании никаких ограничительных мер в связи с предстоящими в 1969 году выборами в бундестаг, неонацистская партия уже сейчас развернула предвыборную кампанию. Большое внимание при этом неонацисты уделяют созданию групп, которые не только должны вербовать сторонников НДП, но и расправляться с ее противниками. Известно, что неонацисты не останавливаются перед физической расправой с представителями демократических сил в Западной Германии.

Для пропаганды идей неонацизма НДП приняла на заседании своего правления в Мюнхене решение об издании весной этого года предвыборной газеты тиражом в 12 млн. экземпляров, которая будет выходить на восьми полосах. Осенью этого года лидеры неонацистов собираются издавать вторую такую же газету.

В целях дальнейшей активизации деятельности НДП и выработки установок в связи с предстоящими парламентскими выборами фон Тадден объявил о созыве осенью этого года чрезвычайного съезда национал-демократической партии.

Вся эта политическая активность наследников «третьего рейха» происходит в ФРГ при полном попустительстве властей.

ХОЛОДА В ЕВРОПЕ

ПАРИЖ. (ТАСС). В последние дни почти на всей территории Центральной и Западной Европы отмечается необычное для этих районов похолодание, которое сопровождается во многих местах сильным порывистым ветром и снежными буранами. О резком изменении температуры на континенте пишут многие парижские газеты.

В Швейцарии температура местами понизилась до минус 20 градусов. В небольшой деревушке Превин (кантон Невшатель), которую в стране называют «Швейцарской Сибирью», мороз достиг 40 градусов. Из-за снежных бурь, заносов и ураганов закрыты горные перевалы, возросло число автомобильных катастроф. В Женеве и некоторых других городах временно прекращалась подача электричества и воды. Скорость ураганного ветра достигала временами 120—130 км. в час.

Большие морозы наблюдаются в ФРГ. Замерзли многие каналы. Во многих местах Дунай покрылся толстым слоем льда. На севере и востоке Франции прошли сильные ураганы и метели. В некоторых департаментах повреждена телефонная связь.

13 января вечером парижский транспорт был почти парализован из-за сильного гололеда. На аэродромах Орли и Бурже прекратились взлеты и посадки самолетов.

ДОРОГА В НЕЗНАЕМОЕ

В мастерской художника

Солнечный луч родился на заре. Робко скользнув по крышам, он начал свое путешествие в новый день. Однажды он упал на палитру художника, и краски, впитав солнце, засветились всеми цветами радуги. Художник не захотел расставаться с новым другом, и луч стал его верным помощником в работе.

Мы сидим с Корнелием Барнабовичем Санадзе в его мастерской. За окном ненастно. Сквозь частую сетку дождя видны дома. На стелющейся по горе улице они принимают самые неожиданные очертания.

— В этом году мне стукнуло шестьдесят, — говорит Корнелий Барнабович. — Годы в памяти каждого человека откладываются по-своему, но, мне думается, что в своих воспоминаниях все люди немного художники. Иногда мы забываем даже само событие, слова, выражение лица, но продолжаем помнить напряженность красного заката или восход солнца. Так и сейчас. Эта осторожная, чуть затаенная тишина ненастного дня и шелест дождя растворяют в себе наше настроение. Его мы будем помнить долгие годы. Моя память прошлого — это мои картины. Они несут в себе чувства и мысли, которыми я жил и живу.

Цвет небесный, синий цвет,
Полюбил я с малых лет.
В детстве мне он означал
Синеву иных начал...

Это стихотворение Николоза Бараташвили вспомнилось, когда я рассматривал ранние работы К. Санадзе. Дело не в красках и цвете. Полотна наполнены чувством поэзии, мечтой о синей зовущей дали.

Корнелий Санадзе пришел в изобразительное искусство уже будучи поэтом. Девятнадцатилетним юношей он выпустил первый сборник стихов. Строки этих стихотворений были посвящены творчеству и любви, воспеванию красоты родной природы. Но, странное дело, стихи вдруг сами по себе стали представляться в красках. Их строчки сплетались в причудливую разноцветную вязь. Так молодой поэт стал живописцем. Но он не изменил своему первому увлечению. Об этом лучше всего свидетельствует неподдельная поэтичность его полотен.

Наверное, все же это правда, что облака, деревья, трава на лугу иногда выражают человеческое настроение даже лучше, чем само человеческое лицо. Наверное, поэтому, когда смотришь пейзажи К. Санадзе, иной раз кажется, что в них так же, как и в воспоминаниях, само событие забылось, ушло, а чувство, настроение остались. Художник искренно влюблен в красоту родного края. Но даже в его пейзажной живописи мало «чистой» природы. Пейзаж у него почти всегда окрашен светом человеческого настроения и незримого присутствия. Это в полной мере можно сказать о таких его работах, как «Хевсуретия», «Сванетия». Будучи тонким колористом, художник мастерски передает своеобразную красоту хевсурских гор, неприступную строгость сванских башен, бездонную глубину родного неба. Строгая композиционная выразительность, четкость художественных ритмов, выверенная цветовая гамма позволяют художнику создавать образы большой силы. При этом в его полотнах явственно ощущается яркая индивидуальность автора, только ему присущая манера видения и изображения мира.

За четыре десятка лет своей творческой биографии К. Санадзе создал сотни полотен. Все эти работы, разные по жанру и манере исполнения, объединяет одно — художник никогда не вымучивает тем, не выдумывает необыкновенных сюжетов. Он пишет только то, что его тревожит, что пережило его поколение, что близко его современникам.

Шестидесятилетний юбилей — это событие для каждого. Событие торжественное и немного грустное. Но для человека, чей повседневный труд — творчество, оно окрашивается в неповторимый отсвет тех жизненных впечатлений, которые, щедрыми мазками ложась на холст, рассказывали о том, что волновало художника.

— Все эти полотна еще никогда и нигде вместе не выставлялись, они впервые будут экспонироваться в этом году на моей юбилейной выставке, — говорит Корнелий Барнабович. Внимательно рассматриваю собранные в мастерской картины. Здесь графика, живопись. Некоторые полотна датированы 1924 годом, а на мольберте холст, который еще в работе. Передо мною целая жизнь — большая и интересная жизнь в искусстве. В ней были свои радости и огорчения, победы и неудачи, и то, что стало основным в творчестве художника. На наш взгляд, это главное — портретная живопись.

За свою долгую жизнь в искусстве К. Санадзе создал замечательную портретную галерею своих современников, в которой почетное место отведено лучшим представителям грузинской литературы и искусства. В этих работах особенно привлекает то, что во всех них чувствуется какое-то особое соответствие самой манеры исполнения характеру каждой новой модели, хотя художник всегда остается в рамках присущего ему стиля. Но все же некоторые работы хочется отметить особо. Это, в первую очередь, портреты Ш. Руставели, Важа Пшавела и последний портрет Г. Табидзе. В них художник при большой глубине раскрытия характера и тонком проникновении в духовный мир своих героев достигает большой свободы письма. А главное, на этих работах лежит печать ярко индивидуального подхода художника к теме. Своеобразие ощущается и в цветовом решении картины. Можно смело сказать, что темная палитра стала лейтмотивом всей портретной живописи К. Санадзе.

— Сюжетная основа диктует цветовое решение картины. Сюжет вызывает цвет, — говорит Корнелий Барнабович. И цветом художник должен выразить то, что он задумал. На мой взгляд, темная палитра дает больше возможностей для художественных обобщений, придает философскую глубину картине. И именно к этому я стремлюсь в своих произведениях. Таково мое мнение. Но художник должен быть в постоянном творческом поиске. Без него нет искусства.

В этих словах весь Корнелий Барнабович. Ведь для настоящего художника творчество — это трудная дорога в незнаемое.

Д. ПУТКАРАДЗЕ.

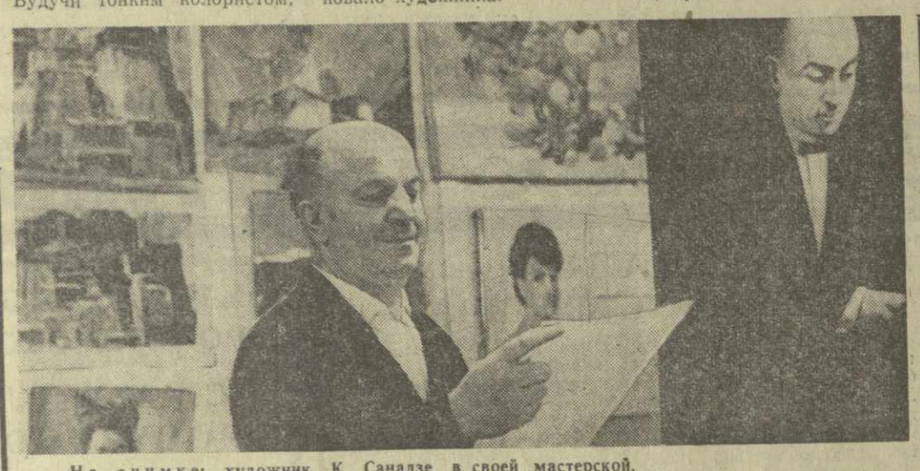

На снимке: художник К. Санадзе в своей мастерской.

Фото М. Квирикашвили.

НАГРАДА ПРИШЛА ИЗ МОСКВЫ

В павильоне «Здравоохранение в Советском Союзе» на ВДНХ в Москве была устроена Всесоюзная выставка достижений отечественной медицинской науки и техники. Многие ее участники по решению Главного комитета выставки отмечены дипломами и медалями. Дипломом второй степени награжден Тбилисский научно-исследовательский институт вакцин и сывороток. За разработку и внедрение нового препарата кандидат медицинских наук А. Мейпарашвили и младший научный сотрудник Н. Мгалоблишвили удостоились серебряных медалей. Высоко оценен и труд сотрудников института К. Кучашвили и В. Соболева, которые награждены бронзовыми медалями.

ТКАНЕВЫЕ РЕКИ

160.000 метров тканей выработают в этом году работники Тбилисского камвольно-суконного комбината «Советская Грузия». Будет выпущено семь видов новой ткани на пальто и костюмы. Качество этой продукции — на уровне лучших отечественных и зарубежных образцов. Среди новинок—ткань пестротканная с начесом, дамские демисезонные ткани из суконной и вискозной фасонной пряжи модной конструкции, буклированные облегченные материалы. Все они отличаются приятной расцветкой. Выпуску нарядных тканей предшествовал долгий, кропотливый труд художников-десинаторов, всего коллектива комбината.

Не забыты и мужчины. Миллион сто тысяч метров ткани на сорочки выпустит в нынешнем году Горийский хлопчатобумажный комбинат. Одна из новинок — ткань «Турист»— получила в Москве во Всесоюзном институте ассортимента изделий легкой промышленности и культуры одежды самую высокую оценку — «отлично».

В. КОВАЛЕВА.

«ОДЕЖДА» ИЗ ПОЛИМЕРОВ

Почти в любой отрасли промышленности применяются полимеры. Этот продукт химии не только заменяет многие природные материалы, но и превосходит их. Скоро полимеры поступят на службу и пищевой промышленности. Работники тбилисского СХКБ создали из них новые упаковочные материалы, заменившие древесину, картон и жесть.

Привычная деревянная тара для вина и лимонада будет заменена легкими цельнолитыми полимерными ящиками. В такие ящики укладывать бутылки смогут и машины. В мягкие, цветные коробки из полимеров станут расфасовывать грузинский чай. Художественно оформленные, они будут выглядеть более современными и красивыми, чем металлические. Исчезнут и деревянные хлебные лотки. В полимерных ящиках, отвечающих всем правилам гигиены, будет доставляться хлеб в магазины. А виноград станет путешествовать в кузовах из воздушного стеклопластика.

Новые упаковочные материалы дадут значительную экономию дерева, бумаги и металла.

А. МУРАДЯН.

НА БОРТУ — ТУРИСТЫ

Туристы шагают пешком, ездят на машинах, путешествуют поездами и теплоходами. А последнее время их обслуживают и самолеты. Вот и 26 января с тбилисского аэродрома ранним утром поднимется в небо серебристый лайнер ТУ-104 и возьмет курс на Москву. На борту лайнера будут находиться более 100 туристов.

Организатор этой поездки — Тбилисское бюро путешествий и экскурсий, работники которого составили специальный план пребывания грузинских туристов в Москве. За пять дней посланцы Грузии сумеют осмотреть многие достопримечательности столицы: Центральный музей В. И. Ленина, Государственный музей революции, Кремль и т. д.

Вечером 30 января тбилисцы возвратятся в родной город.

Неизвестные страницы грузинской нумизматики

Шио Пареулидзе — колхозник села Биркиани, работая на огороде, наткнулся на кубышку. Осматривая ее, крестьянин обнаружил несколько десятков старинных монет и сообщил о своей находке в Государственный музей Грузии имени академика С. Н. Джанашиа.

Заведующий отделом нумизматики музея, профессор Д. Капанадзе рассказывал позднее, что две монеты из этого клада явились для него абсолютной неожиданностью. Оказалось, что они выпущены Затемским монетным двором. До сих пор этот монетный двор Кахетинского царства не был известен специалистам.

Прошедший год ознаменован для грузинских нумизматов рядом находок. Сотрудникам музея удалось не только пополнить коллекцию монет редкими экземплярами, но и открыть новую страницу грузинской нумизматики.

Большой редкостью являются четыре клада грузинских монет. Самый ранний из них — клад серебряных монет Георгия II (1072—1089 гг.). В то время из-за так называемого «серебряного кризиса», охватившего весь Передний Восток, монеты чеканили толщиной в бумажный лист и от многолетнего пребывания в земле они, естественно, распадались.

В отличие от них монеты, чеканенные царицей Тамарой, настолько распространены, что число известных экземпляров исчисляется тысячами. Тем не менее еще один клад этих монет представляет несомненный интерес.

— Фонды нашего музея, — сказал профессор Д. Капанадзе, — пополнились такими редкими монетами, как драхмы Синопа IV века до нашей эры — еще одно свидетельство торговых связей греческих колоний с древней Грузией. Не менее значительны обнаруженные на территории республики золотые монеты Александра Македонского.

Если имя Александра Македонского достаточно широко известно, то такие римские императоры, как Пертинакс, Нигер, Диадумиан, Вабалат, Марий знакомы лишь узкому кругу ученых. И в этом нет ничего удивительного. Каждый из них царствовал короткое время, определяемое иногда лишь неделями. Однако и за этот короткий срок они умудрялись выпускать монету от своего имени. Именно такими монетами пополнилась недавно нумизматическая коллекция.

Ю. ГОЛЬДМАН.
(Корр. ГрузТАГа).

И красиво, и удобно

Стекло и алюминий—эти современные строительные материалы использовали при изготовлении новых киосков работники производственно-художественного комбината «Грузторгреклама». В этих красивых и оригинальных по внешнему виду киосках будут продавать сувениры, кондитерские изделия, фрукты, парфюмерные изделия, цветы.

В ближайшее время новые торговые киоски украсят вестибюли станций Тбилисского метрополитена.

Р. ВАРДАНЯН.

Рыбы-новоселы

Растительноядные рыбы в наших водах — заморские гости. «Пригласили» их к нам неспроста — у них масса достоинств: они нетребовательны к пище, безропотно питаются той растительностью, которую им предлагают водоемы, и очень быстро растут. Эти рыбы вкусны, обладают ценными товарными качествами. Но у них есть один серьезный недостаток: в наших условиях не размножаются естественным способом.

Испокон веков они мечут икру в верховьях спокойных рек, которая развивается на плаву в течение определенного количества дней. Таких длинных, неторопливых рек в Грузии нет. В связи с этим грузинские ихтиологи взялись переделать природу растительноядных. И, наконец, в прошлом году в прудах Джапанского рыбопитомника искусственным способом были выведены десятки тысяч мальков белого амура, белого и пестрого толстолобика. Все они «справили новоселье» во многих прудовых хозяйствах и водоемах республики.

Заморские гости обжились и чувствуют себя у нас полноправными хозяевами. Теперь ежегодно в прудах, озерах и водохранилищах Грузии будут получать «прописку» десятки тысяч мальков растительноядных. Эта вкусная рыба украсит наш обеденный стол.

Н. НАТИШВИЛИ.

Красноречие фактов

● *В ЦХАЛТУБО СДАНЫ В ЭКСПЛУАТАЦИЮ три многоэтажных жилых дома. Свыше ста рабочих и служащих курорта справили новоселье в новых квартирах на улицах Чавчавадзе и Октябрьской. Сейчас на Октябрьской улице строятся еще два многоэтажных жилых дома, которые войдут в эксплуатацию к майскому празднику.*

● 15.776 КВАРТИР, 10 крупных промышленных предприятий, среди которых металлургический и цементный заводы, химический комбинат, завод химического волокна и другие, 34 коммунальных объекта газифицированы в Рустави за минувшие семь лет со дня поступления в городскую сеть природного газа. В нынешнем году коллектив треста «Руставгаз» поставил перед собой еще более ответственную задачу — добиться того, чтобы город металлургов и химиков стал первым в республике полностью газифицированным городом.

● *РЕСПУБЛИКАНСКАЯ ОБЪЕДИНЕННАЯ КОМИССИЯ по пропаганде грузинской советской музыки создана в Союзе композиторов Грузии. Ее председатель — заслуженный деятель искусств композитор А. Шаверзашвили. В комиссию входят музыковеды, композиторы, работники Музфонда, которые будут пропагандировать грузинскую музыку не только в Советском Союзе, но и за рубежом.*

Не так уж все сказочно...

Жемчужиной в горах, сказочным краем, солнечной долиной— как только не называют Бакуриани! Природа и в самом деле щедро одарила этот уголок, привлекая сюда тысячи отдыхающих и туристов. Многие приезжают сюда летом в поисках прохлады и живительного воздуха. Но особенно хорошо в Бакуриани зимой, когда покрытые глубоким снегом и озаренные солнцем склоны гор буквально забиты любителями лыжного спорта.

Десяток лет назад, когда лыжи увлекали немногих, трудности небольшой группы энтузиастов не казались проблемой. Ныне Бакуриани (особенно в дни школьных и студенческих каникул) превращается в столь же популярный зимний курорт, как города Черноморского побережья летом. И это выдвигает массу проблем, решение которых не терпит отлагательства.

Несколько тысяч тбилисцев провели первые дни нового года в Бакуриани. Побывал там и наш специальный корреспондент. Интервью, взятые им у группы отдыхающих, свидетельствуют о том, что не так уж все сказочно в этом крае.

НУЖНЫ СОВЕТЫ СПЕЦИАЛИСТОВ

О. МАРГВЕЛАШВИЛИ,
заместитель директора по научной работе Института механики машин и полимерных материалов Академии наук Грузинской ССР

Мы с сыном не первый год проводим начало января в Бакуриани. По опыту знаю, сколь полезны эти 8—10 дней, проведенные в лыжных походах и прогулках, как чудесно снимают они усталость и благотворно отражаются на здоровье. Знаю, что мы не одиноки в своей привязанности: сотни тбилисских школьников приезжают сюда с родителями регулярно.

А многие ли из них могут похвастать, что укротили лыжи, научились владеть ими? Глядя на то, как «ковыряются» они на склонах перед гостиницей, базой Цекавшири или в парке, ответить придется отрицательно. Ребята предоставлены сами себе, никто их не научит, не покажет, как же правильно скользить по склону, как выполнять повороты, остановки и т. д. Ни одного методиста, ни одного тренера. И это не беспокоит профсоюзные и физкультурные организации, советы по туризму.

Инструктаж и советы специалиста нужны не только начинающим горнолыжникам. К высотам мастерства в лыжном спорте мы с сыном (я уж во всяком случае) не стремимся и в отличие от большинства своих земляков катанию с горок предпочитаем многокилометровые лыжные прогулки по лесу. Но идти просто так, по целине,—занятие, как вы понимаете, неинтересное и сложное. Нужны подготовленные, накатанные трассы, а их нет. Одна, впрочем, есть, но она учебная — здесь ведут занятия группы студентов института физкультуры. Спасибо руководителям этих групп А. Балаевичу, В. Шалуташвили, В. Носкову, которые не только терпимо относились к нашим прогулкам (мы, разумеется, старались не мешать их занятиям), но еще и были добрыми советчиками в подборе мазей и смазке лыж.

А ГДЕ КВАРТИРНОЕ БЮРО?

Т. МАТИАШВИЛИ,
пенсионерка

Как-то под Новый год по телевизору показывали Бакуриани и вступившую здесь в строй новую комфортабельную турбазу. Я давно собиралась с внуками на зимние каникулы в те края. Получив телеприглашение, собрались и поехали.

Как наивны были надежды получить комнату или хотя бы койки в турбазе: ни одного свободного места. Пришлось искать пристанище у бакурианцев. А они оказались не слишком гостеприимны. За ночлег брали по два с полтиной с человека в сутки. На многих курортах существуют квартирные бюро, ведающие вопросами размещения отдыхающих. Мне кажется, такое бюро в курортный сезон должно развернуть активную деятельность и в Бакуриани.

Лыж своих и специальной обуви у наших ребят не было — надеялись достать прокатные. Но и тут ждало разочарование: на взрослых еще можно подобрать, а на детей — ни лыж, ни ботинок. И знаете, почему? Как сказал нам методист турбазы, они нерентабельны, не окупают себя. Вот уж ненужная расчетливость!

И еще одно замечание. В городе мы привыкли ездить в трамваях, троллейбусах, такси. А в Бакуриани, к радости ребят,—сани в конной упряжке. Правда, вид у них неказистый — без традиционных бубенцов, выкрашены кое-как. Раз прокатишься — второй не захочешь. Небольшая прогулка — рубль с человека, а то и два!

ВЕЧЕРНИЕ ЗАБОТЫ

Э. МЕНАБДЕ,
доктор исторических наук.

Посмотришь со стороны на многоэтажное здание новой турбазы — глаз радуется. Но красота эта обманчива—жить в нем, мягко говоря, не очень удобно: сдан в эксплуатацию только спальный корпус, а столовая осталась недостроенной. Вот мы и вынуждены питаться, где попало. А до ближайшей столовой — километр. Правда, при турбазе есть буфет, но он не в счет — молока, мацони или горячих блюд здесь не найдется, зато у буфетчика можно раздобыть коньячек по странной, «коммерческой» цене — 8 рублей за бутылку «трех звездочек»(!).

Плохо организовано культурное обслуживание отдыхающих. Первая, так сказать, «лыжная», половина дня проходит интересно, с пользой. Но вот наступает вечер, и надо ломать голову: где убить время, как разогнать скуку? На лыжи не встанешь, темно, в кино не всегда пойдешь с ребенком (кинопрокат не придумал ничего умнее, как прислать сюда в дни школьных каникул «Карьеру авантюриста» или «Пансион «Буланка»), а концерты здесь — большая редкость.

★ ★ ★

Можно, конечно, дополнить эти интервью. Сказать, к примеру, о том, что по вине строителей, сорвавших своевременный ввод в эксплуатацию пансионата «Спорт», сооружение нового трамплина, ремонтников, доведших до аварийного состояния канатную дорогу на Кохте, Бакуриани рискует потерять свое спортивное лицо. В нынешнем году здесь было запланировано проведение крупных международных соревнований и первенства страны по прыжкам с трамплина. Увы, мы их не увидим...

Великий преобразователь природы Иван Владимирович Мичурин как-то сказал (правда, по иному поводу), что не пристало ждать милостей от природы, взять их у нее — наша задача. Что касается Бакуриани, то здесь природа не поскупилась, одарив милостями своими склоны окрестных гор. Воспользоваться милостями этими не так-то уж сложно, если об этом позаботятся люди, которым поручена забота о здоровье трудящихся, об организации их досуга.

СПОРТ — СПОРТ

А. МЕТРЕВЕЛИ — ЧЕМПИОН ИНДИИ

Как известно, группа грузинских теннисистов, возглавляемая первой ракеткой страны Александром Метревели, участвует в открытом первенстве Индии. Мы уже сообщали об успешных выступлениях наших земляков в предварительных соревнованиях. А вчера из Дели получено приятное известие. Чемпион Советского Союза А. Метревели стал и чемпионом Индии. В финале одиночного турнира он встретился с чемпионом Румынии И. Цириаком и уверенно победил в трех сетах — 8:6, 6:3, 6:4. Это первый крупный успех советских теннисистов за рубежом в нынешнем сезоне.

Большого успеха добилась и А. Иванова. В финале она встретилась со своей соотечественницей Н. Тухарели и выиграла — 6:3, 6:3. В парном женском разряде победил дуэт А. Иванова — Н. Тухарели.

Впереди у советских мастеров ракетки — ответственные старты. Скоро они выедут в Данию и Западную Германию, где примут участие в больших международных состязаниях.

Рекордные старты скороходов

В преддверии Белой Олимпиады в Гренобле и чемпионатов мира и Европы в различных городах проходят соревнования с участием сильнейших скороходов континента. Они уже ознаменовались рекордными достижениями. Так, несколько недель назад норвежец Ф. А. Майер побил мировой рекорд в беге на 5.000 метров.

Штурм высших достижений не прекращается. На днях на международных соревнованиях конькобежцев в итальянском городке Мадонна ди Кампильо соотечественник Майера С. Э. Стиансен установил новый мировой рекорд в сумме многоборья — 176,092 очка. При этом он стал победителем на трех дистанциях из четырех — в беге на 500, 5.000 и 10.000 метров, а в беге на 1.500 метров Стиансен занял третье место.

Интересно, что еще двое скороходов — Г. Циммерман из Западной Германии и норвежец В. Гуттормсен превысили официальный мировой рекорд в сумме многоборья.

Результаты сильнейших зарубежных скороходов свидетельствуют об их отличной спортивной форме перед олимпийскими стартами.

✦ ✦ ✦

Спор ведут женщины

В Казахстане на высокогорном катке Медео проходит чемпионат страны по скоростному бегу на коньках. Первыми вышли на лед женщины. Как и следовало ожидать, лучшее время на самой короткой дистанции — 500 метров показала обладательница высшего мирового достижения нынешнего сезона в спринте Т. Сидорова. 1.500 метров быстрее всех пробежала Л. Каунисте.

В НЕСКОЛЬКО СТРОК

БЕВЕРВЕЙК. В четвертом туре проходящего в этом голландском городе международного шахматного турнира Корчной отложил партию с гроссмейстером Ивковым (Югославия). Накануне ленинградец довел до победы отложенную встречу с болгарином Падевским. Зато в четвертом туре Падевский сумел выдержать атаки экс-чемпиона мира Таля и поделить с ним очко.

У лидера соревнований Корчного — три очка и одна отложенная партия. У Георгиу (Румыния) — три очка из четырех. Таль и венгр Портиш имеют по 2,5 очка.

САНТЬЯГО. На проходящем в столице Чили международном футбольном турнире бразильский клуб «Сантос» победил сборную Чехословакии — 4:1. Пеле играл только первый тайм и покинул поле, не забив гола. Зато отличился его юный партнер Тониньо, автор трех мячей.

БЕЛГРАД. Первый финальный матч розыгрыша Кубка европейских чемпионов по водному поло состоялся в югославском городе Загребе. Местная команда «Младост» победила спортсменов бухарестского «Динамо» — 4:2. Ответная встреча — 20 января в столице Румынии.

Олимпийский фестиваль

МЕХИКО, 15 января. (ТАСС). Семьдесят стран мира, в том числе и Советский Союз, приняли приглашение организационного комитета XIX Олимпийских игр участвовать в фестивале культуры и мира, который будет проводиться в Мексике в течение всего этого олимпийского года.

Как сообщает газета «Эксельсиор», во время фестиваля будут организованы разнообразные международные выставки: произведений народного творчества, истории Олимпийских игр, освоения космоса в мирных целях и многие другие.

Торжественное открытие Олимпийского фестиваля культуры и мира состоится здесь 19 января во Дворце изящных искусств.

СООБЩЕНИЯ · СПРАВКИ · ОБЪЯВЛЕНИЯ

ТЕАТРЫ

СЕГОДНЯ

Тбилисский государственный ордена Ленина академический театр оперы и балета имени З. Палиашвили — «Чио-Чио-Сан» (в 20 час.); Тбилисский государственный ордена Ленина академический театр имени Ш. Руставели — «Мы, его величество...» (в 20 час.); Тбилисский государственный ордена Трудового Красного Знамени академический театр имени К. Марджанишвили — «Иные нынче времена» (в 20 час.); театр армянской драмы имени С. Шаумяна — «Интервенция» (в 20 час., аб. № 9); театр музкомедии имени В. Абашидзе — «Мой безумный брат» (в 20 час., зрительный зал с 1-го по 6-й ряд радиофицирован, спектакли переводятся на русский язык); русский ТЮЗ — «Засада» (в 17 час.).

КИНО

СЕГОДНЯ

В кинотеатрах: имени Руставели, «Октябрь», «Сакартвело» (Красный зал), «Исани», «Газахкуля», в Доме культуры имени Плеханова, «Колхида», «Батуми» — «Он пошел один» (1-я и 2-я серии); «Сакартвело» (Зеленый зал), в Доме культуры имени И. Чавчавадзе — «Девушка в черном»; «Спартак» — «Хижина дяди Тома» (1-я и 2-я серии); «Комсомолец», «Тианмгзаври», в Доме культуры работников бытового обслуживания— «Город просыпается рано»; в Доме офицеров, имени 26 комиссаров (первый зал), «Накадули», в Доме культуры имени Горького — «Ричард III»; «Тбилиси», «Казбеги» (первый зал), имени 26 комиссаров (второй зал) — «Нет и да»; «Казбеги» (второй зал) — «Самая длинная ночь»; «Колмеурне», в клубе имени Дзержинского — «Аркадий Райкин».

ТБИЛИССКОМУ ЗАВОДУ „МАГНИТОФОН“ ТРЕБУЮТСЯ рабочие следующих профессий: слесари, токари, фрезеровщики, штамповщики и ученики по этим профессиям.

Обращаться в отдел кадров по адресу: ул. Станиславского № 8 (Дидубе, рядом с кинотеатром «Космос»), телефон № 5-62-02, доб. 5-87.

Администрация завода «Магнитофон».

Зам. редактора
Г. МУХРАНЕЛИ.

АДРЕС РЕДАКЦИИ: Тбилиси, пр. Руставели, 42. ТЕЛЕФОНЫ: заместители редактора — 3-18-54, 3-18-07, ответственный секретарь — 3-17-06, приемная — 3-11-58. ОТДЕЛЫ: партийной жизни — 3-15-01, пропаганды марксистско-ленинской теории — 3-11-01, литературы и искусства — 9-93-28, науки, вузов и школ — 9-50-61, промышленности, транспорта и товарооборота — 3-22-34, сельского хозяйства — 3-19-19, республиканской информации — 3-17-58, писем и массовой работы — 3-17-54, 3-13-54, иностранный — 3-11-01, сектор советского строительства — 3-18-59, иллюстрации — 9-89-65, кабинет рабселькора — 3-16-27, заведующий редакцией — 3-24-80, библиотека — 9-69-21. ИЗДАТЕЛЬСТВО (ул. Ленина, 14): директор — 9-95-41, заместители директора — 3-22-54, бухгалтерия — 9-81-81. Прием объявлений — 3-93-94.

ИНДЕКС 66432 Полиграфический комбинат издательства ЦК КП Грузии, Тбилиси, ул. Ленина, 14. УЭ 02706