Პროლეტარებო ყველა ქვეყნისა შეერთდით! Пролетарии всех стран, соединяйтесь! Butun əlqələrin proletarları, birləşinizi! Proletarներ բոլոր երկրների միացեք!

ЗАРЯ ВОСТОКА

Год издания 9-й

ОРГАН ЗАККРАЙКОМА ВКП (б) И ЦИК ЗСФСР

РЕДАКЦИЯ И ГЛАВНАЯ КОНТОРА: ТИФЛИС, ПР. РУСТАВЕЛИ, 36. ТЕЛЕГРАФНЫЙ АДРЕС: ТИФЛИС—ЗАРЯ

ТЕЛЕФОНЫ РЕДАКЦИИ И ГЛ. КОНТОРЫ:

Телефонограмм	26-11	Экон., „Сов. Закавказье" и культ.-быт. отд.	7-49
Редактор	6-34	Отд. информации и репортаж	14-96
Отв. секретарь	3-91	Зав. изд. и бухгалт.	23-31
Ночной секретарь	9-10	Отд. распр. и вкон.	16-73
Рабоч. и отд.-масс. раб.	8-04	Отдел об'явлений	26-11
Парт. отд. и „Л. РКИ"	14-14	Типография	2-70 и 5-08
Иностр., Востока и лит.-худ. отд.	20-87	ФЗМК	20-68

РУКОПИСИ НЕ ВОЗВРАЩАЮТСЯ

С ЖАЛОБАМИ НА НЕДОСТАВКУ ГАЗЕТ В ТИФЛИСЕ ЗВОНИТЬ ПО ТЕЛЕФОНУ 16-73

ПОДПИСНАЯ ПЛАТА на 1930 г.:

на 12 мес.—12 руб. | на 3 мес.—3 руб.
на 6 мес.—6 руб. | на 1 мес.—1 руб.

За-границу: На 1 м.—75 зол. центов, 3 м.—2,25 долл., 6 м.—4,5 долл., на 12 м.—9 долларов.

Подписка заграницу принимается только в иностранной валюте

ГАЗЕТА ВЫХОДИТ НЕПРЕРЫВНО

Понедельник, 12 мая 1930 г.

№ 123 (2391) Цена 5 коп.

ТАРИФ НА ОБ'ЯВЛЕНИЯ (ЗА СТРОКУ НОНПАРЕЛИ):

Позади текста	1 р. — к.	Иног. пов.	— 1 р. 50 к.
Среди „	— 2 р. — к.	среди „	— 3 р. — к.

При многократном печатании—скидка по соглашению. Сверх тарифа взим. 10 проц. городского налога

ПРИЕМ ПОДПИСКИ и ОБ'ЯВЛЕНИЙ ЕЖЕДНЕВНО с 8—4 ч. дня. После указанного срока взим. дополн. 10%

ОТДЕЛЕНИЯ: Москва—Мал. Ржевский пер., 6, Баку—Набер., 67, тел. 5-33. Батум—ул. III Интернационала, 33, тел. 1-92. Гянджа—ул. Сталина, тел. 1-44. Ленинакан—ул. 23, тел. 79. Сухум—Набережная Ленина, 15. Эривань—ул. Абовьяна, 8, тел. 89.

СЕГОДНЯ В НОМЕРЕ

ОПЕРАТИВНАЯ СВОДКА с фронта соц. строительства.

ЗАГРАНИЦЕЙ: Крупный конфликт в германской металлургической промышленности.—Подробности событий в Шолапуре.

ПО ЗСФСР: Открыт Тирипонский канал.—На 5 мая засеяно 491.984 га.—На Дзорагэс готов напорный тоннель.—Учреждается институт наук ССРГ.—Открывается хлебный завод в Тифлисе.

VIII ПАРТКОНФЕРЕНЦИЯ ККА—доклад Политуправления ККА.

ОБЕСПЕЧИТЬ УСПЕХ сплошного обследования колхозов—обращение Зак. ЦИК, Закгосплана и Закколгосстата.

СТАТЬИ: ПЕРЕДОВАЯ — «Лицом к цеху»; ИЗ ПЕРЕДОВОЙ «ПРАВДЫ»—«О темпах сева в колхозах и единоличном секторе», АЛМАЗОВ—«Работа парторганизаций Закавказья в деревне».

КОРРЕСПОНДЕНЦИИ: А. Д.—«Событие большого политического культурного значения»; С. СТЕПАНОВ—«В Сураханах сильны прорывы».

ФЕЛЬЕТОН: Р.—«У тихой пристани».

Лицом к цеху

В выполнении грандиозных задач реконструктивного периода на профсоюзы —«приводной ремень от партии к массам»—возлагаются большие и ответственные обязательства. От качества работы профессиональных организаций в значительной степени зависят успешное выполнение пятилетки в более короткие сроки, практическое осуществление мероприятий по втягиванию широких рабочих масс в социалистическое соревнование и ударничество, увеличение производительности труда и снижение себестоимости, рационализация производства, воспитание новых кадров рабочих и выдвижение лучших из них на руководящую работу в госаппарат.

Вполне понятно поэтому то внимание, которое уделяется в последнее время партией и руководящими органами профдвижения работе профессиональных организаций и темпу перестройки методов, форм и содержания их работы. Третий пленум ВЦСПС еще в декабре прошлого года отметил, что старая система профсоюзной работы с преобладанием аппаратно - ведомственных методов, заседательской суетней, опорой только на платный аппарат, с неумением вовлечь широкие массы рабочих, особенно беспартийных, в работу профорганов и в социалистическое строительство, с медленными темпами работы, с боязнью развертывания самокритики,—такая система изжила себя и должна быть решительно изменена. «Вся работа профсоюзов, — указал пленум, — во всех звеньях и во всех областях должна быть массовой и центр ее тяжести должен быть перенесен на предприятия, в цехи».

Несмотря на то, что с тех пор, как вынесено это решение, прошло уже достаточно времени, это указание пленума действительно и по сей день и прежде всего относится к нашим низовым звеньям профдвижения — фабзавместкомам, как к организациям, наиболее связанным с производством, работающим в самой гуще рабочего класса. В этом свете развертывающаяся сейчас в ЗСФСР отчетно - перевыборная кампания низовых и руководящих профорганизаций приобретает исключительное значение.

Перевыборы должны пройти под знаком серьезной политической проверки того, как выполняются профсоюзами задачи, поставленные перед ними всем ходом социалистического строительства. В центре внимания отчетно - перевыборной кампании должна стать тщательная проверка выполнения всеми звеньями профдвижения указаний ВЦСПС, данных в сентябре прошлого года. В своем обращении ВЦСПС призывал профорганизации перестроить свою работу таким образом, «чтобы каждый рабочий знал своего профсоюзного представителя, а каждый представитель знал бы рабочего, его нужды, знал бы его жалобы и запросы и работал бы для того, чтобы эти заявления разобрать, добиться их удовлетворения, а в чем невозможно их удовлетворить — товарищески раз'яснить это рабочему». Перевыборы должны показать, насколько вплотную подошли к рабочим, к вопросам производства все звенья профессионального движения, насколько фабрично - заводские профессиональные ячейки стали полнокровными штабами организации масс и мобилизации их активности на выполнение производственных заданий.

Мобилизация масс на борьбу за успешное выполнение количественных и качественных показателей промфинплана, на борьбу с производственными неполадками и прорывами первого полугодия текущего хозяйственного года—первейшая задача всех профессиональных организаций. И с этой точки зрения должна оцениваться работа прежнего состава профоргана, с этой же точки зрения должны подбираться и кандидатуры для нового состава. Каждый профорган, не сумевший мобилизовать массы вокруг основных политических задач, развернуть самокритику, профорган, недооценивающий соревнования и ударничества и отстающий в темпах своей работы от растущей активности масс, надо будет основательно обновить.

Пятилетний план социалистического строительства на основе под'ема всего народного хозяйства предусматривает неуклонный рост экономического и культурно-бытового благосостояния рабочего класса. Это налагает на профорганизации обязанность неослабно бороться за повышение реальной зарплаты путем настойчивой и повседневной работы в области поднятия производительности труда и трудовой дисциплины, рационализации производства, снижения себестоимости и организации рабочего контроля над работой кооперации. Не меньше внимания должны уделить профессиональные организации политическому и культурному воспитанию широких рабочих масс, особенно новых слоев рабочих, вливающихся в производство.

В деле укрепления и оздоровления нашего государственного аппарата профсоюзы являются тем резервуаром, из которого партия черпает новые пролетарские силы для выдвижения их в аппарат взамен классово-чуждых, обюрократившихся и разложившихся элементов. Это возлагает на профессиональные организации ответственную задачу по изучению, отбору и подготовке кадров выдвиженцев.

Сейчас на ближайший период перед профессиональными организациями стоит ответственная задача довести промфинплан до каждого рабочего. Одновременно с этим должна быть начата и массовая проработка контрольных цифр народного хозяйства на очередной 1930-31 год. Эти задачи, как и ряд других, могут быть выполнены только при том условии, если профессиональные организации во всех своих звеньях сделают решительный поворот лицом к производству, если в центре своей работы они поставят борьбу за промфинплан, борьбу за правильную организацию производства, борьбу за установление единоначалия.

Отчетно - перевыборную кампанию необходимо использовать для очищения профорганизаций от оппортунистов, бюрократов, оторвавшихся от масс чиновников для замены их лучшими представителями рабочего класса — ударниками. Оздоровление и перестройка профаппарата во многом тормозится отсутствием людей. Недостаток кадров—больное место и для профдвижения. Однако, едва ли кто имеет такие богатые резервы в этом отношении, как профсоюзы, и одним из существенных пороков старой системы профработы было недостаточное изучение фабрично-заводского актива, недооценка массовой работы. А между тем, фабрично - заводской актив—основной рычаг перестройки профработы. Сейчас, когда перед профорганизациями во весь рост поставлена задача стать ближе к производству, роль цехового актива особенно возрастает. Низовой профактив должен стать связующим звеном между профсоюзами и массой. Соответственно с этим должно быть усилено и внимание низовому профактиву.

Отчетно - перевыборная кампания профорганизаций оправдает себя только в том случае, если ей будет придан характер боевой политической кампании со стороны всех организаций (самих профсоюзов, хозорганов, печати), если она будет обеспечена правильным и неослабным партийным руководством. Вторым непременным условием успешного проведения кампании является своевременная и деловая подготовка к ней. Только при этих условиях перевыборная кампания сумеет стать кампанией, мобилизующей рабочие массы вокруг основных политических задач момента, вокруг борьбы за выполнение и перевыполнение промфинплана. Только при этих условиях профорганизации сумеют стать лицом к производству, лицом к цеху.

НОЧНЫЕ ТЕЛЕГРАММЫ

ОБРАЩЕНИЕ ЗАПАДНО - ЕВРОПЕЙСКОГО СЕКРЕТАРИАТА ПРОФИНТЕРНА

БЕРЛИН, 11-V. (Закгаг). — Западно - европейский секретариат Профинтерна обратился к батрачеству Германии, Чехословакии и Польши с призывом совместно с пролетариатом городов и деревенской беднотой, под руководством революционной профоппозиции, **бороться за повышение реальной зарплаты, 8-часовой рабочий день, государственное страхование безработных и батраков и за защиту СССР.**

ОТКРЫТИЕ ТИРИПОНСКОГО КАНАЛА

ЦХИНВАЛИ, 11-V. (По телефону, Закгаг). — 11 мая, в 1 час. дня, в Цхинвали состоялось открытие Тирипонского канала.

На торжество прибыли представители правительств ЗСФСР и ССРГ.

На митинге, состоявшемся при пуске воды по всему Тирипонскому каналу, присутствовали многочисленные делегации крестьян Юго-Осетии и Горийского округа, а также делегаты, прибывшие в Цхинвали на 13-ю областную партконференцию, члены профсоюзов и комсомол.

Митинг открыл председатель ЦИК Автономной Области Юго - Осетии т. Абаев, который поздравил собравшихся с большим праздником — открытием канала.

С приветствиями от имени Зак. ЦИК и Груз. ЦИК выступил тов. М. Цхакая, от имени Заккрайкома и ЦК КП (б) Грузии—т. Элиава.

В 1 час. 40 мин. т. Цхакая перерезал красную ленту.

Шлюзы головного сооружения магистрального канала были подняты и вода хлынула под мощные приветствия многотысячной массы крестьян, собравшихся на торжество. За 50 минут вода в канале поднялась на 70 сантиметров.

СССР И САСШ

НЬЮ-ЙОРК, 11-V. (Закгаг). — Торговая палата в Цинциннати дала в честь председателя Амторга т. Богданова обед, на котором присутствовали 50 представителей крупнейших машиностроительных компаний.

Тов. **Богданов** указал на перспективы, открываемые перед американской промышленностью пятилетним планом хозяйства СССР, и подчеркнул что достижение этих перспектив возможно только в случае улучшения условий кредитования.

Вице - председатель **«Американ Машин Тул Компани»** призывал промышленников добиться получения советских заказов и заявил, что он не верит в подлинность документов, опубликованных Уоленом.

КРУПНОЕ ЗЕМЛЕТРЯСЕНИЕ В ПЕРСИДСК. АЗЕРБАЙДЖАНЕ

ТЕГЕРАН, 11-V. (Закгаг). — Землетрясение в Персидском Азербайджане охватило широкую область в районе Салмаса. Пострадали Урмия, Дельман, Марага и другие города. В ночь на 3 мая сильный толчок разрушил Салмас, когда город спал. Слабые толчки наблюдались 6 мая. По сведениям генерал-губернатора Персидского Азербайджана, **число жертв достигает 2.000.** Много деревень разрушено, убытки громадные.

АРЕСТЫ КОММУНИСТОВ В ПАЛЕСТИНЕ

БЕРЛИН, 11-V. (Закгаг).—Как сообщают из Палестины, накануне 1 мая полиция **с особой энергией арестовывала коммунистов.** В Яффе арестовано 30 чел. Несмотря на репрессии, в Яффе и Хайфе под руководством коммунистов состоялись большие демонстрации, в которых **участвовали вместе арабские и еврейские рабочие.** Арестованные подвергаются в тюрьмах истязаниям.

ОПЕРАТИВНАЯ СВОДКА С ФРОНТА СОЦИАЛИСТИЧЕСКОГО СТРОИТЕЛЬСТВА

СОЦИАЛИСТИЧЕСКАЯ РАЦИОНАЛИЗАЦИЯ— решающий путь к производственным победам

Азнефть 9 мая

БАКУ, 11-V. **(Наш кор.).** 9 МАЯ ДОБЫЧА НА ВСЕХ ПРОМЫСЛАХ АЗНЕФТИ СОСТАВИЛА 30.244 ТОННЫ. ПРОГРАММА ВЫПОЛНЕНА НА 99,1 ПРОЦ., НА 1 ПРОЦ. БОЛЬШЕ, ЧЕМ ЗА 8 МАЯ.

БАЛАХАНЫ ВЫПОЛНИЛИ ПРОГРАММУ НА 121 ПРОЦ., **САБУНЧИ**—НА 130 ПРОЦ., **РАМАНЫ**—НА 109 ПРОЦ., **СУРАХАНЫ**—НА 86,3 ПРОЦ., **БИБИ-ЭЙБАТ**—НА 94,6 ПРОЦ. (УВЕЛИЧЕНИЕ НА 0,2 ПРОЦ.), **БИНАГАДЫ**—НА 118 ПРОЦ.

СУРАХАНЫ 9 МАЯ ДАЛИ 11.185 ТОННЫ.

ФОНТАН НА ВТОРОМ ПРОМЫСЛЕ СНОВА УВЕЛИЧИЛ ДЕБЕТ ДО 800 ТОНН. СЕГОДНЯ ПЕСКУ ЗНАЧИТЕЛЬНО МЕНЬШЕ, ФОНТАН ПЕРЕХОДИТ НА ЧИСТУЮ НЕФТЬ.

„Воздушная" калькуляция

БАТУМ, 11-V. (Закгаг). — Рабочей бригадой, обследовавшей чаквинский совхоз, выявлено безобразное отношение к учету на мандариновых плантациях совхоза. Бухгалтерия управления совхоза подтвердила цифровыми данными, что брак при сборе мандаринов в прошлом году составил 9 проц. Проверкой бригады установлено, что брак в прошлом году составил не 9, а 19 проц. Помимо этого, бухгалтерия три раза дала бригаде противоречивые сведения относительно калькуляции по сбору и очистке чайных семян.

Аджарлес начал 3-й квартал с прорывами

БАТУМ, 11-V. (Закгаг).—Предприятия Аджарлеса за апрель показали значительное недовыполнение производственной программы. Так, по заводу «Пухара» за апрель изготовлено вместо 566,6 кубометров пиломатериалов только 260,4 кубометров, т. е. 46 проц. По центральному деревообделочному заводу план по выпуску фанеры выполнен на 84 проц., по дикте—только на 40 проц., по клепке датской—на 92 проц., по изготовлению столов для швейных машин —на 54 проц. и т. д. Задание по всем видам продукции на апрель недовыполнено на 16 проц.

Полугодовой план недовыполнен

БОРЖОМ, 11-V. (Закгаг). — Боржомский клепочный завод недовыполнил на 5 проц. свою полугодичную производственную программу. За полгода заводом выработано 365.892 комплекта клепки, а по заданию он должен был выработать 385.000 комплектов.

Итоги смотра соц. соревнования и ударничества в Аджаристане

БАТУМ, 11-V. (Закгаг).—Закончившийся смотр соцсоревнования, ударничества и проверки выполнения промфинпланов за первое полугодие 1929-30 г. показал массовый под'ем и активность рабочих Аджаристана, принявших живейшее участие в проведении смотра. К проверочной работе было привлечено 216 бригад и 13 ВКК в составе свыше 1.000 чел.

До смотра в Аджаристане насчитывалось 19 ударных предприятий с 4.907 ударниками. За время смотра количество ударных предприятий возросло до 23-х, а число ударников—до 6.164 ч. Вместо 225 ударных бригад с 2.159 рабочими имеются 232, охватившие 2.613 чел. В Аджаристане ныне охвачено ударничеством свыше 60 проц. всех рабочих.

В выполнении промфинпланов за первое полугодие в общем промышленность Аджаристана имеет заметные достижения. Выпуск продукции почти по всем предприятиям дал превышение против плановых заданий. Так, местная промышленность выполнила свои промфинпланы в среднем на 108,6 проц., а промышленность общесоюзного значения—на 102,2 проц. Производительность труда по всем предприятиям поднялась в среднем на 21,8 проц., себестоимость продукции снизилась на 17,3 проц.

В процессе смотра выявилось, что приток новых слоев рабочих в ударничество был особенно большой в дни ленинского призыва.

Наряду с имеющимися достижениями смотр выявил, что ФЗМ и ПК в недостаточной мере руководили соцсоревнованием и ударничеством в первом полугодии 1929-30 г.

Одним из больших дефектов является то, что Аджарпром не имел окончательно проработанного и утвержденного промфинплана по своим предприятиям. Составленные промфинпланы имели ряд существенных недостатков, ибо составлялись кабинетным путем и не прорабатывались на рабочих собраниях. Окончательно проработанные промфинпланы были доведены до рабочих только в начале апреля.

Союзнефть не подготовилась к навигации

БАКУ, 11-V. (Закгаг).—Прибывшая в Баку рабочая бригада астраханского райкомвода, астраханских ремонтных мастерских и волжского госпароходства закончила обследование работы Каспара по нефтевывозу.

Несмотря на то, что Каспар в апреле перевыполнил на 3,5 проц. программу нефтеперевозок, в работе его имеется ряд серьезных недочетов. Непроизводительные простои достигают 16 проц., или 480 часов. В простоях виноваты Союзнефть (неблагоустроенность мест погрузки и несвоевременная подача нефтепродуктов) и Каспар (ожидание буксировки, провианта и воды). В связи с частыми изменениями планов Союзнефти ни одно нефтеналивное судно не имеет своих планов перевозок. Частые изменения планов ведут к увеличению количества холостых пробегов судов и невозможности проведения соревнования между отдельными судами. Девять судов, работающих в настоящее время на махачкалинской линии, простаивают по 24 часа из-за несвоевременной подачи цистерн с мазутом. Союзнефть не обеспечила полностью заявки по железнодорожному транспорту. На острове Артема растет добыча нефти. Союзнефть совершенно не беспокоится о скорейшем благоустройстве погрузочного пункта. Предложения Каспара и рабочих об увеличении мощности погрузки до 400 тонн в час вместо нынешних 100 тонн Союзнефтью не выполняются.

Бригада находит, что Союзнефть не подготовилась к началу навигации. Постановление СТО о подготовке условий, обеспечивающих бесперебойное выполнение плана нефтеперевозок, не выполнено.

Нефтепровод работает прекрасно

БАКУ, 11-V. (Наш кор.). ПУЩЕННЫЙ НЕДАВНО НА ПОЛНУЮ МОЩНОСТЬ (1.600.000 ТОНН НЕФТИ В ГОД) НЕФТЕПРОВОД БАКУ—БАТУМ РАБОТАЕТ БЕЗ КАКИХ-ЛИБО ПРОСТОЕВ И ПЕРЕБОЕВ. АГРЕГАТЫ СОВЕТСКОГО ИЗГОТОВЛЕНИЯ ПОКАЗЫВАЮТ ВЫСОКОЕ КАЧЕСТВО И ЧЕТКОСТЬ РАБОТЫ.

ВПЕРВЫЕ В ИСТОРИИ МИРОВОЙ НЕФТЕПРОМЫШЛЕННОСТИ НА НЕФТЕПРОВОДЕ ПРИМЕНЕНА НЕПРЕРЫВНАЯ ПЕРЕДАЧА НЕФТИ (ИЗ СТАНЦИОННОГО НАСОСА ОДНОЙ СТАНЦИИ ПРЯМО В НАСОС СЛЕДУЮЩЕЙ СТАНЦИИ, БЕЗ ЗАБОЗА В РЕЗЕРВУАР). БЛАГОДАРЯ ЭТОМУ СБЕРЕГАЕТСЯ ЗНАЧИТЕЛЬНОЕ КОЛИЧЕСТВО ЛЕГКИХ БЕНЗИННЫХ ЧАСТЕЙ.

С МОМЕНТА ПУСКА НЕФТЕПРОВОДА НА ПОЛНУЮ НАГРУЗКУ (ФАКТИЧЕСКИ НЕФТЕПРОВОД СТАЛ КАЧАТЬ 4.800 ТОНН В СУТКИ УЖЕ С 27 АПРЕЛЯ) НА БАТУМ ПЕРЕКАЧЕНО ДО 60.000 ТОНН НЕФТИ.

Батумские водники выполнили план

БАТУМ, 11-V. (Закгаг).—Проверкой выполнения промфинплана за первое полугодие в Батумском порту установлено, что производительность труда на строительных работах значительно повысилась при заметном снижении стоимости работ. Так, стоимость кладки головы нефтяного мола, предусмотренная по смете по 25 руб. 58 коп. за кубометр, фактически снижена до 21 руб. 16 коп. Себестоимость обработки грузов для клиентуры в среднем снижена на 20 проц., а по хранению—от 35,7 проц. до 42 проц.

Доходы по Батумскому порту, по сравнению с прошлым годом, увеличились на 45.165 руб.

Поправка

В нашей газете от 9 мая неправильно сообщены сведения о снижении себестоимости по Лепкомбинату. Напечатано: себестоимость недовыполнена на 43 проц., следует: **на 1,43 проц.**

ПИЛСУДЧИКИ И СЕЙМ

ВАРШАВА, 10-V. (Закгаг). — Председатель сейма Дашинский вручил президенту республики Мосьцицкому петицию центро - левых партий сейма о созыве чрезвычайной сессии сейма. В петиции указывается, что созыв сейма необходим для разрешения ряда экономических вопросов. Национал - демократы отказались подписать петицию центро - левых партий. Эндеки считают, что благодаря той постановке вопроса, которая избрана центро - левыми, сейм взваливает на себя непосильное бремя, участвуя в ответственности за хозяйственное положение Польши и **не требуя взамен никаких политических гарантий.** Иными словами **эндеки не считают возможным участвовать в очередной сделке центро - левой оппозиции с пилсудчиками.**

Пилсудчики не возражают уже против созыва сейма и не оспаривают у данного состава сейма права на работу.

ДЕЛЕГАТЫ ЕН СИ-ШАНА И ФЫН ЮЙ-СЯНА

ТОКИО, 10-V. (Закгаг).—В Мукдене продолжают находиться делегаты Ен Си-шана и Фын Юй-сяна, которым дана директива не уезжать, пока Чжан Сюэ-лян согласится принять пост помощника главнокомандующего.

НАНКИНСКИЙ ФРОНТ ПРОРВАН

ПЕЙПИН, 11-V. (Закгаг). — Ставка Ен Си-шана сообщает, что войска северян разбили дивизию нанкинских войск в районе Сюйчжоу, нанкинский фронт прорван и захвачено много пленных. Части северян продолжают наступление.

БЕЛЫЙ ТЕРРОР В ИНДО-КИТАЕ

ПАРИЖ, 10-V. (Закгаг). — **«Юманите»** указывает, что первые 4 смертные приговора уже приведены в исполнение над участниками восстания в Иенбее (Индо-Китай).

Газета напоминает, что казни четырех борцов за независимость Индо-Китая предшествовали бомбардировки деревень с аэропланов, расстрелы сотен крестьян и рабочих в связи с февральским восстанием в долине Красной реки, первомайскими выступлениями в Бен-хоа и восстаниями 5 мая в Вине.

«Юманите» призывает французский и международный пролетариат к отмщению за преступления империализма и усилению революционной массовой борьбы против белого террора в Индо-Китае.

ПОД РЕШИТЕЛЬНЫМ ДАВЛЕНИЕМ МАСС

ПАРИЖ, 10-V. (Закгаг).—После девятимесячного предварительного заключения в тюрьме Сантэ временно освобождены 13 деятелей французской компартии и унитарных профсоюзов, фигурирующих в качестве обвиняемых по делу о пресловутом «заговоре против внешней и внутренней безопасности государства».

В числе освобожденных находится Монмуссо.

«Юманите» указывает, что временное освобождение есть **результат решительного давления масс на фашиствующее правительство 6 марта и 1 мая.** Газета указывает, что если давление масс заставило правительство освободить обвиняемых по этому, слишком очевидно дутому, делу, то в тюрьме Санте все же продолжают томиться свыше 35 революционеров.

Как бы в подтверждение оценки положения, данной «Юманите», сообщается о новых многочисленных арестах партийных работников в провинции.

ВЕСТИ ОТОВСЮДУ

✱ В палату представителей САСШ внесен законопроект об ассигновании 937 млн. долларов на постройку военных судов, **чтобы «осуществить военно-морской паритет между САСШ и Англией** в соответствии с лондонским договором». (ЗТА).

✱ По сообщению «Юнайтед Пресс», на острове Минданао (Филиппины) во время столкновений между полицейскими и крестьянами **убито 50 человек.** (ЗТА).

✱ «Левый» социал-демократический полицей-президент в Лейпциге Флейснер **конфисковал брошюру тов. Бухарина** о «крестовом походе» папы римского. (ЗТА).

✱ В Цвиккау (Германия) закончился **процесс 14 коммунистов,** арестованных при столкновении с национал-социалистами (фашисты). 12 приговорены, в общей сложности, к 22 месяцам заключения. (ЗТА).

✱ В Латвии, в связи с 1 мая, было **арестовано 900 чел., в одной только Риге** —520. (ЗТА).

✱ По сообщению газет, семь главарей недавно арестованных в Мукдене китайских коммунистов приговорены **к смертной казни.** (ЗТА).

ТОЛЬКО РАБОЧИЙ КЛАСС ПОВЕДЕТ ТРУДЯЩИХСЯ ИНДИИ К ПОБЕДЕ

БРИТАНСКИЕ ИМПЕРИАЛИСТЫ ПЫТАЮТСЯ ПРИДАТЬ СОБЫТИЯМ В ШОЛАПУРЕ НАЦИОНАЛЬНО - РЕЛИГИОЗНЫЙ ХАРАКТЕР

ЛАГОР НАВОДНЕН ВОЙСКАМИ. ПЕШАВАР ОККУПИРОВАН ПОЛИЦИЕЙ

ЧТО ПРОИСХОДИЛО В ШОЛАПУРЕ

ЛОНДОН, 10-V. (Закгаг).—Получены первые известия о событиях в Шолапуре, после оставления города полицией и местными властями. 7 мая забастовало большинство фабрик. Забастовщики направились к двум работающим фабрикам, чтобы снять рабочих, но натолкнулись на отряд полиции и вступили в борьбу. Вслед за этим начались многолюдные демонстрации, закончившиеся разгромом питейных лавок.

При в'езде полиции на грузовиках в город произошло столкновение с толпой в 2 тысячи человек. Вскоре толпа выросла до 10 тысяч человек. Грузовикам удалось выбраться на дорогу; население всех домов бомбардировало грузовики камнями. Повстанцы сожгли все полицейские участки, убили 8 полицейских, нескольких сожгли на кострах, а двух бросили в колодцы.

Из Амендагара на станцию Шолапур прибыл первый батальон гренадеров. Это позволило эвакуировать европейцев.

ПОПЫТКА РАЗЖЕЧЬ НАЦИОНАЛЬНО-РЕЛИГИОЗНУЮ БОРЬБУ

ЛОНДОН, 10-V. (Закгаг).—В Индии ожидались большие события в связи с мусульманским праздником «Бакарид», сопровождающимся жертвоприношениями животных. Должны были состояться демонстрации в связи с годовщиной индийского восстания 1857 года.

Реакционные силы возлагали большие надежды на возможность разжечь национальную рознь между мусульманами и индусами. С этой целью был проведен ряд мероприятий. В Шолапуре (Бомбейская провинция), где запрещено скопление больше пяти человек, мусульманские демонстрации разрешены в награду за «примерное» поведение мусульман во время восстания. В официальных сообщениях из Шолапура подчеркивается, что полицейские, убитые повстанцами, — мусульмане.

Этим делается попытка придать событиям в Шолапуре характер национально - религиозной, но не революционной борьбы. По предварительным сообщениям, полученным из Индии, столкновений между индусами и мусульманами в течение утренних молений и шествий не было. **Лагор наводнен полицией. Никаких инцидентов пока не было.**

В Шолапуре фабрики не работают. Настроение изрядное.

Пешавар попрежнему оккупирован войсками.

ДЕМОНСТРАЦИЯ СОЛИДАРНОСТИ С ИНДИЙСКИМИ РАБОЧИМИ

ЛОНДОН, 11-V. (Закгаг).—В Лондоне в Трафальгар-сквере состоялась организованная компартией массовая демонстрация солидарности с индийскими рабочими.

Демонстрация обратилась к индийским рабочим со следующим приветствием:

«Мы солидаризируемся с вашей героической борьбой. Она разоблачает правительство лейбористов, как проводника политики британского империализма и защитника систем беспощадной эксплоатации индийских масс».

Обращение заканчивается лозунгами: «Долой британский империализм!», «Да здравствует независимость Индии!», «Да здравствует компартия, ведущая пролетариат к освобождению».

«ТОЛЬКО РАБОЧИЙ КЛАСС ПОВЕДЕТ ИНДИЙСКИХ ТРУДЯЩИХСЯ К ПОБЕДЕ»

НЬЮ-ЙОРК, 11-V. (Закгаг).—«Нью-Йорк Таймс» в передовой заявляет, что ответственность за насилия, происходящие в Индии, лежит на Ганди.

Орган компартии «Дейли Уоркер» резко выступая против правительств Макдональда, разоблачает лицемерие английских реформистов. Газета указывает что Ганди не удастся обмануть индийские массы и что только рабочий класс поведет индийских трудящихся к победе.

ВОСТОК ПРОБУЖДАЕТСЯ

ТЕГЕРАН, 11-V. (Закгаг).—Национально-либеральная газета «Адль» указывает в передовой, что движение в Индии приобретало характер подлинной революции.

«Не одна только Индия,—пишет газета,—начала борьбу за свободу и независимость. Движение против империализма наблюдается по всему Востоку. Китай, Египет и другие страны, даже Ява и Индо-Китай, охвачены волнениями. Мировая война и установление советского режима в России дали великий толчек спящему Востоку. Нельзя думать, что 300-миллионное население Индии будет попрежнему отдавать доход от своих трудов в чужие руки».

СУД МИЛОСТИВЫЙ

БЕРЛИН, 10-V. (Закгаг).—**Суд во второй инстанции отклонил апелляционные жалобы по делу Орлова, Сумарокова и Павлоновского и утвердил приговор первой инстанции.**

★

Суд первой инстанции приговорил обвиняемых всего к 4 месяцам тюрьмы за фабрикацию антисоветских фальшивок, доказывающих, будто американские сенаторы Бора и Норис получали крупные взятки от советского правительства за пропаганду в пользу признания правительством САСШ Советского Союза.

Оставлением в силе приговора суда первой инстанции буржуазное правосудие Германии вновь демонстрирует свое милостивое отношение к международным жуликам, причинившим своею деятельностью немалое вреда СССР. Несколько ранее, как известно, германский суд удостоил своей милостью шайку Карумидзе и Садатьерашвили.

В ПОИСКАХ ВЫСОКИХ ПОКРОВИТЕЛЕЙ

ВАРШАВА 10-V. (Закгаг). — Здесь получен номер софийского «Царского вестника», который публикует статью монархического деятеля Ланина. В своей статье автор приводит текст протокола, подписанного в Софии 18 января 1929 года представителем союза «казачьих народностей» Дона, Кубани и Терека генералом Богаевским, полномочным представителем «Украинской народной республики» профессором львовского университета Баранцуком и делегатами конеференции кавказских национальностей — Мливани и Казимиром Султановым.

Протокол составлен в присутствии польского посланника в Софии Барановского и члена французской дипломатической миссии де-Шемино.

В первом пункте протокола констатируется общность интересов Украины, Кавказа и казачьих районов и их общее стремление «защитить свои этнографические территории от захвата Советским Союзом». **Во втором пункте признается протекторат Польши и Франции над народностями, входящими в состав южного союза, который делегирует своих представителей в столицы этих держав.**

ПРИЗНАЛИСЬ ВО ЛЖИ

БЕРЛИН, 10-V. (Закгаг).—В берлинских газетах получено полуофициальное сообщение:

«В прессе сообщалось, что служащие германского общества по сбыту советских нефтяных продуктов «Дероп» занимались политической деятельностью в коммунистическом духе. **Выяснилось, что это не соответствует действительности».**

Прусский министр внутренних дел заявил обществу «Дероп», что **результаты расследования не подтверждают обвинения.**

АНГЛИЙСКИЙ ПОСЛАННИК В АФГАНИСТАНЕ

ЛОНДОН, 10-V. (Закгаг).—По сообщению агентства Рейтер, английский посланник в Афганистане **Маконачи** прибыл в Афганистан.

КРУПНЫЙ КОНФЛИКТ В МЕТАЛЛУРГИЧЕСКОЙ ПРОМЫШЛЕННОСТИ ГЕРМАНИИ

ПРЕДПРИНИМАТЕЛИ ДОБИВАЮТСЯ СНИЖЕНИЯ ЗАРПЛАТЫ

БЕРЛИН, 10-V. (Закгаг). — Об'единение предпринимательских союзов саксонской металлопромышленности об'явило, что оно расторгает 30 июня — 1 июля тарифные соглашения, действующие во всех районах Саксонии. Предприниматели требуют заключения новых договоров, **предусматривающих снижение зарплаты.** Таким образом, **конфликт германской металлопромышленности охватывает важнейшие районы — Рейнскую область, Вестфалию, Среднюю Германию и Саксонию.**

В БОРЬБЕ ЗА РЫНКИ

БЕРЛИН, 10-V. (Закгаг).—Общегерманский союз металлической промышленности (предпринимательская организация) обратился к министерству народного хозяйства с просьбой присоединиться к протесту различных европейских стран против повышения ввозных пошлин в САСШ.

ПРОЯВЛЕНИЕ НЕПРИКРЫТОЙ ДИКТАТУРЫ КАПИТАЛА

БЕРЛИН, 10-V. (Закгаг). — Власти не утвердили 23 городских советников Берлина, в том числе 21 члена компартии.

СОЮЗ ПРЕДПРИНИМАТЕЛЕЙ И РЕФОРМИСТОВ

БЕРЛИН, 10-V. (Закгаг).—На литейном заводе **«Гартунг»** три недели идет забастовка против 35-процентного снижения зарплаты. Реформисты союза металлистов отказались поддержать бастующих и **организовал совместно с администрацией вербовку штрейкбрехеров.** Союз требует, чтобы рабочие не выставляли пикетов против завода.

ПРОТЕСТ ПРОТИВ ЗАПРЕТА СОЮЗА КРАСНЫХ ФРОНТОВИКОВ

БЕРЛИН, 10-V. (Закгаг). — В Берлине вновь состоялись массовые митинги протеста против запрета союза красных фронтовиков. Полиция арестовала 20 рабочих.

НА 5 МАЯ ЗАСЕЯНО ТОЛЬКО 38 ПРОЦ. ВСЕЙ ПЛОЩАДИ

ЕЩЕ НАДО ЗАСЕЯТЬ ОКОЛО 790 ТЫСЯЧ ГА

ОТСТАВШИЕ РАЙОНЫ ДОЛЖНЫ НЕМЕДЛЕННО ПОДТЯНУТЬСЯ, БРОСИВ ВСЕ СИЛЫ НА СКОРЕЙШЕЕ ОКОНЧАНИЕ ПОСЕВНЫХ РАБОТ

В Кахетии план сева выполнен на 75 проц.

ГУРДЖААНИ, 11-V. (Закгаг). — **По Кахетинскому округу на 10 мая засеяно в колхозах** 1.399 га пшеницы, 657 га ячменя, 520 га кукурузы, 705 га хлопка, 170 га табака, 150 га сои, 500 га кенафа и остальных зерновых культур 280 га.

По индивидуальному сектору засеяно 1.883 га пшеницы, 563 га ячменя, 15.680 га кукурузы, 363 га хлопка, 250 га табака, 50 га сои и других зерновых культур 2.304 га.

План посева выполнен на 75 проц.

План по хлопку выполнен

ГУРДЖААНИ, 10-V. (Закгаг). — В Сигнахском районе сев хлопка зак

БЕСЕДА БРИАНА С ГЕНДЕРСОНОМ

ПАРИЖ, 10-V. (Зактаг.—По сведениям осведомленной газеты «Журналь», в состоявшейся беседе Бриана с Гендерсоном был затронут вопрос об англо-советском торговом договоре и о переговорах об урегулировании долгов.

Бриан просил Гендерсона держать Францию в курсе переговоров.

ПАРИЖ, 11-V. (Зактаг). — По сведениям печати, Бриан ознакомил Гендерсона с выдвинутым им проектом Соединенных Штатов Европы, который утвержден французским советом министров.

Судя по тону французской печати, Гендерсон отнесся к проекту сдержанно.

Газета «Ордр» замечает, что Гендерсон, балансирующий между Америкой и Европой, остерегается связываться с паневропейской комбинацией, учитывая, повидимому, ее антиамериканское и антисоветское заострение.

АРЕСТ НА ПРЕДПРИЯТИЯ ГЕРМАНО-АМЕРИКАНСКОГО СИНДИКАТА

ТЕГЕРАН, 11-V. (Зактаг). — По сообщению газеты «Шефаге-э-Сорх», деятельность германо - американского синдиката по строительству железн. дороги Гаиндершах—Бендершах приостановлена в виду того, что синдикат производил некоторые работы без санкции правительства и отказался произвести требуемые правительством выплаты. Персидское правительство наложило арест на все предприятия синдиката и вызвало его представителей на третейское разбирательство.

НА ПОПЯТНЫЙ ДВОР

РИГА, 10-V. (Зактаг). — По поводу интервью генерала Радзиньша **премьер - министр Цельминш** в сейме заявил, что генерал Радзиньш сообщил газете не имеющие политического значения сведения, но газета извратила смысл слов Радзиньша, теоретически высказавшегося о позиции Латвии в случае войны против СССР.

Правительство не ответственно за мнение того или иного генерала. Взгляды, изложенные в интервью, не взгляды латвийского правительства Радзиньшу об'явлен выговор.

ТРЕБОВАНИЯ ЯПОНСКИХ БЕЗРАБОТНЫХ

ТОКИО, 11-V. (Зактаг). — 300 безработных явились в резиденцию японского премьера Хамагуци и потребовали введения пособия безработным и организации общественных работ, 5 безработных арестовано.

ПОЛНАЯ КАПИТУЛЯЦИЯ СОЦИАЛ-ДЕМОКРАТОВ

БЕРЛИН, 10-V. (Зактаг).—В прусском ландтаге представитель партии центра **Гребе** указал, что **правительственная коалиция в Пруссии сможет существовать лишь в случае, если социал-демократы не будут бороться против общегерманского правительства Брюнинга.**

Социал-демократическая фракция должна нести ответственность за внутриполитические последствия плана Юнга, за принятие которого она голосовала.

Отвечая Гребе, прусский премьер социал-демократ **Браун** подчеркнул, что он крайне сожалеет о выходе социал-демократов из общегерманского правительства, и **заверял партию центра, что социал-демократия, находясь в оппозиции, будет выступать лишь в такой форме, которая сделала бы возможной ее будущее сотрудничество с другими партиями.**

Политические круги подчеркивают, что заявление Брауна означает **полнейшую капитуляцию социал-демократии перед правительством Брюнинга.**

ВОПРЕКИ ИНСТРУКЦИИ ПРОФБЮРОКРАТОВ

ЛОНДОН, 10-V. (Зактаг). — Предприниматели шерстяной промышленности получили от секретаря местной организации об'единенного союза механиков письмо, в котором он об'являет, что предупреждение о предстоящей забастовке механиков для поддержки бастующих шерстяников аннулируется.

Несмотря на это, ожидают, что забастовка механиков начнется 12 мая, так как **многие члены об'единенного союза механиков намереваются действовать вопреки инструкциям профбюрократов.**

СССР ЗА ДЕНЬ

(По телеграммам Зактага).

10 МИЛ. РУБ. НА КРЕДИТОВАНИЕ ХЛОПКОВЫХ КОЛХОЗОВ

Союзный Совнарком дал директиву госбанку СССР отпустить кредит хлопковым колхозам в сумме 10 мил. руб. Эти деньги пойдут на выдачу дополнительных авансов на окучку хлопковых посевов.

ПОВЫШЕНИЕ ЗАГОТОВИТЕЛЬНЫХ ЦЕН НА ТАБАК

Наркомторг СССР признал необходимым повысить существующие заготовительные посортные цены по всем районам табаководства. Цена на абхазский табак «Самсун» установлена в 1.500 руб. тонна, «Трапезонд» —1.100 руб. Цена на табаки всех сортов для всех остальных частей ЗСФСР установлена в 1.100 руб. за тонну. Если фактически посортный выход табачного сырья урожая 1930 года окажется ниже ассортимента, положенного в основу посортно-районных цен, то Наркомторги союзных республик должны произвести перерасчет цен так, чтобы табаки оплачивались табаководам по средне-расчетным ценам, установленным постановлением Наркомторга СССР.

ПЛАН УБОРОЧНОЙ И ОСЕННЕЙ СЕЛЬХОЗКАМПАНИИ 1930 Г.

Наркомаем СССР представил в Совнарком СССР план уборочной и осенней сельхозкампании 1930 года.

Озимый клин осенью 1930 года намечен в 41.500.000 га против 39.244.000 га прошлого года—увеличение на 6 проц. **Самое большое расширение посевов намечено по УССР и ЗСФСР.**

РАЦИОНАЛИЗИРОВАТЬ ИСПОЛЬЗОВАНИЕ ТОПЛИВА И ЭЛЕКТРОЭНЕРГИИ

В обращении ко всем хозяйственникам, профсоюзам, рабочим, техникам и инженерам предгосплана СССР тов. Куржижановский, зампред. ВСНХ тов. Рухимович и секретарь ВЦСПС тов. Вейнберг указывают, что больше 4-х месяцев назад СТО издал закон о рационализации в топливоиспользовании. Однако, к борьбе с потерями топлива и энергии на местах еще не приступили. Всюду, где приходится иметь дело с топливом и электроэнергией, **надо немедленно приступить к обсуждению и проведению в жизнь постановлений СТО о рационализации топливо-энергоиспользования.**

Создавать районные, групповые и на предприятиях энергоячейки по рационализации топливо-силового и энергетического хозяйства.

Рабочие, техники и инженеры должны общими силами, совместно с бюро рационализации и производственными совещаниями **разрабатывать планы мер по борьбе с потерями на энергетическом фронте.** Бороться за чистоту в котельных и электрических силовых помещениях. Следить за ритмом работы машин, сигнализировать о всех замеченных шумах, стуках и перебоях в их работе. Зорко следить за качеством работы установок, наблюдать, чтобы при всех производственных и хозяйственных процессах не было утечки, расточки, хищений и бесполезных трат топлива, тепла и электроэнергии. Об'явим беспощадную войну потерям, общими усилиями добьемся выполнения постановления топливной конференции Госплана СССР об экономии к концу пятилетки удельного расхода топлива и других видов энергии не менее, чем на 40 проц.

КТО ДОЛЖЕН ПРИНИМАТЬСЯ НА УЧЕТ БИРЖ ТРУДА

За последний год безработица в СССР сократилась на 38 проц. В связи с ростом промышленности на биржах труда большой недостаток квалифицированных работников. Наркомтруда считает необходимым регистрировать на бирже труда некоторые категории, до сих пор не учитывавшиеся. По проекту Наркомтруда, представленному в Совнарком, на учет должны приниматься батраки, бывшие кустари, члены артелей дефицитных профессий, дети (подростки и переростки) кустарей, членов артелей и других лиц, имеющих право регистрации в органах труда, а также лица, окончившие учебные заведения.

ВСЕСОЮЗНАЯ КИНООЛИМПИАДА

Во время всесоюзной олимпиады национальных театров решено организовать также киноолимпиаду. На проведение ее киноорганизации ассигновали 38.000 руб. Демонстрация культурфильм, отражающих быт народов СССР, будет сопровождаться выступлениями национальных фотографических ансамблей. Решено олимпиаду снять на большую звуковую кинофильму.

ЗА ИСКРИВЛЕНИЕ КЛАССОВОЙ ЛИНИИ ПОД СУД

Выездная сессия минского окрсуда слушала в деревне Хорошая дело об искривлении классовой линии при коллективизации. Руководители местных колхозов и сельсовета подрывали авторитет партии и соввласти, запретили отпуск товаров единоличникам и раскулачили 12 середняков. **Суд приговорил 4-х обвиняемых к 1 году заключения каждого.**

ПАРТИЙНОЕ СТРОИТЕЛЬСТВО

ПОД ЗНАКОМ НЕУКЛОННОГО ПРОВЕДЕНИЯ ГЕНЕРАЛЬНОЙ ЛЕНИНСКОЙ ЛИНИИ ПРОХОДЯТ ПАРТИЙНЫЕ КОНФЕРЕНЦИИ

В БОРЬБЕ НА ДВА ФРОНТА, ПРОТИВ ПРАВОГО УКЛОНА, КАК ГЛАВНОЙ ОПАСНОСТИ, ПРОТИВ „ЛЕВЫХ" ЗАГИБОВ И ПРИМИРЕНЧЕСТВА, КРЕПНУТ И ЗАКАЛЯЮТСЯ БОЛЬШЕВИСТСКИЕ РЯДЫ

VIII партконференция Кавказской краснознаменной

ДОКЛАД ПОЛИТИЧЕСКОГО УПРАВЛЕНИЯ ККА

На утреннем и вечернем заседаниях конференции 10 мая с докладом ПУККА выступил тов. Иппо.

— Мы имеем,—говорит т. Иппо, — значительный рост парторганизаций армии. К маю 1928 г. в армии было 5.200 партийцев, а сейчас 7.500.

В 1928 г. подано заявлений о вступлении в партию 6.400, в 1929 г. 6.400 и в первый квартал 1930 г. 2.500. По сравнению с тягой в партию во всей РККА мы в 1929 г. отстали. Только первый квартал этого года дал значительные достижения.

За последнее время мы имеем приток заявлений о вступлении в партию от беспартийного начсостава. Этот факт характеризует рост авторитета партийных организаций, доверия к ним, это говорит также о качествах нашего начсостава, его преданности партии.

Состав парторганизации ККА, итоги ее роста дают такие показатели, которые обеспечивают возможность выполнить поставленные перед нами задачи.

За прошедший период мы успешно вели борьбу с остатками троцкизма и в основном преодолели их. Это, конечно, не означает, что не осталось «лево» - троцкистских настроений и что с ними не надо продолжать дальнейшей борьбы.

Мы организовали развернутую борьбу с идеологией и практикой правого уклона.

Парторганизация ККА вышла из этой борьбы закаленной, еще больше окрепшей. Она повысила свою идеологическую устойчивость.

Прошедший период характеризуется таким решающим фактом, как поворот партии от политики ограничения кулачества к политике ликвидации кулачества, как класса, на основе сплошной коллективизации. Парторганизация ККА в целом активно поддержала этот поворот и приняла участие в его осуществлении. Но наряду с этим мы имели настроения непонимания, «жалости» к кулаку, разговоры о преждевременности ликвидации кулачества, неясности в практике раскулачивания. В основном это об'ясняется слабостью партийно - воспитательной работы.

Наряду с этими, по существу оппортунистическими настроениями имели место и «левые», «ура - революционные» настроения, приведшие к ряду искривлений линии партии при колхозном строительстве. Эти «левые» загибы питают правый оппортунизм, главную опасность на данном этапе.

Усиление воспитательной работы, преодоление право - оппортунистических и «левых» настроений, требует широкого развертывания партпросвещения. Но здесь у нас многое еще не сделано.

Количественные показатели хороши (85 проц. парторганизации и 91 проц. комсомольцев охвачены партпросвещением), но с качеством учебы плохо. Добровольные формы (марксистско-ленинские кружки, заочники) работают слабо, с перебоями, им мало помогают.

Задача повышения марксистско-ленинского уровня парторганизаций стала сейчас важнейшей. Целый ряд правых и «лэвых» колебаний непосредственно вызван слабостью воспитательной работы.

Перед нами стоит задача оживления и перестройки партработы. Основное содержание этой перестройки — поворот лицом к задачам боевой подготовки и усиление внимания воспитательной работе.

Настроение основной красноармейской массы характеризуется доверием к партии и ее политике, активным участием в осуществлении этой политики, укреплением связи между начсоставом и красноармейцами. Это доказывается активизацией бедноты и рабочих, резким отпором кулацким выступлениям, активным участием в колхозном движении, тягой в партию.

Мы имели активизацию классовых врагов по линии усиления их попыток овладения казармой. Кулак действовал по различным каналам: просачивание в армию (несовершенство нашего отсева), работа через подкулачника, письма, устные разговоры за углом и т. д. Несмотря на все это, красноармейская масса осталась политически устойчивой.

В центре внимания нашей работы должны стоять вопросы политических настроений, пропаганды генеральной линии партии, сплочения вокруг нее красноармейцев.

Надо улучшить раз'яснение международной обстановки, систематически показывая растущую угрозу войны.

Решительная борьба с кулаком и его агентурой должна сочетаться с настойчивой, терпеливой раз'яснительной работой в отношении колебаний середняка. Нужен более быстрый и гибкий учет и реагирование на политические настроения. Нужно работать над еще большим приближением красноармейцев к начсоставу, бороться с фактами бюрократизма, казенщины, бездушия (которые используются нашими классовыми врагами).

Переходя к вопросам состояния кадров и задач работы с ними, тов. Иппо говорит:

— Качественные показатели начсостава вполне удовлетворительны. Данная ЦК ВКП (б) политическая характеристика начсостава полностью подтвердилась и в одинаковой мере относится как к номерным, так и к национальным частям.

В заключение докладчик отмечает единство и большевистскую сплоченность парторганизаций армии вокруг ленинской политики ЦК ВКП (б).

Решительно исправить всякие искривления линии партии

ИТОГИ МЦХЕТСКОЙ РАЙПАРТКОНФЕРЕНЦИИ.

Мцхетский район является одним из строительно-промышленных пригородных районов. В этом районе расположены: постройка натахтарского водопровода, нефтеперекачечная станция Азнефтестроя, ксанкский кирпично-керамичный завод, лесопильный завод и т. д. Поэтому совершенно естественно, что на мцхетской райпартконференции, кроме вопросов сельско-хозяйственных, серьезное внимание было уделено работе этих промышленно - строительных предприятий. Конференция показала рост активности партийной массы и проходила под лозунгом широкой пролетарской самокритики и внутрипартийной демократии.

Из 65 делегатов конференции в прениях приняли участие 30 человек.

Выступавшие товарищи затрагивали все вопросы строительства, партийной и хозяйственной жизни района. Они указывали, что многие комячейки еще не перестроили формы и методы своей работы «лицом к производству», не интересуются работой хозорганов. Комячейка натахтарского водопровода в продолжение 6 месяцев ни разу не заслушивала доклада администрации о ходе выполнения промфинплана. Из-за отсутствия внимания со стороны ячейки к производственным вопросам, производственно - финансовый план кирпичного завода за первое полугодие был сорван.

Не все члены партии и комсомольцы участвуют в соц. соревновании и ударничестве; комячейки слабо руководят соц. соревнованием и ударничеством (Натахтари, Ксани).

В ряде сел коммунисты и комсомольцы не хотят вступать в колхозы. В Мухранском тэми 5 коммунистов отказались вступить в коллективы. Есть и такие коммунисты, которые вступили в коллективы формально, но отказались обобществить инвентарь и тяговую силу.

На конференции раздавались упреки по адресу ТОК КП (б) Грузии, что по 6 месяцев задерживается рассмотрение анкет товарищей, принятых райкомом КП. После шестимесячного маринования 60 анкет возвратили обратно для заполнения дополнительными вопросами. Отмечалось также, что целый ряд товарищей по 6 лет сидит в кандидатах.

В процессе колхозного строительства в районе был допущен ряд грубых искривлений классовой линии. В селении Дзамиса (Мухранского тэми) прикрепленные, под угрозой ареста, предлагали крестьянам обобществить все без исключения: домашнюю утварь, птиц, коз, свиней, огороды и т. д. В некоторых местах от сел.-хоз. налога освобождали кулаков. В селении Ксаурели почти 50 проц. кулаков были освобождены от сел. хоз. налога.

В селении Сацкори арестовали трех крестьян за то, что они вышли из колхоза.

До сих пор в колхозах нет расчетных книжек и трудовая дисциплина сильно хромает. Цинкальская коммуна находится на грани развала благодаря отсутствию всякой дисциплины. В ряде колхозов нет производственных совещаний, многие села еще не знают о письме тов. Сталина и о последних директивах парторганов по вопросам колхозного строительства.

Есть случаи, когда должность агрономов занимают люди, ничего не понимающие в этом деле. Один агроном довел до уничтожения виноградные сады крестьян.

В 12 селах Мцхетского района нет ни одной школы. Тифлисские и местные исполкомы забыли предусмотреть бюджетом 1930 года школы, благодаря чему села эти лишены возможности обучать детей.

В районе имеется 7 тракторов, но они не стоят и одного, так как еле двигаются. Отбор на курсы трактористов происходил второпях, не было обращено достаточного внимания на подбор курсантов, благодаря чему в число курсантов попали чуждые элементы.

План сел.-хоз. кампании по району проведен на 65 проц.

В резолюции конференции наметила ряд конкретных мероприятий для решительной ликвидации этих недочетов и всяких искривлений линии партии и заострила внимание организации на необходимости усиления решительной борьбы на два фронта, против правого оппортунизма, как главной опасности, и против «левых» загибщиков и примиренчества к уклонам.

Н. ГЛОНТИ.

Комсомол в борьбе за промфинплан

Вопрос об участии комсомола в выполнении промфинплана является сейчас основным вопросом работы КСМ и определяет состояние каждой комсомольской организации в современных условиях.

Определенные сдвиги (хотя далеко еще недостаточные) имеются в комсомольской организации в области участия в хозяйственном строительстве (соцсоревнование, ударные бригады, ударные комсомольские цехи, буровые и т. д.).

В частности, комсомол сыграл большую роль в организации ударных бригад на производстве. В этих ударных бригадах большой процент комсомольцев. Приток комсомольцев в ударные бригады особенно усилился в связи с ленинским призывом ударников.

По Баку до 60 проц. комсомольцев охвачено ударными бригадами и соцсоревнованием. По Эривани ленинский набор дал ударным бригадам 2928 чел.

По инициативе комсомольцев произошел переход вахт Азнефти с пяти чел. на четыре в каждой вахте. В ряде случаев комсомольцы своим энтузиазмом, своей решительностью заражали всю беспартийную молодежь и взрослых рабочих.

В Баиловском районе (Баку) комсомол организовал ряд субботников по борьбе с потерями.

В ликвидации прорыва по Азнефти, в частности в Сураханах, большую роль сыграл также и комсомол.

Но всего этого еще слишком мало. В общем, комсомол не сумел пока сделать борьбу за промфинплан основной своей работой.

Комсомол Закавказья всей своей массой еще не повернулся лицом к производству.

Сейчас много еще комсомольских организаций, которые не обсуждают производственного плана предприятия, не руководят выросшими стихийно комсомольскими ударными бригадами. Наблюдаются даже случаи, когда секретарь производственных коллективов не знает производственных планов и соцсоревнования и ударничества. Не везде комсомольские ячейки были впереди. Часто ударники были ударниками только на словах.

В ряде случаев мы имеем факты отказа отдельных комсомольцев вступить в ударные бригады. В Ленинском районе бакинской организации раздавались отдельные голоса: «Зачем нам соревновать — мы и так работаем хорошо; соцсоревнование выматывает последние силы» (ячейка № 19).

В связи с проведением мероприятий по рационализации производства были случаи отсталых настроений среди части комсомольцев.

В ряде профорганизаций заметно отсутствие чуткого, внимательного отношения к работе и инициативе молодежи. Профорганизации почти повсеместно не сумели осуществить должного руководства соцсоревнованием и ударничеством.

Часто профсоюзы даже не знают о том, что существуют ударные комсомольские бригады. Часто наблюдается небрежное отношение к работе молодежи и со стороны хозяйственников.

Администрация Кутаисской шелкомотальной фабрики считает организацию ударных комсомольских бригад «вредной затеей».

Администрация завода им. Дзержинского в ударные бригады направляет тех, которых считает наиболее отсталыми по квалификации, а отдельным и квалифицированным рабятам вступать в ударные бригады препятствует, заявляя, что они нужны на производстве (?).

В работе комсомольских организаций в области хозяйственного строительства есть и еще одна слабая сторона — участие в работе производственных совещаний. Средняя посещаемость производственных совещаний комсомольцами колеблется между 15 и 20 проц., местами снижаясь даже до 10 и менее процентов.

На все эти слабые стороны комсомольской работы нужно обратить самое серьезное внимание и бить по ним. Все наши комсомольские организации должны проводить борьбу за темпы, за качество, поставив центральной своей задачей работу на производстве, выполнение и перевыполнение промфинплана. Перелом в работе комсомольских организаций должен быть создан!

А. Т.

По партийным организациям

СВАНЕТИЯ

10 мая открылась **пятая уездная партконференция.**

Послана приветственная телеграмма на имя ЦК КП (б) Г.

КУТАИС

В Чребальском районе рассмотрено 100 заявлений о вступлении в партию. **Принято в партию 30 человек** (2 рабочих, 3 батрака, 7 служащих, остальные крестьяне-бедняки). Переведено из кандидатов в члены партии 20 человек.

ЛЕНКОРАНЬ

По постановлению ленкоранского окружкома АКП (б) **распущены комячейки села Хармандалы и Чахирли** за явный правый уклон на практике, поддержку кулаков и их родственников, за уничтожение списков лишенцев с целью скрытия кулаков и т. д.

Потийская уездная партконференция

ПОТИ, 11-V. (Зактаг).—10 мая в клубе водников открылась 12-я уездная партконференция. В порядке дня конференции: доклад ЦК КП (б) Грузии, отчет укома, содоклад укома ЛКСМГ, доклад рев. комиссии укома, выборы.

Конференцию приветствовали представитель озургетской организации КП (б) Грузии, пионеры, беспартийные транспортники, железнодорожники, водники и учительство.

В почетный президиум конференции избраны т. т. Сталин, Молотов, Калинин, Енукидзе, Тельман, Ломинадзе, Элнава, Кахиани, Гогоберидзе, Курулов, Махарадзе.

С докладом об очередных задачах компартии Грузии выступил т. Курулов.

12-Я ПАРТКОНФЕРЕНЦИЯ ГОР. РАЙОНА ТО КП (б) ГРУЗИИ открывается 13 мая т.г., в 6 ч. веч., в кл. печати. (ул. Коминтерна, 5)

Порядок дня: 1. Об очередных задачах компартии Грузии (Доклад ЦК КП (б) Грузии). 2. Отчет Райкома. 3. Доклад ревизионной комиссии 4. Выборы. 1887 0-1 Отв. секретарь Горрайкома **Лемидзе.**

О темпах сева в колхозах и единоличном секторе

(ИЗ ПЕРЕДОВОЙ «ПРАВДЫ» ОТ 11-V).

Нынешняя посевная кампания еще не прошла половины своего пути. Однако, уже сейчас совершенно бесспорны исключительные успехи сева в государственных хозяйствах и в районах МТС, перестраивающих крестьянское хозяйство на базе передовой современной техники.

Посевная кампания вступает во второй решающий этап. В районах раннего сева в ближайшие десять дней — два недели должны быть закончены полностью посевы пропашных технических культур. Начинается сев в центральной полосе, восточных и северных районах, в районах, где наблюдается преобладание индивидуального бедняцко-середняцкого хозяйства.

Правильный анализ пройденного этапа сева имеет крупнейшее значение для обеспечения успешности дальнейшего его хода, в особенности для исправления ошибок, допущенных в отдельных районах.

О чем говорят цифры сева на 5 мая? Во-первых, о том, что политика партии в области переустройства крестьянского хозяйства одержала, несомненно, крупнейший успех. Украина, Крым, Северный Кавказ выполнили план ранних яровых. Нижняя Волга, ЦЧО, Средняя Волга уже превысили посевные площади прошлого года.

Эти цифры, во-вторых, говорят о решающих успехах колхозного движения в районах, наиболее подготовленных к сплошной коллективизации. Высокие темпы сева колхозов (на Украине выполнено 90 проц. всего плана, Средняя Волга—67 проц.) нельзя об'яснить, как это пытаются некоторые делать, только недостаточностью темпов сева в индивидуальном секторе сельского хозяйства. В первую очередь эти высокие темпы (колхозы засеяли 55,4 проц. всей засеянной на 5 мая площади)—показатель действительно большевистской работы колхозов и передовых колхозников, сумевших в сравнительно трудных условиях ожесточенной кампании против колхозов со стороны кулака организованно выйти в поле и широко организовать сев.

При несомненном отставании темпов сева в индивидуальном секторе выполнение плана посевной рядом районов и округов говорит именно о крупнейших успехах колхозного движения. Крупной политической ошибкой являются попытки замазать факт отставания единоличного бедняцко-середняцкого хозяйства. Не менее крупной ошибкой является замазывание успехов, которые имеет в ходе посевной кампании колхозное движение. Между тем, именно сюда бьют удары правых уклонистов, ожививших свою активность против генеральной линии партии.

Эти цифры, в-третьих, говорят хотя и о недостаточном, но несомненном подтягивании индивидуального сектора сельского хозяйства почти повсеместно как в результате той помощи, которую государство и колхозы оказали и оказывают единоличному сектору, так и, в особенности, в результате решительного исправления искривлений и перегибов, допущенных в ходе коллективизации.

За последнюю пятидневку единоличники засеяли больше 3 мил. га против 1.614.000 засеянных колхозами, увеличив удельный вес единоличного сектора во всей засеянной площади с 39,3 проц. до 40 проц., в том числе в УССР от 37 проц. до 39,4 проц., в ЦЧО от 60,6 проц. до 83 проц., МПО от 85,8 проц. до 88,1 проц. Это повышение удельного веса единоличника, хотя и недостаточное, —явление совершенно закономерное, в особенности имея в виду вступление в сев районов с значительным преобладанием индивидуального бедняцко-середняцкого хозяйства.

Повышается удельный вес единоличника не только в таких областях, как Западная, Московская, Татария и ЦЧО, но и на Украине, Северном Кавказе и Нижней Волге. Темп подтягивания далеко не везде достаточный. На Украине единоличники выполнили пока только 63 проц. плана, хотя есть районы, где единоличники полностью закончили сев (Днепропетровский округ).

Районы раннего сева должны сейчас особое внимание уделить подтягиванию единоличных бедняцко - середняцких хозяйств, в частности, потому, что сейчас наступили решающие дни для сева преимущественно товарных культур, как кукурузы, сои, подсолнуха, против которых кулак развертывает особо энергичную кампанию. Обеспечение выполнения посевного плана индивидуальным сектором сельского хозяйства в районах раннего сева будет означать значительное перевыполнение планов сева, поскольку расширение посевной площади колхозов в ряде районов в основном уже обеспечило выполнение плана.

Должны быть использованы все рычаги для того, чтобы помочь единоличному бедняцко - середняцкому хозяйству полностью, полностью и целиком стать на путь ему посильную помощь и обеспечить в этом секторе возможное расширение посевов. Колхозы, закончившие полностью свою помощь единоличному сектору, пусть самым облегчат последующее их вступление в колхоз.

Нужна решительная и неуклонная борьба против попыток кулака создать атмосферу разобщенности между коллективным и единоличным бедняцко - середняцким хозяйством. Эти кулацкие поползновения нередко подкрепляются «левым» голоотечеством некоторых колхозных и партийных работников, готовых оставить единоличное хозяйство без необходимого воздействия и помощи со стороны низовых советских и колхозно-кооперативных органов.

Должны быть в полной мере использованы все льготы, предоставленные правительством как колхозам, так и единоличным бедняцко - середняцким хозяйствам. Доведение этих льгот до крестьянского двора и тщательное наблюдение за их выполнением обеспечат значительное усиление сева в единоличном секторе, сведут на нет кулацкие попытки организовать посевную стачку, повысят заинтересованность бедноты и середняков в дальнейшем расширении посевов, тем самым содействуя дальнейшему высвобождению их от кулацкого влияния.

В центральных и восточных районах, где налицо решительное преобладание индивидуального сектора, вопрос организации сева единоличников имеет особо крупное политическое значение. Решительное исправление перегибов, искривлений, ликвидация результатов дискредитирования колхозного движения, «головокружения от успехов», всемерное укрепление кооперации, решительный поворот советов к вопросам организации крестьянского хозяйства должны будут обеспечить резкое усиление темпов сева, которые пока здесь явно недостаточны, и подготовят почву для дальнейшего роста колхозного движения.

Четкая работа по организации сева в индивидуальных бедняцко - середняцких хозяйствах является для этих районов особо важной и ответственной. Надо, однако, уже сейчас предупредить опасность недооценки значения колхозов, сумевших сохранить свои основные кадры и организованно приступающих к севу. Есть ряд симптомов, указывающих на значительное усиление право - оппортунистических настроений в отдельных прослойках сельской парторганизации. Это усиление особенно заметно в восточно - национальных районах и потребительской полосе, сказывающееся в недостаточном внимании к существующим колхозам и слабой помощи им в непосредственной организации производства.

Это уже привело к тому, что нередки случаи, когда удельный вес колхозов в засеянной площади ниже их удельного веса в общепосевном плане района.

Ближайшие две недели должны определить успех сева пропашных технических культур на юге, юго-востоке, в льноводческих районах и зерновых на востоке. Нужно сделать все возможное для того, чтобы на основе неуклонного выполнения генеральной линии партии, закрепляя уже достигнутые успехи и всемерно их расширяя, обеспечить не только выполнение, но в ряде районов и по ряду культур и перевыполнение посевных планов.

Бригада молодежи батумского чугунно-литейного завода вызвала на соцсоревнование бригаду старых литейщиков. В результате соревнования молодежная бригада подняла производительность труда на 31 проц., совершенно изжив прогулы. На фото—молодые бригадники.

Между V и VI с'ездами

Работа парторганизаций Закавказья в деревне

За последние годы мы наблюдаем неуклонный рост активности широких масс рабочих и трудового крестьянства. Ярким показателем этого являются прошедшие в 1928-29 г. перевыборы советов. Так, на отчетные собрания советов явилось по ЗСФСР 56,2 проц. всех избирателей, а если сравнить явку на выборные собрания с явкой во время выборов в 1927 г., то увидим значительное увеличение: в 1927 г. явилось на выборы по сельским местностям 54 проц., в 1929 г.—69,1 проц. В сельских местностях выступило в прениях 72.842 избирателя, из них 9.207 батраков.

Повышение активности избирателей и большой охват отчетно-перевыборной кампанией советов населения объясняются улучшением методов партийного руководства и применением новых организационных форм при проведении кампании.

В составе новых сельсоветов выросло число батраков и с.-х. рабочих (по сравнению с 1927 г. с 7,9 проц. до 11,4 проц.) и число бедняков из крестьян-членов сельсоветов, освобожденных от с.-х. налога (с 44,9 до 55,8 проц.).

В 1929 г. Закавказье впервые приступило к хлебозаготовкам. Инструкторы ЗКК ВКП (б), посланные в помощь местным организациям для проведения этой работы, сообщали: «В общем, в первый период заготовок, когда еще не были посланы на места мобилизованные ответработники и рабочие бригады, большинство сельских, а также районных организаций далеко не осознало всю серьезность хлебозаготовительной кампании и необходимость систематической организационно - раз'яснительной работы со стороны деревенского актива. Поэтому хлебозаготовки за это время в основном шли самотеком и без определенного плана».

Благодаря этому вначале кампании имели место случаи (Азербайджан), когда частник, купив хлеб на корню, имел возможность заготовить и даже вывозить хлеб в то время, когда заготовляющие организации еще даже не приступили к заготовкам. Второй недочет в кампании — отсутствие по округам точных и определенных хлебозаготовительных планов, которые очень часто в процессе работы видоизменялись коренным образом. Так, например, вначале Кубинскому округу было дано задание собрать 30.000 пудов, а в процессе кампании выяснилась возможность заготовить гораздо больше, и округ получил задание собрать 400.000 пудов. Вначале кампании нередко наблюдались случаи, когда некоторые организации заготовляли хлеб, главным образом у середняцкой массы крестьянства, совершенно не затрагивая кулацко-зажиточных групп (Сальяны, Ахалцих). Встречались случаи администрирования при заготовках (Куба, Гянджа, Сальяны, Ленкорань).

Но все эти недочеты, допускаемые вначале кампании, впоследствии были исправлены, когда в помощь местным организациям Заккрайком ВКП (б) и ЦК республик провели мобилизацию ответработников краевого и республиканского масштабов и на места были переброшены рабочие бригады.

Беднота и середняки в основном принимали активное участие в хлебозаготовительной кампании и очень часто, помимо добросовестной сдачи ими своих хлебных излишков заготовляющим организациям, способствовали выявлению излишков хлеба у кулацких элементов села.

Во время хлебозаготовительной кампании кулачество, помимо злостного укрывательства хлебных излишков, всячески пыталось сорвать проводимую кампанию, по все их попытки были разоблачены и потерпели поражение.

На 1 февраля 1930 г. годовой план заготовок пшеницы и ячменя был выполнен с превышением—в размере 106,3 проц.

Проведенная отделом по работе в деревне при ЗКК ВКП (б) в 1929 г. проверка выполнения директив партии о контрактации выявила, что укомы партии не сумели в 1929 году своевременно продвинуть соответствующих указаний ЗКК и ЦК республик вглубь, в низовые парторганизации. Если не считать отдельных районов (Кахетия), места не провели раз'яснительной и агитационной работы. Планы работ по контрактации хотя и имелись, но полностью не были выполнены. Многие контрактующие организации принятых на себя обязательств своевременно не выполнили. В некоторых районах (Сальянский, Кахетинский уезды) непосредственные руководители контрактации (с.-х. кредитные, хлопковые товарищества) к делу подходили по-казенному.

Но все же, несмотря на все эти недостатки, проверкой установлено, что контрактация в условиях ЗСФСР полностью оправдала себя и встречает повсеместно сочувственное отношение крестьян. Как одно из достижений, следует отметить, что контрактующие организации от простых видов авансирования перешли на договорные начала. В 1929 г. главным образом контрактовались: в Грузии —табак, виноград, коконы; в Армении—хлопок и виноград; в Азербайджане—хлопок, коконы, табак и садоводческие культуры. Кроме того, во всех районах ЗСФСР контрактовались зерновые культуры, но все же контрактацией в 1929 г. не были полностью охвачены все посевы.

Опыт проведения в ЗСФСР посевных кампаний показал, что своевременная подготовка к севу хозяйственных и кооперативных организаций, своевременное развертывание работы партийных и советских организаций вокруг этой кампании в состоянии поднять широкие слои трудового крестьянства до того уровня активности и инициативы, которые могут и должны обеспечить выполнение заданий по расширению посевов и повышению урожайности полностью и даже с превышением.

Однако, в ряде мест эта работа партийно-советского аппарата в посевную кампанию весной 1929 г. не стояла на должной высоте, и задание было местами не выполнено в значительном размере.

В ряде районов ЗСФСР имело место несвоевременное и неполное осуществление плана машиноснабжения, завоза посевных материалов, отпуска кредитов и т. п. Местами же работа низовых партийных организаций, сельсоветов, кооперативных органов не была в должной мере направлена на разворачивание весенней посевной кампании 1929 г., организацию бедняцкого и середняцкого крестьянства, обслуживание существующих колхозов и создание новых. На все эти недочеты Заккрайком ВКП (б) обратил внимание местных партийных организаций, давая директиву к осенней посевной кампании 1929 года.

Если сравнить данные, характеризующие рост посевной площади в 1928-29 г. по сравнению с 1927-28 г., то мы увидим прирост посевных площадей на 5,24 проц.

Из всех проходивших за это время посевных кампаний следует особо выделить весеннюю сельско-хозяйственную кампанию 1930 года. Эта кампания захватила **все** отрасли сельского хозяйства ЗСФСР—зерновые и технические культуры, садоводство и виноградарство, разные виды животноводства. Подготовительной работе к весенней с.-х. кампании 1930 г. было уделено гораздо больше внимания, чем какой-либо проходившей до сих пор кампании. Вопрос о проведении этой кампании обсуждался по всем звеньям партийных и комсомольских организаций. Но даже и такая подготовка не устранила тех крупных недочетов и искривлений линии партии при колхозном строительстве, которые были выявлены впоследствии—в основном после опубликования постановления ЦК ВКП (б) и статей т. Сталина.

Ошибки в эту кампанию допустили и Заккрайком ВКП (б), и ЦК республик, и местные партийные организации. Вот, например, что констатировал президиум ЗКК ВКП (б):

«2. Заккрайком ВКП (б) признает ошибки, допущенные в решениях ЗКК, а также и центральных комитетов республик Закавказья, в вопросе о темпах коллективизации: неправильно было «декретирование» округов и районов сплошной коллективизации по ЗСФСР, директивы об учете особенностей Закавказья в колхозном движении не были до постановления ЗКК от 6 февраля достаточно полно конкретизированы в отношении различных районов.

3. Заккрайком ВКП (б) признает ошибочным, что в руководстве партийными организациями ЗКК, а также ЦК республик Закавказья не приняли немедленных и достаточно решительных мер против допущенных в постановлениях партийных организаций Закавказья и их практике ошибок «игры в коллективизацию», администрирования, других искривлений колхозной политики партии и недоучета особенностей Закавказья».

В своей директиве от 15 декабря Заккрайком ВКП (б), отмечая незначительность удельного веса посевной площади под обобществленным сектором (3,6 проц.), предлагал в результате весенней кампании увеличить эту площадь не менее, как до 17 процентов всей посевной площади.

В январе этот процент решениями ЦК республик и партийных организаций был поднят в среднем до 30. А ряд организаций в погоне за цифрами «довел» этот процент до 80—90. Для достижения столь высоких цифр местные работники пустили в ход все способы административного нажима. Был нарушен основной и важнейший принцип колхозного строительства—**добровольность** вхождения в колхозы.

Так, за отказ вступать в колхозы в некоторых местах крестьяне лишались избирательных прав (Астрахан-Базарский район, Ленкоранского округа). На одном из собраний крестьян с. Дигоми (

Советское Закавказье

В Баку строится новый дом азерб. политехнического института. На фото — стройка физико-химического корпуса.

МЯСОЗАГОТОВКИ

В ШЕМАХИНСКОМ РАЙОНЕ.

ШЕМАХА, 10-V. (Наш кор.). Мясоваготовительная кампания в районе началась еще в январе. В Шемахе организован заготовительный пункт, оборудована база и карантинный пункт. Шемахинским пунктом совместно с местным животноводческим товариществом заготовлено 1.700 голов крупного рогатого скота. Кроме того, на шемахинский пункт поступило из кюрдамирского пункта 532 головы, из Наваги—93 и от бакинской базы для нагула—550 голов. Шемахинский пункт выполнил задание центра на 45 проц. больше (не считая скота, пригнанного из других пунктов). Из пригнанного скота выше средней упитанности—30 проц., средней—40 проц., низкой—25 проц. и жирных—5 проц.

Из всего поступившего скота 1.422 головы отправлено в Баку, 1.200 голов передано шемахинскому совхозу для нагула, в нагуле у шемахинского пункта находится 300 голов. Пастбищными участками скот вполне обеспечен.

Скоро начнется заготовка овец. По плану необходимо заготовить 700 голов. По селам во время заготовок проведена широкая раз'яснительная кампания.

КОНТРАКТАЦИЯ СКОТА.

СУХУМ, 10-V. (Закгат). — По линии Абживотноводсоюза на 5 мая законтрактовано 3.116 голов мелкого и 678 голов крупного рогатого скота.

75 ТЫС. РУБ. НА ПОСТРОЙКУ БАЗЫ ДЛЯ ОТКОРМА СКОТА

КУТАИС, 11-V. (Закгат). — Приступлено к организации базы для откорма свиней на 300 голов. **Сооружение базы обойдется 75,000 руб.** Составлен проект организации базы для крупного рогатого скота на 200 голов.

НЕДОВЫПОЛНИЛИ ПЛАН

КУТАИС, 11-V. (Закгат). — План мясозаготовок с 1 октября по 1 апреля значительно недовыполнен. Заготовлено 196 овец вместо 1.100 по плану; 658 свиней вместо 1.000, крупного рогатого скота 1.850 вместо 1.886.

СКОТНЫЙ ДВОР

БОРЖОМ, 11-V. (Закгат). — В Диди - Митарбском молочно - животноводческом колхозе начата **постройка большого каменного скотного двора на 80 коров. Стоимость постройки 12.000 руб.** Молживотноводсоюзом ассигновано на это строительство 8.000 руб., остальные 4.000 руб. будут получены из местных средств.

НА КОЧЕВКАХ

СНАБЖЕНИЕ КОЧЕВНИКОВ ПРОМТОВАРАМИ

ЭРИВАНЬ, 11-V. (Закгат). — В текущем году число кочевников в ССРА достигает 125.530 чел., из коих 67.250 жители Армении, а остальные соседних республик. В целях снабжения кочевников мануфактурой и продовольственными товарами Айкоопом представлена Закгосоюзу соответствующая наметка. В текущем году **кочевникам предполагается отпустить 373.798 метров мануфактуры, 20.000 кило сахара, 700 кило чая, 90.330 кусков мыла, 43.150 кило кишмиша, 48,150 катуш. ниток и вагон спичек.**

МЕДИЦИНСКАЯ ПОМОЩЬ

ГУРДЖААНИ, 11-V. (Наш кор.). Здравотдел организовал по дороге на эйлаги врачебные пункты для оказания пастухам медицинской помощи. **Два врачебных отряда с медикаментами будут направлены в Горную Тушетию и в Триалетские горы.** Для обслуживания пастухов Ширакского района **в Земо - Кедах организуется фельдшерский пункт.**

ВСЕ ОСТАЛОСЬ ПО СТАРОМУ

В ПОТИ ДО СИХ ПОР НЕ ПОЛУЧЕНО ОБОРУДОВАНИЯ ДЛЯ УЛОВА ДЕЛЬФИНОВ

ПОТИ, 11-V. (Наш кор.). Мы уже сообщали, что потийский дельфиновый завод не нагружен полностью, так как местные промысла не снабжены в достаточном количестве оборудованием для улова дельфинов. Моторные лодки, обещанные из Батума, до сих пор не прибыли, производить же улов дельфинов без моторных лодок трудно. **Дельфиновый завод стоит под угрозой срыва производственного плана. Необходимо, наконец, выяснить вопрос о потийском дельфиновом промысле и дельфиновом заводе и привлечь к ответственности лиц, тормозящих снабжение промыслов — дельфиновых и рыбных—оборудованием.**

МИЛЛИОН РУБЛЕЙ НА РАБОЧЕЕ ЖИЛСТРОИТЕЛЬСТВО

ЧИАТУРА, 10-V. (Закгат).—Развернуты работы по строительству 11 жилых домов по 16 комнат в каждом, в том числе 10 домов в Чиатуре для рабочих марганцевых заводов и рудников и один дом в Поти для грузчиков марганца.

На семи строящихся в Чиатуре домах закончены первые этажи и начата кладка вторых этажей. На постройке остальных домов идут земляные работы и заготовка материалов. Деревянные части для семи строящихся домов заготовлены полностью. Эти семь домов будут закончены стройкой к 1 августа, остальные дома—к 1 октября т. г. На строительство в этом году отпущен 1 мил. руб.

НУЖНА ПОВТОРНАЯ ЧИСТКА

ЛЕНИНАКАН, 10-V. (Наш. кор.). Пять милиционеров ленинаканской милиции схватили ночью гр. Х., проходившую по окраине города, и изнасиловали ее. Дело об этом слушалось на-днях в Ленинаканском суде. **Суд приговорил виновных к 8 годам заключения каждого.** Одновременно суд обратился к комиссии по чистке советского аппарата с указанием на необходимость произвести дополнительную чистку ленинаканской милиции. Суд, кроме того, обратил внимание административного отдела Ленинаканского окружного исполкома на недопустимость приема в состав милиции лиц с темным прошлым, каковыми являются герои процесса.

ЖИЛИЩНОЕ СТРОИТЕЛЬСТВО АЗНЕФТИ

БАКУ, 11-V. (Наш кор.). В текущем операционном году Азнефтью будет выстроено: на поселке им. Монтина 7 домов на 168 квартир, на поселке Ст. Разина 21 дом на 459 квартир, в Бинагадах 4 дома на 96 квартир, на Баилове 5 домов на 114 кв., в Фабр.-зав. районе 1 дом на 30 кв. и в городе 1 дом на 30 квартир. Кроме того, будет закончено постройкой общежитие на поселке Ст. Разина на 75 человек.

Помимо заканчивающегося в этом году жилстроительства. Азнефтью, по новому договору с Бакгорстроем, будет начата постройка в этом же году еще 405 квартир. Эти работы будут закончены в текущем году на 50 проц.

ОБ АГРОКОМПЛЕКСЕ И СЕЯЛКАХ „ОЛИВЕР“

ГЯНДЖА, 11-V. (По телефону от наш. спец. кор.). Будет ли в мае закончен сев хлопка—этого в Гянджинском округе не знают ни земотдел, ни агропункты, ни даже сами посевщики. С севом нынче запоздали, как никогда. Земотдел пытается свалить вину на распад местами колхозов, якобы задержавший начало полевых работ. Это неправда. Сев начался даже раньше, чем в прошлом году, но сейчас работы тормозятся, и исключительно благодаря головотяпству Памбукбирлиги и самого земотдела.

Затеянный, но плохо организованный земотделом агрокомплекс на 11.000 га поставил под угрозу выполнение плана.

Основное, что затягивает разворачивание полевых работ и ставит под угрозу срыва агрокомплекс, это—рядовой сев—важнейшее агромероприятие, связанное с экономией посевного материала, с ранним цветением хлопка и повышением его урожайности.

Строго придерживались посевщики обязательства по агроминимуму и контрактационным договорам—сеять только двухрядными сеялками. Когда наступил срок сева, посевщики вынуждены были две недели ждать сеялок, с отправкой которых медлил Памбукбирлиги. Потом, когда прибыли сеялки, не менее терпеливо ждали вальков к ним, забытых не то в Америке, откуда были присланы сеялки, не то на складах Памбукбирлиги, распределявших машины по местам. Агропункты торопливо по телеграфу запрашивали Памбукбирлиги о судьбах затерянных вальков, а Памбукбирлиги не спеша присылал длинные циркуляры о том, что «неужели нельзя заказать вальки на местах».

И вот заказ на исполнение вальков был сдан кустарям, не имеющим даже понятия о сложной конструкции двухрядок. Кустари долго знакомились с устройством машин, изготовляя вальки. Вальки ломались, кустари получали новые заказы, а хлопкоробы попрежнему терпеливо ждали.

Наступили жаркие дни, на полях светило солнце, а поля в округе оставались без арата. Земля трескалась, слеживалась, хоть снова вспахивай, а сеялки все еще не были готовы.

Так продолжалось почти две недели. Потом, когда, наконец, вальки были изготовлены, пришлось ждать от Памбукбирлиги конной упряжи, так как нечем было впрягать в сеялку лошадей. Наконец, появилась и упряжь. Сеялки новые, блестящие, двухрядные, системы «Оливер» вышли на поля. Но—горе хлопкоробам—сеялка «Оливер» разбивала на многие части хлопковые семена, и вместо целых семян поля засевались каким-то крошевом. Хлопкоробы, потихоньку от агрономов, стали сеять, как и в прошлые годы, вразброд, руками.

Только неделю тому назад узнали в агропунктах о судьбе сеялок системы «Оливер». Одна сеялка была направлена в Тифлис на машинно-испытательную станцию. Из Тифлиса сеялка не возвратилась, но зато был прислан акт о том, что «процент дробления хлопковых семян сеялкой системы «Оливер». вместо нормальных пяти, доходит до 30 и что сеялку эту необходимо переконструировать».

Переконструировать! Но время ли сейчас заниматься переделкой машин? Надо было искать другого выхода и выход нашли: часть хлопкоробов засевает сейчас вручную, а остальные пользуются двухрядной сеялкой, но зато сеют сухие семена—меньше процент дробления (почти нормальный). Но пользуясь рядовой сеялкой, хлопкоробы не забывают, что сухие, невымоченные семена намного понижают урожайность хлопка.

Сеялок системы «Оливер» в Гянджинском округе очень много—сотни. Сеялки «Оливер» самые дорогие. Кто же додумался предложить «Оливера» хлопкоробам и сделать Америке заявку на сеялки, не проверив пригодности «Оливера» к нашим условиям?

Б. Крин.

ДЗОРАГЭС

ГОТОВ НАПОРНЫЙ ТОННЕЛЬ

ЭРИВАНЬ, 11-V. (Закгат).—9 мая состоялась смычка Дзорагэсского напорного тоннеля, строящегося в Союзе впервые. Протяжение тоннеля — два с половиной километра. После смычки состоялся митинг. Смычка заспята Арменкино. **Смычкой тоннеля наиболее ответственный этап строительства Дзорагэса можно считать законченным.**

НОВЫЕ ВУЗЫ В АССР.

БАКУ, 11-V. (Закгат). — Постановлением совнаркома АССР педагогический факультет АГУ реорганизуется в высший педагогический институт. Медицинский факультет АГУ реорганизуется в высший медицинский институт. Правовой факультет реорганизуется в институт советского строительства и права и переходит в ведение Аз. ЦИК. Реорганизуется также экономический факультет АГУ, взамен чего в Баку организуется специально экономический институт с тремя отделениями: торгово - кооперативным, промышленности и финансово - бюджетным. Институт передается в ведение ВСНХ АССР. Впредь до разрешения вопроса о преобразовании АПИ нефтяной институт АПИ остается в ведении ВСНХ АССР. Сельскохозяйственный институт и организованный в его составе хлопковый факультет будут вести подготовку кадров также для ССРГ и ССРД.

БОРЖОМ ГОТОВИТСЯ К КУРОРТНОМУ СЕЗОНУ

БОРЖОМ, 11-V. (Наш кор.). Боржом деятельно готовится к курортному сезону. В парке ремонтируются старые киоски и строятся новые, производится ремонт дорог, во всех дачах идет мелкий ремонт. Приводится в порядок шоссе Цагвери — Боржом. Боржомский рабочий кооператив расширяет свою торговую сеть. Построен мясной магазин, открыта кондитерская.

ОРГАНИЗОВАЛИ МАСТЕРСКУЮ И ЗАБЫЛИ

ВАНИ, 11-V. (Наш кор.). Вновь выстроенная Соплискавшири мастерская по ремонту с.-х. машин и орудий за все время своего существования — полтора месяца — отремонтировала с.-х. инвентаря на сумму 27 рублей, тогда как содержание штата, состоящего из 5 человек, обходится в месяц свыше 400 рублей. Незагруженность мастерской об'ясняется, главным образом, бездеятельностью зава мастерской, который, как выяснилось, ничего не понимает в слесарном или кузнечном деле. Соплискавшири же до сих пор не поинтересовалось положением вещей в мастерской. Между прочим, кустари-ремесленники и частные мастерские все время загружены работой, получая заказы и от государственных и кооперативных организаций. Зав. мастерской снят с работы.

ПО КРАЮ

◆◆ **30 вагонов муки и 22 вагона макарон** привезет в Поти из Новороссийска пароход «Балаклава».

◆◆ **Договоры на поставку 300 тыс. клгр. молока** с мая по сентябрь для Тифлиса и Боржома заключены боржомским райсоюзом животноводства с колхозами и поселковыми т-вами.

◆◆ **Перепись колхозов** и колхозников проводится в Кахетинском округе.

◆◆ **70 тыс. рублей** отпущено на постройку в этом году домов для рабочих и складов для хранения мандарин в Чаквинском и Батумском районах.

◆◆ **Закончены каменные работы** по постройке нового эриванского водопровода.

◆◆ **На 96 проц.** выполнен план лесозаготовок в Кодорском районе Абхазии.

◆◆ **Записную электростанцию** в 1000 лош. сил строит ленинаканский текстилькомбинат.

◆◆ **Обследование торговых точек** производят рабочие бригады в Боржоме.

◆◆ **53 детские площадки** организуются в селах Ленинаканского округа.

◆◆ **Артели сапожников, дрогалей и швейников** организовала кусткооперация в Поти.

◆◆ **15 курсантов,** выпущенные потийскими краткосрочными курсами Осоавиахима, направлены на работу в колхозах Зугдидского и Ахал-Сенакского уездов.

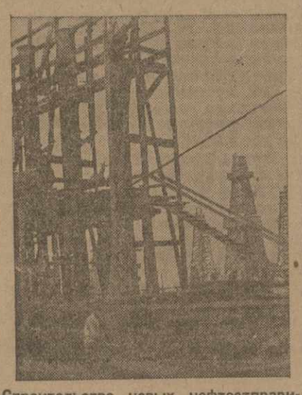

Строительство новых нефтеотправителей в Сабунчинских промыслах.

РАВНЕНИЕ НА ЦЕХ

Перевыборы низовых и руководящих профорганов должны пройти под знаком подлинного поворота лицом к производству, лицом к цеху.

„НЕОБХОДИМО ПЕРЕНЕСТИ РАБОТУ ПРОФСОЮЗОВ В НИЗЫ—В ЦЕХИ, НА ЗАВОД; ПОМЕНЬШЕ ВРЕМЕНИ ПРОВОДИТЬ В ЗАСЕДАТЕЛЬСКОЙ СУЕТНЕ, В ВЕРХУШЕЧНЫХ АППАРАТАХ, ПОБОЛЬШЕ ВНИМАНИЯ НИЗОВЫМ ЗВЕНЬЯМ РАБОТЫ“ (из сентябрьского обращения ВЦСПС).

Гвоздь вопроса—в подборе людей

В самое ближайшее время на предприятиях ЗСФСР развернется большая политическая кампания — перевыборы фабзавместкомов. Низовые профессиональные организации, непосредственно связанные в повседневной работе с рабочими массами, сейчас, в реконструктивный период социалистического строительства, призваны сыграть большую и ответственную организационно - воспитательную роль. От того, насколько четко и гибко будет работать на предприятии профессиональная ячейка, во многом зависит и работа всего предприятия в целом, и успешное выполнение производственных заданий.

Между тем, в практике наших фабрично-заводских будней мы убеждаемся в том, что наши низовые профорганы по ряду причин не справляются с теми задачами, которые поставлены перед ними всем ходом социалистического строительства. Перестройка методов, форм, а главное содержания профработы на производстве в соответствии с сегодняшними—ударными—темпами строительства развертывается все еще очень медленно. Многие профработники цепко держатся за старые привычные методы работы. Поэтому решающим вопросом укрепления и усиления низовых профессиональных органов в настоящее время является подбор новых людей и замена ими старых, не умеющих или не желающих подойти вплотную к задачам производства.

Ударные бригады на наших заводах, промыслах и фабриках есть тот неисчерпаемый резервуар, из которого необходимо черпать новые свежие силы для укрепления фабрично - заводских профессиональных ячеек и руководящего аппарата. Однако, при нашем остром кризисе на людей, при общем стоне о недостатке кадров мы преступно мало внимания уделяем изучению рабочего актива на предприятиях. Растущие ряды ударников, передовиков производственного фронта, изобретателей и рационализаторов могли бы дать нам десятки выдержанных, живущих интересами производства, руководителей. А между тем, подбор людей и выдвижение на наших предприятиях также проходят не вполне удовлетворительно. Не секрет, что по требованию райкома или союза мы часто выдвигаем на руководящую работу первого попавшегося, без достаточного изучения его подготовленности и политической выдержанности, без предварительной подготовки, без помощи и руководства в его дальнейшей работе. Больше того, отмечены случаи, когда выдвигают того, кого «удобнее» выдвинуть, т. е., проще говоря, кого надо сбыть с рук, от кого надо избавиться.

Вполне понятно, что при таком отношении к изучению фабрично-заводского актива, к подбору людей, к выдвижению оздоровить профаппарат, укрепить его будет очень трудно. Поэтому предстоящая перевыборная кампания фабзавместкомов наряду с тщательной и всесторонней проверкой того, насколько наши профессиональные ячейки были действительно штабами производства, насколько энергично боролись они за выполнение производственных заданий, центральное место должно быть уделено вопросам подбора новых работников для низовых и руководящих профессиональных организаций.

Перед всеми профорганизациями ЗСФСР в настоящей кампании стоит боевая задача освежить состав низовых и руководящих органов не менее, чем на 60 проц. Эта директива должна быть выполнена не только формально, не только количественно, но и качественно. Обновлять состав профорганизации надо за счет таких людей, которые могли бы действительно работать и руководить, а не ждать очередного «обновления».

П. К.

Плохо работали

Расширенный пленум кутаисского окружного профсовета с фабрично-заводским активом обсуждал недавно итоги выполнения промфинплана за первое полугодие и результаты соц. соревнования за год.

Пленум отметил **случаи хвостистского поведения ряда фабзавместкомов, невнимательного отношения к инициативе рабочих масс** и слабое участие в соцсоревновании инженерно - технических сил. Совершенно слабо была развернута работа производственных совещаний, особенно в части обслуживания ударников, ударных бригад и участников социалистического соревнования, следствием чего и является недостаточное вовлечение рабочих в социалистическое соревнование и в борьбу за выполнение промфинплана.

Некоторые хозяйственники иногда бюрократически подходят к составлению промфинпланов, не учитывая полных возможностей загрузки производственных единиц в выработке продукции (рабочие вырабатывают в 2-3 раза больше, чем намечено промфинпланом).

Пленум принял решение **распустить месткомы и фабзавкомы 3 участка Рионгэса, кирпичного завода «Шрома» коммунального отдела; об'явить выговоры месткому типографии и моцаметского известкового завода и снять с работы председателя предместкома баритового завода.** Эти решения приняты по отношению к тем, кто стоял в хвосте социалистического соревнования, не мобилизовал внимания рабочих масс на выполнение промфинплана.

Тквибульскому райкому союза горняков предложено выделить из фонда соц. соревнования 800 рублей на премирование лучших ударников, посылку их в текущем году на курорты и в дома отдыха.

Единоначалия все еще нет

Обследование выполнения директивы партии о единоначалии, проведенное на предприятиях Кутаиса, показало, что эта директива на многих предприятиях еще не доведена до рабочего и не только рабочие, но даже и профактив плохо разбирается в этом вопросе. Директива партии о единоначалии до сих пор еще не обсуждалась на производственных совещаниях и допущенные в этом направлении ошибки профсоюзами не вскрыты и не исправлены. Дав еще 18 декабря указания местам на этот счет, профсоюзы до сих пор не подумали о проверке выполнения.

Насколько слабо разбираются в этом вопросе рабочие и даже профактив видно из того, что профорганизации суконной фабрики и 3 участка Рионгэс до сих пор не усвоили, что администрация вправе снять или перевести рабочего из одного цеха в другой даже в том случае, если против этого идет профорганизация. О том, что директиве партии о единоначалии на местах не уделили должного внимания, говорит и тот факт, что на собраниях эта директива обсуждается в конце повестки дня. Этому вопросу обычно уделяется самое поверхностное внимание и о практических мероприятиях никто не заботится. Не обратили на эту ненормальность серьезного внимания и ячейки партии.

Неправильно усвоили эту директиву и некоторые администраторы. Так, например, директор Зеракской фабрики, когда к нему за проверкой производственного плана явилась рабочая бригада, ответил отказом и заявил, что **«согласно постановления ЦК партии о введении единоначалия по пункту 29, он не обязан давать ответов на такие вопросы».**

Инженер 2 участка Рионгэса — Немсадзе понимает единоначалие иначе. Когда к нему обращаются рабочие для проведения и проверки соц. соревнования, он отвечает, что это не что иное, как **«искажение единоначалия»,** и отказывается подписать заключенный между рабочими хозяйственно - политический договор. Можно привести еще ряд фактов, когда администрация не считается с инициативой рабочих.

Президиум окружного комитета партии, обсудив результаты обследования, принял ряд практических мероприятий. Следовало бы и другим округам, а в особенности профорганизациям, проверить, как у них выполняется директива партии о единоначалии, тем более, что от Совпрофа Грузии еще не было указаний о проверке выполнения этой директивы.

ЭМИЛЬ К—АН.

Рабочие письма

ВОЙНА БРАКУ

В целях борьбы с браком в банкоброшном отделении ленинаканской текстильной фабрики вводятся клейменые ровницы.

Так как каждый банкоброш имеет свой номер, то в процессе выработки по номерам легко можно установить, какой номер банкоброша выпускает бракованный продукт. Работница ватерного отделения за каждые 5 штук отобранных пропусков будет получать 1 коп., а с банкоброшницы, допустившей брак, будет удерживаться 1 коп.

ВИНТ.

НЕ УСПОКАИВАЕТСЯ

Механику Спроге, работающему в Азнефтестрое (Мцхет), во-время чистки об'явлен строгий выговор за бюрократизм. Но это на него, видно, не подействовало. Он попрежнему не признает никаких организаций и на собрания не ходит. На техническое совещание он приходит только по вызову повесткой, но, придя, он устраивает скандал и демонстративно покидает собрание, уводя своего помощника. 8 мая он опять поскандалил, о чем составлен акт.

М. К.

ФАБКОМ СПИТ

Уже 4 месяца как работают ученики ЦИТ на автостанках и ни одного производственного совещания за это время не было, у ребят имеется много наболевших вопросов. Они и должны быть, так как дело новое и еще малоизвестное. Фабком еще не проснулся от зимней спячки, совершенно не интересуется ходом нового дела. Ухода за станками никакого нет, смазываются они плохо, отчего получается быстрая подработка деталей станка. Брак и простои не уменьшаются.

И. К—в.

ПОДПИСАЛИ И ЗАБЫЛИ

Боржомский стекольный завод вызвал на соревнование стекольный завод в Баку. Договор в двух экземплярах был послан завкому бакинского завода, который вызов принял, но ответил ровно через два месяца. С тех пор боржомский завод ежемесячно посылает в Баку итоги соревнования, но от бакинского завода до сих пор не получает ни звука.

Лели.

КТО РАЗБУДИТ?

С января беспробудно спит производственное совещание трикотажной фабрики Армтекстиля в Ленинакане.

Винт.

С ЗАВЯЗАННЫМИ ГЛАЗАМИ

Электрический и механический цехи Аллавердского завода им. К. Маркса еще в феврале перешли на ударную работу. Но ударники до сих пор не знают, насколько выросла производительность труда, насколько снижена себестоимость. Учет поставлен скверно. Предложения производственного совещания не проводятся в жизнь. Профорганизации уделяют производству мало внимания. Ударники работают с завязанными глазами.

Д.

САМОКРИТИКА В КАРМАНЕ

В газовом отделе Биби-Эйбатского района (Баку) недавно вышел очередной номер стенгазеты, в котором была помещена заметка и карикатура на зав. отделением Алекперова, который заставил вымыть лошадей газолином, отчего лошади заболели. Когда зав прочитал заметку, он позвал секретаря ячейки Князева и предложил ему снять заметку и карикатуру. Князев так и сделал и положил их себе в карман.

Помпа.

Депо ст. Тифлис. Вузовец на практике

В Сураханах опять прорыв

(От нашего бакинского корреспондента).

Начиная с 30 апреля, в Сураханах, добыча нефти катастрофически стала падать. 30 апреля программа выполнена на 98 проц., 1 мая — на 82,4 проц., 2 мая — на 82,2 проц., 3 мая — на 81,7 проц. Таким образом, Сураханы в первые дни мая ежедневно не дают 18-19 проц. своей программы.

Где же причины нового прорыва? Что тормозит успешное выполнение программы?

Обломовщина, расхлябанность и рабские темпы работы являются основными причинами нового срыва производственной программы. Это со всей категоричностью констатировал и президиум райкома. Президиум отметил, что качество работы не улучшилось, а, наоборот, ухудшилось, искривление скважин принимает угрожающий характер. Рабочая сила используется нерационально. С кадрами специалистов в районе дело обстоит очень плохо. Постановление совнаркома о переброске специалистов из аппарата на производство до сих пор не выполнено.

Хозяйственники позорно скрывают свои ошибки перед рабочими и перед партийной и профсоюзной организациями района, выпячивая только хорошие стороны работы, неправильно информируя райком и союз. Часть руководящих работников - хозяйственников, присутствовавшая на заседании президиума райкома, пыталась свалить вину нового прорыва на об'ективные причины, на недостаток в районе рабочей силы и т. д.

Со старыми кадрами специалистов в Сураханском районе дело обстоит еще хуже. Отмечены случаи травли старых специалистов и бегство их из района.

Выясняя причины прошлого прорыва в Сураханах, мы натолкнулись тогда на поразительную расхлябанность в промысловой работе. Множество рабочих и административно - технических работников работало спустя рукава. Тогда было указано, что нужен взрыв энтузиазма рабочих, нужны тысячи ударников, чтобы ликвидировать прорыв. Нужен перелом в темпах и методах работы, нужна молниеносная перестройка работы под углом ликвидации прорыва и предотвращения его в будущем, а для этого нужно широко развернуть соц. соревнование на промыслах, профсоюзным и парторганизациям повернуться лицом к производству и т. д.

Сделано ли это в Сураханах после той работы, какую провели во время прорыва партия, печать и другие организации? К сожалению, нет. Правда, порыв энтузиазма рабочих был большой, соц. соревнование и ударничество заметно пошли в гору. Но вся беда в том, что этот порыв некому было возглавить и сейчас он замер. В результате снова падение производительности труда на 4 проц., увеличение аварий — с 68 до 91 случаев, рост прогулов. Эти факты наводят на грустные размышления о состоянии соц. соревнования и ударничества в районе. Райком и, в особенности, районное отделение союза слабо руководят производством. Профорганизации до сих пор не перестроили своей работы. Союз и райком даже не знают, сколько рабочих в районе втянуто в соц. соревнование и ударное движение.

Дальше такое положение на Сураханских промыслах нетерпимо. Нужно сейчас же перестроить всю низовую партийную и профсоюзную работу. Надо учесть уроки прежнего прорыва и развернуть шире соц. соревнование на промыслах, сформировать новые колонны ударников и крепко ударить по тем, кто не хочет или не может перестроиться в соответствии с темпами пятилетки.

С. СТЕПАНОВ.

Бумагой к производству

(БАКУ, ЧЕРНЫЙ ГОРОД. ЗАВКОМ ЗАВОДОВ ИМ. ПЯТАКОВА).

Нефтеперегонные заводы им. Пятакова являются одним из важнейших участков по выполнению задач, поставленных пятилеткой перед нефтепромышленностью. В осуществлении этих задач не малую роль должна сыграть профорганизация заводов—завком, который всю свою работу должен перенести на производство—к батарее, к кочегарке и т. д.

В настоящее время в состав завкома от 1.300 рабочих входит 8 освобожденных работников. Об интересе к производству со стороны этих работников можно судить хотя бы по «работе» цехуполномоченного по перегонному отделу Шейх Али, который целыми днями просиживает в завкоме и мирно пьет чай. Обращающихся к нему за советом рабочих он направляет со всякими пустяками или к управляющему, или к предзавкома и не знает не только последних постановлений центральных органов, но и колдоговора.

Заводы и отделы, обслуживаемые Шейх Али, видят его у себя лишь в дни собраний и конференций, когда он является туда с об'явлениями, или извещениями о последних. А бывают случаи, когда рабочие узнают о конференциях и после шабаша, и конференции (например, производственная районная в клубе им. Шаумяна) проходят без делегатов-пятаковцев. Выборы делегатов, как правило, не производятся, они назначаются в завкоме.

С начала работы нового состава завкома было лишь одно или два делегатских собраний. Насколько популярны эти собрания среди рабочих можно судить по тому, что большинство рабочих не знает своих делегатов, не слышало о их работе и не чувствует их на производстве. О состоянии производства, о проведенной рационализации члены завкома знают лишь по сводкам, составленным управленцами. По вине завкомцев осталась «на точке замерзания» и борьба с потерями. Правда, на производственной комиссии была выбрана соответствующая комиссия, но дальше этого дело не двинулось. Если что и предпринимается в этой области, то только со стороны хозяйственников.

Нельзя похвалиться и результатами, полученными в деле укрепления трудодисциплины. Завком не ведет и не вел абсолютно никакой раз'яснительной работы среди рабочих о их отношении к производству, у некоторых рабочих до сих пор сильны «деревенские» настроения: мое в деревне, а это—рабочее. Завком иногда даже берет под свою защиту лодырей. Предзавкома Али Аби об'явил выговор и накричал на зава бензиновым заводом Репина за то, что последний в категорической форме потребовал от уборщицы лучшего отношения к своим обязанностям.

Не уделяет завком должного внимания и своей печатной газете «Пятаковец». Тысячный тираж в 1927 году упал в этом году до 300—400 экземпляров, раздаваемых бесплатно.

К недочетам в работе завкома надо отнести и то, что все важные вопросы не находят серьезного обсуждения массы, а решаются каким-то семейным порядком. Завком, например, получает из райотделения распоряжение — срочно выделить рабочего для поездки в деревню—и немедленно приступает к его выполнению. Секретарь, вырывая из памяти фамилию первого попавшегося рабочего, связанного с деревней, берет трубку телефона и звонит на завод. Еще «остроумнее» разрешил завком вопрос с учебой вахтенных рабочих: направил их на курсы в марте, тогда как занятия там начались в октябре. Возмущенные этим рабочие встретили такой завкомский ответ: «Райотделение нам сообщило заранее, но оно не виновато, так как ЦП горняков само поздно получило извещение от АСПС». Словом профиран ждет директив от профсидора, последний от профегора и т. д., а рабочая масса вместо живой работы получает воспитание на инструкциях.

ЦП союза необходимо отбросить чиновническое отношение к производству и немедленно перестроить свою и низовых ячеек работу.

НЕФТЯНОЙ.

У ТИХОЙ ПРИСТАНИ

Где-то наверху шумят события и годы, подымаются волны ударничества и соревнования, а здесь, у тихой пристани Наркомторга, в уютном месткоме — тишина. Ни всплеска, ни волны. Где-то там в кабинетах, поговорят, погуторят: «Соцсоревнование, слышали? И откуда это мода на него пошла? Придется и нам тянуться за нынешними! С кем бы соревноваться? Ткните пальцем в телефонную книжку. Арменторг? Ну, хоть с Арменторгом. Заметано!».

И тихо шаркая туфлями, чтобы не нарушить покой учреждения, месткомец неторопливо записывает в протоколе: «Соцсоревнование, 30 мая с. г. К сведению принять». И долго дует на чернила прежде, чем спрятать бумажку, бережно сложенную, в самый долгий ящик.

Никто не соревнует: ни отделы между собой, ни работники поодиночке. К чему это? Ведь «принято к сведению», и ладно. А что там в Арменторге делается, этого никто не знает. Может, он и обогнал нас по договору, может и не начинал догонять. Пусть месткомом разберет, это его дело. Месткомом учетом соцсоревнования не занялся вовсе. Некогда. То да се. Сегодня надо о борьбе с бюрократизмом в протокол занести, завтра самокритику «принять к сведению». День да ночь — сутки прочь. Мирная жизнь, неторопливая. Когда кино устроишь, когда ромал из библиотеки почитаешь, — все-таки культработа налицо. «Собачий переулок», например. «У фонаря». Насчет чего-либо серьезного в библиотеке не густо. Да и не к чему все это. Соблазн один от научной и политической книжки. Вредно это.

Кампании какие-то в миру проводятся — сельскохозяйственная, например, но причем тут Наркомторг? Это дело не моего прихода. Или, например, ленинский набор ударников надо проводить, а как его проведешь, когда всякого другого дела пропасть, то да се. Обошлись без набора — и ничего. Зато бухгалтеров заставили в выходные дни работать, курьеров и курьерш в сверхурочные часы рассылали — это-ли не ударничество? А баланс за 1928-29 год к сроку, между прочим, все же не заключили, хоть по этому пункту тоже соревновали с Арменторгом. Так, ведь оно же провалилось, соревнование - то? Пусть Арменторг один и отдувается. Зря, выходит, работали «ударные» бухгалтера в выходные дни. Одно только растревожило покой тихой обители: — чистка. Готовились к ней шесть месяцев — с августа по февраль. Всех растормошили, все вверх дном поставили. А когда чистка окончилась,—начали выясняться недоразумения. Оказывается, член комиссии по чистке, председатель месткома, с одним из подлежащих вычищению вместе пьянствовал. Другого, вычищенного по I категории, пришлось не только восстановить в должности, но и прогульные ему оплатить. И много еще было всякой смуты. И отсюда пошла беда. Сперва заметка в Листке РКИ «Зари Востока», потом налет бригады ЦП союза совторгслужащих. И выяснилось, что местком Наркомторга не увязывал своей работы с хозяйственной жизнью учреждения, игнорировал целый ряд важнейших политических кампаний, провалил соцсоревнование, не помогал выдвиженцам (см. заметку в «Заре Востока»). Целый ряд конфликтов, совершенно бесплодных, разрешился не в пользу служащих, т. к. местком пасовал перед администрацией. Но за то, когда предместкому Миронову понадобились деньги, администрация дала ему 200 рублей, проведя их как «на нужды месткома». Коллективного договора у служащих Наркомторга не было. Членские взносы не платились от трех до 14 месяцев, среди злостных неплательщиков были ответработники и сами члены месткома.

Чем же занимался все же местком в своей тихой пристани, вдалеке от приливов и бурь советской стройки? Вот, наобум, протокол заседания месткома Наркомторга и Закгосторга от 27 апреля 1928 г. о возмутительных действиях Тарханова, отобравшего коридор у соседей во время их отсутствия. Действие гр. Тарханова, слов нет, неблаговидное. Но при чем тут Наркомторг? Служит-ли в нем Тарханов и член-ли он союза? Оказывается, нет: ни к Наркомторгу, ни к союзу этот гражданин отношения не имеет. Но коридор имеет отношение, ибо он принадлежал члену месткома. А посему после бурного совещания постановлено «предложить гражданину Тарханову немедленно очистить коридор». Мало того: «Сменить американский замок на первоначальный, который там висел».

А вы тут с ударничеством, соцсоревнованием, самокритикой, ленинским набором. Гораздо важнее — коридор и какой замок на нем висит.

Последнее постановление ЦП союза гласит: местком Наркомторга распустить. Но интересно все-таки, на какой срок можно втереть очки союзу, не замечающему, что у него под боком целый наркомат работает без коллективного договора, что в тихой пристани одного из его месткомов гнилью и плесенью цветет вода чиновничьего болота?

Р.

Событие большого политического и культурного значения

2-й ГРУЗИНСКИЙ ГОС. ТЕАТР В МОСКВЕ

(От нашего московского корреспондента).

Второй Грузинский государственный театр, руководимый К. А. Марджановым, на-днях приехал в Москву.

1 мая пьесой Эрнеста Толлера «Гоп-ля, мы живем» театр начал свои гастроли в Москве, а накануне комитетом по приему закавказских национальных театров был организован общественный просмотр работ театра.

Руководитель театра К. А. Марджанов так определяет главные цели поездки театра в Москву:

«Ехали мы сюда очень испуганные, ехали не для того, чтобы что-то показать, а только для того, чтобы раз и навсегда зачеркнуть анекдот, сдавшийся при царской власти, — кавказский анекдот. Если мы сумеем на это ответить, если заставим просто уважать искусство тех малых народностей бывшей России, если свободной, сильной и мощной своим господством рабочего класса, то мы будем считать, что мы чего-то добились, и будем благодарны.

Второе, с чем мы ехали сюда: мы знали прекрасно, что еще и в те мрачные времена, когда на всех и вся была надета узда, и тогда русский театр стоял очень высоко, в театральном мире он и тогда диктовал свои законы, свои порядки во всем мире; теперь, когда в России строится новый театр, мы знали, что Москва сейчас театрами сильна; мы хотели здесь поучиться, мы хотели посмотреть, что делает Москва, как она строит свой новый театр. Если мы сможем что-либо от себя сюда привнести, то, конечно, мы будем очень счастливы».

Так говорил К. А. Марджанов в своем ответном слове во время торжественного чествования театра в день общественного просмотра.

В нашу задачу не входит критика постановок театра. Мы хотим только остановиться на той оценке театра, которая была дана ему в день чествования.

Тов. Петров, председатель ВОКСА, открывая торжественное заседание, посвященное театру, обратился к присутствовавшим с небольшой речью, в которой, отмечая общий культурный рост народов Советского Союза, сказал:

«Сегодня перед нами Грузия показала свой театр, который в течение 2-

КЛУБ РАБОТН. НАРОДН. ХОЗ. (пр. Руставели, 21). Сегодня ровно в 7 час. веч

широкое совещание штабов по борьбе с потерями.

I. Предварительные итоги кампании. II. О проведении конкурса.
Просьба присутствовать всем членам штабов, профактиву, председ. ЦП союзов, ИТС и администрации предприятий. 1327

ОТ КУСТАРНОГО ХЛЕБОПЕЧЕНИЯ — К МЕХАНИЧЕСКОМУ

СЕГОДНЯ В 3 ЧАСА ДНЯ СОСТОИТСЯ ОТКРЫТИЕ ПЕРВОГО ХЛЕБОЗАВОДА В ТИФЛИСЕ. — ПРОИЗВОДИТЕЛЬНОСТЬ ЗАВОДА — 3 ТЫС. ПУДОВ В СУТКИ

НЕСКОЛЬКО ЗАМЕЧАНИЙ

В редакцию поступила статья инж. **Б. Цицианова**, в которой он указывает на некоторые дефекты, замеченные им в процессе хлебопечения при пробной выпечке, состоявшейся недавно на тифлисском хлебозаводе, и предлагает меры к их устранению. Приводим эти несколько замечаний.

При посадке хлеба на выдвинутый противень хлебопеки опрокидывали готовое тесто из форм механическим путем. Формы эти заключены в деревянную решетку по 8 штук в каждой. На практике обнаружилось, что формы эти плохо подчинены рычагу, так как они или не выворачивались все одновременно, или же отдельные формы выворачивались раньше времени на ходу, почему тесто попадало на противень не на предназначенное ему место, что создавало лишнюю работу и суету.

Укладка сформированного теста началась с ближайшего от печи края противня, и, когда дошла очередь до 8 ряда, места для него не оказалось и тесто наполовину длины было сдвоено. Бросалось в глаза, что решетка, очевидно, имеет плохую конфигурацию, так как, накладывая, скажем, второй ряд на противень, решетка своим внутренним нижним ребром продавливает на одну треть длины все 8 штук сформированного теста первого ряда и т. д. Как только хлебопеки стали устранять эту ненормальность, места для 8 ряда не хватило. Казалось бы, что, слегка изменив конфигурацию деревянной решетки и сделав насечки на боковых вертикальных ребрах противня, как отметку для накладывания очередной решетки, эту ненормальность можно устранить автоматически, быстро и с минимальной затратой средств. Тогда от хлебопеков можно безоговорочно требовать установки решетки на свое место, что в свою очередь позволит уложить тесто в 8 рядов, как это и рассчитано.

По нашему мнению, тесто в этот день было жидковато, так как готовые караван получились очень низкими, с малым под'емом.

Второй момент, который нельзя обойти молчанием,—охлаждение выпеченного хлеба.

Вынутый из печей хлеб укладывался на полки в железобетонных глубоких нишах с опускающимися впереди деревянными щитами; на движение воздуха здесь для охлаждения хлеба нельзя и рассчитывать. Очевидно, это обстоятельство было упущено при проектировке. Держать приподнятым щит значит дать доступ к хлебу мухам и теплому воздуху, которого в этом помещении от накаленных печей достаточно. Отсюда ясно, что щит должен быть использован полностью по прямому назначению, но в нишах необходимо устроить вентиляцию. Тут кстати заметим, что хлеб для охлаждения должен ставиться на ребро, а не плашмя, как это делается на хлебозаводе.

Внешний вид хлеба—приятный в смысле равномерности пропекания его, но, будучи сплющен, хлеб напоминает по форме толстый «лаваш», чего можно избегнуть, более круто замешивая тесто или употребляя формы, как это делается в Германии.

Хотя хлебная инспекция высказывается за выпечку подового хлеба и жестко проводит это на практике, что имеет под собою известное основание,—для хлебозавода можно сделать исключение. Эта мера даст возможность увеличить производительность самой печи, а тесто в форме лучше поднимается и дает пышный хлеб.

ГЕРОИ ПРОИЗВОДСТВЕННОГО ТРУДА

IX пленум ЦИСПС утвердил в звании героев труда следующих т. т.:

Караджиаан Г. А.—старый революционер, написавший историю революционного движения в ЗСФСР; **Ткаченко Ф. Ф.**—рабочий с большим производственным стажем, имеет заслуги перед производством и перед революцией; **Хубулури Д.** — старый рабочий РЗ, больше 40 лет на производстве; **Самчиуашвили Л.**—рабочий РЗ, старый производственник, имеет заслуги перед революцией; **Коридзе С. А.** — печатник, революционер; **Мгалоблишвили Т.**—рабочий с 40-летним стажем, старый революционер, возглавлял революционное восстание в Гурии; **Масхулия В. А.**—железнодорожник - изобретатель, его изобретение дало Зак. ж. д. 100.000 руб. экономии; **Каландадзе М. И.**—рабочий, в дореволюционное время открыл в Москве лавку, в подвале которой была оборудована подпольная большевистская типография; **Лорткипанидзе Д. И.**—рабочий РЗ с 42-летним стажем, свыше 30 лет участвовал в революционном движении, имеет заслуги перед производством и революцией; **Нинуа Г. А.**—рабочий РЗ, имеет большие заслуги перед производством и революцией; **Кикодзе Н. П.**—старая большевичка; **Мачарадзе К.**—рабочий с 40-летним производственным стажем; **Метехели С. С.**—рабочий РЗ, 40 лет на производстве; **Батонисашвили Ф. С.**—рабочий РЗ, много пользы принес производству своими изобретениями, трудовой стаж—40 лет; **Сартания Е. К.**—старейший большевик, бывший рабочий РЗ; **Лелашвили Г. З.**—рабочий РЗ, имеет исключительные заслуги перед революцией; **Ермолаев Н. Е.**—старый народоволец; **Кварианн С. А.**—агроном, старый общественный деятель, имеет ряд изобретений; **Тушмалишвили М. А.**—старый общественный деятель, основатель Ачгальской аудитории, имеет заслуги в области создания рабочего театра; **Вацадзе Т.**—электромеханик, сделал многое для восстановления электростанций; **Пирцхалава И. Г.**—рабочий потийских портовых мастерских, имеет крупные заслуги перед производством; **Георгобиани Г.**—железнодорожник-машинист, с большим производственным стажем, имеет заслуги перед производством и революцией; **Бажанов В.**—рабочий РЗ с 50-летним стажем.

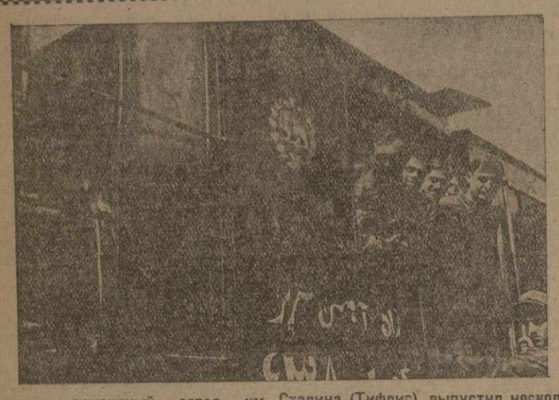

Паровозо - ремонтный завод им. Сталина (Тифлис) выпустил несколько паровозов по заказу Персии. На фото—один из новых паровозов.

НОВЫЕ ФЗУ

ДАДУТ ТЫСЯЧИ КВАЛИФИЦИРОВАННЫХ РАБОЧИХ

568.000 РУБ. НА СТРОИТЕЛЬСТВО НОВЫХ ФЗУ

В текущем году на строительство новых школ ФЗУ ВСНХ ЗСФСР получает 568 тысяч рублей. Эта сумма хотя и несколько облегчает разрешение вопроса подготовки квалифицированной силы, но его все-таки окончательно не разрешает.

В текущем году в школы ФЗУ в ЗСФСР должно быть принято около 6 тысяч учащихся. Чтобы вполне обеспечить их школьными помещениями и образцово оборудовать ФЗУ, — необходимо не менее 5 мил. руб.

Из полученных 568 тысяч рублей 345 тысяч руб. будет отпущено Закстекстильтресту, на предприятиях которого наиболее остро ощущается недостаток квалифицированной рабочей силы. Эта сумма распределяется следующим образом: на постройку текстильного ФЗУ в Гяндже—117 тыс. руб., на достройку бакинского текстильного ФЗУ—20 тыс. руб., Армении—128 тыс. руб. на строительство текстильных ФЗУ, 80 тыс. руб. будет израсходовано на строительство ФЗУ в Тифлисе. Пока не решен вопрос о том, где его строить—при тифлисской суконной фабрике или при шелкоткацкой.

Заклесбуму на организацию деревообделочного ФЗУ будет ассигновано 95 тысяч рублей; Закгорнохимтресту для горного ФЗУ—45 тысяч руб.; на достройку чиатурского горпромуча будет отпущено 20 тысяч руб. и на строительство металлообрабатывающего ФЗУ в Баку—63 тыс. руб.

Президиум Зак. ВСНХ признал, что средства, отпущенные на строительство ФЗУ недостаточны. Решено обратиться в Главпромкадр ВСНХ СССР с просьбой о дотации на капитальное строительство ФЗУ. В случае, если ходатайство не будет удовлетворено, хозорганы ЗСФСР должны сами изыскать дополнительные средства.

Бюро проектов предложено срочно разработать проекты строительства ФЗУ.

НА ЗАК. ЖЕЛ. ДОРОГАХ

— **Крушение скорого поезда.** На перегоне Надар—Сагиры (на 735 киллом.) потерпело крушение 10 мая скорый поезд № 17 Тифлис—Москва. Сошли с рельс паровоз, багажный вагон и 5 классных вагонов, из которых два стали поперек пути, а два других свалились на бок. Путь поврежден на протяжении 200 метров.

Крушение не сопровождалось человеческими жертвами, если не считать одного легко раненого пассажира и нескольких, отделавшихся незначительными ушибами.

На место крушения были высланы вспомогательные поезда из Баку, Гянджи и Аджикабула с рабочими бригадами. Так как быстро поднять вагоны не представлялось возможным, для восстановления движения пришлось соорудить обходный путь. Движение поездов по перегону было восстановлено лишь через 11 часов после происшествия.

Работает специальная комиссия по расследованию причин крушения. По предварительному заключению комиссии, крушение было вызвано перекосом рельс: на перегоне производилась смена шпал и путь не был тщательно измерен.

— **На перегоне Джадаур—Ортаклис** 10 мая, около 6 часов утра, произошло столкновение вагонетки с поездом № 3105. Вагонетка разбита, значительно повреждена и паровоз. Несчастий с людьми не было. Ведется расследование.

ИНСТИТУТ НАУК ГРУЗИИ —

ВЫСШЕЕ НАУЧНОЕ УЧРЕЖДЕНИЕ РЕСПУБЛИКИ

Для об'единения всей научной и исследовательской работы в масштабе республики ЦИК ССРГ постановил учредить Институт наук.

Президентом Института наук назначен академик **Н. Марр**, вице-президентами — проф. **Ш. Нуцубидзе** и проф. **А. Джанелидзе**, непременным секретарем — тов. **Сулаквелидзе.**

Согласно утвержденному положению Институт наук является высшим

АКАДЕМИК Н. МАРР

научным учреждением республики и состоит в ведении наркомпроса. Институт делится на два основных отдела: естественно - математических наук и общественно - исторических.

Отдел естественно - математических наук делится на секции: математических дисциплин, физики и геофизики, химии, биологии и минералогии, зоологии, ботаники и физиологии и географии.

Отдел общественно - исторических наук делится на следующие секции: экономических наук, философии и психологии, материальной культуры и истории искусств, исторических наук, языковедения (на основе яфетидологии), литературоведения и письменности.

Свою научную деятельность Институт наук осуществляет через свои научные учреждения.

Сейчас в ведение Института наук переходят 18 научных учреждений. Кроме того, институту предоставлено право, с согласия наркомпроса, основывать или принимать в свое ведение новые научные учреждения.

Институт состоит из действительных членов, почетных и членов - корреспондентов. Президиум института состоит: из президента, заместителя президента, вице-президента, непременного секретаря, ученых секретарей отделов и представителей совета профсоюзов.

Президент института избирается собранием действительных членов сроком на 5 лет и утверждается ЦИК. Президент — главный руководитель института и ответственен за его работу. Заместитель президента исполняет работу президента во время его отсутствия.

Вицепрезидента избирает общее собрание действительных членов на три года, утверждает ЦИК Грузии. Таков же порядок избрания и утверждения непременного секретаря института. Ученые секретари избираются из действительных членов института на собраниях отделов.

ПЕРЕВЫБОРЫ ФЗМК —

ХОЗЯЙСТВЕННО-ПОЛИТИЧЕСКАЯ КАМПАНИЯ

НА ПЛЕНУМЕ СПСГ

3 пленум ВЦСПС в своих решениях указал, что «профессиональные союзы должны взять на себя более активную роль в деле строительства народного хозяйства, как в организации и укреплении социалистической промышленности, так и социалистического преобразования сельского хозяйства».

В свете этих задач перевыборы ФЗМК, союзных и межсоюзных органов в Грузии, — о которых докладывал на IX пленуме СПСГ т. **Антидзе**, — приобретают важнейшее политическое значение. Перевыборы прежде всего должны быть направлены на проверку того, несколько каждый ФЗМК, каждая союзная организация правильно усвоили решение ноябрьск. пленума ЦК ВКП (б) о задачах профсоюзов и директиву III пленума ВЦСПС о перестройке работы «лицом к производству». Перевыборная кампания должна показать, насколько широко профорганизации вовлекли в союзную работу добровольцев - ударников, обеспечили руководством ударное движение и соц. соревнование, выполнение промфинплана по всем показателям, насколько оказали помощь коллективизации сельского хозяйства, как боролись они с извращениями классовой линии, с проявлением право-оппортунистических, узко-цеховых тенденций и с «левыми» загибами.

— Мы должны в этом году, — говорит т. Антидзе, — провести перевыборы ФЗМК, как сугубо политическую кампанию. Если из нее будет выхолощено политическое содержание, мы не сумеем тогда дать боевого заряда массам. Во время перевыборов рабочие должны по настоящему проверить работу своих ФЗМК: как они боролись за трудовую дисциплину, за единоначалие, за доведение плановых заданий до цехов, бригад, отдельных рабочих и т. д. Самокритику надо превратить в действенное орудие для исправления допущенных ФЗМК ошибок. Необходимо обеспечить профсоюзную демократию. Под лозунгом «ни одной навязанной кандидатуры, подлинная выборность, 100-процентная явка на перевыборы» должна быть проведена кампания.

Перевыборная кампания требует перестройки всей работы культучреждений. Клубы и красные уголки должны отразить в своей работе перевыборную кампанию.

Выступавшие по докладу товарищи вполне согласились с основным положением докладчика, что перевыборы ФЗМК в текущем году должны вылиться в хозяйственно - политическую кампанию. Работники мест требовали, чтобы вышестоящие профорганизации помогли своим низовым аппаратам при проведении перевыборов.

ХРОНИКА

● ВЦСПС предложил местам отчислять 4 проц. от культфонда на военную пропаганду среди членов профсоюзов и на развитие стрелкового спорта. Какую сумму эти отчисления составят в Грузии, точно указать трудно, так как еще не утверждены сметы всех союзов. Примерно все же удалось подсчитать, что профсоюзы Грузии отчислят около 35.000 руб. Эти деньги будут отпускаться ячейкам Осоавиахима на предприятиях. Расходоваться они будут Осоавиахимом под контролем профсоюзных организаций.

● Закавказский комитет печати разработал проект реорганизации изданий всех выходящих в Тифлисе журналов. Издание всех журналов на русском, армянском и тюркском яз. предполагается сосредоточить при изд. «Заря Востока», а на груз. яз.—при госиздате Грузии. В Эривани все периодические издания сосредоточены в одном органе. В Азербайджане, по проекту, предполагается издание журналов сосредоточить при «Бакинском Рабочем» и ГИЗ АССР.

ПОПРАВКА

Во вчерашнем № «З. В.» в статье инж. В. Чичинадзе «О Тапараванской гидростанции» допущена опечатка: должно быть—«гидростанция Мекведа», а напечатано «гидростанция им. Ленина».

Кроме того, последние строчки первого столбца перепутаны и смысл фразы непонятен. Это место должно читаться так:

«Чтобы судить о стоимости намеченных сооружений, укажем, что объем кладки плотины, даже при явно недостаточной глубине врезки плотины в дно и бока ущелья, достигает 700 тыс. куб. метров, т. е. в 23 раз более об'ема кладки плотины Загес, которая стоила 3 млн. руб.

РАЗГИЛЬДЯЙСТВО,

ОБОШЕДШЕЕСЯ В 750.000 Р.

ВИНОВНИКИ ПОЖАРА НА СТ. БАКУ-ТОВАРНАЯ ПРИВЛЕКАЮТСЯ К СУДЕБНОЙ ОТВЕТСТВЕННОСТИ.

25 марта с. г. произошел пожар на ст. Баку-товарная, который причинил жел. дороге 750.000 руб. убытка. Дорожная комиссия расследовала причины пожара. Оказалось, что пожар возник в результате курения в пакгаузе № 14, где была пролита легковоспламеняющаяся нитро-краска. Об'явление о запрещении здесь курить было вывешено в надлежащем месте.

Дорожная комиссия признала виновными грузчика погрузочного двора ст. Баку-товарная **Махмуд-Ага-Бала-оглы**, который курил на территории склада № 14, несмотря на запрещение. Признан виновным весовщик **Абдулаев**, который, зная об огнеопасности груза, допустил разгрузку его в пакгаузе № 14, не принял мер к очистке вагона после выгрузки, допустил погрузку в неочищенный вагон таможенного груза и выгрузил огнеопасный груз в складе. Признан виновным весовщик склада № 14 **Копейкин**, который оставил в складе часть нитро-краски, а в момент возникновения пожара не спас книг и документов, что он обязан был сделать. Признаны виновными также: смотритель погрузных дворов **Матюха** и помощник его **Даниевич**, которые плохо наблюдали за погрузкой; начальник станции Баку-2-ая **Пашков** и его заместитель по коммерческой части **Недодаев**—в отсутствии инструктажа и личной проверки в отношении огнеопасных грузов; агенты ст. Шосово Западных дорог—в принятии огнеопасного груза без соответствующей отметки, администрация шоссинского завода № 9—в том, что, зная о легковоспламеняемости нитро-краски, не обратила внимания на опасность, допущенную в документах.

Комиссия постановила **всех виновных работников Зак. жел. дорог, а также агентов ст. Шосово Западных дорог и администрацию шоссинского завода № 9 привлечь к судебной ответственности.**

ОБЕСПЕЧИТЬ УСПЕХ СПЛОШНОГО ОБСЛЕДОВАНИЯ КОЛХОЗОВ

РАБОТУ ПРОВЕСТИ В УДАРНОМ ПОРЯДКЕ, ВЫДЕЛИВ ЛУЧШИХ РАБОТНИКОВ ДЛЯ ЭТОГО

Председателям райисполкомов, райсоюзов колхозно-кооперативной системы и колхозов.

Во исполнение постановления наркомзема, Госплана и Колхозцентра СССР по всему Союзу проводится сплошной учет колхозов в целях освещения действительного состояния колхозного строительства к XVI с'езду ВКП (б).

Согласно постановления Зак. совнаркома, обследование проводится в республиках ЗСФСР в средних числах мая местными органами Госплана, при непосредственном участии всего актива работников колхозно-кооперативной системы и партийно-комсомольских организаций. В целях ускорения обследования во все округа всех республик Закавказья командируются уполномоченные.

Обследование проводится в порядке личного посещения колхозов с составлением на каждый колхоз особой учетной карточки.

В виду крайней ограниченности времени, оставшегося до всесоюзного парт'с'езда (причем материал должен быть использован и для наших с'ездов), в невозможности выждать более раннего периода обследования, так как обследование должно было быть приурочено к моменту, близкому к окончанию сева, **райсоюзы колхозно-кооперативной системы должны принять все меры, чтобы обеспечить успешность проведения обследования в ударном порядке.**

Председатели райисполкомов и райсоюзов под личную ответственность должны выделить лучших работников, председатели же правлений колхозов — дать обследователю исчерпывающие данные.

Лишь своевременное получение необходимых сведений и полное выявление состояния работ в колхозах дадут парт'с'езду действительную картину состояния колхозостроительства и позволят ему наметить пути дальнейшего под'ема и развития сельского хозяйства.

Закнаркомзем ЕРЗИНКЯН,
Предс. Закгосплана ПИРУМОВ.
Зам. Закколхозсовета ТОМАСЯН.

МОЛОЧНО-ОВОЩНЫЙ СОВХОЗ В СОГАНЛУГЕ

У нас сообщалось о решении президиума Тифлисского исполкома организовать в Саганлуге пригородный молочно-овощный совхоз. В этом деле ближайшее и непосредственное участие принимает Еркоопп.

Особой комиссии специалистов поручено определить место расположения совхоза. Сейчас разрабатываются вопросы, связанные с водоснабжением совхоза. С Ахалцихским заключены договоры на постройку в совхозе различных помещений. Выделена комиссия для закупки скота и т. д.

Заканчивается разработка проекта орошения саганлугских земель. Получено согласие Грузсоюзторга на передачу Еркоопу совхоза «Навтчала».

Тифлисский исполком отпустил на создание молочно-овощного совхоза 500.000 руб. Чтобы ускорить организацию, Еркоопп вообще будит хозяйство перед исполкомом об отпуске еще 200.000 руб.

КУЛЬТУРНО-БЫТОВАЯ РАБОТА «МЕЖДУ ПРОЧИМ»

КОНФЕРЕНЦИЯ ТИФЛИССКИХ ЖАКТОВ ПОКАЗАЛА, ЧТО КУЛЬТУРНО - БЫТОВАЯ РАБОТА В ЖИЛИЩНОЙ КООПЕРАЦИИ ЕЩЕ НЕ ЗАНЯЛА ПОДОБАЮЩЕГО ЕЙ МЕСТА.

Культуголки жактов в общем не справились с поставленной перед ними задачей: помещения уголков обыкновенно бывают закрыты; 1-2 раза в неделю в некоторых из них даются киносеансы; относительно же какой-либо политико - просветительной работы говорить не приходится.

Что касается дошкольной работы, то в некоторых жактах, как например, № 44, 42, в Дидубийском жакте, она поставлена не плохо. Подысканы, расширены и оборудованы помещения для детских садов, налажены питание детей и воспитательная работа. Кроме того, эти жакты уже приступили к оборудованию летних детских площадок.

Другие жакты, имеющие детские сады, мало уделяют им внимания. К этой группе жактов приходится отнести Ортачальский, Верийский (бывш. № 6) и жакт № 39. Они не расширили помещений детских садов, хотя эта возможность и есть, не оборудовали их как следует и содержат в неудовлетворительном санитарном состоянии. Завтраки, например, готовятся в галлерее; раздевальни для детей устроены в классе и т. п. Плохо поставлено общественное питание детей.

Жакты, имеющие закрытые кухни, не могут обслужить своих потребителей, так как Еркоп не отпускает им продуктов в требуемом количестве. Помимо того, Еркоп задерживает открытие других общественных закрытых кухонь, несмотря на то, что Жилсоюз Грузии выдал ему в свое время на эти цели 10.000 руб. 5 кухонь, которые уже месяц тому назад должны были кормить до 3.000 человек, таким образом, еще не открыты.

2 кухни, работающие при жактах №№ 17 и 18-19, как мы указывали выше, только частично снабжаются Еркоопом. Жилсоюз предложил Еркоопу взять эти кухни в свою эксплоатацию, но Еркоп медлит с ответом и кухни продолжают давать дефицит, так как некоторые продукты приходится покупать у частников.

Соц. соревнование между жактами фактически не проводится, хотя некоторые жакты и заключили между собою договоры.

Кружки кройки и шитья работают не по плану. Некоторые жакты (№№ 22, 23, 24 и на Авлабаре) не предоставляют кружкам помещений. При некоторых кружках нет старост. Подчас наблюдается тенденция обратить кружки в артели, что совершенно недопустимо в жилкооперации.

Учет неграмотных производился жактами спустя рукава. В начале кампании ликвидации неграмотности жакты учли не более 600 неграмотных, когда же кампания развернулась, оказалось, что 56 жактовских ликбезов принуждены обучать грамоте до 3.000 домашних хозяек. Но и этой цифрой, конечно, не исчерпывается неграмотное население жактов. Правления жактов не обращали должного внимания и на посещаемость ликбезов.

Все эти недостатки в области культ.-бытовой работы выявились на общегородской культ.-бытовой конференции тифлисских жактов. Конференция вынесла ряд практических предложений, в частности — предложение тратить культбытовые фонды исключительно по назначению, развернуть соц. соревнование между жактами, отдельными домами и отдельными жильцами в области пропаганды идей жилищной кооперации и культурной работы.

Резолюция предлагает также правлениям жактов вновь произвести учет неграмотных, проживающих в домах кооп. товариществ.

ФИЗКУЛЬТУРА

МОСКВИЧИ ВТОРИЧНО ПРОИГРАЛИ

Вчера состоялся последний матч с футболистами Москвы. Против гостей играла первая команда «Динамо». Встреча дала вторую победу тифлисцам с результатом 4:3. На игре присутствовало до 4 тыс. зрителей. Обе команды выставили свои лучшие силы.

Счет начинают тифлисцы, вбивая на 6 минуте тайма первый мяч (Абашидзе). Через две минуты москвичи (Иванов) в свою очередь проводят мяч в ворота противника. Долгое время соотношение не меняется. Наконец, Соколову (Москва) удается на 31 минуте склонить шансы в пользу гостей. На 35 минуте счет снова уравнивается Сомовым. Последние минуты тайма проходят безрезультатно. После перерыва игра еще больше оживляется. На 5-й минуте Аннкин пробивает в ворота Москвы «пенальти». На 27-й минуте Сомов закрепляет успех Тифлиса новым мячем. Ответный следует от «шута» Прокофьева на 30 минуте. Гости стараются добиться хотя бы ничьей, но все их комбинации ликвидируются хозяевами поля.

Конец матча застает выигрыш тифлисцев. У последних весь коллектив играл очень продуманно и живо. Хорошую расстановку и выдержку показал центр полузащиты Жордания.

У москвичей лучшим звеном было нападение. Линии защиты, хотя и играли лучше, чем с металистами, но все же были на высоте. Остается добавить, что общее соотношение мячей во всех четырех встречах осталось в пользу гостей—13 : 12.

ВСЕГРУЗИНСКИЙ ПРАЗДНИК «ДИНАМО».

В средних числах июня в Тифлисе состоится первый всегрузинский праздник «Динамо». В программу праздника войдут соревнования по стрельбе, легкой атлетике и спортиграм. В празднике примут участие 15 филиалов «Динамо», при 250 участниках.

ИСКУССТВО

ГОСКОНСЕРВАТОРИЯ ССРА

Учебный год приближается к концу. В музрабфаке при госконсерватории экзамены отменены. Производственный план на 1929-30 уч. год выполнен. Госконсерватория организовала 6 показательных камерных вечеров, 2 хоровых, три симфонических и два оркестальных. До конца учебного года предстоит еще одно выступление симфонического оркестра (Чайковский и Мусоргский).

Оркестальный оркестр госконсерватории состоит из 35 исполнителей (тари, кемача, уды, канонны, дудуки, свирель и ударные инструменты). Впервые оркестальный оркестр переходит на многоголосье; в этом отношении он находится в периоде реконструкции и проделанная работа представляет некоторый интерес для музыкального мира.

Хор госконсерватории состоит из 80 исполнителей; впервые в текущем году хором были исполнены музыкальные номера с дирижером. Оркестр 30 апреля выезжал в Ленинакан для участия в майских торжествах, а хор — в деревни, расположенные близ гор. Эривани. Учебный план госконсерватории на 1930-31 уч. год расширяется по линии педагогических факультетов и инструкторских отделений.

АЛЛО, СЛУШАЙТЕ!

12 МАЯ.

8.30-раб. полдень, орг. КО СПСГ, новости дня, концерт. 17-посгеоб. муз. отдых, реклама. 18-час пионера и шк. на русск. яз. 18.25-радиогазета на груз. яз. 19.05-газ. «Пятел Армиели» по радио на груз. яз. 19.35-лекция заочн. комунив. по радио «История Запада и Востока» на русск. яз. 20-беседа «Значение обще. питания» на груз. яз. 20-Поверка вр. и сообщ. Тифлис. обсерв. 20.20-радиогаз. на русск. яз. 21-концерт из госоперы. Концерт на Москвы. Реклама. Последние новости.

13 МАЯ.

9.30-рабоч. полдень, новости дня, концерт. 17-час пионера и школьника на груз. яз. 17.25-радиогазета на груз. яз. 15-передача для деревни. Лит.-муз. час. 18.50-газ. «Пролетарий» на арм. яз. 19.20-заочн. комунв. на груз. яз. Поверка времени. 19.45-консом. радиогазета на рус. яз. 20.15-трансляц. оперы. Реклама. Послед. новости.

КУРС ОБЛИГАЦИЙ ГОСЗАЙМОВ

на 12 мая 1930 г.

(включ. тек. купон).

Покупка: 1-й 6-проц. 1922 г. — 4—97; 10-проц. 1927 г.—25—61.

Продажа - покупка: беспроц. 1926 г. — 129—50 — 131—50; 1929 г.—101—10—101—50; 9-проц. 1930 г. — 51—27½ — 51—47½; 11-проц. 1928 г. — 101—80 — 101—85; выигрышн. заем Моссовета—25—06—25—16.

Справочные цены: заем укр. кр. хоз. — 10—17; 1-й 6-проц. индустр. — 25—48; 2-й 6-проц. — 26—28½; 2-й беспроц.—25—56; 3-й 6-проц.—51—50; 3-й беспроц.—50—05.

СПРАВОЧНЫЙ ОТДЕЛ

ИЗВЕЩЕНИЯ

★ **В центр. каб. партработы ТОК КП (б) Г** сегодня в 6 час. веч.—совещ. о постановке антирелигиозной работы. Присутствие т.т. Шахова, Цатурова (ГПУ), Арутюнова С., Белозерова, Бокерия (ЦС СВБ), Оргаслидзе (ЦС СВБ), Мдивани (Горрайон), Аскера (ТОК), Адамяна (ТОЮ), Яковлева (ТОЮ) обязат. без опозд.

★ **Отд. культпроп ЦК КП (б) Г** предлагает нижепоименованным т.т., утвержденным в счет «2000», явиться в ПК 12 мая, до 3 час. дня, в ком. № 20: Мнацакан 3, Харадзе, Буадзе, Сихадзе, Варнабишвили, Гогоргошвили, Джатиев, Георгадзе, Магалкендзе, Аветикян, Хандрава, Дарбинян, Плахов, Чесанек, Барбакадзе, Марзев, Барамидзе-Мезурнова, Кочаров, Бархударов, Малакишвили, Кобахидзе, Меладзе, Окуджава, Гулов, Паремузашвили, Романовский.

★ **Лекций по урологии** (ул. Луначарского, 12) сегодня в 8—10 час. веч. д-р **Одишария**—«Рентгеноскопия мочеполовой сист.», с 10—11 час. доп. **Цулукидзе**—«Уретриты, пиранефриты».

★ **Сегодня,** в 8 час. веч., в пом. 10-й труд. школы (обнежит. ЗКУ) **открытое собр. яч. КП (б) Г ирригац. фак-та ГПИ.**

★ **В ГПИР** сегодня, в 2 час. дня, в ИВ (академ. сектор) необход. явиться всем электрикам, оконч. ГПИР, но не поступивш. на службу или оканч. не позже 1 октября т. г.

Сегодня, в 8 час. веч., **открыт. собр. яч. КП (б)** сом. с ЛКСМ и беспарт.: мех. фак. ГПИ, мет.; строит. фак.—в ауд. № 1. **В НТО** 13 мая в 2 ч. дня—**засед. секретариата правл.** Присут. обязат.

ГОСОПЕРА Сезон 1929-30 г.
Понед., 12 мая, в сп. 16 аб., прощальн. выступл. премьера Ленингр. ГОТОБ **М. О. Рейзен**
КОНЦЕРТ
Все пос. тоян. пропуска, контрам. недействительны. 1675

Вторник, 13 мая, **КОНЦЕРТ**
И. С. КОЗЛОВСКОГО
при уч. симфонич. оркестра Госоперы под упр. нар. арт. И. П. Палиашвили
В прогр.: Вагнер, Лист, Бетховен.
Прием с 12 ч. дня.
Крыловская, 2. 1781 5-1

Т.Р.Т.
ГАСТРОЛИ ЭРИВАНСКОГО ГОСТЕАТРА
Сегодня, 12 мая, „ЯРОСТЬ“
Начало в 8 час. вечера. 1839

Аполло Нач. 1 с. в 5 ч. 50 к. — 2-я неделя постановки **СТРАХ** по роману Стефана Цвейга
Спартак 6. Арфасто Нач. 1 с. в 5 ч. 50 мин. — Лучшая фильма сезона **ИУДА** с уч.: Фердинандова, Цесарской, Рогожина.
Солей Нач. 1 с. в 5 ч. 50 к. — 4-я неделя постановки **Хижина дяди Тома** По роману Бичер-Стоу.
Палас Нач. 1 с. в 6 ч. 15 к. — ПРЕМЬЕРА **Флаг наций** Режиссер В. Шпитгоф.
Им. Р. Люксембург 6. Маньон Нач. 1 с. в 5 ч 50 к. — Амер. комедия **1000 лошадиных сил.**
Дарбизи Нач. 1 с. в 6 ч 15 к. — **Гарольд Ллойд** в комедии **Доктор Джек** 1674 Гастр. трио Броунталь.

Президиум совета союза промысловой кооперации ССР Грузии
„Сарецао Кавшири“
извещает, что 18 мая т. г., в 7 час. веч., в помещении клуба „Сарецао Кавшири“ (Плехановский пр., № 66)
СОСТОИТСЯ
расширенный пленум совета союза.
ПОРЯДОК ДНЯ:
1. Отчет правления союза о деятельности за 1928-29 г. и 1-ю половину 29-30 г.
2. Отчет ревизионной комиссии о деятельности правления и состоянии сети „Сарецао Кавшири“.
3. Рассмотрение и утверждение отчетов и распределение прибылей.
4. Вопросы организационного строительства „Сарецао Кавшири“.
5. Целевое кредитование и финансовое состояние системы.
6. Организация Зак. промысловой кооперации
7. Смета и план работы на 1929-30 г.
8. Планово-экономическая работа в системе „Сарецао Кавшири“.
9. Выборы.
10. Текущие вопросы
1842 **Президиум совета „Сарецао Кавшири“.**

Специалисты (с высш. обр.) готовят по всем предм. в вузы, спец. техн. и зав. тр. шк. Улица Джугашвили, 3 1775 5-4

КАБИНЕТ ДЕКУШЕРКИ
Сахокия-Пискуновой
СОВЕТЫ работницам, женам рабочих и красноармейцев—**БЕСПЛАТНЫЕ.**
Прием с 12 ч. дня.
Крыловская, 2. 1781 5-1

НИВЕЛЛИР и ТЕОДОЛИТ срочно требуются.
От 5—7 ч. Ул. Меликишвили, 23, инж. Климовский. 1838

Кино „СПАРТАК“ (б. Арфасто).
Сегодня, с 12-V, исключительная художественная фильма
ИУДА
В гл. ролях: **Э. ЦЕСАРСКАЯ, Е. ФЕРДИНАНДОВ, Н. РОГОЖИН, В. КОВРИГИН.**
Постановка режиссера
ИВАНОВА-БАРКОВА. 1675

Пропала 9 мая веч. собачка, помесь фокса с таксой бел., на прав. глазу бельмо, уши желт., кл. „Бобка“ с ошейн. ошейн. № 2808. Дост. за возн-гр. ул. Кирпичный пер., уг. Казбекской, 14-21, кв Антадзе. 1840

ПРОДАЮТСЯ две подержанные авто машины на ходу марки „Рено“ и „Лоиг“. За справками обр. в Эриванский вружной военкомрат: Ул. Ленина, № 2. 1834 2—1

Нижеследующие документы (утерянные и похищенные) **считать недействительными**
Помб. кв. № 129284.
Метр. свид. Николая Гаднева.
Уд. личн. Оганеса Четчяна.
Воен.-уч. кн. Силована Корзадзе.
Хлебн. кн. Георгия Кистахури.
Кн. Гянджи. ЦРК Алексера Аваз-оглы
Кн. Гянджи ЦРК и хлебн. кн. Гасейн-кули Алекперова.
Хлебн. кн. Георгия Васермака.
Хлебн. кн. Абдул-али Абдулаева.
Хлебн. кн. Сергея Пирадова.
Хлебн. кн. Давида Девятова.
Хлебн. кн. Марии Панжинской.
Профкн пищевик. Ага-али Кара-оглы.
Профкн. пищевик. Салмана Багирова
Профкн. землес Гусейна Сафарова.
Профкн. землес Муса Абдалова.
Профкн. землес Иса Араб-оглы
Профкн. строит. Тихона Дудинченкова.
Профкн. строит. и кн. трудебер-кассы Михаила Шерстина.
Профкн. строит Таиш-Вердиев Исм.
Профкн. текстильщ. Гусейна Али-заде
Профкн. СТС Ивана Шкурина.
Профкн. медсантруд Веры Степановой.
Уд. личн. Гасана Касумова.
Уд. личн. Абдула Мамедова.
Уд. личн. Али-кошак Курбанова
Уд. личн. Натальи Шелонуриной.
Уд. личн. п. п. Махмуда Абдулла оглы.
Уд. личн. п. п. Мешади-Аббаскули Кадбала оглы.
Уд. личн. п. п. и кн. вид на жит. Алекпера Амир-оглы.
Воен.-уч. кн. Юнуса Исмаилзаде.
Воен.-уч. кн., профкн. строит. и кн. союза охоты. Николая Жеребцова.
Расч. кн. Василия Добрынина.
Книжка союза охоты. Касума Касумова.

ВЕЛОСИПЕД—В РАССРОЧКУ

КАЖДЫЙ ИМЕЕТ ВОЗМОЖНОСТЬ ПРИОБРЕСТИ ВЕЛОСИПЕД ЧЕРЕЗ СБЕРЕГАТЕЛЬНУЮ КАССУ. — ОБЯЗАТЕЛЬСТВА ПРОДАЮТСЯ В РАССРОЧКУ.

Мы уже сообщали о том, что СНК Союза разрешил всесоюзному об'единению машиностроительной и металлообрабатывающей промыш