Пролетарии всех стран, соединяйтесь! Բոլոր երկրների պրոլետարներ, միացեք! Пролетарии всех стран, соединяйтесь! Butun elqələrin proletarları, birləşiniz!

ЗАРЯ ВОСТОКА

Год издания 9-й

ОРГАН ЗАККРАЙКОМА ВКП (б) И ЦИК ЗСФСР

РЕДАКЦИЯ И ГЛАВНАЯ КОНТОРА: ТИФЛИС, ПР. РУСТАВЕЛИ, 36. ТЕЛЕГРАФНЫЙ АДРЕС: ТИФЛИС—ЗАРЯ

ТЕЛЕФОНЫ РЕДАКЦИИ И ГЛ. КОНТОРЫ:

Телефонограмма	26-11	Экон., „Сов. Закавказье" и культ.-быт. отд.	7-49
Редактор	8-34	Отд. информации и репортаж	14-96
Отв. секретарь	3-91	Зав. изд. и бухгалт.	23-31
Ночной секретарь	9-10	Отд. распр. и эксп.	16-73
Рабоч. и отд. масс. раб.	8-04	Отдел об'явлений	26-11
Парт. отд. и „Л. РКИ"	14-14	Типография	2-70 и 5-08
Иностр., Востока и ил.-худ. отд.	20-87	ФЗМК	20-68

РУКОПИСИ НЕ ВОЗВРАЩАЮТСЯ

С ЖАЛОБАМИ НА НЕДОСТАВКУ ГАЗЕТ В ТИФЛИСЕ ЗВОНИТЬ ПО ТЕЛЕФОНУ 16-73

ПОДПИСНАЯ ПЛАТА на 1930 г.:
на 12 мес.—12 руб. | на 3 мес.—3 руб.
на 6 мес.—6 руб. | на 1 мес.—1 руб.
За-границу: На 1 м.—75 дм. центов, 3 м.—2,25 долл., 6 м.—4,5 долл., на 12 м.—9 долларов.
Подписка заграницу принимается только в иностранной валюте.

ГАЗЕТА ВЫХОДИТ НЕПРЕРЫВНО

Пятница, 16 мая 1930 г.
№ 127 (2395) Цена 5 коп.

ТАРИФ НА ОБ'ЯВЛЕНИЯ (ЗА СТРОКУ НОНПАРЕЛИ):

Позади текста	1 р. — к.
Среди „	2 р. — к.
Иног.: поз. „	1 р. 50 к.
среди „	3 р. — к.

При многократном печатании—скидка по соглашению. Сверх тарифа взим. 10 проц. городского налога

ПРИЕМ ПОДПИСКИ и ОБ'ЯВЛЕНИЙ ЕЖЕДНЕВНО с 8—4 ч. дня
После указанного срока взим. дополн. 10%

ОТДЕЛЕНИЯ: Москва—Мал. Ржевский пер., 6. Баку—Назер., 67, тел. 5-33. Батум—ул. III Интернационала, 33, тел. 1-92. Гянджа—ул. Сабира, тел. 1-44. Ленинакан—ул. 23, тел. 79. Сухум—Набережная Ленина, 15. Эривань—ул. Абовьяна, 8, тел. 69.

СЕГОДНЯ В НОМЕРЕ

ОПЕРАТИВНАЯ СВОДКА с фронта соц. строительства.
ЗАГРАНИЦЕЙ: Революционное движение в Индии.—Дело об антисоветских фальшивках в Нью-Йорке.
ЕДИНОВРЕМЕННЫЙ ВСЕСОЮЗНЫЙ НАЛЕТ ЛЕГКОЙ КАВАЛЕРИИ организуется 23, 24 и 25 мая на предприятиях СССР.
НА ПАРТИЙНЫХ КОНФЕРЕНЦИЯХ.
НАЛЕТ САРАНЧИ угрожает 100 тысяч га посевов.
МЕСЯЧНИК ЛЕСОЗАГОТОВОК и лесосплава начался.
СТАТЬИ: ПЕРЕДОВАЯ — «За классовую боеспособность деревенских парторганизаций»; ПЕРЕДОВАЯ «ПРАВДЫ» — «С повышенной партийной чувствью за организацию животноводства»; А. ЛУНАЧАРСКИЙ — «Замечательный человек»; Г—РО—«Лицом к производству»; М.—ПОДОЛЬСКИЙ—«Дефицит черных металлов и наши задачи»; МАНЕВСКИЙ — «На борьбу с травматизмом».
ФЕЛЬЕТОН: Д. ЗАСЛАВСКИЙ — «Нефть, президенты и патенты».

За классовую боеспособность деревенских парторганизаций

Под знаком развертывания большевистской самокритики и борьбы на два фронта за генеральную линию партии развертывается работа партийных конференций. Основное внимание конференций, естественно, обращено на вопросы социалистического переустройства деревни, решительного исправления допущенных в процессе колхозного строительства искривлений линии партии и на закрепление имеющихся успехов коллективизации для планомерного их развития в дальнейшем.

Успех борьбы за социалистическое переустройство деревни в огромной степени зависит от состояния и качества работы деревенских парторганизаций, от того, насколько они сумеют четко проводить ленинскую линию партии, организовывать бедноту и батрачество и, опираясь на них, закреплять союз с середняцкими массами деревни, наступая на кулака. Поэтому партконференции с такой настойчивостью подчеркивают задачу укрепления партийных организаций деревни.

Одной из основных причин допущенных антисередняцких перегибов являлось, несомненно, низкое качество работы деревенских парторганизаций и недостаточно живое и действенное руководство ими. Чистка партии выявила целый ряд недочетов работы сельских ячеек, их засоренность, низкий политический уровень деревенских коммунистов, допускаемые ими в практике работы искривления линии партии, почти полное отсутствие систематической работы по организации бедноты и батрачества и т. д. Среди деревенских коммунистов чрезвычайно высок процент неграмотных, в некоторых районах Азербайджана достигая 50. Даже в активе организации процент неграмотных значителен. В Нахкрае почти половина секретарей ячеек малограмотна.

Засоренность рядов деревенских организаций достаточно характеризуется фактом роспуска ленкоранским окружкомом двух деревенских ячеек за проведение откровенной кулацкой политики. До сих пор значительное число деревенских коммунистов не вступило в колхозы, не ведет энергичной работы по их укреплению, стоит в стороне от разворачиваемой на местах работы по ликвидации «левых» головотяпств. Все эти факты, отмечаемые на конференциях, показывают, что задача укрепления деревенских парторганизаций, а в ряде районов создания их, стоит в ЗСФСР во весь рост, как боевая, первоочередная задача дня. За разрешение этой задачи парторганизации уже взялись, но не везде еще достаточно энергично, с подлинно большевистскими темпами.

Первое и основное, чего надо здесь добиться, это—поворота деревенских парторганизаций лицом к задачам социалистического переустройства деревни, лицом к производству—к колхозу, к задачам расширения посевов, поднятия урожайности, внедрения технических культур. Перестройка деревенских ячеек по производственному принципу направлена именно к разрешению этой задачи. Скорейшее создание колхозных ячеек, развертывание партработы в колхозах обеспечат успешное выполнение колхозами производственных планов и дальнейшие успехи коллективизации. Однако, в некоторых местах (например, в отдельных селах Сталинского района) создание колхозных ячеек вызвало ослабление партработы среди единоличных крестьянских хозяйств. Этого допускать ни в коем случае нельзя. Перестройка работы деревенских парторганизаций означает не только усиление партработы в колхозах, но и более широкий охват партийным влиянием всей бедноты, всех середняков.

До сих пор наиболее узким местом работы деревенских парторганизаций является недостаточная организация ими батрацко-бедняцких масс. Это с полной очевидностью выявилось в процессе колхозного строительства.

Несмотря на ряд указаний ЦК ВКП (б), решающего сдвига, действительного повсеместного перелома в работе среди бедноты и батрачества все еще нет. В отдельных районах Ленкоранского, Закатало-Нухинского, Гянджинского и др. округов, в некоторых районах Грузии и Армении батрацко-бедняцкие группы не существуют не только при колхозах, но даже при сельсоветах. В Карабахском округе во многих селах группы, официально существующие, не собирались уже по два года. Особенно слаба работа с батраками, которых в ЗСФСР насчитывается до 80.000.

Добиться перелома в работе среди бедноты и батрачества надо немедленно. Организация батрацко-бедняцких масс—необходимое условие действительного укрепления деревенских парторганизаций и успеха всей нашей работы по социалистическому переустройству деревни. При этом надо решительно предостеречь от кампанейщины в работе среди бедноты и батрачества. А эта опасность достаточна реальна. В Сальянском округе, например, где работа среди бедноты и батрачества была все время слаба, сейчас организованы десятки бедняцко-батрацких групп, но должным руководством райкомы и ячейки их не обеспечивают. Это может сорвать всю работу групп.

Укрепление деревенских парторганизаций должно итти также за счет вербовки в их ряды передовых батраков, лучших активистов-колхозников и бедняков. На 1 апреля мы имели в ЗСФСР (без данных по Горийскому округу)—1.889 сельских и 187 кишлачных групп с 23.395 коммунистами. За время после V с'езда деревенский сектор вырос всего на 2.000 членов и кандидатов. Эти темпы вербовки явно недостаточны, в особенности в период гигантского ускорения темпов социалистического переустройства деревни.

Особенно слаба работа по вовлечению в партию батраков и колхозников. Директива ЦК ВКП (б) предлагала довести процент батраков среди принимаемых в партию деревенскими организациями до 40. Эта директива ЦК не выполнена, и удельный вес батраков среди принимаемых в деревне достигает всего лишь 26 проц. Темпы вербовки колхозников еще слабее. Так, за 1929 г. по Грузии среди принятых в партию крестьян колхозников было только 4, по Азербайджану—17 и по Армении—136. За первый квартал 1930 г. некоторое усиление темпов вербовки батраков и колхозников достигнуто, однако, это усиление далеко недостаточно.

На основе тщательного индивидуального подхода к каждому принимаемому надо развернуть систематическую вербовку в партию лучших передовых участников социалистического переустройства сельского хозяйства, укрепляя ими ряды деревенских парторганизаций.

Действительное улучшение работы деревенских парторганизаций непосредственно зависит от улучшения руководства ими со стороны окружных и районных комитетов, от кадров руководящего деревенского партактива. Здесь необходимы: проведение ряда практических мероприятий, переход от циркулярщины к живому, действенному руководству местами и посылка новых и новых отрядов лучших рабочих на работу в деревню. Посланные и работающие в селах пролетарии проделали там большую работу. Наряду с выращиванием партийного актива из батраков, бедноты и колхозников надо продолжать систематическое укрепление деревенского партактива за счет лучших передовых рабочих, выдвигая на работу в деревню новые пролетарские пополнения.

Классовая борьба в деревне обостряется. Кулачество б[illegible]ется социалистическому наступлению, [illegible] обстановке укрепление и создание мощных деревенских парторганизаций приобретает решающее значение для успешного развертывания социалистического наступления, исправления допущенных ошибок и головотяпств, сплочения бедняцко-батрацких и середняцких масс вокруг рабочего класса и партии против кулачества.

В борьбе на два фронта крепла и закалялась наша партия, в борьбе на два фронта будут крепнуть и расти деревенские парторганизации ЗСФСР. Борясь за четкое проведение генеральной ленинской линии, отметая в сторону правых и «левых» оппортунистов, деревенские парторганизации Закавказья еще более сплотят свои большевистские ряды и сумеют по-настоящему возглавить широкое движение бедняцко-середняцких масс за социалистический под'ем и переустройство закавказской деревни.

ОПЕРАТИВНАЯ СВОДКА С ФРОНТА СОЦИАЛИСТИЧЕСКОГО СТРОИТЕЛЬСТВА

ПРИМЕР ЛУЧШИХ—УКОР ОТСТАЮЩИМ

Боритесь против опошления социалистического соревнования, разоблачайте лжеударников.

АЗНЕФТЬ 14 МАЯ

Баку, 15 мая. (Наш кор.). 14 мая на промыслах Азнефти добыто 29.685 тонн—97,7 проц. Улучшения работы не видно.

Сураханы добыли—84,4 проц. плана. Сильно отстают сейчас пять промыслов: первый—85,6 проц., второй—74,1 проц., третий—79,4 проц., пятый—82,6 проц.; Чухур—42 проц.

В Биби-Эйбате стали отставать вместо трех—пять промыслов, из них лучший—12-й.

Предварительные данные за 15 дней по выполнению добычи—97—98 проц. Налицо явный новый прорыв.

С начала месяца Сураханы и Биби-Эйбат недобрали около 40.000 тонн.

В результате соревнования

КУТАИС, 15-V. (Наш кор.). Кутаисский известковый завод в первом полугодии вместо 2.050 тонн извести выпустил 2.472 тонны, превысив план на 20,6 проц. Производительность труда увеличилась на 4,3 проц. против плана. Вместо намеченных 555 кгр. выработка на одного человека поднялась до 579 кгр. Брак с 5 проц. снижен до 3, а прогулы доведены до 0,6 проц. Себестоимость продукции во втором квартале против предусмотренных планом 20 руб. 55 к. за тонну извести снижена на 19 р. 51 к., т.-е. на 5,1 проц. против намеченного плана.

Успешное выполнение полугодовой программы объясняется широко развернувшимися на заводе соревнованием и ударничеством.

План до вахты не дошел

БАКУ, 15-V. (Наш кор.). Отдельные нефтеперегонные заводы до сих пор не имеют нужной самостоятельности и законченной производственной программы. Заводы получают только задание, сколько переработать нефти и какое количество и какие нефтепродукты получить из нее.

Одной из причин прорыва по бензину, который еще не ликвидирован на некоторых заводах (1, 4, 5) и во втором квартале, нужно считать, что производственное задание не было доведено до отдельной батареи и трубчатки, отдельные вахты об этом задании не знали.

Только после того, как получили новую, пересмотренную программу нефт[illegible], хозяйственники приступили к разработке производственных заданий на каждую трубчатку и батарею. Сейчас, за исключением отдельных заводов (завод № 5), программу имеют отделы и батареи. Ежедневное задание вывешивается на каждой колонке и трубчатке, тут же висят и результаты выполнения этих заданий.

Но все-таки программу так и не довели до отдельной вахты и узнать, какая из трех вахт работала лучше—нельзя. В очистном, перегонном отделах каждую колонку и батарею обслуживают три вахты, и доведение производственного задания до отдельной вахты необходимо для того, чтобы каждый рабочий знал, какое задание он должен выполнить за свою вахту. Это, несомненно, увеличит выход бензина и в ночные смены, когда обычно выход бывает очень низким.

Полугодовые итоги

КУТАИС, 15-V. (Наш кор.). В результате широко развернувшегося соревнования на первом участке Рионгэса полугодовая программа земляных и скальных работ выполнена на 73 проц., каменных—на 160,6 проц., железо-бетонных—на 133 проц., облицовочных—на 134,7 проц. На втором участке в тоннеле № 1 бетонные работы выполнены на 99,4 проц., в тоннеле № 2—на 114,2 проц., а скальные—на 150,6 проц.

Только за 3 месяца достигнута значительная экономия на сокращении расхода материалов. По лесоматериалам сэкономлено 3.170 руб. 22 к., по динамиту—3.543 р. 83 к., по бетонной кладке—1.199 р. 18 к. Всего за 3 мес. получено экономии на стройматериалах—7.913 р. 23 к. Прогулы на строительстве понизились с 4 проц. до 1,5 проц.

В апреле работаем лучше

БОРЖОМ, 15-V. (Наш кор.). Боржомский клепочный завод в апреле перевыполнил программу выработки экспортной клепки и снизил стоимость рубки бука на заготовках.

По промфинплану выработка должна быть в 70.000 тысяч комплектов клепки, фактически выработано 83.000 тыс. комплектов. Стоимость кубофута на заготовке по промфинплану должна быть 54 коп. фактически доведена до 52 коп. Прогулы снижены на 3 проц. Ударники дали экономию по снижению расценок 800 руб. Простои сокращены на 2,5 проц. Брак снизился на 1,2 проц.

Лучшие ударники будут премированы

БОРЖОМ, 15-V. (НАШ КОР.). На последнем производственном совещании боржомского клепочного завода был заслушан доклад самопроверочной бригады. Самыми лучшими цехами по выполнению промфинплана признаны распиловочный и клепочный цехи. Отстает механический цех. Он несвоевременно ремонтирует станки, из-за чего простой в марте достигли 555 час. Выработка на один человеко-день по всем цехам повысилась с 10 р. 42 к. до 11 р. 42 к., т. е. на 2,8 проц. Значительно снизились прогулы, а также опаздывания.

Бригадой отмечено, что ведение статсведений значительно улучшилось с прошлыми месяцами. На этом собрании также были вычитаны фамилии 49 лучших ударников, из них 6 женщин. Все эти ударники будут премированы разными призами. Переходящий приз—портрет Ленина—будет дан лучшему цеху.

Подтянуть отстающих

КУТАИС, 15-V. (Наш кор.). Рабочие бригады Кутаисского округа провели проверку выполнения промфинплана в первом полугодии 1929-30 г. Для самопроверки было организовано 447 проверочных бригад, которые охватили 2.798 рабочих и специалистов.

Самопроверка установила, что в деле выполнения промфинплана значительных результатов достигли тквибульские копи, баритовая мельница в Кутаисе, кутаисская суконная фабрика и 1 и 2 участки Рионгэса.

Отстали по части выполнения промфинплана следующие предприятия: **самтредская шелкомотальная фабрика, мацаметский известковый завод, марелисская фабрика гнутой мебели и третий участок Рионгэса.**

Зак. ж.-д. отстает

ИТОГИ ВЫПОЛНЕНИЯ ХОЗЯЙСТВЕННО-ПОЛИТИЧЕСКОГО ДОГОВОРА ЗА ПОЛУГОДИЕ.

За полугодие хозяйственно-политический договор между Сев.-Кавказскими и Зак. ж. д. выполнен следующим образом: себестоимость продукции Сев.-Кав. ж. д. снижена на 3,8 проц. Зак. жел. дороги недовыполнили снижения на 11,8 проц. Задание по производительности труда на Сев.-Кавк. ж. д. выполнено на 62,33 проц. На Зак. ж. д.—на 44,5 проц.

По средне-суточному пробегу паровозов Сев.-Кавк. жел. дороги выполнили договор на 101,8 проц., а Зак. ж. д.—на 95,5 проц. По средне-суточному пробегу рабочего вагона Сев.-Кавк. жел. дор. недовыполнили договора на 13,96 проц., Зак. ж. д.—на 8,2 проц. Относительно процента следования товарных поездов по расписанию Сев.-Кавк. ж. д. недовыполнили договора на 38,75 проц. и Зак. жел. дор.—на 33,7 проц.

Опоздания пассажирских поездов против прошлого года даже увеличились. На 100 поездо-километров: по Сев.-Кавк. ж. д. на 18,6 проц. и на Зак. ж. д.—6,8 проц. Снижены средне-суточные простои вагонов товарного парка Сев.-Кавк. ж. д. на 0,8 проц., а на Зак. ж. д. снижение превысило условие договора на 17,1 проц. Нагрузка на ось рабочего вагона товарного парка выполнена Сев.-Кавк. ж. д. на 101,7 проц. и Зак. ж. д.—на 102,7 проц.

По сокращению простоев паровозов в среднем ремонте Сев.-Кавк. ж. д. выполнили договор на 122,6 проц., а Зак. ж. д.—на 143,4 проц. По капитальному осмотру товарных вагонов Сев.-Кавк. ж. д. выполнили договор на 113,33 проц., Зак. ж. д.—на 2,340 проц.

Средне-суточная работа паровозов недовыполнена Сев.-Кавк. ж. д. на 3,2 проц., а Зак. ж. д.—на 3,9 проц. По расходу топлива недовыполнение договора выразилось на Сев.-Кавк. ж. д. на 13,3 проц., а Зак. ж. д.—на 0,9 проц.

Себестоимость выработанного на собственных электростанциях 1 клв/часа электроэнергии снижена против договора Сев.-Кав. ж. д. на 12,64 проц., а Зак. ж. д.—на 37,2 проц. Расход топлива на электростанциях снижен на Сев.-Кав. ж. д. на 4,5 проц., а на Зак. ж. д.—на 9,4 проц.

Промфинплан в цехе

ЕДИНОВРЕМЕННЫЙ ВСЕСОЮЗНЫЙ НАЛЕТ ЛЕГКОЙ КАВАЛЕРИИ.

МОСКВА, 15-V. (Зактаг).—ЦКК-РКИ, ВЦСПС и ЦК ВЛКСМ организуют единовременный всесоюзный налет легкой кавалерии на предприятия для проверки выполнения заданий ВСНХ и ВЦСПС о доведении промфинплана до цеха, бригады, агрегата и отдельного рабочего. Налет производится 23, 24 и 25 мая отрядами легкой кавалерии с участием ударников, рационализаторов и самопроверочных бригад.

Нужно проверить: имеют ли цехи промфинпланы, в каких цехах и по каким причинам их нет, даны ли производственные задания и показатели бригадам, агрегатам, станкам в отдельных сменах и на какой период, организован ли учет работы цеха, бригады, агрегатов и станков и по каким периодам и показателям ведется учет, как организована информация рабочих о результатах работы, как привлечены рабочие к разверстке промфинплана по цехам и внутри цеха.

Нужно выяснить совместно с рабочими причины и конкретных виновников невыполнения директив ВСНХ и ВЦСПС о доведении промфинплана и поставить вопрос перед РКИ для привлечения их к ответственности.

Сводные сведения о результатах работы должны быть высланы ВЦСПС не позднее 1 июня.

Завеса снята

Английские власти в Индии указывают, что применение воинской силы против революционных выступлений неизбежно.

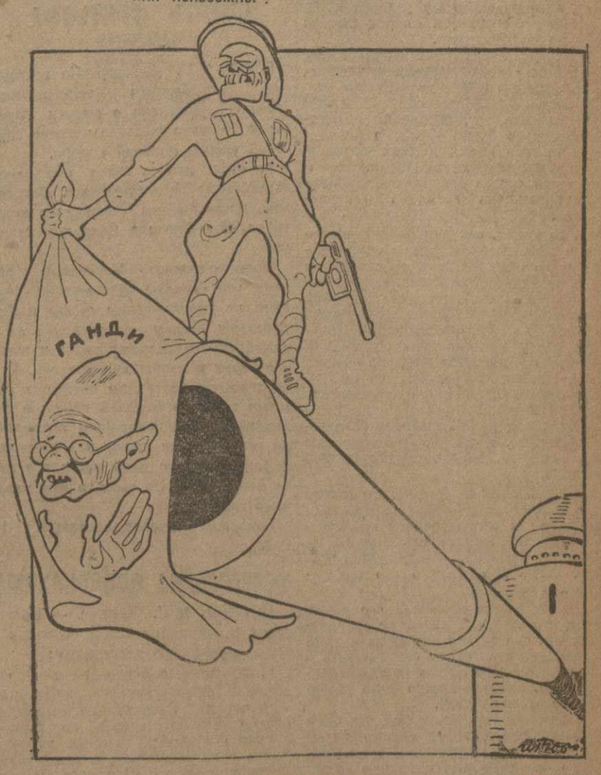

АКТИВНОСТЬ РАБОЧИХ И КРЕСТЬЯНСКИХ МАСС ПУГАЕТ ИНДИЙСКУЮ БУРЖУАЗИЮ

В ДЕРЕВНЕ РАСТЕТ ДВИЖЕНИЕ ПРОТИВ УПЛАТЫ НАЛОГОВ

ПРОЛЕТАРИИ ВСЕХ СТРАН ГОТОВЫ ВСТАТЬ НА ЗАЩИТУ ТРУДЯЩИХСЯ ИНДИИ

ИНДИЙСКАЯ БУРЖУАЗИЯ ИЩЕТ ПУТЕЙ СБЛИЖЕНИЯ С ПРАВИТЕЛЬСТВОМ

ЛОНДОН, 14-V. (Зактаг).—Корреспондент **«Дейли Геральд»** констатирует, что декларация вице-короля Индии Ирвина вызвала разочарование даже в умеренных кругах индусской буржуазии. Либералы, считающие даже методы Ганди слишком революционными, заявляют, что им важен не срок конференции, а прочные гарантии статута доминиона и известные обеспечения в вопросе об армии, внешней политике и правах религии в Индии. Отсутствие этих гарантий в декларации толкает часть либералов на поддержку кампании неповиновения. **Крупная буржуазия, испугавшаяся размеров революционного движения и активности рабочих масс, ищет путей для сближения с правительством.** Индийская торговая палата в Бомбее приняла резолюцию, в которой просит вице-короля принять делегацию «видных индусов» для переговоров о восстановлении доверия правительству.

РЕШЕНО КОМЕДИЮ ПРОДОЛЖАТЬ

ЛОНДОН, 14-V. (Зактаг).—Состоявшееся в Аллахабаде собрание всех оставшихся на свободе деятелей всеиндийского национального конгресса **постановило усилить кампанию неповиновения и наряду с нарушениями соляного закона провести борьбу против уплаты земельных налогов.**

ЛОНДОН, 14-V. (Зактаг).—200 добровольцев совершили налет на соляные депо в Широде. Полиция ранила 16 чел. и арестовала 158. Сейчас добровольцы во главе с поэтессой Сародженни Наиду собираются в Бомбее с целью в третий раз совершить налет на соляные депо Дхарасана.

ШОЛАПУР НА ОСАДНОМ ПОЛОЖЕНИИ

ЛОНДОН, 14-V. (Зактаг).—**Шолапур занят войсками и об'явлен на осадном положении.** В 7 час. вечера должны быть потушены все огни. На улицах запрещено скопление более 4 человек. Войска окружены атмосферой ненависти.

Ульстерские стрелки расставили по всему городу пулеметы и воздвигли баррикады.

До занятия Шолапура войсками власть находилась в руках национального совета, который организовал свою полицию и создал военный совет. Над правительственными зданиями были подняты национальные флаги, которые теперь сняты.

В городе идут массовые аресты. Фабрики и городские учреждения бездействуют, все лавки закрыты.

ЛОНДОН, 14-V. (Зактаг).—В Шолапуре военное положение проводится со всей строгостью. Арестованы сотни людей. В городе сосредоточено **1.800 чел. английской пехоты.** Грузовики, наполненные войсками, патрулируют по улицам. Каждый солдат несет длинную палку с крючком, при помощи которой стаскиваются, так называемые «шапки Ганди» с голов встречных прохожих.

ОСТРАЯ КЛАССОВАЯ БОРЬБА В ДЕРЕВНЕ

ЛОНДОН, 14-V. (Зактаг).—События последних дней и усиление репрессий со стороны индийских властей вызвали рост революционной активности в рабочих и крестьянских массах, толкающих лидеров на путь более решительных действий. В частности, этим обеспечивается принятие решения об отказе от уплаты земельных налогов.

В Бомбее и провинции основная масса крестьян — мелкие землевладельцы, платящие налог непосредственно правительству. Здесь отказ от уплаты земельных налогов носит **специфический антиправительственный характер.** В соседних провинциях, где основная масса крестьян арендует землю крупных землевладельцев, отказ от арендной платы означает **острую классовую борьбу.** Даже корреспондент **«Дейли Геральд»** предвидит **неизбежность гражданской войны в индийской деревне.**

КРЕСТЬЯНЕ НЕ ПЛАТЯТ НАЛОГОВ

ЛОНДОН, 14-V. (Зактаг).—Крестьяне района Бардоли постановили не платить поземельных налогов и бойкотировать всех правительственных чиновников и тех, кто оказывает услуги властям. Крестьяне решили также организовать свои собственные сельские суды. **Будет создан также общепровинциальный апелляционный суд.**

БУРЖУАЗИЯ МСТИТ

СТАМБУЛ, 14-V. (Зактаг).—Сотни бастовавших рабочих Великой индийской полуостровной железной дороги **после прекращения забастовки остались без крова.** Выселение бастовавших рабочих из квартир в Бомбее продолжается. В настоящее время уже **уволено 29.000 бастовавших рабочих.** Рабочие Великой полуостровной железной дороги, таким образом, **убедились в предательстве лидеров союза железнодорожников, которые уверяли рабочих, что предприниматели согласились на все их требования и поэтому продолжать забастовку далее нет смысла.**

РЕАКЦИОНЕРЫ ПЫТАЮТСЯ РАЗЖЕЧЬ МЕЖНАЦИОНАЛЬНУЮ РЕЗНЮ

ЛОНДОН, 14-V. (Зактаг).—Сведения из различных частей Индии свидетельствуют о том, что **усилия реакционных кругов разжечь национальный религиозный антагонизм кое-где сопровождались успехом.**

В Какире и районе Гайдербада произошли столкновения между мусульманами и индусскими крестьянами, вооруженными топорами и ножами. Четверо убито, 12 серьезно ранено. В Карачи в день национального траура лавки мусульман оставались открытыми.

ИНДИЙСКАЯ РЕВОЛЮЦИЯ ПЕРЕЖИВАЕТ РЕШИТЕЛЬНЫЙ ПЕРИОД

БЕРЛИН, 14-V. (Зактаг).—Чрезвычайное заседание секретариата антиимпериалистической лиги обсудило вопрос о положении в Индии.

Докладчик Шатофадана, отметив, что **индийская революция вступает теперь в решительный период,** заявил, что революционное рабочее движение играет в индийской революции все большую роль. Все признаки указывают, что крестьянство различных районов Индии освобождается от тормозящих иллюзий мелкобуржуазного руководства и начинает бороться за революционные аграрные требования. Характерным в нынешней борьбе является то, что, вопреки империалистической политике возбуждения религиозной розни, **устанавливается полная солидарность между буддийскими и магометанскими рабочими, крестьянами и солдатами.**

Докладчик указал на необходимость организации широчайшей международной кампании для поддержки индийской революции.

Чрезвычайное заседание постановило провести кампанию в пользу независимости Индии (как это было проведено в первый период китайской революции) под лозунгами «Руки прочь от Индии», «Никаких транспортов солдат и орудий в Индию», «Удалить английские войска и власти из Индии», «Не пацифизм и национал-реформизм, а революционная борьба масс является путем независимости Индии», «Освобождение заключенным в Мирутте».

Кампания будет проведена в Европе, Северной и Южной Америке, арабских странах, юго-восточной Африке, Китае и Индонезии. Будет организована неделя солидарности с Индией, во время которой будут проведены сборы в антиимпериалистический фонд борьбы за индийскую революцию.

Постановлено также послать делегации в Индию. Единогласно принята резолюция, клеймящая исключенного из английской секции лиги Мекстона и независимую рабочую партию за их предательство в колониальной освободительной борьбе.

«РУКИ ПРОЧЬ ОТ ИНДИИ!»

ЛОНДОН, 14-V. (Зактаг).—Демонстрации солидарности с индийским революционным движением состоялись в Эдинбурге, Бернли, Кардифе и Лидсе. На митингах уделялось много внимания изложению политической линии компартии. Митинги единогласно выносили резолюции о поддержке борьбы Индии за независимость.

БЕРЛИН, 14-V. (Зактаг).—В Берлине состоялся большой митинг солидарности с борьбой трудящихся масс Индии.

Выступивший на митинге один из руководителей антиимпериалистической лиги коммунист Саклатвала обрисовал кошмарные условия, в которых находится под английским господством индийский народ. Трудящиеся Индии живут в среднем 30 лет. Промышленные рабочие Индии получают не больше 5 коп. в час, металлисты получают за 14 часовой рабочий день около 30 коп.

Из каждой тысячи детей в Индии 600-800 умирают, не достигнув года. 80 проц. населения Индии живет в глиняных хижинах и ест один раз в день.

НАЛЕТ САРАНЧИ УГРОЖАЕТ 100 ТЫС. ГА ПОСЕВОВ

СЕРЬЕЗНОСТЬ ПОЛОЖЕНИЯ ТРЕБУЕТ БЫСТРЕЙШЕЙ МОБИЛИЗАЦИИ СИЛ И СРЕД С ТВ, А НА МЕСТАХ ЕЩЕ ГОЛОВОТЯПСТВУЮТ, СРЫВАЯ НАБОР РАБОЧИХ И ТРАНСПОРТА

Под угрозой находится 101.000 га

По данным тройки по борьбе с саранчой при наркомземе ЗСФСР, **ПОД УГРОЗОЙ НАЛЕТА САРАНЧИ ПО ЗСФСР НАХОДИТСЯ 101.000 ГА. БОЛЬШИЙ ПРОЦЕНТ ПАДАЕТ НА АЗЕРБАЙДЖАН И СМЕЖНЫЕ ПОЛОСЫ ПЕРСИИ, НА КОТОРЫХ БОРЬБУ С САРАНЧЕЙ ВЕДЕТ НАРКОМЗЕМ.**

ПО ГРУЗИИ ПОД УГРОЗОЙ САРАНЧИ НАХОДИТСЯ ДО 40.000 ГА; в Армении—признаков саранчи пока нет; но продвижение саранчи из Нахичевани на Неграм угрожает Армении.

Саранча движется на Неграм

Закнаркомзем получил сообщение, что уполномоченным по борьбе с шистоцеркой в Нах. ССР назначен пред. СНК Нах. ССР тов. Велибеков. **Приняты срочные меры к организации борьбы. Наблюдение за летом саранчи установлено. По последним сведениям, саранча из Нахичевани двигается на Неграм.**

Саранча появилась в Мегринском округе

По сведениям закавказской тройки по борьбе с саранчей, первые стаи персидской саранчи появились в Мегринском округе.

В Самухском районе саранча затравлена

ГЯНДЖА, 15-V. (Зактаг). — **В Самухском районе закончилась борьба с только-что отраженными прусиками итальянской саранчи. Саранча затравлена.**

Общественность—на борьбу с саранчей

БАКУ, 15-V. (Зактаг). — Уполномоченный по борьбе с саранчей в Азербайджане т. Везиров сообщает:

— Шистоцерка в Азербайджане появляется впервые. Союзные организации по борьбе с вредителями сельского хозяйства своевременно предупреждали азербайджанские организации о возможном налете желтой саранчи, что она направляется в сторону Азербайджана.

Об этом же сообщают последние телеграммы из Тавриза, Тегерана и других районов Персии.

14 мая получено сообщение, что новая группа шистоцерки прилетела в селение Неграм, в восьми километрах от Нахичевани. Шистоцерка вдвое крупнее местной саранчевой породы, так называемой марокканской кобылки, и отличается способностью проходить большие перелеты. Марокканская кобылка уничтожает только хлопок и злаки, желтая саранча уничтожает всю растительность, попадающую по пути, не щадя даже кожаных костюмов рабочих, борющихся с шистоцеркой. **В отличие от марокканской кобылки, которая закладывает кубышки раз в год, шистоцерка закладывает кубышки до 3—6 раз в год. Вот почему борьба с шистоцеркой, представляющей большую угрозу посевам, приобретает серьезное значение.**

Для борьбы с шистоцеркой в Нах. ССР отправляется ряд специалистов из Тифлиса, срочно отправляются яды в район залета шистоцерки и перебрасываются три аэроплана. **Серьезность положения диктует необходимость бросить все силы на противосаранчевую кампанию. Нужно широко мобилизовать общественность, которая должна путем посылки рабочих бригад принять активное участие в кампании.**

Мобилизуются все средства

БАКУ, 15-V. (Зактаг).—**На места отправляется особый состав с грузовыми материалами для борьбы с прилетной саранчей-шистоцеркой. Все имеющиеся в Азербайджане материалы—отруби и яды—мобилизуются и отправляются на места. Соответствующая помощь оказывается из Тифлиса.**

Для усиления руководства по борьбе с саранчей на Мугани туда выезжает заместитель уполномоченного по борьбе с саранчей тов. Такров, **который будет регулировать на месте вопросы, связанные с кредитами и рабочей силой.**

Аэроплан обработал 5.265 га

БАКУ, 15-V. (Зактаг).—Работающий в Мильской степи авиоэкспедиционный отряд сообщает из Дашбуруна, что, **в связи с улучшившейся погодой, по 10 мая аэропланом экспедиции обработано 5.265 га саранчевых залежей.**

Борьба проходит в трудных условиях

БАКУ, 15-V. (Зактаг). — В беседе с сотрудником Зактага уполномоченный по борьбе с саранчей в Азербайджане тов. Визиров сообщил:

«Отсутствие перевозочных средств и рабочей силы заставляет предполагать, что в нынешнем году на фронте борьбы с саранчей возможны большие прорывы. **До сих пор районные исполкомы не доставляют потребную рабочую силу, а местами высылаемая рабсила не дает 25 проц. планового количества. Особенно плохо с поставкой рабочей силы в Ленкоранском округе, который снабжает Муганский округ. Председателю ленкоранского окружного исполкома в связи с этим об'явлен выговор.**

Сейчас сказываются результаты недостаточно внимательно проведенной регистрации. В Ширванском округе зарегистрировано сейчас свыше 6 тысяч га залежей саранчевых кубышек сверх первоначальных данных.

По сведениям, полученным только-что из штаба противосаранчевой кампании, в районе Имишли (Муганский округ), **вместо зарегистрированных первоначально 12000 га, саранча залегает на площади 30000 га. В связи с этим необходимо в несколько раз увеличить рабочую силу. Развивающийся сев не дает возможности посылать на работу крестьян.** Вопрос о рабочей силе в настоящее время становится особенно острым.

Сейчас выяснилось, что вместо 70 тысяч га саранча залегает на площади до 96000 га. Если принять во внимание, что местами начался лет марокканской кобылки, а в селении Имишли саранча обнаружена уже в пятом возрасте, то положение нужно считать весьма серьезным.

В Имишлинском районе число рабочих увеличивается с 300 до 800 человек. **Для бесперебойного снабжения этого района рабочей силой, приняты чрезвычайные меры: число руководителей по борьбе с саранчей в этом районе увеличивается с 10 до 25 человек, мобилизуются все специалисты, когда-либо занимавшиеся борьбой с саранчей.**

Кроме того, в работу вовлекается Азосоавиахим, который отправляет в **район Имишли и в другие районы свои бригады.**

Нет горючего, тракторы стоят

ГЯНДЖА, 15-V. (Зактаг). — **В Геране продолжает ощущаться нехватка горючего, вследствие чего отмечены частые случаи простоя тракторов.** Перебой в снабжении горючим целиком ложится на заведывающего геранской базой Азериттифака, **упустившего своевременную подачу заявки.**

ГЯНДЖА, 15-V. (Зактаг). — Из Долляра прибыла тревожная телеграмма об отсутствии горючего. **Тракторы стоят. Высланная из Баку 8 мая цистерна горючего на место еще не прибыла.**

Сев в разгаре

СОВХОЗ КАРАЧАЛА ЗАКОНЧИЛ СЕВ

Зак. отделение Главхлопкома получило сообщение из Сальян, что **совхоз Карачала закончил весенние полевые работы, засеяв хлопком всю площадь в 3500 га.**

По просьбе окружной посевной тройки, **часть тракторов совхоза Карачала перебрасывается для ускорения сева в Сальянский район.**

В ГРУЗИИ ЗАСЕЯНО 347.320 ГА

По сводке Наркомзема Грузии на 10 мая, по республике засеяно колхозами 110.261 га и индивидуальными хозяйствами 237.059 га, а всего 347.320 га различных культур.

В АРМЕНИИ — 53,5 ПРОЦ.

ЭРИВАНЬ, 15-V. (Наш кор.). **На 10 мая хлопком в Армении засеяно 11517 га—53,5 проц. плана. Впереди идет Камарлинский район, выполнивший 75,8 проц. плана.

Умер замечательный человек

Фритьоф Нансен умер в преклонном возрасте и, тем не менее, смерть его является большой скорбью для лучших людей всего мира.

Нансен был поистине великолепной фигурой, ему присущи были смелость, предприимчивость, большая доброта, которая при такой силе превращается уже в социальную доброту, поразительное чувство справедливости.

Неся в своей крови неукротимую энергию скандинавских викингов, Нансен взял на себя наиболее опасное исследование того угла земли, который менее всего доступен человечеству — полярные страны—и в этой области имя его стоит едва ли не первым по значительности его работ, организационному умению и необычайной твердости перед какими угодно испытаниями.

Приобретя исключительную славу мореходa - исследователя и ученого, Нансен в последнее десятилетие своей жизни выказал себя человеком широчайшей гуманитарной общественности; в бурях войны и революции он все время держал позицию непримиримого антимилитаризма и протеста против всякого насилия, каким пресыщена политика империализма.

В то время, как под влиянием злобы и клеветы буржуазии на нашу революцию сыпался град проклятий и многие мелкобуржуазные и даже рабочие круги были вовлечены в эту свистопляску ненависти, основанной на непонимании, Фритьоф Нансен понял сразу великие дела Ленина и русского пролетариата, он об'явил себя близким союзником нашим и никогда не отказывался от самой активной помощи.

Когда над нами стряслась беда голода, никто, пожалуй, не помог нам в такой мере, как этот изумительный человек.

Я помню, как он был нашим гостем и с каким исключительным чувством симпатии и благодарности приветствовала его рабочая аудитория на одном из спектаклей в Большом театре, когда я об'явил о его присутствии в зале.

Мы настолько верили в его дружбу и его твердый инстинкт справедливости, что охотно выбирали его арбитром, всегда готовы были видеть в нем третейского судью по таким конфликтам, которые можно было разбирать в этом порядке.

Мы можем гордиться тем, что один из крупнейших людей нашего времени был нашим другом. Но, конечно, еще более того для памяти о самом Нансене важно и благотворно то обстоятельство, что его большое имя связалось, таким образом, с величайшим событием мировой истории, т. е. с Октябрьской революцией.

Буржуазное общество очень редко производит людей, в которых сила и мужество соединялись бы с подлинной социальной прогрессивностью, настоящим, а не поддельным, показным гуманизмом.

То общество, которое мы готовим, будет давать таких людей, несомненно, в большем числе. Но чтобы создавать новых людей, надобны образцы, и я глубоко убежден, что в жизни, подвигах и характере Нансена наша молодежь может почерпнуть не мало черт, достойных подражания.

А. ЛУНАЧАРСКИЙ.

СМЕРТЬ ФРИТЬОФА НАНСЕНА

ОСЛО, 14-V. (Закстаг).—По сообщению норвежского телеграфного агентства, известие о смерти Фритьофа Нансена вызвало чувство глубокой скорби по всей стране.

Со всех концов света поступают телеграммы соболезнования. Состоялось чрезвычайное заседание стортинга. Все флаги в Осло приспущены.

Премьер-министр Мовинкель заявил, что «смелые путешествия Нансена по гренландским льдам и Ледовитому океану превратили его в излюбленного героя молодежи и всех, кто верит в новую лучшую эру. Его неутомимая работа по оказанию помощи жертвам мировой войны и голодающим военнопленным превратила его в глазах людей в апостола любви. Норвегия потеряла в его лице своего лучшего сына, а мир хорошего гражданина.

Похороны Нансена состоятся 17 мая.

ТЕЛЕГРАММА ОСОАВИАХИМА

МОСКВА, 15-V. (Закстаг). — Президиум Осоавиахима СССР отправил в Осло следующую телеграмму:

«6-миллионный передовой отряд советской общественности, об'единенный в рядах Осоавиахима, выражает свою глубокую скорбь по поводу смерти Фритьофа Нансена, лучшего друга страны советов в годы гражданской войны и участника многих работ советской науки и исследовательской мысли, в особенности в области арктики».

АНГЛО-АМЕРИКАНСКОЕ СОПЕРНИЧЕСТВО В АБИССИНИИ

До сих пор государственное развитие Абиссинии зависело, главным образом, от столкновения интересов трех империалистических хищников: Англии, Франции и Италии. За последние годы, однако, на политическом гаризонте Эфиопии появился новый могущественный конкурент в лице американского империализма, распространяющего свое влияние за счет Британской империи.

В 1927 году политические круги Англии были взбудоражены известием, что абиссинское правительство поручило американской компании гидроэлектрических установок Уайта («Уайт Инджиниринг Компани») постройку плотины в верховьях Голубого Нила, у озера Цана. Сильное беспокойство, проявленное в Англии по этому поводу, станет понятным, если учесть, что от постройки этой плотины зависит экономическое благополучие Судана и Египта. Обладание плотиной на озере Цана дало бы англичанам возможность захватить орошение Судана и Египта целиком в свои руки.

Англия учла это давно. Еще в 1902 году тогдашнему абиссинскому «императору» Менелику был навязан договор, по которому Абиссиния обязалась не строить и не разрешать строить на Голубом Ниле, озере Цана и Сорбате никаких сооружений, которые останавливали бы течение вод в Нил. Затем англичанами посылались в Абиссинию три экспедиции для рассмотрения вопроса о постройке плотины. Последняя из них посетила Абиссинию в 1920 году, после чего Англия усиленно стала добиваться согласия абиссинского правительства на постройку плотины. Сознавая, однако, что допущение англичан к озеру Цана будет означать окончательный захват ими этого района, Абиссиния не пошла на английские предложения, а затем неожиданно стало известно о контракте, заключенном с американской фирмой Уайта.

Подписание этого контракта являлось, конечно, прямым «нарушением» англо-абиссинского «договора» 1902 года. Не приходится сомневаться в том, что не будь тут замешаны Соед. Штаты, Англия сумела бы отстоять свои «попранные права». Британскому правительству пришлось смириться и пойти на переговоры. Теперь эти переговоры привели к определенному результату и при том к результату, далеко неудовлетворительному для британского империализма.

По сообщению «Таймс» из Аддис-Абеба, между генеральным директором по иностранным делам абиссинского правительства Белатингета Херуи, советником суданского правительства по вопросам ирригации Мак-Грегором и представителем компании Уайта Ларднером достигнуто соглашение, предусматривающее, что компания Уайта приступает к исследовательским работам, необходимым для постройки плотины. Работы эти должны быть начаты в августе закончены примерно через полгода, когда должна быть созвана новая конференция для принятия окончательного решения по вопросу о плотине. Одновременно абиссинское правительство поставило условием, чтобы доставка всех материалов, необходимых для постройки плотины, производилась не через суданскую границу, а через столицу Абиссинии—Аддис-Абеба. В виду этого компания Уайта должна будет попутно произвести подготовительные исследования и в отношении постройки дороги от Аддис-Абеба до озера Цана.

Поскольку американская компания о вынужденного согласия Англии приступает ко всем этим работам, ясно, что постройка плотины американцами предрешена. Это означает сдачу Англией одной из важнейших позиций в Абиссинии. Плотина на озере Цана будет в руках американцев, и район этот будет соединен шоссейной дорогой не с суданской границей—что имело бы колоссальное стратегическое и экономическое значение для Англии—а, наоборот, с центром страны

Не помогло Англии и организованное при ее несомненном участии противоправительственное восстание в Абиссинии. Ряд фактов говорит о том, что тут имела место неудавшаяся попытка свергнуть нынешнего правителя Абиссинии Рас-Таффари и изменить, таким образом, всю расстановку сил в борьбе с американским империализмом. Повстанческая армия сформировалась на суданской границе, и не приходится задумываться над тем, кто снабдил ее автоматическими ружьями, пулеметами и орудиями.

Кстати сказать, по сообщению парижского корреспондента «Кельнише Цейтунг», за спиной повстанцев наряду с англичанами стояли также и итальянцы, интересы которых резко сталкиваются с интересами Франции, поддерживающей нынешнего абиссинского правителя Рас-Таффари. Таким образом, в абиссинском восстании нашло свое выражение все хитросплетение борьбы империалистических интересов в этой стране: Англия и Италия—за спиной повстанцев, Франция и Америка—на стороне правительства.

Разгром повстанцев склонил чашу весов на сторону американского империализма. Американский империализм, пробивающийся с 1927 г. в северо-западную Африку, захватил важные позиции в Абиссинии и бесцеремонно теснит Англию.

С. ДЕРБИН.

Восток

Жертвы землетрясения в Персидском Азербайджане

ТЕГЕРАН, 14-V. (Закстаг).—В городе Салмасе, где во время землетрясения пропали без вести 250 граждан, извлечено из-под развалин 60 трупов. В деревне Хосрован, насчитывающей 250 жителей, погибло 34, ранено 22. В деревне Ятттаттере убито 12 человек, ранено 40.

Подземные толчки продолжаются. Жители в панике. Обезоленные и лишенные крова жители ищут приюта в полях. Раненые женщины и дети безостановочно поступают в больницы ближайших городов. Правительство предполагает предоставить пострадавшим от землетрясения жителям Персидского Азербайджана кредит в размере 50 тысяч туманов.

ПРОИЗВОДСТВО САХАРА В ПЕРСИИ

ТЕГЕРАН, 14-V. (Закстаг).—Чехо-словацкий специалист г. Мах, которому было поручено обследовать возможности организации сахароварения в Персии, представил персидскому правительству свой доклад. Мах находит, что лучшая провинция Персии, пригодная для осуществления этого проекта,—Хузистан, почва которого чрезвычайно плодородна и, кроме того, там может произрастать не только свекловица, но и сахарный тростник.

Мах уверяет, что годовая продукция сахара не только покроет местные нужды, но и даст возможность вывозить заграницу большое количество этого товара. По его расчетам, все расходы по устройству большого сахарного завода будут амортизированы уже со второго года работы. По докладу Маха персидское правительство решило предпринять необходимые шаги для осуществления этого проекта. На осуществление его потребуется свыше 1 миллиона туманов.

МОНЕТНЫЙ ДВОР В ПЕРСИИ

ТЕГЕРАН, 14-V. (Закстаг). — Монетному двору отпускается кредит в 100 тыс. туманов на реконструкцию существующих и закупку новых машин для чеканки новых золотых монет.

БОРЬБА С КОНТРАБАНДНЫМ ВЫВОЗОМ ЗОЛОТА

ТЕГЕРАН, 14-V. (Закстаг).—В виду запрета вывоза золота заграницу в связи с переходом на золотую валюту, министерство финансов в дополнение к своим прежним мероприятиям предложило главному управлению таможен и другим соответствующим учреждениям проводить строжайшим образом в жизнь указанное воспрещение и никоим образом не допускать контрабандного вывоза золота из Персии.

Крупное поражение итальянцев в Триполитании

ПАРИЖ, 13-V. (Закстаг).—По сообщению «Юманите», итальянская военная экспедиция в Фецнане (южная пограничная с Сахарой часть Триполитании) потерпела крупное поражение. **Экспедиционная армия потеряла 900 человек убитыми и очень большое число ранеными.**

Требования палестинских арабов

ЛОНДОН, 14-V. (Закстаг).—Переговоры между английским правительством и делегацией палестинских арабов закончились безрезультатно. Арабы требовали изменения английской политики в отношении евреев **путем отказа от декларации Бальфура** (декларация Бальфура предусматривала организацию в Палестине еврейского государства), регулирования еврейской иммиграции в Палестину, земельных реформ и предоставления Палестине конституции.

Английское правительство отклонило эти требования, как совершенно неприемлемые.

ВЕСТИ ИЗ ТУРЦИИ

ТУРЕЦКО-ПЕРСИДСКАЯ ТОРГОВЛЯ

Недавно проездом в Европу Стамбул посетил депутат персидского меджлиса Мираза Джавад-хана Бушери. В интервью с сотрудником газеты «Миллиет» депутат заявил, что он командирован тегеранским правительством для изучения экономического положения Европы и установления более прочных и широких торговых связей Персии с европейским рынком.

Джавад-хан предполагает посетить Италию, Францию, Англию и Бельгию, **а также проехать в Сев. Америку, с которой Персия ведет сейчас крупную торговлю коврами.**

По словам Джавад-хана, персидско-турецкая торговля имеет все шансы к дальнейшему развитию. Стамбул не только сам покупает персидские ковры, но и является важным **транзитным** пунктом по сбыту их на европейский рынок. В Турцию ежегодно ввозится персидских ковровых изделий на сумму свыше 20 милл. тур. лир. Как выясняется, **турецкие власти имеют в виду обложить особым налогом персидские ковры, поступающие транзитом в пределы Турции.** Эта мера, по мнению депутата, может сильно повредить усилиям взаимной торговли, повысить стоимость ковров и отталкнуть от сделок иностранных купцов, закупающих персидские ковровые изделия на турецком рынке.

ГОСУДАРСТВЕННЫЙ БАНК

По последним сообщениям из Анкоры, в залах министерства финансов под председательством министра финансов Сарадж-оглу Шукри-бея состоялось особое совещание делегатов столичных и провинциальных отделений всех турецких банков, которое постановило открыть в Турции государственный банк под названием «Республиканский центральный банк» (Джумхуриет меркез банкасы). Основной капитал банка 25 мил. тур. лир. Установлены 4 категории акционеров нового банка: 1) правительство и учредители, 2) национальные организации, 3) частные лица и 4) иностранные организации.

Как отмечает турецкая печать, активное участие в создании госбанка принимает председатель Высшего экономического совета Нурулла Эсадбей, стоящий во главе особой комиссии по урегулированию валютной проблемы.

Хроника Востока

Французская фин. инспекция в Сирии. По словам «Джумхуриет», через Стамбул проследовал в Бейрут главный финансовый инспектор в Сирии Анри де-Кори в сопровождении инспекторов-помощников.

Турецкие национальные школы. По последней статистике, в Стамбуле и Стамбульском округе в настоящее время насчитывается 840 начальных «национальных» школ с краткосрочным курсом до 6 месяцев и 41 тыс. учащихся.

Иностранные представительства в Геджасе. По сообщению «Нир Ист», иракское правительство учреждает в Джедде посольство. Ожидают также, что в результате поездки шейха Вахбы (представитель Ибн-Сауда) в Египет будут восстановлены геджасо-египетские отношения. Британский посланник Райан еще не приехал в Джедду.

КОЛХОЗЫ В БОРЬБЕ ЗА СЕВ

УСТАНАВЛИВАЮТ ВНУТРЕННИЙ ПОРЯДОК И ПРОИЗВОДСТВЕННО КРЕПНУТ

СЛАБОСТЬ ОРГАНИЗАЦИОННОГО, ХОЗЯЙСТВЕННОГО И АГРОТЕХНИЧЕСКОГО РУКОВОДСТВА ОСНОВНАЯ ПРИЧИНА, ЗАДЕРЖИВАЮЩАЯ ВНУТРИКОЛХОЗНОЕ СТРОИТЕЛЬСТВО

Достижения надо закрепить

(Горийский округ).

Иду по крестьянским полям, сторонясь шоссе и межей. Иду прямо по вспаханным полям, по поднимающимся хлебам, иногда попадая по колено в разжиженную почву поливного поля. Начиная от Сталиниси в сторону Гори и дальше вы не найдете ни одного клочка земли, которая пустовала бы. И если где еще не вспахано, то только потому, что или не успели, или не под силу было единоличнику, который до сих пор еще не убедился в преимуществе коллективного труда над индивидуальным.

Собственно на полях не видно почти единоличников, они, как комок, скрываются на необ'ятных полях, а на передний план выступают темные широкие пятна —то там, то тут. Это артели, работающие группами по 30-40 и больше человек. Ровными параллельными рядами тянутся быки или буйволы, запряженные по 5-6 и более пар в плуг. Никакого шума и никакого скандала. Период скандалов отошел. Период, когда каждый старался делиться, тоже прошел. Каждый знает свое дело.

Зашел в деревню Оснаури. Кроме пары женщин с грудными детьми и своры собак меня никто не встретил. Все ушли в поле. Здесь крепкий, большой колхоз. Здесь успели и организацию труда провести, здесь по категориям разбиты работающие колхозники и здесь и женщины имеют применение своему труду. У них коллективные огороды, обобществлен скот. У них есть свинарники, есть парикмахер, есть портняжная и много чего необходимого в колхозе. У них свои тракторы.

Дальше—деревня Сативе. Здесь 60 проц. хозяйств коллективизировано. В деревне ни одного человека. Нашел члена правления и одного колхозника, они только-что пришли с поля. Чему приписать то, что эти колхозники отвечали на все решительно вопросы? Не было того вопроса, в котором они не разбирались бы.

— У вас все хорошо разбираются в вопросах коллективизации?—спросил я.

— Сказать, что все, нельзя, но большинство разбирается, — ответили мне.

Далее идут Вока, Мохиси, Квенаткоца. Здесь везде колхозы. В Квенаткоцах даже хотели коммуну организовать, но пока не вышло. Здесь машинно-тракторная станция, здесь ее маленькое настоящее, но очень большое будущее. МТС, несмотря на небывало трудные условия, в которых ей приходится работать, все же сумела до 800 гектаров вспахать. Из узкого круга деятельности, в котором предполагалось ей работать (10—12 сел), МТС развернулась по всему Сталинисскому району.

И так, в какое село ни зайдете, то и находите там колхозы, разнящиеся друг от друга по количеству об'единенных хозяйств или по организованности работ. Есть слабые и есть сильные.

Если же вы повернете к горам, то и там вы встретитесь с коллективами первичного характера. Так тянется по всему Сталинисскому району.

По остальным районам округа почти то же, но с некоторыми выщербленными зубами, т. е. такими местами, где сила разложения была сильнее силы организующей, и потому там распались колхозы.

Что нужно колхозам Горийского округа?

1) Неослабное пролетарское руководство;

2) больше внимания организации труда;

3) райколхозы и окрколхозцентры сделать действительными организаторами коллективов и

4) больше внимания парторганизациям деревни.

ЗЕЙНАБ.

По вопросам организации труда нет руководства

СТЕПАНАКЕРТ, 13-V. (ЗАКТАГ). КОЛХОЗЫ ПОСЕВНЫЕ ПЛАНЫ СВОИ ВЫПОЛНИЛИ С ПРЕВЫШЕНИЕМ, ЗАПАХАВ И ЗАСЕЯВ БОЛЕЕ 6.000 ГА ЯРОВЫХ КУЛЬТУР.

ДО СИХ ПОР ОСТРО СТОИТ ВОПРОС ОБ ОРГАНИЗАЦИИ И ОПЛАТЕ ТРУДА В КОЛХОЗАХ. МНОГИЕ КОЛХОЗНИКИ ПО ЭТИМ ОСНОВНЫМ ВОПРОСАМ ВСЕ ЕЩЕ НЕ ПОЛУЧИЛИ НАДЛЕЖАЩИХ РАЗ'ЯСНЕНИЙ.

Экзамен окружным организациям

(От нашего специального кор-та).

Дорога по берегу мутного и шумливого Геокчая привела нас в сельско-хозяйственную коммуну им. тов. Калинина.

Коммуна эта молодая, она родилась в январе 1930 года, когда тюркское село Ширванского округа Улашты-Шихлы, по новому «Инклаб» (Революция), состоящее из 105 хозяйств, заявило о своем желании об'единиться в сел.-хоз. коммуну. Недавно, когда проводились беседы по раз'яснению постановления ЦК ВКП (б), была проведена добровольность вступления в колхоз села Улашты-Шихлы: на своем общем собрании колхозники вновь подтвердили свое твердое желание жить коммуной.

Сейчас коммунары имеют 20 рабочих лошадей, трактор, 6 сеялок, 6 культиваторов, бороны, 15 окучников, 4 веялки и др. и готовятся оказать помощь соседним единоличным крестьянским хозяйствам.

Под посев хлопка отведена площадь в 80 га. Коммуна имеет 100 га посевов ячменя и пшеницы, виноградники, по нескольку га баштанов, огородов и картофеля.

Я застал группу коммунаров и агронома за работой по цементированию большой ямы метра в 3 глубины. Они хлопотали над устройством так называемого силоса, который проводится в виде опыта впервые в Азербайджане. В этой силосной яме в июле—августе квасится мелко-нарезанная кукуруза и др. кормы, которые хранятся там всю зиму и служат прекрасным зимним кормом для скота. Удой коров от этого корма значительно повышается, а скот поправляется. Силосная яма в коммуне им. Калинина рассчитана на тысячу пудов корма и послужит прекрасным образцом того, как рационально проводить кормление скота и уберегать его от зимней голодухи.

Коммуна живет всего несколько месяцев и имеет здоровые ростки и все данные для дальнейшего развития.

Окружена, однако, она недостаточным вниманием.

В коммуне совершенно нет чего-либо похожего на правильную организацию труда. Труд коммунаров почти никак не регламентируется, и коммунары работают по 10, 8 и 6 часов.

В коммуне из 460 душ работают ежедневно сейчас не больше 80-85 человек, а избыток рабочих рук на отхожих промыслах не используется или используется очень слабо. До сих пор еще не установлены разрядные ставки. Весь труд и внутренний распорядок проходит самотеком и не подчинен никаким нормам.

Предназначавшиеся для округа средства на колхозное строительство сильно урезаны, а отпущенные уже кредиты на строительство задерживаются Ассельбанком.

Коммуна вступает сейчас в самый серьезный этап своего организационного оформления и хозяйственного развития. Укрепление и процветание коммуны—это экзамен окружным организациям.

С—ов.

Работа по организации труда проводится слабо

КУТАИС, 15-V. (Наш кор.).

В Чребало состоялось совещание по организации труда в колхозах, с участием представителей райколхозсоюзов и агрономов Чребало, Они, Амбролаури и Цагери.

Докладчики с мест отмечали, что **в большинстве колхозов к организации труда не приступлено, а где и начата эта работа, та она проводится слабо.** Отмечается нехватка агрономов для обслуживания колхозов.

Кроме того, выступавшие товарищи отмечали, что «Соплис-Кавшири» высылает колхозам не те с.-х. орудия и машины, которые требуются.

Совещание выработало ряд практических мероприятий по устранению дефектов в организации труда. **В каждом районе выделены по три четыре бригады, каждая в составе агронома, счетовода и инструктора райколхозсоюза.**

Колхозы крепнут

ЦХИНВАЛИ, 15-V. (Закстаг). Заканчивается работа по раз'яснению статьи тов. Сталина «Ответ товарищам колхозникам», постановления СНК о льготах и директивы партии о борьбе с искривлениями в колхозном строительстве.

В связи с раз'яснениями наблюдается обратная тяга крестьянства в колхозы. Так, в сел. Балта в колхоз вновь вступили три вышедших хозяйства; в сел. Даари крестьяне вынесли постановление о создании колхоза; в сел. Цольди группа крестьян подала заявление о принятии обратно в колхоз. Селения Тонтобети, Брили, Садквари, Цихнети от СОЗ перешли на сел.-хоз. артель. **Во всех районах Юго-Осетии до 10 мая работали бригады по укреплению колхозов.** 14 мая в села вновь посланы бригады по укреплению и переписи колхозов.

В некоторых колхозах, куда пролезли кулаки, идет чистка. За систематическое нарушение трудодисциплины и неподчинение постановлению общего собрания в сел. Балта исключено из колхоза 8 хозяйств.

В сел. Приневи кулаки с подкулачниками пытались создать кулацкий колхоз. В сел. Броми кулаки подожгли канцелярию колхоза, ведется расследование.

Постановление о льготах до колхозов не доведено

БАКУ, 15-V. (Закстаг). — Во многих районах Азербайджана до сих пор не проведена достаточная раз'яснительная работа вокруг постановления Союзного правительства о льготах колхозам.

В частности, совершенно не проведено [illegible] постановление о порядке [illegible] из зарплаты колхозников, работающих на отхожих промыслах. В связи с этим в АОНК, где особенно развит отход на строительные работы, происходит ряд недоразумений.

Колхозцентр АССР отмечает, что **многие работники колхозной системы до сих пор не учли огромного значения этого постановления для укрепления колхозного строительства.**

В большинстве районов Мугани и отчасти Гянджинского округа колхозы еще не перешли на устав сельско-хозяйственных артелей.

Союз союзов, Колхозцентр и сектор обобществленного хозяйства наркомзема АССР решили составить совместно в дополнение к тем материалам, которые уже посланы в округа (до 5.000 листовок), популярную листовку, содержащую вкратце изложение всех льгот, предоставляемых колхозникам.

К проверке того, насколько проводятся в жизнь директивы о льготах, привлекаются окружные РКИ.

ЛЕНКОРАНЬ, 15-V. (Закстаг). — Во всех колхозах Ленкоранского округа началась кампания по переводу их на новый устав и организации в них труда. Для этой цели Окружкомом мобилизованы десять окружных работников и двадцать районных.

Столовые и детские площадки в колхозах

ЭРИВАНЬ, 15-V. (Закстаг). — По договору между Колхозцентром и Айкоопом в крупных колхозах Армении открывается 10 столовых и ряд передвижных кухонь для снабжения колхозов Армении. Наркомпрос открывает в колхозах 40 детских площадок.

Ударный колхоз

СУХУМ, 15-V. (Закстаг). — Один из крупнейших колхозов Абхазии, Саберийский, в Гальском уезде, об'явил себя ударным. Выбраны две бригады. Колхоз разбит на 24 куста. Кусты вступили между собой в соревнование. Помимо этого, в самих кустах развернулось индивидуальное соревнование. Колхоз сейчас проводит подготовительную работу по оформлению вызова на социалистическое соревнование одного из соседних колхозов.

С БОЛЬШЕВИСТСКОЙ НАСТОЙЧИВОСТЬЮ ЗА ОРГАНИЗАЦИЮ ЖИВОТНОВОДСТВА

«ПРАВДА», 15-V—1930 Г.—ПО ТЕЛЕГРАФУ.

Еще в процессе подготовки к весеннему севу, в проведении зоомиминимума и месячника животноводства и в работе по ликвидации последствий перегибов, допущенных при коллективизации, мы должны были констатировать ослабление нашей животноводческой базы в сельском хозяйстве. Тогда же руководящими органами партии даны были директивы, сводящиеся к тому, что животноводческому участку должно быть уделено особое внимание, что необходимо выправление классовой линии в работе по развитию животноводства и проведение поощрительных мероприятий, создающих стимулы к увеличению поголовья скота. Эти руководящие указания легли в основу соответствующих распоряжений центральных земельных органов и были выражены в льготах по сельхозналогу и т. д.

Теперь на практике осуществления директив партии все более выясняется, что ряд местных организаций продолжает игнорировать этот важнейший участок сельско - хозяйственного фронта, не сознавая тяжести создавшегося положения и не отдавая себе отчета во всех трудностях работы по развитию животноводства.

По этим настроениям пассивности и равнодушия, по этому в корне неправильному отношению к животноводческим задачам нужно ударить с особой силой и потребовать максимальной концентрации на этих задачах внимания и энергии.

В пассивном отношении к задачам развития животноводства сказывается в значительной мере неправильная политическая позиция: прямое отступление перед трудностями, свойственное откровенно-правому оппортунизму, и непонимание существа своих ошибок теми «левыми» загибщиками, которые еще вчера добивались авантюристскими методами немедленной стопроцентной коллективизации животноводства, а сегодня шарахаются в противоположную сторону, попадая в об'ятия правых оппортунистов. Вчера еще многие «левые» загибщики склонны были упускать из виду, что основной проблемой развития сельского хозяйства партия считает в настоящий момент зерновую проблему, а сегодня они не желают считаться с тем, что признание зерновой проблемы основной не только не свидетельствует о малом значении или легкости разрешения животноводческих задач, а, наоборот, подчеркивает все их значение, всю их трудность. Разрешение зерновой проблемы является и в отношении технической реконструкции сельского хозяйства и в отношении тесно связанной с ней коллективизации в значительной мере подступом к разрешению задач животноводства.

Разумеется, эту связь между зерновой и животноводческой проблемой отнюдь нельзя понимать механически, т. е. так, что мы возьмемся за разрешение животноводческой проблемы после вырешения зерновой. Такое понимание было бы в политическом и агротехническом отношении нелепостью, так как в современном сельском хозяйстве производство зерна и «животноводство являются неразделимыми частями единой экономики.

Именно этими правыми и «левыми» уклонами от генеральной линии партии и нарушением директив Центрального комитета об'ясняется куча ошибок, допущенных в животноводческой работе. Как правые уклонисты, так и «левые» загибщики (одни — потому, что пасовали перед кулаком, а другие — потому, что ударяли по середняку) не давали действительного отпора кулаку, пытавшемуся разрушить животноводческую базу сельского хозяйства, и тем усиливали позиции кулака.

В результате мы должны констатировать снижение поголовья скота, особенно свиней. Это снижение дает себя знать при выполнении планов продовольственного снабжения. Вместо того, чтобы к данному моменту получить известное облегчение трудностей в заготовках продуктов животноводства, мы имеем добавочные трудности, которые мы, несомненно, преодолеем, но при обязательном условии ясного понимания причин затруднений и путей разрешения задачи развития животноводства.

За преодоление трудностей нужно взяться самым решительным образом и в самом срочном порядке, имея в виду, что на плохое состояние животноводства, кроме указанных выше причин политического порядка, влияет ряд серьезнейших недостатков хозяйственных и организационных. Такие недостатки, как плохое состояние лугового хозяйства (сенокосов и пастбищ), почти полное отсутствие посевов сочных кормов, незначительные запасы концентрированных кормов, крайне слабое развитие племенного дела и выращивания молодняка и др., нам приходится преодолевать при чрезвычайной слабости животноводческой кооперации и неприспособленности большинства колхозов к разрешению животноводческих задач.

С тем большей настойчивостью мы должны продолжить работу по укреплению существующих и созданию новых крупных животноводческих хозяйств — совхозов и колхозов. В отдельных районах эти хозяйства блестяще показали свои преимущества перед индивидуальным хозяйством и явились на деле примером правильной организации высокотоварного и культурного хозяйства. Но этого далеко нельзя сказать обо всех совхозах и особенно колхозах, не умеющих создать кормовую базу, правильно организовать уход за скотом и добиться увеличения товарной продукции. На усиление работы совхозов и колхозов и превращение их в действительно образцовые и высокотоварные хозяйства следует обратить максимум внимания. Принимая во внимание распад многих молочных и мясных колхозов, нужно произвести перераспределение производственных и строительных кредитов и проследить за действительным выполнением кредитных планов.

С такой же настойчивостью мы должны взяться за укрепление систем животноводческой и молочной кооперации и за правильную организацию животноводства в колхозах.

Мы должны потребовать от животноводческой кооперации решительного отказа от несвойственных ей торговых операций по заготовке тряпья, железного лома и т. п., изжития коммерческого уклона в работе и поворота к производственным задачам: организации стада, улучшения его качества и максимального повышения товарности. Животноводческая кооперация должна широко развернуть работу по укреплению существующих колхозов и организации новых, стремясь в то же время к полному охвату индивидуальных хозяйств поселковыми производственными товариществами, особенно в животноводческих районах. Целой системой мероприятий по организации кормовой базы, по развертыванию контрольно - ассистентской работы и мероприятий зоотехнических и профилактических мы должны в максимально краткие сроки добиться не только восстановления и развития стада, но и создания в колхозах условий высокотоварного животноводства и обеспечения путей массового кооперирования и массовой коллективизации животноводства.

Животноводческая кооперация должна коренным образом пересмотреть методы своей заготовительной работы. Здесь особо важна выдержанность принципов классовой политики. Организация групп батрачества и бедноты во всех колхозах и товариществах, практическая материальная помощь бедноте в обеспечении кормами, получении и правильном использовании кредитов и авансов, контрактации, снабжении племенным скотом и др. должны быть в центре внимания местных, партийных, советских и колхозно - кооперативных организаций. Одновременно должны быть полностью изжиты все антисередняцкие перегибы. Именно в животноводстве в области простейших практических мероприятий чрезвычайно важен и должен быть использован хозяйственный опыт середняка.

Данные Наркомземом СССР боевые лозунги о создании миллиона силосных ям, строительстве упрощенных дешевых скотных дворов и др. могут быть проведены в жизнь только при условии большой активности бедняцких и середняцких масс и создания вокруг задач развития животноводства широкой общественности. Здесь чрезвычайно важна роль крестьянки и комсомола, руководителя деревенской передовой молодежи, не зараженной консерватизмом и отжившими традициями мелкого обособленного нищенского хозяйства. Есть данные, что комсомол принялся за выполнение этой задачи так, как он выполнил уже ряд подобных боевых задач.

Развитие широчайшей общественности, под'ем и организация масс должны быть направлены также на борьбу с эпизоотиями, принявшими в ряде мест, в результате массовых передвижек скота и недостатка ветеринарных кадров, угрожающий характер.

Во всех областях животноводческой работы мы должны добиться решающего перелома при помощи мобилизации активности бедняцких и середняцких масс, внедрения методов социалистического соревнования и ударничества и, прежде всего, на основе правильной классовой политики.

Животноводство выявилось, как важнейший и ответственнейший в хозяйственном и политическом отношении участок работы. Не может быть дальнейшего успешного продвижения вперед по пути развития производительных сил сельского хозяйства и его коллективизации вне разрешения намеченных партией задач в области животноводства. В отсталость животноводческой базы упирается, главным образом, рабочее снабжение. Нужно мобилизовать все силы на разрешение этих задач.

Нефть, президенты и патроны

В Женеве комиссия Лиги наций арест над вопросом о международном контроле над торговлей оружием. Упражнение сие подобно распространенной в Америке привычке жевать резину. Толку никакого, но обильное выделение слюны.

В то же самое время германский суд в Гамбурге на конкретном примере показывает, почему все капиталистические разговоры о международном контроле над торговлей оружием неизбежно оканчиваются только социал - демократическим слюноистечением.

Нельзя придумать лучшей иллюстрации к женевским разговорам, чем дело парохода «Фальке» («Сокол»).

* * *

Сражение под Кумана не войдет в учебники военного дела единственно по кратковременности, даже молниеносности операций.

В один из августовских дней прошлого года двухтысячетонный грузовой пароход «Фальке» бросил якорь вблизи венецуэльского города Кумана. Пейзаж и обстановку легко представить себе по известному роману О. Генри «Капуста, президенты и бананы». Кстати, и дело происходило накануне выборов президента.

«Фальке» по виду совершенный «купец», но этот купец был вооружен до зубов. Капитан расхаживал по мостику с карабином, на верхней палубе были расставлены пушки и команда садилась в шлюпки с винтовками в руках. Это был десант без предварительного об'явления войны. Десантом командовал венецуэлец Дельгадо, изгнанный некогда президентом Гомесом из страны.

Дельгадо смело бросился вперед и разоружил таможенную стражу. Это был первый и единственный успех десанта. Когда навстречу ему выступили правительственные войска в количестве трех с половиной десятков солдат, то матросы с «Фальке» спешно отступили, бросая раненых. Дельгадо был убит. Несколько человек попало в плен. Пароход мгновенно снялся с якоря и, осыпаемый пулями, помчался в ближайший английский порт. Так кончилось сражение при Кумана, небольшом прибрежном городке Венецуэлы. В свое время печать пошумела об этом неожиданном и непонятном происшествии, а потом забыла о нем. Да и шумела, надо отметить, весьма сдержанно.

Теперь это дело всплыло в гамбургском суде, но по причине косвенного порядка. Команда «Фальке» утверждала, что ее обманным способом затащили в Венецуэлу и насильно заставили участвовать в сражении. Какое дело было немцам матросам и кочегарам до президентов и бананов? А между тем, один из них был ранен, другой взят в плен и приговорен к смертной казни... Его не казнили, но три месяца он провел в венецуэльской тюрьме в ужасных условиях. Суд только этим и занимался: принуждали или не принуждали? Однако, попутно, хотя и весьма неполно, вскрыта была и картина военной экспедиции в Венецуэлу. Суд не мог этого не коснуться, но он избегал всякого лишнего прикосновения и проявил, как в свое время печать, странную осторожность и сдержанность.

* * *

В июне прошлого года Феликс Пренцлау вел в Париже переговоры с Дельгадо. Феликс Пренцлау — представитель известной гамбургской фирмы, торгующей оружием. Таких фирм в Гамбурге несколько. Дело их считается легальным, закон им покровительствует. На суде выяснилось, что Пренцлау занимался поставкой оружия для китайских генералов... Однако, когда в свое время «Роте Фане» разоблачала поддержку китайской контрреволюции со стороны германской буржуазии и утверждала, что из Германии идут транспорты оружия в Китай, «Форвертс» отрицал это с пеной у рта.

Дельгадо — авантюрист из Венецуэлы. В этой стране несколько буржуазных клик ведет борьбу за власть. Партиями и программами прикрываются личные аппетиты, а за этими аппетитами стоит иностранный капитал. Дельгадо потерпел неудачу, диктатор Венецуэлы Гомес выбросил его на парижскую мостовую, где Дельгадо и слонялся вместе с такими же, как он, темными авантюристами.

В июне прошлого года Пренцлау и Дельгадо заключили договор, по которому фирма Пренцлау снаряжает два парохода в Венецуэлу с военным грузом. Удалось снарядить один пароход. На него было, согласно договора, погружено две тысячи винтовок, два миллиона патронов, несколько легких орудий, пулеметы и два военных аэроплана. Предполагалось, что и пароход перейдет в собственность нового венецуэльского правительства, когда во главе его станет Дельгадо. Стоимость закупленного снаряжения вместе с пароходом превышала три миллиона долларов и во столько же обошлось бы снаряжение второго парохода.

Если принять во внимание, что вся действующая армия Венецуэлы составляет десять тысяч человек, размещенных на огромной территории, что у этой экзотической республики есть всего три суденышка—предприятие Дельгадо не покажется смешным анекдотом. Затевалась игра в большом масштабе. Заготовлялось снаряжение для настоящей гражданской войны. И само собой разумеется, что десятки миллионов, которые были ассигнованы на эту войну, принадлежали не Дельгадо. Кто же финансировал авантюру Дельгадо? Германский суд стыдливо прикрыл глаза, коснувшись этого вопроса, и прошел мимо.

* * *

Пренцлау — коммерсант. Правда, коммерция у него особенного свойства, и за торговлю оружием он и его компаньон уже сидели в тюрьме. Но соблазнили барыши. Из Парижа Пренцлау поехал в Варшаву и там закупил оружие. Он вел переговоры с польским военным министром—так показал он на суде.

— Что же, — спросил его

Советское Закавказье

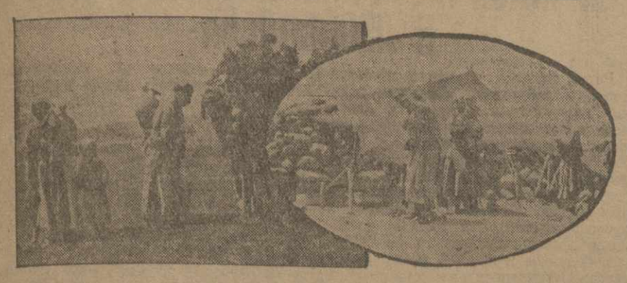

Кочевники на эйлагах в Кубатлинском (Н. Карабах) районе. Справа—временное жилище на эйлаге.

АППАРАТ СОЮЗМЯСА НЕЗДОРОВ

В ССРА ПЛАН ЗАГОТОВОК СКОТА ВЫПОЛНЕН ЕДВА НА 10 ПРОЦ. В КУТАИССКОМ ОКРУГЕ ДО СИХ ПОР ПРАКТИКУЕТСЯ ПОКУПКА РАБОЧЕГО СКОТА

БЕСЦЕЛЬНО ГОНЯЛИ СКОТ С МЕСТА НА МЕСТО

ЭРИВАНЬ, 14-V. (Наш кор.). Мясозаготовки проводятся в Армении крайне медленным темпом, угрожающим срывом заготовительного плана. Сезон заготовок Союзмясо упустило; **огромные партии скота в 200-300 голов, благодаря неналаженности приемочных и нагульных пунктов Союзмяса, по несколько раз безрезультатно гонялись колхозами на заготовительные пункты и обратно; иной раз такие перегоны составляли по 30-40 клм.**

Теперь, с появлением подножного корма, крестьянину невыгодно сдавать скот, т. к. через каких-нибудь 1½ мес. скот увеличится в весе на 30-35 проц. и пойдет по повышенной категории. В результате темп заготовок сильно упал. МЖВСоюз Армении план заготовки в 20.000 голов крупного рогатого скота не выполнил и на 10 проц. **Для усиления заготовок надо ускорить оздоровление аппарата конторы Союзмяса.**

УСЕРДИЕ НЕ В МЕРУ

КУТАИС, 14-V. (Наш кор.). Некоторые «особенно усердные» мясозаготовители стали закупать для убоя рабочий скот. Покупка рабочего скота мясозаготовителями производится на глазах местных властей. Последние не принимают против этого безобразия никаких мер. Очень часто ветеринарные врачи под разными предлогами бракуют рабочий скот и он идет на убой. Необходимо принять срочные меры к недопущению продажи на убой рабочего скота. Нужно обратить особенное внимание на то, что **власти на местах плохо осведомлены о значении кампании вообще и в частности недопустимости продажи скота для целей убоя.**

ЗАГОТОВКА СКОТА В ГЯНДЖИНСКОМ ОКРУГЕ

ГЯНДЖА, 14-V. (Наш кор.). Гянджинское отделение Союзмяса отправило на-днях 100 голов заготовленного скота на тифлисскую бойню и 100 голов на бакинскую. В настоящее время отделение имеет 2.000 голов крупного скота и 7 тыс. голов баранты.

ЛЕКТЕХСЫРЬЕ В АРМЕНИИ

В ЭРИВАНИ В ЭТОМ ГОДУ ОТКРЫВАЕТСЯ ЗАВОД ПО ПЕРЕРАБОТКЕ ЛЕКАРСТВЕННО-ТЕХНИЧЕСКОГО СЫРЬЯ

Письмо из Эривани

Климатические условия Армении особенно благоприятствуют произрастанию лекарственно-технических растений. Известно, что в древности в Армению приезжали врачи из Греции для скупки лекарственных трав. Однако, культурным разведением лекарственных трав никто не занимался и они произрастали в диком виде и были всегда известны под названием дикорастущих.

Лишь после установления в Армении советской власти были впервые доставлены опыты разведения лекарственных трав. Предварительные опыты культивирования в Армении субтропических лекарственных, технических и душистых растений дали за последние пять лет вполне положительные результаты. В настоящее время фармацевтические учреждения Армении обеспечены лекарственными растениями; эти же растения вывозились в соседние республики, а в 1928 году впервые была экспортирована партия лекарственных растений заграницу.

С организацией всесоюзного государственного акционерного общества по заготовке, снабжению внутреннего рынка, экспорту и переработке лекарственного технического сырья Лектехсырье, имеющего своего уполномоченного при НКТорге Армении, перспективы развития этой отрасли сельского хозяйства в связи с реконструкцией последнего значительно расширяются. Разведению подлежат отечественные и чужеземные субтропические лекарственные, технические и душистые растения.

Акц. о-вом Лектехсырье проводятся работы по опытам разведения культуры лектехрастений на Кетеванском опытном поле (Лори-Бамбакский округ) и на опытном участке при эриванском ботаническом саде НКЗ. В этом году предполагается закладка центрального опытно-промышленного поля в районе Эривани, где должны быть [illegible]: **сушилка, склад, лаборатор[illegible] по переработке лектехсырья и [illegible] его в жидкое состояние.**

Одновременно ведется научная [illegible]бота по изучению дикорастущей ле[illegible]карственно-технической [illegible] выявлению потенциа[illegible]стей природных расти[illegible]гатств республики, для чего [illegible]ны экспедиции под руководство[illegible] проф. Троицкого и А. Б. Шелковникова.

На 1930 год заготовительный план лектехсырья по Армении намечен в размере 23 тонн на сумму 14.000 р. Разведение лекарственно-технических растений "в" настоящем году производится на 15 гектарах. К концу 1934-35 г. эта площадь должна быть доведена до 1.000 гектаров с общим товарным выходом за пять лет около 3.000 тонн лекарственно-технического сырья на сумму в 2 миллиона рублей.

АРУТЮНОВ.

НА МЕСТЕ СТЕПИ—КОЛЬЦО СОВХОЗОВ

(От кахетинского корреспондента).

Еще несколько лет тому назад Цнорская степь до реки Алазани представляла полупустыню, где лишь изредка паслась баранта кизикийских овцеводов.

Из общей площади Цнорской равнины примерно в 50 тысяч га мачхаанскими и сакобскими крестьянами под посевы культурных растений использовалась всего одна десятая часть. Между тем на плодородие этих земель нельзя было пожаловаться. Одно только: в засушливые годы сильно пекло и сельско-хозяйственные культуры страдали без поливки, в особенности в низинной полосе, на солонцах. Это обстоятельство и отпугивало население от Цнорских полей.

Положение это быстро учли различные организации, которые стали брать площади для устройства на них совхозов.

Первым обосновался здесь наркомвем, устроивший маточник американских лоз на 65 гектарах. Первый старый участок в 10 с небольшим га дал в этом году полмиллиона метров американских черенков.

В этом году к наркомзему присоединился Всегрузвинсоюз, заложив такой же маточник на 50 га.

Еще в прошлом году за наркомземом потянулся Грузшелк, который на 150 га устроил школу тутовых саженцев, оборудовал коконосушильню и т. д.

Бесконечное море тутовых плантаций своими стройными зелеными рядами невольно останавливает внимание проезжих. В этом году впервые здесь (да и вообще в Кахетинском округе) обосновалось акционерное общество «Кенаф», в совхозе которого имеется 500 га посевов кенафа, тракторная колонна со всем прицепным инвентарем и целый ряд построек со службами и мастерскими. Совхоз кенафа с будущ. года расширяется еще на 1000 га. Почти рядом с «Кенафом» расположился еще новый совхоз — хлопковый.

В этом году засеяли 530 га, но за хлопковым совхозом числится 6570 га, которые с будущего года будут им обрабатываться.

Весь район орошается из 24-го распределителя Алазанского канала. Кенаф и хлопок поливаются со дня посева.

Глядя на совхозы, крестьяне тоже стали копаться на своих землях. Пока-что они сеют хлеб и кукурузу, кое-кто рискнул уже посеять по контрактации хлопок.

Район цнорских полей стал неузнаваем: гудят десятки тракторов, везде копошатся люди. В степи вырастает целый город.

Алазнели.

РАСШИРЯЕМ КУЛЬТУРНУЮ РАБОТУ НА КОЧЕВКАХ

МЕДИЦИНСКИЕ ОТРЯДЫ НА КОЧЕВКАХ

БАКУ, 15-V. (Наш кор.). Азсоцстрах значительно увеличил в этом году свою работу среди кочевников. Батракам и кочевникам выдано на 40 тысяч рублей пособий по всем видам социального страхования. В дома отдыха отправляются 500 батраков и кочевников, 30 отправляются в санатории. **В одном Гянджинском округе предполагается охватить соц. страхованием 1200 кочевников-бедняков.**

Наркомздрав АССР заканчивает организацию **шести медицинских отрядов, куда войдут свыше 100 медицинских работников различных специальностей.**

ЛИКПУНКТЫ В ГОРАХ

ЗАКАТАЛЫ, 15-V. (Наш кор.). В Закатало - Нухинском округе **вышли на кочевку шесть колхозов**, имеющие в общей сложности 130 тысяч голов баранты. Для культурного обслуживания кочевников **на кочевках открыто 7 пунктов по ликвидации неграмотности.** Кроме того, на кочевках имеются три палатки — передвижные ликпункты и одна палатка - кооперативная лавка.

КОЛХИДСКИЕ БОЛОТА БУДУТ ОСУШЕНЫ

НА-ДНЯХ НАЧНУТСЯ ЗЕМЛЯНЫЕ РАБОТЫ ПО ОСУШКЕ ЧАЛАДИДСКИХ БОЛОТ.

ПОТИ, 15-V. (Наш кор.). В беседе с вашим сотрудником руководитель работ по осушке Колхидских болот инженер Кузнецов заявил следующее:

— Вопрос об осушке колхидской низменности прорабатывается в Совнаркоме СССР. Проект работ по осушке уже утвержден. На осушку всей Колхидской низменности потребуется, как известно, свыше 100 миллионов рублей. Трест «Рамі» отпустил нам 120.000 руб. на составление проекта осушения участка Рионской низменности площадью в 56 тысяч гектаров, которые трест контрактует под культуру рами. В дополнение к осушке 1.500 га, которые законтрактовало общество «Кенаф», последнее законтрактовало еще 11 тысяч га в Чаладидской даче. **На эти работы общество «Кенаф» дополнительно отпускает до октября т. г. 700 тыс. руб.** Всего осушке по Чаладидской даче подлежит 18.000 гектаров. **На эти работы Совнарком СССР отпускает 2 миллиона 500.000 руб.** Осушка Чаладидской дачи закончится к весне 1932 г. Из 18.000 га 7.000 га передаются крестьянам.

Для работ по осушке Чаладидской дачи имеется несколько землечерпалок. У Грузводхоза на осушке этой дачи **будет занято до 3.000 чел. Рабочая сила имеется; она будет черпаться из близлежащих сел. К земляным работам будет приступлено на-днях.** Немного **смущает нас вопрос с тракторами**, которые необходимы Грузводхозу для выкорчевывания леса и корней на осушаемой даче. Для этой цели требуется 3 специальных американских трактора или же тракторы на гусеничном ходу. Если только эти тракторы не прибудут во-время, может замедлиться темп наших работ.

ПО КРАЮ

◆ **Межселенное землеустройство** с участием агрономов проводится на землях, орошаемых Алазанским каналом.

◆ **Здание гостиницы** строится в Чиатуре. На постройку отпущено 120 тыс. руб.

◆ **Курорт Зенобиани**, Телавского района, открывается с 1 июня.

◆ **Капитальный ремонт** мотальных машин производится на телавской шелкомотальной фабрике.

◆ **68 рабочих** штанты в курсы по подготовке квалифицированных рабочих на боржомском клепочном заводе.

Партийное строительство

„ДЛЯ НАС, ЛЕНИНЦЕВ, ОБЯЗАТЕЛЬНА БОРЬБА НА ДВА ФРОНТА" (И. СТАЛИН)

ТОЛЬКО РЕШИТЕЛЬНАЯ БОРЬБА С ПРАВЫМ УКЛОНОМ И ЛИКВИДАЦИЯ „ЛЕВЫХ" ГОЛОВОТЯПСТВ ОБЕСПЕЧИТ ЗАКРЕПЛЕНИЕ УСПЕХОВ СОЦИАЛИСТИЧЕСКОГО СТРОИТЕЛЬСТВА И РАЗВЕРТЫВАНИЕ ПРОЛЕТАРСКОГО НАСТУПЛЕНИЯ

НА ПАРТИЙНЫХ КОНФЕРЕНЦИЯХ

Бакинские большевики на страже генеральной ленинской линии

ПАРТКОНФЕРЕНЦИЯ ФАБРИЧНО-ЗАВОДСКОГО РАЙОНА БАКИНСКОЙ ОРГАНИЗАЦИИ

БАКУ, 15-V. (Закатаг). — 14 мая открылась XIV партконференция Фабрично-Заводского района.

В почетный президиум избраны т.т. **Сталин, Молотов, Орджоникидзе, Ворошилов, Рыков, Калинин, Рудзутак, Куйбышев, Микоян, Киров, Ломинадзе, Крупская, Мусабеков, Элиава и Буденный.**

Конференция послала приветственные телеграммы ЦК ВКП (б), тов. Сталину, Заккрайкому ВКП (б), ЦК и БК АКП (б).

В деловой президиум избраны т.т. Чаплин, Рухулла Ахундов, Гикало, Рахманов, Бунат-Заде и др.

Конференция заслушала доклад тов. Рахманова и Бунат-Заде о работе ЦК АКП (б).

ПРИВЕТСТВИЕ ТОВ. СТАЛИНУ.

БАКУ, 15-V. (Закатаг). — «14-ая фабрично-заводская районная партийная конференция шлет тебе, тов. Сталин, верному рулевому большевистской партии, и в твоем лице ленинскому ЦК ВКП (б) пламенный коммунистический привет. Собравшись в ответственнейший период подготовки к XVI-му партс'езду, конференция обещает обсудить и разрешить все вопросы практической работы под знаком последовательного проведения генеральной линии партии. Под руководством компартии многотысячная пролетарская армия Фабрично-Заводского района с большей энергией и энтузиазмом продолжит дело выполнения и перевыполнения промфинпланов.

Переходящее Красное знамя союза горняков, полученное нефтеперегонщиками района за лучшую работу на фронте нефтяной промышленности, не будет выпущено из рук пролетариев Фабрично-Заводского района. Вместе со всей бакинской большевистской организацией большевики Фабрично-Заводского района обещают ЦК ВКП (б) полную, последовательную поддержку в его борьбе за чистоту ленинской линии партии.

Да здравствует ленинский Центральный комитет ВКП (б)!».

Неуклонно развертывать социалистическое наступление

НА КОНФЕРЕНЦИИ ГОРРАЙОНА ТО КП (б) Г

Основное внимание т.т., выступающих в прениях по докладу ЦК КП (б) Грузии, было уделено практике колхозного строительства.

— Ошибки и «левые» загибы в колхозном строительстве дают возможность кулакам и их агентам в партии — правым уклонистам — мешать социалистическому переустройству деревни. Беспощадная борьба на два фронта сплоченными рядами, под знаменем ленинского ЦК — основная задача каждого партийца и всех коммунистических организаций Грузии. Непримиримая борьба с правыми уклонистами и «левыми» загибщиками укрепит наше колхозное строительство, — говорят т.т. **Ванин, Мицевич, И. Мамулия.**

Основная задача теперь — закрепить имеющиеся успехи коллективизации. В связи с этим надо как можно быстрее и правильнее наладить организацию труда в колхозах.

— Подготовка новых кадров партийного актива,—говорят т.т. **Пуриашвили и Русадзе,**—наше больное место. [illegible]ризации этому вопросу не [illegible]ли достаточного вни[illegible] готовые кадры были [illegible]рационально исполь[illegible]ЦК КП (б) Г должен [illegible]я за подготовку и [illegible] деревенского партак[illegible] ошибки, допущенные в нашей работе, говорят о том, что это дело откладывать больше нельзя. Нужно немедленно организовать курсы подготовки и переподготовки ре[illegible]нием, когда они будут доведены до станка.

Подготовка кадров — основной вопрос для нашей промышленности. Нужно эту подготовку поставить на практические рельсы и наладить двухсменную учебу. Школы должны работать и для дневных смен, и для вечерних.

Есть решение партийных организаций о наборе 250 учеников з наш фабзавуч. Мы этот набор начали, но наталкиваемся на серьезные препятствия с размещением набираемых. До сих пор никто не идет нам навстречу и, несмотря на обещания, мы остаемся без помещений. Делу подготовки кадров надо помогать практически, а не одними разговорами

Вопросы социалистического соревнования и ударничества до сих пор часто проходят мимо хозяйственных организаций. Хозяйственники пытаются переложить всю эту работу на плечи только партийных и профессиональных организаций. Надо в этом отношении создать перелом.

Мы перестроили партработу уже давно, но **наши секторы продолжают работать комиссионным методом**, ибо многие товарищи еще не поняли основ новых форм работы.

В прениях выступили т. т. Лебанидзе, Имедашвили, Гогиташвили, Сихашвили, Гигошвили, Ягнетинский и Анат Коновалов.

Затем с заключительным словом выступил т. Сванидзе.

Конференцию приветствовал встреченный долгими аплодисментами т. Авксентьевский. Конференция послала делегацию на открытие партконференции Ленинского района.

Пионеры Горрайона и т. Берсеньев от имени N полка Зак. ГПУ приветствовали конференцию.

Сегодня—отчетный доклад РК.

Под огнем самокритики

НА XII КОНФЕРЕНЦИИ РАЙОНА ИМ. 26.

На вечернем заседании 14 мая конференцию приветствовал командующий войсками ККА т. Авксентьевский.

В прениях по докладу райкома выступавшие товарищи говорили:

— В работе районной организации мы имеем несомненно большие достижения, но и много недочетов.

Промфинплан по станку каждого рабочего еще не доведен. Планы наших фабрик и заводов мы только тогда сумеем выполнить с превышением, когда они будут доведены до станка.

Подготовка кадров — основной вопрос для нашей промышленности. Нужно эту подготовку поставить на практические рельсы и наладить двухсменную учебу. Школы должны работать и для дневных смен, и для вечерних.

Есть решение партийных организаций о наборе 250 учеников з наш фабзавуч. Мы этот набор начали, но наталкиваемся на серьезные препятствия с размещением набираемых. До сих пор никто не идет нам навстречу, и, несмотря на обещания, мы остаемся без помещений. Делу подготовки кадров надо помогать практически, а не одними разговорами.

Вопросы социалистического соревнования и ударничества до сих пор часто проходят мимо хозяйственных организаций. Хозяйственники пытаются переложить всю эту работу на плечи только партийных и профессиональных организаций. Надо в этом отношении создать перелом.

Мы перестроили партработу уже давно, но **наши секторы продолжают работать комиссионным методом**, ибо многие товарищи еще не поняли основ новых форм работы.

Вчера на третьем заседании конференции продолжались прения по докладу ЦК КП (б) Г.

Открылась XII партконференция Ленрайона ТО КП (б) Г

Вчера вечером в клубе им. Плеханова открылась XII партийная конференция Ленинского района тифлисской организации.

Конференцию открыл т. Панцулая.

В почетный президиум избраны т.т. **Сталин, Молотов, Калинин, Рыков, Ворошилов, Орджоникидзе, Рудзутак, Куйбышев, Цхакая, Ломинадзе, Элиава, Кахиани, Махарадзе, Гогоберидзе.**

Деловой президиум избран в количестве 63 чел., в состав которого вошли: Сухишвили, Мамулия, Чаплин, Ахундов, Сванидзе, Авксентьевский, Ниппо, Иванов-Кавказский, Асрибеков, Мачаидзе, Панцулая, Цитлидзе, Георгадзе, Вашакидзе, Агниашвили, Сабашвили, Сулава, Ртвеладзе, Попов, Пирцхалава А., Пирцхалава Е., Закрадзе, Гаришвили, Поздеев, Сартания, Сталский, Итриев В., Итриев О., Харабадзе, Шогирадзе, Геурков, Тавшавадзе, Бабуцидзе, Гамрекели, Преображенский, Чанкветадзе, Тататашвили, Вачарадзе, Сирадзе, Буреш, Картвелишвили, Мешвелиани, Арешина, Лежава, Макаров, Джатиев, Хубулури, Попхадзе, Дацько, Галиндхаер, Эсакия, Глинский, Гвазава, Закомолдин, Ронзан, Вольский, Майсурадзе, Рухадзе, Коридзе, Кавелашвили, Кочлашвили, Богданов, Беридзе.

Утвержден следующий порядок дня конференции: доклад об очередных задачах компартии Грузии, отчет райкома партии, содоклад райкома комсомола, отчет ревизионной комиссии и выборы.

По первому вопросу порядка дня с докладом об очередных задачах компартии Грузии выступил секретарь ЦК тов. **Л. Гогоберидзе.**

Ахалкалакская уездная партконференция

АХАЛКАЛАКИ, 15-V. (Закатаг). — С обширным докладом о работе ахалкалакской парторганизации выступила секретарь укома тов. Есаян.

Отметив ряд недочетов, т. Есаян заострила внимание конференции на искривлениях линии партии при колхозном строительстве, допущенных в Ахалкалакском уезде.

После отчетного доклада и содоклада укома комсомола открылись широкие прения. Выступающие делегаты отмечали слабость работы по укреплению организованных колхозов. Были отмечены недочеты в деле обложения сельхозналогом части кулацкого духоборского населения, в результате чего пострадали некоторые середняцкие хозяйства.

Наряду с этим в данный момент, благодаря принятым укомом мерам, в духобории замечается большой перелом в сторону тяги духоборов в колхозы.

Касаясь работы укома комсомола, выступавшие в прениях отмечали слабость отдельных комсомольских ячеек и отсутствие в них политвоспитательной работы. Приводились примеры, когда некоторые комсомольцы вели подрывную работу против колхозов и подпадали под влияние кулацких элементов.

Мегринская партконференция

МЕГРИ, 14-V. (Закатаг). — Состоялась партконференция Мегринского района. На конференции был заслушан отчет райкома и доклад о работе комсомола. Конференция, проведшая под знаком самокритики, констатировала здоровый рост парторганизации и улучшение ее социального состава.

Не подняли кампанию до принципиальной высоты

КАК ПРОШЛА ОТЧЕТНО-ПЕРЕВЫБОРНАЯ КАМПАНИЯ БЮРО ЯЧЕЕК ПО СУРАХАНСКОМУ РАЙОНУ

Закончившаяся по Сураханскому району отчетно - перевыборная кампания бюро ячеек, несмотря на отдельные недостатки, прошла под знаком деловой самокритики.

В подготовительной работе имел место ряд недостатков. Письмо ЦК и БК АКП (б) во многих ячейках не было тщательно проработано. Крупные недостатки были при проведении отчетов и перевыборов цехгруппбуроргов. В ряде ячеек цехгруппбурорги не отчитывались и не переизбирались.

В мастерской Сталина цехорги были переизбраны лишь спустя месяц после перевыборов бюро ячейки, в отделе механики цехорги до сих пор не переизбраны. На отчетных собраниях посещаемость равнялась 83,7 проц. В прениях выступало 22,8 проц. общего числа присутствовавших. Развернувшаяся широкая самокритика носила здоровый характер и была своим острием направлена на ликвидацию прорыва на нефтяном фронте и на выполнение решений ЦК ВКП (б) по азербайджанской организации.

В ячейке 1-го п/о бурения в прениях били по партийцам, которые отказываются от ударничества, крыли и бюро ячейки, которое против халатного отношения коммунистов к производству мер не принимает.

В ячейке строительного отдела в прениях говорили: некоторые партийцы плохо относятся к производству и не чувствуют ответственности за него. Так, партийцы-ударники Осипов и Ярудусонов сложили пять рядов сухой кладки. За это нужно исключить из партии.

В ячейке 1-го п/о бурения т. Дворцев указывал на зажим самокритики: «Микелов сказал пьяному Дуванову, что в пьяном виде приходить на работу нельзя. Дуванов его выругал и на Микелова стали нападать и бурильщик и буровой мастер. Вскоре Микелова выгнали из буровой. Пьяницу же Дуванова выдвинули мастером. Михайлова, тоже пьяницу, выдвинули в бурильщики. Оба они на работу являются в пьяном виде и против них мер не принимается».

Но в районе нашелся один товарищ Мартынов (яч. Гиромысла), который выступил на защиту лодырей. Он говорил: «У нас в стенгазете травят хороших ребят, например, Почитаева, за то, что во время работы он завтракал в столовой, его занесли на черную доску, да в стенгазете протащили. Этим отбивают охоту работать».

По мартыновски выходит, что во время работы завтракать не так уж плохо. Ячейка дала Мартынову должный отпор.

Перевыборы бюро ячеек прошли при широком развертывании внутрипартийной демократии. Никаких списков от бюро не предлагалось, кандидатуры выдвигались на пленумах.

В составе новых бюро ячеек (по 27яч. из 30) 60 процентов ранее в бюро не состоявших. Рабочих в новом составе бюро 89 проц., тюрок 30 проц. Недостаточный процент тюрок об'ясняется большим направлением активистов - тюрок на ответственную работу в деревню.

Секретарей ячеек тюрок до перевыборов было 24,4 проц., сейчас 33,3 проц.

Крупнейшим недостатком отчетно-перевыборной кампании является то, что внимание ячеек не было в достаточной мере сосредоточено на задачах борьбы с правым уклоном и другими оппортунистическими шатаниями. Мало было уделено внимания вопросам колхозного строительства. Таким образом, **отчетно-перевыборная кампания не стояла на достаточной принципиальной высоте.**

Все эти недостатки заставляют райком и ячейки широко изучить и использовать весь имеющийся материал по чистке партии и по отчетно-перевыборной кампании для решительной перестройки работы ячеек и поднятия идейного уровня организации.

Надо заострить внимание организаций на вопросах коллективизации и решительной борьбе с правым уклоном, как главной опасностью, «левыми» загибами и примиренчеством.

ГЛУХОВ.

20-го мая, в 10 часов утра, в помещении дворца искусств (Тифлис) открывается

Закавказская конференция ТРАМ.

Порядок дня: 1) театральное строительство и комсомол (докл. т. Татулов), 2) трамовское движение в СССР и Закавказье (докл. т.т. Чичеров и Айриян), 3) выборы Зак. ТРАМ совета.

Всем ТРАМ и другим организациям предоставленные места обеспечить своевременным выездом делегатов.

Дефицит черных металлов и наши задачи

Еще в довоенное время в России удельный вес черной металлургии намного отставал от удельного веса других секторов народного хозяйства, создавая резкую диспропорцию между спросом и предложением [illegible]таллов. Так, потребность всей бы[illegible]шей Российской империи в металлотоварах удовлетворялась в 1913 году внутренним производством только на 80 проц., и остальную часть этой потребности еще тогда приходилось покрывать импортом металлов.

В текущем году наша черная металлургия, благодаря значительной реконструкции существующих заводов и пуску новых домен (Керченский и др. заводы), впервые выходит за пределы довоенного производства по всем видам своей продукции. Выплавить в текущем году: чугуна 5.382.600 тонн, или 128 проц. против производства 1913 года; стали — 6.400.000 тонн, или 151 проц.; прокат—4.928.400 тонн, или 140,2 проц.,—таковы те требования, которые страна пред'явила к заводам нашей металлургической промышленности.

Если считать, что эта грандиозная и весьма напряженная для заводов производственная программа будет полностью выполнена,то и тогда потребность страны в металлотоварах еще не будет удовлетворена и в довольно значительных размерах.

Дефицит металлотоваров против его текущей потребности составляет по одним видам изделий от 3 до 30 проц., а по некоторым его видам доходит до катастрофической цифры 44—61 проц. (кровельное, оцинкованное, трубы чугунные и рельсы II сорта).

Причину такого незначительного удовлетворения спроса надо искать только в исключительном темпе развития нашего строительства, в грандиозном размахе новостроек. В настоящее время проблема металлопотребления упирается в необходимость достройки и пуска новых гигантских металлургических заводов (Магнитогорстрой, Тельбестрой, Азосталь и др.), на что потребуется еще несколько лет.

Пока же нехватку металлов для наиболее важнейших с общегосударственной точки зрения потребителей (Азнефть и др.) мы вынуждены покрывать импортом продукции.

Обрисованное положение характерно для всего СССР в целом, в частности же кон'юнктура металлорынка Закавказья еще более напряженна, чем в других районах СССР.

Народное хозяйство Закавказья в результате прошлых событий претерпело еще более разрушений, чем другие районы Союза.

Отдаленность нашего района от основных металлопроизводственных центров, недостаточность завоза металлотоваров в прошлом, а также незначительность и маломощность местной металлопромышленности (завод им. лейтенанта Шмидта), исключительно почти удовлетворяющей потребность Азнефти, еще более обострили острый недостаток металла у нас.

Между тем реконструкция и индустриализация народного хозяйства ЗСФСР в виду большей отсталости ее в прошлом проводятся сейчас еще более ускоренным темпом, чем в других частях Союза, пред'являя, понятно, и еще больший спрос на металл.

Так, потребность Закавказья в балках и швеллерах удовлетворяется на 49 проц. в сортовом железе — на 47 проц., в кровельном железе — на 29 проц.

Таково положение с металлами, идущими на строительство. Не лучше обстоит с удовлетворением других секторов нашего народного хозяйства. Даже транспорт и местная металлообрабатывающая промышленность, т. е. наиболее важные потребители металла, в текущем году против своей потребности удовлетворяются не полностью. В общем же, повторяем, дефицит черных металлотоваров у нас, в ЗСФСР, ощущается еще более остро, чем где-либо в Союзе.

Что же необходимо сделать для смягчения дефицита в черных металлах, пока наша металлургия не развовьется до полного удовлетворения потребностей страны в металле.

Организациям надо раз и навсегда отказаться от представления дутых заявок, отказаться от включения в заявки в скрытой форме, под видом потребного металла для строительства и производства — металла для запаса. Это обстоятельство надо учесть сейчас, когда об'единение «Сталь» начинает кампанию по сбору заявок на потребность будущего 1930-31 года. Всем рзаческим заявкам надо об'явить беспощадную войну, не останавливаясь перед средствами.

Надо принять конкретные меры к значительному снижению норм запасов металлотоваров на складах у организаций, доведя эти запасы до минимума. В этом отношении надо оказать полное содействие. Решение [illegible] СТО дал ВСНХ директиву вести [illegible] обследования потребления [illegible] объединению «Сталь» предоставлено право производить обследование запасов металлов у потребителей и в случае обнаружения излишков приостанавливать текущий отпуск металла, а излишки распределять в соответствии с планом металлоснабжения.

Совет Труда и Обороны вынес ряд решений о распределении между потребителями черных металлов и о наиболее рациональном их использовании.

Так, ВСНХ Союза обязан в первую очередь удовлетворить потребности в металле НКПС, машиностроения, в том числе и сел.-хоз. машиностроения, судостроения, цистерностроения, основного капитального строительства и производства строительных машин. Очередность удовлетворения остальных потребителей устанавливается ВСНХ. Некоторое количество черных металлов в наступающем году будет выделено для удовлетворения широкого рынка и колхозов.

Одной из важнейших мер по смягчению кризиса металла является строжайшая экономия в его расходовании и замена железа другими материалами: железные балки — деревянными, кровельное железо — черепицей, толем и др., железо-бетонные сооружения — каменными и пр.

Надо строго соблюдать и проводить в жизнь соответствующие постановления Зак. СНК по экономии металла, по его замене и допускаемым нормам расхода.

Не надо ни на минуту забывать, что в этом отношении мы имеем в Закавказье большие возможности. При наличии достаточного запаса естественных кровельных материалов (кахетинские сланцы), армянского туфа («Артиктуф») и пр. мы можем значительно сократить расход железа, но до сих пор очень мало использовали эти возможности. Мы совершаем преступление, почему-то затягивая вопрос с разработкой кровельных сланцев в Грузии, добыча которых только в текущем году могла дать до 5000 тонн (!) этого кровельного материала, заменив им соответствующее количество кровельного железа.

Наряду с этим колоссальное значение имеет заготовка в 1929-30 году по Союзу 2150 тысяч тонн и по ЗСФСР соответственно 58,2 тыс. тонн металлического лома для наших мартенов.

Подобной заготовки лома еще не производилось. В истекшем 1928-29 году Рудметалльторг с большим напряжением дал только 900 тысяч тонн лома.

Заготовка лома текущего года весьма напряженная, но она может быть осуществлена и должна быть осуществлена. Каждая организация и каждое предприятие должны принять максимальные меры, напрячь все силы по выполнению своего плана сдачи лома Рудметалльторгу.

Закавказская комиссия по сбору лома и контора «Сталь» со своей стороны должны удесятерить жесткое руководство по выполнению правительственного задания.

Продажа лома помимо Рудметалльторга кому бы то ни было и кем бы то ни было из держателей и потребителей лома должна караться, **как срыв союзного плана.**

Необходимо во что бы то ни стало сломить традицию пассивности и безразличия к проблеме металлического баланса со стороны некоторых еще, правда, незначительных, потребителей.

Все потребители обязаны сделать все зависящее от них, чтобы обеспечить свои же интересы по снабжению металлов, снабдив голодные мартеновские печи всем наличием принадлежащего им лома.

Сама металлопромышленность напрягает все свои силы и ресурсы, как для увеличения выпуска продукции, так и к приспособлению к текущим нуждам рынка. Параллельно с проведением четкой стандартизации металлопродукции металлопромышленность стала на путь строгой специализации и приспособления своего ассортимента продукции к потребности рынка.

Такая ответственная задача перед страной, как превращение нашего Союза из страны «деревянной», отсталой в передовую, металлическую и индустриальную страну, требует широкого содействия всей советской общественности и всех потребителей металлов.

М. ПОДОЛЬСКИЙ.

Между V и VI с'ездами

ЛИЦОМ К ПРОИЗВОДСТВУ

О НЕКОТОРЫХ ВОПРОСАХ МАССОВОЙ РАБОТЫ ЗАКАВКАЗСКИХ ПАРТОРГАНИЗАЦИЙ НА ПРЕДПРИЯТИЯХ И ТРАНСПОРТЕ.

Задача широкого вовлечения рабочих и основных масс крестьянства в социалистическое строительство являлась основной в работе Заккрайкома ВКП (б).

На основе ряда обследований, изучения отдельных вопросов и отраслей работы Заккрайком в своих постановлениях и специальных директивах заострил внимание парторганизаций на узловых вопросах массовой работы и ставил конкретные задачи для устранения отдельных «узких мест», которые имели место в практике некоторых организаций.

За отчетный период, от V до VI с'езда закавказских коммунистических организаций, **в области оживления массовой работы на предприятиях и транспорте имеются значительные достижения.**

Прежде всего, необходимо отметить начавшуюся перестройку партработы на предприятиях и изменение организационных форм работы производственных ячеек. Партийные организации решительно преодолевают всякое отставание от роста активности масс, охватывают новыми формами и методами работы творческий энтузиазм и инициативу трудящихся масс.

В Баку (Фабрично-Заводской и Городской районы), Тифлисе (Ленинский район) мы имеем определенный перелом в области организационного укрепления низовой партийной работы в соответствии с производственными задачами и перенесение центра тяжести всей партийной и массовой работы в цех.

Основной курс на повседневную связь партячейки с массами, дифференцированный подход к различным слоям рабочей массы, руководство растущей активностью рабочих все более находят свое разрешение в институте группоргов и переходе на работу **со сменами и вахтами.**

Еще в недалеком прошлом большинство ячеек не ставило и почти совершенно не обсуждало вопросы своего производства, выполнения производственной программы, имеющихся неполадок и т. д., а главным образом «прорабатывали» очередные кампанейские вопросы. Это находило отражение и в работе группоргов. Так, в общем числе проведенных ими бесед вопросы производства занимали весьма скромное место.

В настоящее время положение изменилось. Производственные ячейки начинают вплотную подходить к основным производственным вопросам, связанным с выполнением промфинплана, рационализацией производства, упорядочением хозяйственного управления, установлением единоначалия.

Все это обусловило известные достижения как в отношении оживления активности партийных и профессиональных организаций, непосредственного участия широких рабочих масс в жизни и работе предприятий, росте соц. соревнования и ударничества, так и в повышении производительности труда, улучшении качества продукции, укреплении трудовой дисциплины, снижении себестоимости, уменьшении брака.

Однако, несмотря на то, что перестройка партийной, профсоюзной и общественной работы является сейчас одной из центральных задач, мы по ряду организаций наблюдаем в отношении этой задачи пассивность, инертность и консерватизм.

«При детальном изучении целого ряда производственных показателей бригады пришли к заключению, что основной причиной прорыва отнюдь не являются «об'ективные условия», ибо об'ективные условия в основном обеспечивают выполнение производственного плана. (Отдельные хозяйственные единицы дали 100 проц. выполнения плановых заданий). Основным фактором, отразившимся на выполнении программ Азнефти, фабрики им. Ленина, бакинского железнодорожного узла, является «несвоевременная перестройка форм и методов работы» (итоги работы рабочих бригад бакинского комитета партии).

Серьезный прорыв, имевший место в Сураханах, как совершенно правильно отмечает рабочая бригада, является результатом несвоевременной перестройки форм и методов работы партийных и профессиональных организаций, наличия инертности, самодовольства, казенного благополучия, отсутствия боевых темпов, соответствующих всему ходу социалистическо[illegible]м, забойщики; один масленщик искренно доказывал, что «масленщики не могут участвовать в соцсоревновании». Профорганизации не позаботились своевременно составить списки соревнующих, оформить договоры и передать их администрации для учета. Администрация не смогла подвести месячных итогов. Все это привело к тому, что активность рабочих значительно пала; это отразилось и на производительности труда, и на частичном повышении прогулов».

Вовлекая все новые и новые слои рабочих, соц. соревнование выдвинуло новые методы работы, новые формы отношения к труду. В ходе соцсоревнования рабочий класс выделил из своей среды лучших энтузиастов, которые, об'единившись в ударные бригады, ускоряют темп развития производства, расчищают дорогу новым подлинно - коммунистическим формам труда.

Однако, есть еще много предприятий, где этих ударных групп нет.

И даже там, где они имеются, их работа не всегда встречает соответствующее внимание и поддержку. Недостаточное руководство парт. и профорганизаций и слабая помощь ударникам со стороны хозяйственников и инженерно-технических работников затрудняют работу ударных бригад и нередко срывают трудовой порыв рабочих. Вот, например, что сообщает ЦК АКП (б):

«Прошедшая за эти дни 1-я бакинская конференция ударников показала, что с организацией ударных бригад дело обстоит очень и очень плохо, что до сих пор партийные и профессиональные организации на предприятиях не сумели перестроить методы своей работы в соответствии с активностью рабочих масс. (Из сводки ЦК АКП (б) от 30 ноября 1929 г.).

Такое отношение приводило к тому,

СМОТР ОБЩЕСТВЕННОГО ПИТАНИЯ

СМОТР ОБЩ. ПИТАНИЯ ПРОДОЛЖАЕТСЯ—УСИЛИТЬ ВНИМАНИЕ К СМОТРУ.—УЛУЧШИТЬ СНАБЖЕНИЕ РАБОЧИХ СТОЛОВЫХ

Пересмотрим пятилетку общественного питания

Состоялось второе заседание бригады по пересмотру пятилетки общественного питания при социально-бытовом секторе СПСГ.

На заседании присутствовали представители Еркоопа, научно-технического общества, рабочие предприятий и т. д. На заседании было обсуждено дальнейшее деление по категориям различных местностей. При делении исходили из промышленного и административного значения того или иного города или местности.

В III категорию отнесены отдельные предприятия. Сюда входят Марелисская мебельная фабрика, Самтредская шелкомотальная фабрика, Чаква, Алазанский канал, Абгэс и др. Отдельно выделяются Згэс и Рионгэс, служащие и рабочие которых к концу пятилетки должны быть охвачены общественным питанием на 100 проц. К III категории относятся также рабочие и служащие узловых станций западного участка Зак. жел. дор., которые по плану к концу пятилетки будут охвачены общественным питанием следующим образом: рабочие и их семейства — на 50 проц., холостые — на 80 проц., служащие и их семейства — на 40 проц. В IV категорию входят все города ССРГ, не внесенные во II категорию: Ахалкалаки, Ахалцих, Люксембург и ряд других.

По городам IV категории рабочие и служащие будут охвачены от 20 до 70 проц. (Подобная растяжимость цифр охвата об'ясняется тем, что степень охвата определяется опять-таки промышленно - административным значением того или иного места). Семьи рабочих и служащих городов будут охвачены общественным питанием от 10 до 35 проц.

Курортные местности, как Боржом, Нагвари, Абастуман и т. д., должны быть охвачены общественным питанием на 100 проц.

В районах коллективизации решено по возможности организовать механизированные столовые, взяв курс на постепенную ликвидацию мелких, кустарных столовых. В связи с колхозным строительством при установлении охвата населения обществ. питанием необходимо учитывать постоянные стационарные столовые и сезонное расширение общественного питания в период полевых работ.

На-днях состоится 3 заседание бригады по пересмотру пятилетки общественного питания, на котором будет разработан план капитального строительства пищеотпускных пунктов.

Детское питание в школах

На-днях в помещении 72 трудшколы состоялась районная конференция, созванная союзом работников и посвященная вопросу о состоянии детского питания в школах. На заседании присутствовали совсоды школ, смотровые пионерские комиссии, зав. школами и представители наробраза, наркомпроса и т. д.

На конференции были заслушаны доклады о значении детского питания и о результатах обследования школьных буфетов.

Почти во всех школах антисанитария, плохое снабжение продуктами. В большинстве школ нет горячих завтраков. Нет руководства буфетами и надежного финансирования их. Буфеты не оборудованы: нет посуды, стульев, надлежащего помещения. ТОНО, наробраз, наркомпрос и другие организации мало интересуются организацией детского питания.

После докладов развернулись оживленные прения, в которых обсуждались меры, которые необходимо принять для лучшей организации детского питания.

В заключение был принят ряд практических предложений. Постановили прикрепить школы к отдельным торговым точкам Еркоопа, для регулярного снабжения создать нормы продуктов для каждой школы, уравнить расценки для всех школ, привлечь к работе в школьных буфетах педагогов, наробраз, наркомпрос и другие общественные организации. Избрана комиссия для постоянной связи с организациями, ведающими детским питанием, наробраз должен частью плана своей работы сделать организацию детского питания.

Чем лучше мы поставим детское питание, тем выше будет академическая успеваемость ребят, тем более крепкую смену мы создадим себе.

На Рионгэсе неблагополучно

На Рионгесе столовые находятся в грязных бараках. Правление строительства не дает соответствующего помещения для столовой, считая питание рабочих второстепенным делом. **Рабочие Рионгеса ходатайствуют через Зак. РКИ об урегулировании и лучшей постановке общественного питания для 10.000 рабочих, находящихся на строительстве.** Нужно отметить, что на Рионгесе работает большое количество нацменов (курды-езиды, тюрки, абхазцы и т. д.), которые не питаются в столовой вследствие того, что не готовят их национальных блюд. Этот пробел нужно устранить. Кутаисский район отпустил средства на улучшение общественного питания на Рионгэсе, но средства эти до сих пор лежат без движения. Частники и лже-артели наводнили территорию строительства и играют в питании рабочих преобладающую роль. Необходимо удовлетворить ходатайство рабочих Рионгэса об улучшении их питания. Обязанность эта возлагается, прежде всего на кутаисский рабкооп.

На марганцевых рудниках

Рабочие марганцевых рудников, расположенных вокруг Чиатуры, жалуются на плохую постановку их питания. Столовые при рудниках в большинстве антисанитарны, качество пищи плохое. Чиатурский марганцевый трест уделяет мало внимания питанию рабочих, хотя существует специальный фонд улучшения быта рабочих, из которого должны быть выделены суммы на улучшение питания.

Смотр в Баку

БАКУ, 15-V. (Закгат). — Смотр общественного питания в Баку продлен до 20 мая. К этому сроку местам предложено подытожить работы смотра по всех областях общественного питания.

С целью обслуживания сельско-хозяйственного сектора, в частности крупных хлопковых и кенафных совхозов, Азерититтфак разрабатывает план развертывания сети общественного питания в совхозах с целью охвата до 8 тысяч совхозных рабочих.

По инициативе центральной комиссии по проведению смотра на колхозные поля на время полевых работ будут двинуты походные кухни.

Бак. ЦРК открывает первую в Баку вегетарианскую столовую.

На Азнефтестрое

Рабочей бригадой Азнефтестроя было обследовано состояние общественного питания на строительстве нефтеперегонных заводов. Выявлено исключительно безалаберное ведение дела в столовых.

В столовой № 1 должно по расчету обедать 700 человек, помещается же всего 200 человек. В результате каждый день без обеда остаются 300-400 человек.

Никуда негодно и недостаточно снабжение столовых. Обеды не питательны вследствие того, что продукты, предназначенные на 300 обедов, употребляются для четырехот.

Столовая № 2. Столовая готовит обеды на 350 человек, но вмещает в себе сразу всего 20 человек. В столовой полная антисанитария. Снабжение плохое, продуктов часто не хватает. Нет ножей и вилок.

Выводы бригады после обследования следующие: постановка питания строителей Азнефтестроя, в том виде, как она есть сейчас, нетерпима. Необходимо построить специальные помещения для столовых. Батумскому рабкоопу предложено улучшить снабжение рабочих столовых качественно и количественно.

Думает ли Еркооп заняться общественным питанием

В самый разгар смотра общественного питания тифлисский Еркоп обязался перед президиумом СПСГ взять в свое ведение 25 столовых Наркомпрос. Президиум поставил Еркоопу условие, что к 20 апреля столовые уже будут им приняты.

Но этот срок уже давно прошел, а столовые Наркомпроса все еще не переданы Еркоопу. Больше, Еркооп отказывается их принимать, потому что некоторые группы работников в этих столовых получают зарплату несколько большую, чем те же группы работников в столовых Еркоопа:

— Расторгните существующий коллективный договор с работниками столовых Наркомпроса, тогда мы возьмем в свое ведение эти столовые, заключим новый договор, в котором заработная плата обеих групп работников столовых будет уравнена.

Еркооп, ставя такие требования, сознательно идет на ухудшение материального положения группы работников столовых, в которой насчитывается 613 чел. Помимо того, затягивая вопрос со столовыми, Еркооп ухудшает их положение, так как там уже создалось «ликвидаторское» настроение.

Эта волынка со столовыми Наркомпроса, которая по вине Еркоопа тянется уже более двух месяцев, заставляет нас усомниться в особенном желании правления Еркоопа приступить к разворачиванию в Тифлисе широкой сети общественного питания.

Немедленно взять столовые Наркомпроса—таково решение вчерашнего заседания президиума СПСГ. Вопросы зарплаты Еркооп должен разрешить в существующем порядке через соответствующие органы.

В случае, если Еркооп не выполнит этого постановления, президиум СПСГ передаст дело в РКИ.

Для снабжения материлами заводов металлтрест Грузии приступил к строительству больших складов в Дидубе. На фото—стройка.

НА БОРЬБУ С ТРАВМАТИЗМОМ

ОСНОВНЫЕ ПРИЧИНЫ НЕСЧАСТНЫХ СЛУЧАЕВ—НАРУШЕНИЕ ПРАВИЛ БЕЗОПАСНОСТИ, СЛАБЫЙ ТЕХНИЧЕСКИЙ НАДЗОР, ОТСУТСТВИЕ СВЯЗИ С ИНСПЕКЦИЕЙ ТРУДА. НЕОБХОДИМО ПРИНЯТЬ САМЫЕ РЕШИТЕЛЬНЫЕ МЕРЫ К УСТРАНЕНИЮ ЭТИХ НЕДОЧЕТОВ.

За последний год мы наблюдаем определенное понижение числа несчастных случаев на строительных работах как в процентном отношении (на 1,3 проц.), так равно и по степени травмы. Но, учитывая то обстоятельство, что с начала текущего строительного сезона на протяжении только одного квартала число смертельных несчастных случаев достигло четырех, т. е. того количества, какое было зафиксировано в течение всего 1928-29 года, необходимо обратить внимание на те причины, которые способствовали росту несчастных случаев со смертельным исходом в первом квартале.

Рабочий Дагаширвили на постройке цементного завода в Касри при под'еме лебедкой груза наверх строящегося здания был убит обратным движением рукоятки от вала. Кто же виноват в этой смерти? Могут сказать: неосторожность потерпевшего, недостаточное инструктирование и т. д. Но подобное заявление, конечно, не выдерживает никакой критики, так как налицо факт отсутствия тормозного устройства.

На том же цементном заводе при постройке вспомогательных рабочих помещений на карьерах упавшим с откоса горы камнем был убит в голову рабочий Кебадзе. И в этом случае причиною смерти также является отсутствие должных оградительных мер в отношении защиты места производства работ.

Причиною несчастных случаев с рабочими может быть и невнимательное отношение к своим обязанностям лиц административного персонала. При постройке дома ГПУ вследствие недосмотра со стороны десятника сложенные на перегонах под навесом штабели досок под влиянием своего же веса упали и придавили на смерть рабочего Азизьяна.

Неисполнение требований закона, воспрещающего производство земляных работ подкопами, повлекло за собой и четвертый смертельный случай с рабочим Нерсесовым на втором кирпичном заводе.

Анализ несчастных случаев на строительстве, происходивших на протяжении последних лет, показывает, что подавляющая часть их является результатом слабого технического надзора, нарушения правил безопасности и отсутствия должного согласования с инспекцией труда по вопросам предупредительного технического надзора.

При пользовании пылевыми материалами: известью, цементом, мелом и гажей—рабочим не выдаются предохранительные приспособления: очки, респираторы и т. п. приборы. Довольно часто отсутствуют должные крепления земляных котлованов и откосов. Для устройства переходов через котлованы, ямы и т. п. взамен постройки мостиков с перилами строители прокладывают просто обыкновенные доски. Увеличение весовых норм нагрузки для подносчиков кирпича и прочих материалов неблагоприятно отражается на здоровьи носильщиков, ослабляя их организм и вызывая заболевания грыжей.

При постройке коренных лесов они не всегда прикрепляются стяжками к возводимой стене так, как нужно, не всегда соблюдается необходимый уклон. Пальцы настилов не загружаются на нужную глубину в стену, а досчатые настилы решетовины не имеют должной толщины и плотности соединения досок. Концы досок довольно часто не закрепляются на пальцах. С открытой стороны помост решетования у стоек не имеет внизу бортовых досок, и досчатые перила бывают недостаточно укреплены. Стремянки на строительстве не всегда отвечают требованиям строительных правил. У них часто нет нижней бортовой доски и надежного укрепления перил.

Применение предохранительных козырьков при возведении каменных стен без установки наружных лесов дало уже положительные результаты. Благодаря их устройству было спасено от гибели два рабочих (дом Зак. СНК).

К сожалению, несмотря на требования инспекции труда, это полезное мероприятие не везде точно выполняется. Очистка стремянок, а равно помостов у решетования от строительного мусора в большинстве случаев не производится. Ноги рабочего при под'еме или спуске по стремянке, не имея должной опоры на накладке, скользят, срываются и рабочий падает, получая то или другое телесное повреждение.

При недостаточно внимательном отношении к своим обязанностям технический надзор на местах иногда допускает чрезмерную нагрузку строительными материалами межэтажных перекрытий, черных полов и пр. В результате рушатся потолки и происходят несчастные случаи.

При пользовании под'емниками и под'емными механизмами на больших работах строители допускают рабочих к работе на них без должного освидетельствования и разрешения со стороны охраны труда, благодаря чему происходят несчастные случаи, влекущие за собою травматические повреждения, часто со смертельным исходом. Особенно мало обращается внимания со стороны производителей работ на мероприятия в отношении охраны жизни рабочих, занятых работой на крышах: кровельщиков, маляров и проч.

Недостаточное снабжение рабочих спецодеждой, а равно и несоответствие ее производимой работе, влечет также несчастные случаи. Так, рабочий на постройке водопровода в Натахтари Басов, работая на бетономешалке, рукавом своего пальто, а затем и рукою попал в зубчатые передачи; кость была раздроблена и рабочий потерял руку. Отсутствие умывальников, мыла и полотенец на строительных работах способствует загрязнению тела, заражению крови при порезах и другим повреждениям. Отсутствие аптечек и перевязочных материалов при возможных случаях травмы лишает необходимости оказать первую медицинскую помощь пострадавшему и предохранить его от заражения крови (Ткварчельстрой, «Чай-Грузия»). На местах производства строительных работ не всегда ведется точный учет несчастных случаев, вследствие чего не представляется возможности установить причины их и принимать нужные меры к предупреждению их повторения.

Во всех профшколах, техникумах и т. п. учебных заведениях, а главным образом, на строительном факультете ГПИ и Вхутеина нужно ввести преподавание техники безопасности и промышленного травматизма. Без предварительного инструктирования на местах производства строительных работ не допускать рабочих к работе.

Строительные организации, а равно и учреждения, производящие строительные работы, должны выделить специальных ответственных лиц по технике безопасности с тем, чтобы они, будучи совершенно свободны от каких бы то ни было работ, могли направить все свои познания на дело борьбы с травматизмом.

Инспекция труда, работая в полном контакте с союзом строителей, путем возможно частого посещения построек должна принимать самые решительные меры в устранении опасных недостатков и при невыполнении ее требований привлекать виновных к ответственности.

Для дальнейшей борьбы с травматизмом необходимо увеличить число инспекторов труда по строительству.

МАНЕВСКИЙ.

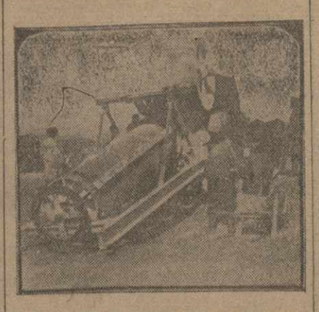

На Военно-Грузинской дороге ведутся работы для подготовки дороги к летнему сезону На фото—установка новой бетономешалки.

Дело Закмясоторга

15 мая после 25-дневного разбора дела бывшего директора Закмясоторга Мелика и др. верховный суд Грузии вынес приговор.

В начале 1928 г., когда возник вопрос об организации Закмясопродукта и о слиянии с ним Закмясоторга, ликвидационный баланс показал, что Закмясоторг понес значительные убытки за время, когда Мелик состоял директором.

Во время ревизии выяснился ряд преступлений б. директора Закмясоторга Мелика, двух его сотрудников —Погосова и Карагулянца, а также связь Мелика с частником Римаром.

Мелик обвиняется в бесхозяйственности, выразившейся в ряде действий, нанесших Закмясоторгу значительный имущественный ущерб. Так, он не принял мер к постройке соответствующего помещения для скота, вследствие чего скот сильно терял в весе до убоя.

Мелик систематически злоупотреблял своим положением. Вопреки требованиям советской торговой политики Мелик заключал договоры на поставку мяса с частным торговцем Римаром при наличии собственного заготовительного аппарата; в договорах не только не были ограждены интересы учреждения, но в некоторых случаях договоры составлялись в ущерб Закмясоторгу.

Римар получил возможность заготовлять скот на деньги Закмясоторга, пользоваться его именем, заключать убыточные для Закмясоторга договоры, пользоваться льготами в размере аккредитивов и т. п. Когда детально были проверены все договоры Закмясоторга с Римаром, оказалось, что ему выдано денег больше, чем следовало. Только операции с Римаром обошлись Закмясоторгу свыше 10.000 руб.

Верховный суд признал Мелика виновным в том, что он, будучи директором Закмясоторга с октября 1926 г. по март 1928 г., систематически злоупотреблял властью и халатно вел дела вверенного ему учреждения и своими действиями причинил Закмясоторгу убыток свыше чем на 43.000 руб.

Верховный суд приговорил Мели[redacted] к пяти годам лишения сво[redacted] строгой изоляцией, [redacted] нием и лишением п[redacted] отбытии заключени[redacted] госучреждениях в [redacted]

Подрядчик Римар[redacted] ным в мошенничест[redacted] к двум годам лишени[redacted] амнистии срок заключения Римару сокращен на одну треть.

Быв. заведующий заготовительным пунктом Закмясоторга на Северном Кавказе **Погосов**, признанный виновным в халатности и злоупотреблении властью, чем он причинил убытков свыше чем на тысячу руб., **приговорен к году лишения свободы,** но по амнистии 1927 года освобожден от заключения.

Быв. сотрудник Закмясоторга **Карагулянц** за растрату 876 р. приговорен **к году лишения свободы,** причем верх. суд нашел возможным назначить ему наказание условно.

Мелик и Римар немедленно по об'явлении приговора были взяты под стражу.

НАЧАЛСЯ МЕСЯЧНИК ЛЕСОЗАГОТОВОК И ЛЕСОСПЛАВА

Вчера начался месячник лесозаготовок и лесосплава. **Основная задача месячника — обеспечить сплав леса и подготовиться к осеннему лесозаготовительному сезону.** В течение месячника хозяйственные и профессиональные организации должны создать основное ядро подготовленных кадров лесорубов, возчиков и лесосплавщиков. Эти группы работников должны набираться из батраков, бедняков и лучшей части середняков. Предварительно они будут пропущены через специально организованные курсы и лесхозучи в районах больших заготовок.

Месячник должен положить начало механизации всех лесозаготовительных и лесосплавных организаций: введение механических пил, устройство лесосплавных желобов, тракторов в качестве тяговой силы и т. д.

Большая работа выпадает на долю потребительской кооперации. Ей необходимо вплотную подойти к вопросам снабжения лесных рабочих и сплавщиков продуктами питания и промтоварами. Хозорганы должны обеспечить финансовую поддержку кооперации, должны начать строительство продовольственных и товарных баз, обеспечить транспортом кооперацию для доставки продуктов и материалов.

Наркомзаем следует [illegible] месячника обеспечить рабочих медицинским и санитарным обслуживанием, создавая для этого передвижные санитарно-медицинские пункты.

Для проведения месячника создана центральная междуведомственная комиссия. Союз с.-х. и лесрабочих ССРГ послал в районы работников, которые будут руководить проведением месячника на местах. Посланы две бригады из членов союза печатников, которые будут выпускать печатные газеты, посвященные месячнику.

Некоторые учреждения не оказывают месячнику никакого содействия. Правление Зак. жел. дор. на эти меры отказалось отпустить 1050 руб. на организацию бригады печатников, которая должна быть послана в Сванетский уезд для выпуска газеты.

ХРОНИКА

● **Изучение колхозного движения.** Институт экономических исследований при Закгосплане организовал бригады для изучения колхозного движения в ЗСФСР, в частности, районов сплошной коллективизации. Бригады уже посланы в районы Грузии и Армении и в ближайшее время третья бригада будет направлена в Азербайджан. Бригады будут работать по программе аграрной секции Коммунистической академии.

● **125 лет казанского университета.** Наркомпрос СССР за подписью т. Марии Ораховацкой в связи с исполнившимся 125-летием существования казанского государственного университета послал ему приветственную телеграмму с пожеланием дальнейших успехов в деле пополнения кадров строителей социализма новыми силами, воспитанными в духе марксистско-ленинской идеологии.

● **Летний сезон в клубах.** Последний срок открытия летнего сезона в клубах—20 мая, за исключением клуба физкультурников (б. совторгслужащих), который откроется 25 мая. 17 мая открывается Новый рабочий клуб, 18 мая—клуб металлистов и транспортников.

ХРОНИКА ИСКУССТВ

✱✱ **Однодневная литературная газета.** Сегодня выйдет в свет однодневная литературная газета АППГ, посвященная дню печати.

✱✱ **В издательстве «Шрома»** вышла в свет книга Б. Бибинейшвили «Четверть века».

ШАХМАТЫ

КВАЛИФИКАЦИОННЫЙ МАТЧ ГОГЛИДЗЕ—НЕНАРОКОВ

Положение матча 4½—1 в пользу Гоглидзе.

Четвертая партия матча была перенесена из центр. шахклуба в помещение дворца искусств, где условия игры несравненно все отношениях лучше, чем в ЦШК. Играющим отведена отдельная комната, а ход партии демонстрируется на показательных досках для зрителей в другой.

В четвертой партии Гоглидзе выявил большие комбинационные способности; на допущенную неточность на 20 ходе мастера он смелой жертвой коня за две пешки разрушил весь фланг противника, получив таки[illegible] больше практичес[illegible] выигрыш. Упорно защи[illegible] мог на 36 ходу форси[illegible] [illegible]ться ничьей, но просмотрел [illegible]можность, и партия вскоре была [illegible]жена в худшем положении.

13 мая состоялось доигрывание двух не[illegible]ний (3 и 4). В первой из [illegible] игрой добился победы, [illegible]ал. Сегодня во дворце [illegible] пятую партию. Начало [illegible] час. вечера.

Н. С.

ЮРИДИЧЕСКИЙ ОТДЕЛ

(Выходит по вторниках и пятницам).

Кн. № 52017. Время работы следует считать со дня фактического приступа к работе. Расчет следует производить из 1/24 месячного заработка за каждый проработанный день.

Чл. союза кн. № 28. О перемене фамилии следует обратиться в загс.

Гр. Осипову, Ахалцих. Единовременное пособие при переводе по распоряжению администрации в иное место работы выплачивается на каждого члена семьи переводимого одна четвертая месячного фактического заработка по месту прежней работы. На перевозимого двухмесячного ребенка пособие выдается в указанном размере.

«Постоянному бакинскому читателю». Установлен тот же максимум, что и при исчислении пенсий, т. е. для I, II и III поясов—225 руб., для IV и V поясов—180 рублей.

ДЕКРЕТЫ И ПОСТАНОВЛЕНИЯ

ПОСТАНОВЛЕНИЕ
ЗАКАВКАЗСКОГО ЦЕНТРАЛЬНОГО ИСПОЛНИТЕЛЬНОГО КОМИТЕТА

О назначении тов. Агамирова Сурена Христофоровича заместителем председателя Высшего совета народного хозяйства ЗСФСР.

Закавказский центральный исполнительный комитет постановляет:

Назначить тов. Агамирова Сурена Христофоровича заместителем председателя Высшего совета народного хозяйства ЗСФСР.

Председатель Закавказского центрального исполнительного комитета С. КАСЬЯН.

Секретарь Закавказского центрального исполнительного комитета А. ШАВЕРДОВ.

15 мая 1930 г.

Тифлис—дворец.

АЛЛО, СЛУШАЙТЕ!

ПЯТНИЦА, 16 МАЯ.

8.30—рабочий полдень, орг. КО СПСГ, новости дня, концерт. 18—послеобед. муз, отдых. 18.40—радиогаз. на груз. яз. 19.20—газ. «Ени Кенд» по радио на тюрк. языке. 19.50—час пионера на рус. яз. 20.15—радиогазета на рус. яз., поверка времени и сообщения геофизич. обсерв. 21—лит.-муз. вечер груз. яз. с перерывами реклама. 23.40—последние новости.

СУББОТА, 17 МАЯ.

8.30—рабочий полдень, орг. КО СПСГ, новости дня, концерт. 18—радиогазета на груз. яз. 18.40—передача для деревни, концерт груз. муз. 19.20—зак. собрание вожатых пионеротрядов и дискуссия по вопросу десятилетия МДП, поверка времени и сообщ. геофиз. обсерв. 20.30—журнал «Красный физкультурник» по радио на груз. яз. 21—популярный концерт, в перерывах реклама, последние новости.

КУРС ОБЛИГАЦИЙ ГОСЗАЙМОВ

на 16 мая 1930 г.

(включ. тек. купон).

Покупка: 1-й 6-проц. 1922 года — 4—97½; 10-проц. 1927 г.—25—65.

Продажа-покупка: беспроц. 1928 г.—130—152, беспроц. 1929 г.—101—20 — 101—60, 9-проц. 1930 г.—51—32½—51—52½, 11-проц. 1928 г.—101—80 — 101—85, выигр. заем Моссовета—25—8 — 25—18.

Справочные цены: заем укр. кр. хоз. — 10—18; 1-й 6-проц. индустр. — 25—57; 2-й 6-проц.—26—34½; 2-й беспроц. — 25—02; 3-й 6-проц.—51—40; 3-й беспроп.—50—15.

СПРАВОЧНЫЙ ОТДЕЛ

ИЗВЕЩЕНИЯ

✱ **В центр. каб. партраб. ТОК КП (б)** сегодня в 6 ч. веч.—семинар т. Шария по истмату. Присут. т. т. Черкезишвили, Карабиной, Санталовой, Яврина, Тупикова, Шрира, Габуния, Кутелия, Гегения, Дзюбенко, Маклакова, Рощенко, Барбарисного, Купаташвили, Петрайтиса, Гайдуновича, Куридзе, Коплатадзе, Адамия, Никитенко, Пузыль и Петровой необх. без опоз.

✱ **В ГПИГ** сегодня в 1 час. дня—закрытое заседание бюро кол. КП (б) совм. с мл. конфл. ком. бюро кол. Явка обязат. Заседание секторов БК КП (б) в 2 ч. дня—с. работы среди профпреподават. состава. Присут. т. т. Какосашвили Д., Салуквадзе В., Гваджаладзе Г., Потадзе Ш., Тавадзе, Лежава Д., Пхакая Д., Мебуке Д., Метонидзе Н., Шевченко Д., Петросяна М., Зарненко П., Пацацхава Н., Антонова А. обязат.; в 2 часа дня—с. агитации. Присут. т. т. Кулиева, Цулая, Дагундаридзе, Джикия, Шаманиди, Букия, Сейраняна, Поморцева, Михайлова, Красина, Морозова и Кинчикидзе обязат.; в 3 часа дня—акад. сект. Присут. чл. сект. и секрет. комфракции проф. обязат.

✱ **В вхутеине** сегодня в 9 ч. веч.—общее собр. профессуры и студ. Доклад проф. моск. вхутеина Н. М. Чернышева. Присут. проф. и студ. обязат.

ГОСОПЕРА Сезон 1929-30 г.

ГАСТРОЛИ II Груз. Гос. Театра под руков. К. А. МАРДЖАНИШВИЛИ

Абонементы, забронирован. фабаместкомами и не взятые в срок, поступают в индивидуальную продажу с 16 мая. Касса № 4 открыта с 11—2 дня и 5—8 час. веч. 1910

Гастроли МХТ I

Сегодня, в пятницу 16 мая, 1 спект. 3 абон. „У ВРАТ ЦАРСТВА“

В субботу, 17 мая, 1 спект. 2 абон. „ГОРЯЧЕЕ СЕРДЦЕ“.

Оставлен. для разовой продажи билеты в кассе № 1. Нач. ровно в 8¼ ч. веч. 1909

Аполло Нач. 1 с. в 5 ч. 50 м. — 2-я неделя постановки СТРАХ по роману Стефана Цвейга

Палас Нач. 1 с. в 6 ч. 30 м. — Лучшая комедия сезона БУНТ БАБУШЕК

Спартак б. Арфасто Нач. 1 с. в 5 ч. 50 мин. — Художеств. фильма ТРАНСПОРТ ОГНЯ

Им. Р. Люксембург б. Миньон Нач. 1 с. в 5 ч 50 м. — Художеств. картина „ПОД ЧЕРНЫМ КРЫЛОМ“ Режиссер Бархударов.

Солей Нач. 1 с. в 5 ч. 50 м. — Последняя 5-я неделя постановки Хижина дяди Тома по роману Бичер-Стоу.

Дарбази Нач. 1 с. в 6 ч. 30 м. — Гарольд Ллойд в комедии ДОКТОР ДЖЕК. Сверх прогр. гастроли нар. певицы Серафимы Шуваловой

СКОРО: „ВЕТЕР В ЛИЦО“. „СКРИПАЧ из ФЛОРЕНЦИИ“. 1674

ЗАЛ ГОСКОНСЕРВАТОРИИ Суббота, 17 мая.

КОНЦЕРТ СТУДЕНТОВ КЛАССА ПРОФ. Т. И. ТЕР-СТЕПАНОВОЙ

В ПРОГРАММЕ: Бах-Бузони, Шопен, Глазунов, Скрябин, Шуман, Метнер, Шимановский, Прокофьев и Стравинский.

Билеты в кассе консерватории. Нач. ровно в 8½ ч. веч. Рояль Бехштейна. 1914

Доводится до сведения, что Бакинское отделение „ПРОДАСИЛИКАТ“ переименовывается в Бакинское отделение „СОЮЗСТЕКЛОФАРФОР“

Адрес: Баку, уг. ул. Розы Люксембург и Свободы, дом Ярмаркома, телефоны: 10—32 и 6—54.

18 3—3—3 Упр. Бак. отд. „Союзстеклофарфор“ Н. А. СМИРНОВ.

Закавказское отраслевое об'единение „ЗАКПЛОДООВОЩЬ“ перешло в новое помещение

Тифлис: Руставельский пер., № 3, тел. № 22-28. 1879—3—3

СЕГОДНЯ, С 16 МАЯ, В КИНО ТЕАТРАХ

СПАРТАК (б. Арфасто) Ксения Кляре, Кузнецов, Горюшин в худож. картине ТРАНСПОРТ ОГНЯ

ПАЛАС Лучшая комедия сезона БУНТ БАБУШЕК Режиссер ГАЛАЙ

им. Р. Люксембург (б. Миньон) Худож. фильма производства Арменкино „ПОД ЧЕРНЫМ КРЫЛОМ“ Режиссер Г. БАРХУДАРЯН.

СКОРО: „БЕГСТВУЮЩИЙ ОСТРОВ“ „ВЕТЕР В ЛИЦО“. 1675

Главное Курортное Управление АССР Аджаристана КУРОРТ КОБУЛЕТЫ

ГОТОВ К ПРИЕМУ БОЛЬНЫХ

Курорт функционирует круглый год | Летний сезон 1930 г.

В Кобулетах в 1930 году будут функционировать:

1) Кобулетский санаторий на 100 коек. При нем тепломорские ванны. Койки по заявкам организаций.

2) Диет.столовая под врачебным наблюдением.

3) 150 комнат заново оборудованных и отремонтированных. Цены на них в месяц за квадратный метр от 2 руб. 50 коп. до 1 руб. 50 коп.

4) Для приезжих курортников открываются тепломорские ванны под наблюдением врачей специалистов.

Ка летний сезон открыт парк, приглашается оркестр.

МАХИНДЖАУРИ (В 5-ти верстах от гор. Батума)

В Махинджаурах заново капитально отремонтированные серные ванны функционируют с мая. Цены дифференцированные.

За всякими справками обращаться: Батум, Наркомздрав, Главкурупр.

1912 Главкурупр Аджаристана.

На основании постановления СНК Грузии 10/I-30 г. и ЭКОСО Грузии от 5/I-30 г.

реализация всей продукции Тифстромтреста и деревообрабатывающего треста „ХИС-НАЦАРМИ“ ОМП ТОНК

передана Промстройснабу при Грузгосторге, к которому перешли на дальнейшее исполнение все договоры и сделки Тифстромтреста и „Хис-нацарми“ со строительными и другими организациями.

Все запросы и требования на продукцию Тифстромтреста и Хис-нацарми должны направляться непосредственно Промстройснабу при Грузгосторге по адресу: Тифлис, ул. Кецховели, № 5.

Тифстромтрест Абрамидзе.
Хис-нацарми Микасарян.
Промстройснаб Лазарев. 1917

ВСЕ НЕ ПРИКРЕПЛЕННЫЕ

к мануфактурным магазинам и не получившие по хлебной книжке мануфактуры за II-й квартал пайщики одиночки, а также отставшие от своих учреждений служащие и рабочие с 15-го мая по 1-е июня могут прикрепиться к любому мануфактурному магазину по своему усмотрению.

Просрочившие 1 июня теряют право на получение мануфактуры по талону № 41.

1841—3—3 Зав. товарным отделом Шихинов.

КОМИССИЯ ЗАК. РКИ ПО ЧИСТКЕ И ПРОВЕРКЕ АППАРАТА ЗАК. УПРАВЛЕНИЯ СВЯЗИ И РАДИОЦЕНТРА В СОСТАВЕ:

ГАБЕР-КОРН — пред. комис.
СТЕПАНОВ — зам. пред.
КАРАЕВ
КАНДАУРАЛИ
ЧИХЛИДЗЕ
ШУЛАДЗЕ) рабочие автомастерских
ЛАВРЕНТЬЕВ) им. Сталина,

приступили к чистке и проверке аппаратов Зак. Управления связи и Радиоцентра, просит все организации и трудящихся, имеющих материал, характеризующий как работу аппаратов этих учреждений в целом, так и отдельных сотрудников, направлять по адресу:

Зак. РКИ. Комиссии по чистке сов. аппарата, тов. Габер-Кори или Степанову

ЗАК. ОТД. ГЛАВХЛОПКОМА (в Тифлисе) СРОЧНО ТРЕБУЮТСЯ

1. Экономист сел.-хозяйственник (или агроном-экономист).
2. Инженер-экономист (или экономист-промышленник).

Оба с практическим стажем. Усл. по соглаш.

За справкой обращаться в Адм.-хоз. управление Закхлопкома пр. Руставели, 22. 1915

По договору от 10 мая т. г.

РЕАЛИЗАЦИЯ спецодежды треста „Мкерави“ ПЕРЕДАНА Промстройснабу при Грузгосторге, которому переданы для дальнейшего исполнения все договоры и сделки „Мкерави“.

Все запросы и требования на спецодежду должны направляться Промстройснабу по адресу: Тифлис, ул. Кецховели, № 5.

Трест „Мкерави“ Махарадзе.
Промстройснаб Лазарев. 1918

КАБИНЕТ АКУШЕРКИ Сахокия-Пискуновой СОВЕТЫ работницам, женам рабочих и красноармейцев—БЕСПЛАТНЫЕ.

Прием с 12 ч. дня. Крыловская, 2. 1781 25-8

НУЖНА пишущая машинка сист. ундервуд. Обращаться: пр. Руставели, 32. Издательство А.Х.Р. 1905 2—1

НУЖНА домработница к реб. 2 лет в мал. семью. Джугашвили 7, кв. 20, домработочего. 1908

Всем промышленным и строительным организациям и прочим потребителям ССР Грузии

Заявки на потребное до 1/X-1930 г. и 1930/31 опер. год количество спецодежды, обуви и мыла должны быть представлены Управлению по снабжению промышленности и строительства

„ПРОМСТРОЙСНАБ“

в Тифлисе—ул., Кецховели, № 5, и его отделениям в Кутаисе, Батуме и Цхорис-Цхали не позже 25 с. м.

Организации, не представившие Промстройснабу заявки в указанный срок, не будут включены в план снабжения.

Пред. ВСНХ Грузии Сабашвили. 1916

МАШИНИСТКА ПРИНИМАЕТ ПЕРЕПИСКУ НА ДОМ.

Исполкомская (быв. Солодкая), № 20, кв. 3. 1527 12—10

ВЫСШУЮ МАТЕМ., ФИЗИКУ

(по Мит. и Зилову) аналит. мех. преп. инж. С. П. Черепанов, тот. в вузы, Веселая, 9. 1602 25—7

Специалисты

(с высш. обр.) готовят по всем предм. в вузы, спец. техн. и зав. тр. шк. Улица Джугашвили, 3. 1775 5-10

ОБМЕНЯЮ

две комн. в Ленинграде, в центре, на равноцен. в Тифлисе, спр. ежедн. от 5 до 6 веч. Перк Оболадзе, 32 Харитонов. 1906

ОБМЕНЯЮ

квартиру из 2-х светл. изолир. комнат 52 м., пр. Руставели, 38—на три комнаты, район Вера, Исполком. Вид. 12—2 и 5—7 веч. Руставели, 38, кв. Лазарева. 1910 3—1

В бюро ЗАГС

Армомедов Батума 30 мая т. г. состоятся развод Ирины Елизаветы Павловны Фандеевой, ур. Бухенберг (прож. в гр. Батуме) с мужем Анатолием Сергеевичем Фандеевым (место жит. неизв.).

1913 Зав. бюро ЗАГС Кенхадзе.

Кижесл. документы (утерянные и похищенные) считать недействительными

Хлебн. кн. Леонида Шарашидзе
Хлебн. кн. Веры Богатько.
Уд. личн., проездн. бил. Мамеда Агаларова.
Хлебн. кн. Бего Алибегова.
Хлебн. кн. Мартана Асоева.
Ив. вз. уч. кн. Фани Шухович.
Воен.-уч. карт. Гебргия Тесеева.
Профин. хозяин Габриела Григория.
Кн. ВКП (б). воен.-уч. кн. Владимира Кильдишвили.
Профин. текстильщ. Ивана Чернова.
Профин. строит., хл. кн. Сергея Мазанова.
Профин. мет., уд. лич. и воен. уч. бил. Якова Воробьева.
Хлебн. кн. Ивана Ланшина.
Уд. личн. мет. вин. Евдокии Кравцовой.
Уд. личн. Петроса Начаргия.
Профин. строит. Исаака Маслова.
Воен.-уч. карт. Аршака Бостонца.
Профин. строит. Ивана Волкова.
Воен.-уч. карт., профн. рас. Георгия Петрова.
Хлебн. кн. Василия Белькова.
Профин. металлистов Евгения Ахондзе.
Потб