პროლეტარელნო ყველა ქვეყნისა დაეგროდეთ! Пролетарии всех стран, соединяйтесь! Butun eləqələrin proletarları, birləşinlə! Proletarlar bütün yerlərdən birləşin!

ЗАРЯ ВОСТОКА

Год издания 9-й

ОРГАН ЗАККРАЙКОМА ВКП (б) И ЦИК ЗСФСР

РЕДАКЦИЯ И ГЛАВНАЯ КОНТОРА: ТИФЛИС, ПР. РУСТАВЕЛИ, 36. ТЕЛЕГРАФНЫЙ АДРЕС: ТИФЛИС—ЗАРЯ

ТЕЛЕФОНЫ РЕДАКЦИИ И ГЛ. КОНТОРЫ:
Телефонограммы . . . 26-11
Редактор 6-34
Отв. секретарь 3-91
Ночной секретарь . . 9-10
Рабоч. и отд-масс. раб. 8-04
Парт. отд. и „Л. РКИ" 14-14
Иностр., Востока и кл.-худ. отд. 20-87
Экон., „Сов. Закавказье" и культ.-быт. отд. . . 7-49
Отд. информации и репортаж 14-96
Зав. изд. и бухгалт. 23-31
Отд. распр. и вкл. . 15-73
Отдел об'явлений . . 26-11
Типография. . . . 2-70 и 5-08
ФЗМК 20-68
РУКОПИСИ НЕ ВОЗВРАЩАЮТСЯ
С ЖАЛОБАМИ НА НЕДОСТАВКУ ГАЗЕТ В ТИФЛИСЕ ЗВОНИТЬ ПО ТЕЛЕФОНУ 16-73

ПОДПИСНАЯ ПЛАТА на 1930 г.:
на 12 мес — 12 руб. | на 3 мес. — 3 руб.
на 6 мес. — 6 руб. | на 1 мес. — 1 руб.
За-границу: На 1 м.—75 ам. центов, 3 м.—2,25 долл., 6 м.—4,5 долл., на 12 м.—9 долларов.
Подписка заграницу принимается только в иностранной валюте

ГАЗЕТА ВЫХОДИТ НЕПРЕРЫВНО
Четверг, 8 мая 1930 г.
№ 119 (2387) Цена 5 коп.

ТАРИФ НА ОБ'ЯВЛЕНИЯ (ЗА СТРОКУ МОНПАРЕЛИ):
Позади текста 1 р. — к.
Среди . . „ — 2 р. — к.
Иног. пов. „ — 1 р. 50 к.
среди „ — 3 р. — к
При многократном печатании—скидка по соглашению. Сверх тарифа взим. 10 проц. городского налога
ПРИЕМ ПОДПИСКИ и ОБ'ЯВЛЕНИЙ ЕЖЕДНЕВНО с 8—4 ч. дня
После указанного срока взим. дополн. 10%
ОТДЕЛЕНИЯ: Москва—Мал. Ржевский пер., 6, Баку—Насер., 67, тел. 5-53. Батум—ул. III Интернационала, 33, тел. 1-92. Гянджа—ул. Сабира, тел. 1-44. Ленинакан—ул. 23, тел. 70. Сухум—Набережная Ленина, 15. Эривань—ул. Абовьяна, 8, тел. 69.

СЕГОДНЯ В НОМЕРЕ

ЛЬГОТЫ ХЛОПКОВЫМ КОЛХОЗАМ.
ОПЕРАТИВНАЯ СВОДКА с фронта социалистического строительства. Добыча нефти в Баку падает. В хвосте Сураханы.
НА ПОСЕВНОМ ФРОНТЕ. Тысячи гектаров остаются под угрозой недостатка воды.
ЗАГРАНИЦЕЙ: Пламя революционной борьбы захватывает индийскую деревню.—Подробности событий в Пешаваре.
ПО СССР: Правление «Лена-Гольдфильдс» отказалось от исполнения концессионного договора.
ПО ЗСФСР: VIII ПАРТКОНФЕРЕНЦИЯ КП(б) Грузии; тов. Ш. Элиава.—В Сураханах забил исключительной мощности фонтан.
СТАТЬИ: ПЕРЕДОВАЯ — «На индийском участке мировой революции»; Д. ЗАВРИЕВ—«Турция и иностранный капитал»; И. ХАЛДШВИЛИ—«Всесоюзное сплошное обследование колхозов»; АРОФ. С. ПОЛЯНСКИЙ—«Единый финансовый план»; А. КОРЕНБЛИТ—«О кадрах экономистов»; АЛ. СЕЛИНСКИЙ—«Рабочая кооперация и профсоюзы»; М. КАЛАНДИЯ—«Кролиководство в ЗСФСР».

На индийском участке мировой революции

Бурно нарастают революционные события в Индии. Быстро вовлекаются трудовые массы в антиимпериалистическое движение, которое принимает все более угрожающие для британского империализма формы. Рабочие массы запасаются оружием, революционное движение захватывает деревню, — гласят последние сообщения.

Арестован Ганди. Это значит, что он сыграл уже свою роль сдерживающего тормоза революции. Тормоз перестал действовать и больше не нужен британскому империализму. Отныне, надо думать, британские власти открыто перейдут к методам кровавого подавления движения. Ганди с удовлетворением встретил свой арест. Ему с его «пассивным сопротивлением» нет больше места на политической арене Индии, ибо движение, начатое им против соляного налога, переросло «непротивленческие» рамки гандизма и вышло на дорогу активной борьбы с империализмом.

Кровавые схватки в Бомбее, Калькутте, Мадрасе, Гейдарабаде, восстание в Читтагонге и, наконец, последние события в Пешаваре, где против англичан выступили мусульмане, которых англо-индийское правительство, подкупившее лидеров мусульман, считало «своими»,—явно свидетельствуют о том, что надежда лейбористских слуг британского капитала на всемогущую контрреволюционную роль гандизма не оправдалась. И устранение Ганди с политической арены явилось актом, вполне устраивающим как самого Ганди, искавшего убежища от революции в английской тюрьме, так и англо-индийское правительство, предостерегающее таким способом индийскую буржуазию от дальнейшего продолжения игры в «оппозицию». (Отныне «сопротивление» индийской буржуазии, надо думать, будет низведено до нуля, и британский империализм приступит к своим излюбленным кровавым методам расправы с массовым движением.

По британский империализм сочетает кнут с пряником. Вслед за арестом Ганди министр по делам Индии Бельвуд Бенн спешит заявить, что Ганди не будет судим и что британское правительство попрежнему, несмотря ни на какие события, не намерено отменять конференции индийских партий. Другими словами, лейбористский представитель британского империализма недвусмысленно подчеркнул, что Англия оставляет возможность сговора с индийской буржуазией попрежнему открытой.

«Каковы бы ни были причины нынешней смуты в Индии, все знакомые с положением сознают, что в ближайшем будущем мы должны ждать взрыва враждебного движения, более мощного и широкого, чем все бывшие до сих пор со времени мятежа» (т. е. со времени восстания 1857 г.). Так пишет в своей выпущенной в прошлом году книжке буржуазный писатель Эдвин Бивэн. Английская буржуазия хорошо понимает грозящую ей смертельную опасность и лихорадочно подготовляется к борьбе. Волна жестоких репрессий прокатилась по всей Индии. Вновь введен в действие суровый закон о печати, изданный еще в 1910 году. Вносится в законодательное собрание законопроект об «общественной безопасности», направленный против «коммунистической пропаганды». Подготовляя кровавую бойню в северо-западной Индии, британская агентура усиленно муссирует слух, будто на границе сформирована стотысячная «мятежная» армия под командой одного из вождей племен. Английские газеты полны всяких ужасов, рассчитанных на психологию трусливого обывателя и имеющих целью оправдать подготовляемые карательные экспедиции.

По мере быстрого роста революционного движения, развивающегося под антиимпериалистическими лозунгами вырисовывается расстановка классовых сил в этом движении. Главной, руководящей силой является пролетариат. Все мало-мальски крупные промышленные центры охвачены движением. Жесточайшая цензура, установленная британскими властями, мешает точному воспроизведению картины стачечного движения в настоящий момент. Но и по тому, что проникает в английскую печать, можно судить о значительном размахе стачечной волны. Забастовками охвачена вся текстильная и джутовая промышленность. В Калькутте, Мелоре и др. местах стачками руководит красный профсоюз «Гирни Камгар». Забастовки начинаются под экономическими лозунгами, но быстро приобретают политическую окраску.

О степени зрелости индийского рабочего движения можно судить по заявлению одного бомбейского текстильного фабриканта, сделанному еще в прошлом году в комиссии Уитли. «Прежде,—сказал фабрикант, — рабочие устраивали стачку по какому-нибудь осязательному поводу, в роде сокращения зарплаты, уничтожения премий и т. д. Положение сильно изменилось за последние два года. Теперь рабочие бастуют, даже не формулируя определенных требований. Коммунизм выступил на авансцену и совершенно дезорганизовал рабочих».

То, что рабочие массы выступают с политическими требованиями и демонстрируют против империализма, на языке твердолобого фабриканта называется отсутствием «определенных» требований.

Орган бомбейских рабочих печатает сейчас воззвание индийских коммунистов, призывающих рабочие массы к подготовке всеобщей забастовки. Газета указывает, что необходимо теперь же приступить к энергичному созданию стачечных комитетов по всей Индии и назначить срок всеобщего выступления.

Выступая, как гегемон, как руководитель революционного движения, индийский пролетариат, занятый сейчас оформлением своей боевой коммунистической партии, постепенно вовлекает в русло революционной борьбы громадные крестьянские массы Индии. Буржуазия не может без сопротивления уступить руководство этими массами пролетариату. Националисты, сторонники Ганди, разбрелись по Индии и ведут в деревнях разлагающую работу. Но прилив революционной волны, лозунги борьбы за землю, бросаемые рабочим классом в деревню, делают свое дело, и агентура Ганди превращается в агентуру английских помещиков - крепостников, против которых обращает свои удары руководимое рабочим классом трудовое крестьянство.

Британский империализм опирается в Индии (как, впрочем, и во многих других колониях и полуколониях) на феодальное землевладение и ростовщичество; на плечах крестьянства лежит вся тяжесть колониальной экономики. Вот почему колониальная революция в Индии неизбежно вовлечет широчайшие крестьянские массы. Направляемая рабочим классом, под знаменем борьбы за диктатуру пролетариата и крестьянства в форме советов, революция эта сметет не только иноземный империализм, но покончит и с «отечественными» эксплоататорскими классами, состоящими в союзе с империализмом.

Уже слышны первые раскаты революционного грома в Индии. Трудящиеся массы Индии под руководством пролетариата впервые широким фронтом выступают на арену мировой революции.

ОПЕРАТИВНАЯ СВОДКА С ФРОНТА СОЦИАЛИСТИЧЕСКОГО СТРОИТЕЛЬСТВА

ДОБЫЧА НЕФТИ ПАДАЕТ

Крепко ударить по демобилизационным настроениям

Снова у позорной цифры

БАКУ, 7-V. **(По телеф. от наш. кор.). Что ни день, то положение с добычей нефти в Сураханах становится все хуже и хуже. Если взять процент выполнения Сураханами майской программы с начала месяца по сегодняшний день, то налицо непрерывное падение добычи. 1 мая Сураханы добыли 82,4 проц. программы, 2 мая — 82,2 проц., 3 мая — 81,7 проц., 4 мая — 81,7 процентов, 5 мая — 80,9 проц. и 6 мая — 80,7 проц.**

Говорить, что Сураханы не выполняют майскую программу, потому что последняя увеличена против апрельской на 50.000 тонн, тоже не приходится, так как сейчас Сураханы по размерам своей суточной добычи не добывают и апрельского задания.

6 мая Сураханы добыли всего только 10.460 тонн, а в последних числах апреля, когда уже было заметно снижение добычи, Сураханский район ежесуточно давал 11.400-11.500 тонн, на тысячу с лишним тонн больше, чем сейчас.

Не лучше обстоит дело и в Биби-Эйбатском районе, где добыча нефти 6 мая снизилась с 94,2 проц. до 92,6 проц. Эта тревожная цифра говорит о том, что кое-где существует демобилизационное настроение и ослабление внимания партийных, профсоюзных и хозяйственных организаций к борьбе за промфинплана. Уже есть ссылки на новые об'ективные причины, на первомайский праздник и т. д.

За 6 мая общая добыча по всей Азнефти снизилась до позорной цифры—29.460 тонн или 96,6 проц. задания, до цифры, которая была только в период январско-февральского прорыва.

Сураханы в хвосте

БАКУ, 7-V. **(По телеф. от наш. кор.).** 6 мая Сураханы добыли 10.460 тонн, всего только 80,7 проц. задания. Из 7 промыслов района сейчас выполняют производственную программу только 2 промысла: **седьмой промысел,** выполнивший 6 мая задание на 111,3 проц., и **шестой промысел** — 109,6 проц.

На последнем месте, как ни странно, находятся недавние герои производственного фронта, зажигшие у себя красную звезду — 2 и 5 промысла. Эти промысла выполнили суточную программу: второй только на 59,8 проц., а пятый на 77,2 проц. **Первый** промысел выполнил программу на 82,6 проц., **третий** — на 95,7 проц.

Программа выполнена с превышением

ЛЕНИНАКАН, 7-V. **(Наш. кор.). Прядильная фабрика** Армтекстиля по плану в апреле должна была выработать 165,6 тонн пряжи. Выработано — 187,8 тонн. Задание превышено на 13,43 проц. Брак в апреле вырос на 0,13 проц. против первого полугодия. Значительно сократились простои, вместо намеченных планом 8 проц. простои в апреле доведены до 4,94 проц.

Ткацкая фабрика в апреле должна была выработать 489.900 метров ткани. Выработано 522.615 метров. Месячная программа выполнена на 106,7 проц. Брак по ткацкой фабрике за апрель равен 2.405 метрам. Простои вместо 4 проц., намеченных планом, равны 3,4 проц.

Трикотажная фабрика в апреле должна была выработать 13.340 кгр. пряжи. Выработано — 13.554, что составляет 102,2 проц. месячной программы. Простои машин в апреле снизились с 5 проц. до 4,7 проц. Брак по трикотажным изделиям в апреле упал с 0,85 проц. (за полугодие) до 0,7 проц.

ЗА 5 ДНЕЙ МАЯ

БАКУ, 7-V. **(По телеф. от наш. кор.).** За пятидневку мая на всех промыслах Азнефти добыто 5.799 тонн, что составляет 105 проц. задания.

Зугдидский завод работает плохо

ЗУГДИДИ, 7-V. **(Наш. кор.).** Зугдидский лесопильный завод, равняющийся по мощности семи лесопильным заводам Заклесбумтреста, в первом квартале должен был выработать продукции на 2.505.000 руб. Фактически же завод выработал продукции на 465.000 руб. Во втором квартале вместо намеченного планом выпуска продукции на 497.000 руб.—выпущено только на 305.000 руб.

Себестоимость за полугодие выросла с 39 р. 39 к. до 51 руб. 28 коп. за кубометр.

Увеличить добычу угля

В целях ограничения потребления нефтетоплива, завозного минерального топлива, а также дров в ЗСФСР и замены их местными видами твердого минерального топлива и гидроэнергией Заксовнарком поставил наметить на 1930-31 г. не менее, чем удвоенную добычу угля, против текущего года, в Ткибульских каменноугольных копях.

Зак. ВСНХ предложено принять меры к усилению выпуска брикетов и досрочному пуску в ход строящегося нового брикетного завода в Ткибули (ЗТА).

В ХОРОШИХ РУКАХ

КУТАИС, 7-V. **(Наш кор.).** В местечке Гочоура—Кутаис находится кирпичный завод, принадлежавший ранее частнику. В момент национализации завод находился в весьма плачевном состоянии, имея всего одну выжигательную печь с пропускной способностью в 10 тыс. штук кирпичей.

В июне 1928 года завод был переведен в ведение кутаисского исправдома.

За 2 года работы завод из карликового превратился в один из крупнейших заводов.

Сейчас на заводе имеется 13 выжигательных печей, оборудованных мазутными топками. Пропускная способность всех печей в день составляет уже 40 тысяч штук кирпичей. На заводе имеется новейшей системы диазель в 25 лош. сил, который дает возможность механически мешать грязь. Недавно приобретен транспорт для перевозки готового кирпича с завода на станцию.

С 1 октября прошлого года по 1 мая этого года согласно заключенного договора с акц. о-вом «Чай Грузии» завод должен был выпустить 300 тыс. штук кирпичей, фактически же выпущено 700 тысяч штук. Задание превышено на 133,3 проц. Сейчас на заводе проведена полная реорганизация работ и введена механизация. С 1 мая завод имеет возможность выпускать ежемесячно по 900 тысяч штук кирпичей.

Исключительный по мощности фонтан в Сураханах

БАКУ, 7-V. (По прямому проводу от наш. кор.). В Сураханах, на втором промысле, из буровой № 121 ударил мощный фонтан. Эта буровая, обслуживаемая нашими рабочими, соревновала с буровой № 120, которую бурили американцы. Условия работы и проходка были совершенно одинаковы. Победителями вышли наши рабочие, об'явившие себя ударниками.

Первые признаки жизни буровая № 121 начала проявлять вчера в 16 час. К утру забил фонтан дебетом в 800 тонн в сутки. К ночи дебет достиг 1.000 тонн (свыше 61.000 пуд.). Фонтан оборудован арматурой по последнему слову техники. Вся нефть идет сейчас в специально заготовленные амбары. Буровая пробурена на новый шестой сураханский горизонт. Бурением пройдено 929 метров.

Фонтан является по мощности в Союзе исключительным за последнее время. В то же время он подтверждает богатейшую нефтеносность шестого сураханского горизонта, явившегося на смену истощающемуся пятому.

ИНДИЯ ОХВАЧЕНА РЕВОЛЮЦИОННЫМ АНТИИМПЕРИАЛИСТИЧЕСКИМ ДВИЖЕНИЕМ

ГАНДИЗМ ОКАЗАЛСЯ ПЛОХИМ ЩИТОМ ПРОТИВ РЕВОЛЮЦИИ

Многомиллионные трудовые массы Индии пришли в движение

НА ПОД'ЕМЕ.

ЛОНДОН, 6-V. (Закгаг). — Антиимпериалистическое движение в Индии охватило провинцию.

По словам **«Морнинг Пост»,** везде толпы индусов «свирепо» выступают против полиции, терроризируют купцов и сжигают английские товары. Маленькие колонии европейцев находятся в большой опасности.

Дни траура, об'явленные в связи с арестом Ганди, во всех крупных центрах Индии протекают не только в форме закрытия лавок и учебных заведений, **но также и в форме забастовок, бурных демонстраций и многолюдных митингов.**

В **Бомбее** состоялись рабочие демонстрации с лозунгами, направленными не только против империализма, но и против туземной национал-реформистской буржуазии. Во главе демонстраций шли знаменосцы с красными флагами.

5 мая состоялся митинг, на котором присутствовало около **100.000 чел.** Во время демонстраций и стачек в различных городах происходили столкновения рабочих с полицией и войсками. Демонстрация в Дэли растянулась больше, чем на полмиля. По дороге демонстранты напали на автомобиль, в котором ехали заместитель комиссара и начальник полиции. **Автомобиль был совершенно разбит демонстрантами. Полиция открыла огонь. Среди демонстрантов много раненых.**

Около зданий гражданского суда в **Дэли** полиция пыталась напасть на пикеты, состоявшие из женщин. Пикетчицы оказали упорное сопротивление полиции. Полиция пустила в ход бамбуковые палки, ранив 30 чел.

В **Калькутте** полиция спровоцировала демонстрантов, **но те забросали полицейских кирпичами и камнями. Полиция открыла огонь по демонстрантам. Среди демонстрантов имеются убитые и раненые.**

В **Джуллундере** рабочие пытались приостановить железнодорожное сообщение, ложились на рельсы и разбирали пути. Полиция открыла по ним огонь, 15 рабочих ранено.

Индия охвачена революционным антиимпериалистическим движением. Движение явно переросло пределы гандизма. Арест Ганди лишь подтверждает, что гандизм оказался при нынешних условиях уже слишком слабым и непригодным заслоном против революционной решимости масс.

ПОСЛЕ АРЕСТА ГАНДИ.

ЛОНДОН, 7-V. (Закгаг). — В Бомбее, Калькутте, Дэли, Мадрасе, Лахоре и других городах прекращены все работы в знак протеста против ареста Ганди.

В **Ахмедабаде** состоялась уличная демонстрация при участии 80.000 забастовавших рабочих. Бомбейские железнодорожные мастерские не работают.

АНГЛИЙСКИЕ ВОЙСКА В ИНДИИ.

ЛОНДОН, 7-V. (Закгаг). — Численность английских войск в Индии на 1 апреля составляла приблизительно 59.706.

Эта цифра, распространяемая из английских источников, несомненно, сильно преуменьшена. **(Ред.).**

ПОДРОБНОСТИ ВОССТАНИЯ В ПЕШАВАРЕ.

ЛОНДОН, 6-V. (Закгаг). — В печать постепенно просачиваются более подробные сведения о событиях в Индии. После боев повстанцев с регулярными войсками **23 апреля Пешавар был захвачен восставшими** и почти две недели находился в руках военного совета, организованного местным комитетом национального конгресса. Некоторые индусские воинские части перешли на сторону повстанцев. Правительственные войска оказались не в состоянии провести назначенную на 26 апреля эвакуацию женщин и детей европейского гражданского населения.

В официальном сообщении индийского правительства говорится:

«Характерной чертой деятельности организаций Пешавара явилось **распространение коммунистических доктрин и демонстрация с коммунистическими знаменами и коммунистическими лозунгами.** В операциях, результатом которых явилось занятие города правительственными войсками, участвовали кавалерия, пехота и воздушные силы. Правительственными властями арестовано 30 руководителей восстания. Город об'явлен на осадном положении».

ЛОНДОН, 6-V. (Закгаг). — Пешаварские власти опубликовали сообщение, в котором указывают, что **при овладении городом пострадало 80 чел. 20 чел. убито.**

В Пешаваре арестовано 100 рабочих за то, что они были в красных рубашках.

ЛОНДОН, 7-V. (Закгаг). — Английские газеты пытаются смягчить впечатление от перехода некоторых частей туземных войск в Пешаваре на сторону повстанцев, изображая дело так, что будто отказ стрелять и передача оружия повстанцам были результатом чьего-то приказа военного командования. Среди погибших в Пешаваре повстанцев, по крайней мере, 20 чел. **из числа легших на землю в знак пассивного сопротивления были задавлены броневиками.**

ПОМЕЩИКИ ТРЕБУЮТ ПРИМЕНЕНИЯ РЕШИТЕЛЬНЫХ МЕР.

ЛОНДОН, 6-V. (Закгаг). — Как сообщают из Индии, **помещики Бенгальской провинции, крайне встревоженные ростом крестьянского движения, отправили вице-королю лорду Ирвину обращение, в котором, об'являя о своей готовности всячески содействовать английскому правительству, требуют применения решительных мер.**

ПРОВОКАЦИЯ.

ЛОНДОН, 7-V. (Закгаг). — Как сообщают из Индии, европейцы продолжают вести себя провокационно. Например, в **Читтагонге** (Бенгальская провинция) один европеец-инженер, проезжавший в автомобиле, отказался сказать пароль часовому **только потому, что он был туземец.** Часовой выстрелом убил инженера.

Английская консервативная печать называет действия часового «вызывающими».

АНГЛИЯ И СССР

ЛОНДОН, 6-V. (Закгаг). — **Рейтер** сообщает:

«Отвечая в палате общин на ряд вопросов, Гендерсон заявил, что у правительства не было оснований ни от своего имени, ни по поручению одного из доминионов или Индии делать какие-либо формальные представления советскому правительству по вопросу о пропаганде».

ЛОНДОН, 6-V. (Закгаг). — Агентство **Рейтер** сообщает:

«Отвечая в палате общин на вопрос, Гендерсон сказал, что СССР — единственная страна, где внешняя торговля составляет правительственную монополию, вследствие чего ни одна из других иностранных торговых делегаций в Англии не находится на таких условиях, как советская» (т.-е. не пользуется дипломатической неприкосновенностью).

ЛОНДОН, 6-V. (Закгаг). — Агентство **Рейтер** сообщает:

«В палате общин в прениях при обсуждении законопроекта о внешней торговле глава департамента внешней торговли **Джиллет** указал, что правительство не предлагало ограничить сумму кредита, предоставляемого какой-либо стране, в том числе и СССР. Джиллет согласен с тем, что экспортная торговля Англии нуждается в долгосрочных кредитах, однако, совещательный комитет, распределяющий кредиты по сделкам с СССР, предоставлял преимущественно относительно краткосрочные кредиты. Эта кредитная политика должна быть расследована.

Выступившая затем депутатка рабочей партии Вилькинсон призывала Джиллета произвести радикальные изменения в личном составе совещательного комитета, распределяющего кредиты, или иным путем изменить политику комитета».

БУРЖУАЗИЯ МСТИТ ЗА 1 МАЯ

АРЕСТЫ

НЬЮ - ЙОРК, 7-V. (Закгаг). — В Окрайтоне (в штате Пенсильвания) арестовал **Джордж Першинг** — член левого национального союза горняков. Арест вызван выступлением Першинга в день 1 мая. Першинг уже приговорен к одному месяцу тюрьмы. Арестованные в Сан-Франциско 1 мая 2 китайских рабочих приговорены к высылке.

РАСПЛАТА ЗА 1 МАЯ

НЬЮ - ЙОРК, 7-V. (Закгаг). — Владельцы сталелитейных заводов в Юнгстоуне (в штате Огайо) решили произвести 25-процентный вычет с однодневного заработка рабочих, участвовавших в первомайской демонстрации. Эта мера коснется свыше 3500 рабочих.

ЗА СПИНОЙ СТАЧЕЧНИКОВ ИДЕТ ТОРГ

ЛОНДОН, 5-V. (Закгаг). — Революционный стачечный комитет шерстяников и Бредфорде в выпущенном бюллетене разоблачает лицемерие реформистов, **добивающихся соглашения на основе снижения зарплаты шерстяниками на 5¾ проц.,** и призывает механиков и электриков в стопроцентной забастовке солидарности.

В Бредфорде и Шипли организованы питательные пункты, отпустившие уже 6.000 обедов. Питательные пункты организуются также и в других районах забастовки.

РЕПРЕССИИ УСИЛИВАЮТСЯ

ЛОНДОН, 6-V. (Закгаг). — Хотя владельцы многих фабрик в районе шерстяной промышленности заявили, что их предприятия возобновляют работу, только около 100 рабочих во всем районе приступили к работе. В связи с этим почти все фабрики были вынуждены вновь закрыться.

Новым характерным моментом стачечного движения является позиция красильщиков, которые отказываются работать с штрейкбрехерами. Помощь бастующим в районе Бретфорд-Шипли организована удовлетворительно. Революционный стачечный комитет заявил, что ни один забастовщик не голодает.

Репрессии по отношению к бастующим усиливаются.

ТОВ. ЖАРСКИЙ В ТЮРЬМЕ

ВАРШАВА, 6-V. (Закгаг). — В связи с отсутствием протеста со стороны председателя сейма Дашинского против ареста депутата, члена комфракции **Жарского,** прокуратура начала следствие по делу Жарского.

Жарский, по решению прокуратуры, до разбора дела не будет освобожден из тюрьмы.

НЕКОРОВАННЫЙ КОРОЛЬ ПОЛЬШИ

РИМ, 6-V. (Закгаг). — Католическая «Авенир Италия» посвящает статью празднованию в Польше имени Пилсудского.

«19 марта, — пишет газета, — в польских церквах происходило чествование не «плотника из Назарета», а некоронованного короля Польши Пилсудского. В церквах почти официально было организовано произнесение с кафедр хвалебных гимнов Пилсудскому. Пинский епископ Сигизмунд, несмотря на официальное приглашение, отказался с кафедры прославлять Пилсудского и приказал священникам своей епархии следовать его примеру».

В заключение газета указывает на огромное впечатление, которое произвело это выступление епископа.

АРМИЯ ФЫН ЮЙ-СЯНА

ПЕЙПИН, 6-V. (Закгаг). — Японский журналист, вернувшийся из Тунгуна (провинция Шеньси, где находится ставка Фын Юй-сяна), заявляет, что **армия Фын Юй-сяна насчитывает 240.000 солдат.** В тылу только три четверти армии имеют оружие. Фронтовые части хорошо вооружены. В западном Хубее сосредоточено 150.000 войск Фына, готовых выступить против Нанкина.

По мнению журналиста, **Фын Юй-сян стремится повидимому занять Шаньдун и находится в полном контакте с Ен Си-шаном.**

«КОНФЛИКТ БЫЛ ВЫЗВАН ЧАН КАЙ-ШИ».

ПЕЙПИН, 5-V. (Закгаг). — Влиятельная китайская газета **«Син Ченбао»** пишет: «Мы заявляем Советскому Союзу, что конфликт был вызван Чан Кай-ши, а не китайским народом или местными властями. Если советское правительство дружественно относится к китайскому народу, то пусть оно согласится на урегулирование в первую очередь вопроса о КВЖД».

ЗАВОД ОТРАВЛЯЮЩИХ ГАЗОВ В МУКДЕНЕ.

ТОКИО, 6-V. (Закгаг). — В Мукдене заканчивается постройка военного газового завода. Завод построен одной из германских фирм Карловиц, являющейся представительницей фирмы Крупп.

Сообщение Тасс

МОСКВА, 7-V. (Закгаг). — За последнее время в ряде иностранных газет начали систематически появляться сообщения о предполагаемом в текущую кампанию переводе боевых кораблей из Балтийского моря в Черное и усилении красного черноморского флота.

По полученным ТАСС из компетентных кругов сведениям, **никаких мероприятий в этом направлении не намечается и указанные сообщения буржуазной прессы следует рассматривать лишь как очередную, не имеющую под собой фактических оснований, газетную сенсацию, инспирированную заинтересованными в ней некоторыми капиталистическими группировками, наиболее враждебно настроенными по отношению к СССР.**

Антисоветские фальшивки

НЬЮ-ЙОРК, 6-V. (Закгаг). — Из Вашингтона сообщают, что некоторые газетные корреспонденты полагают, что в изготовлении антисоветских фальшивок участвовал известный фабрикант фальшивок Ноговицкий. Корреспондент ТАСС из заслуживающих доверия источников узнал, что один русский белогвардеец еще до опубликования фальшивок Уоленом **предложил купить их двум газетным трестам в Нью-Йорке.**

Дьюи едет в СССР

ВАРШАВА, 6-V. (Закгаг). — Варшавские газеты сообщают о предстоящей поездке **Дьюи** (американского финансового советника в Польше) в СССР в начале июля.

★

ЗЕМЛЕТРЯСЕНИЕ В ЛЕНИНАКАНЕ.

ЛЕНИНАКАН, 7-V. (Закгаг). — **В 9 час. 50 мин. в ночь на 7 мая в Ленинакане ощущались слабые подземные толчки.**

Льготы хлопковым колхозам

МОСКВА, 7-V. (Закгаг). — ЦИК И СОВНАРКОМ СССР ПОСТАНОВИЛИ:

1. РАСПРОСТРАНИТЬ НА ХЛОПКОВЫЕ КОЛХОЗЫ ЛЬГОТЫ, УСТАНОВЛЕННЫЕ ДЛЯ КОЛХОЗОВ ПО ТЕХНИЧЕСКИМ КУЛЬТУРАМ, А ИМЕННО: а) УМЕНЬШИТЬ СЕЛЬХОЗНАЛОГ ХЛОПКОВЫХ КОЛХОЗОВ, ПОНИЗИВ ДЛЯ ЕИХ ВДВОЕ НОРМЫ ДОХОДНОСТИ ОТ ПОСЕВОВ ХЛОПКА, УСТАНОВЛЕННЫЕ ДЛЯ ДАННОГО РАЙОНА; б) ТЕМ КОЛХОЗАМ, КОТОРЫЕ ПЕРЕВЫПОЛНЯТ ПЛАН ПОСЕВА ХЛОПКА, АВАНС ПО КОНТРАКТАЦИИ НА КАЖДЫЙ ГЕКТАР, ЗАСЕЯННЫЙ СВЕРХ ПЛАНА, ВЫДАВАТЬ В ДВОЙНОМ РАЗМЕРЕ.

2. ЛЬГОТЫ, ПРЕДУСМОТРЕННЫЕ НАСТОЯЩИМ ПОСТАНОВЛЕНИЕМ, РАСПРОСТРАНИТЬ НА ВСЕ СЕЮЩИЕ ХЛОПОК КОММУНЫ, АРТЕЛИ И НА ТЕ ТОВАРИЩЕСТВА ПО СОВМЕСТНОЙ ОБРАБОТКЕ ЗЕМЛИ, В КОТОРЫХ ОБОБЩЕСТВЛЕНЫ РАБОЧИЙ СКОТ И ИНВЕНТАРЬ.

НЕЗАКОННЫЙ АКТ „ЛЕНА-ГОЛЬДФИЛЬДС"

ПРАВЛЕНИЕ «ЛЕНА-ГОЛЬДФИЛЬДС» ОТКАЗАЛОСЬ ОТ ИСПОЛНЕНИЯ КОНЦЕССИОННОГО ДОГОВОРА

МОСКВА, 7-V (Закгаг). — Правление «Лена - Гольдфильдс» телеграммами от 29 апреля и 1 мая уведомило Главконцесском, что оно снимает с себя ответственность за дальнейшее ведение концессии и финансирование ее, лишает доверенности своих представителей и отзывает их и технический персонал.

В ответ на эти телеграммы Главконцесском сообщил правлению «Лена-Гольдфильдс», что такими действиями оно фактически и формально прекратило исполнение концессионного договора односторонним, незаконным актом, расторгнув последний вопреки ясному смыслу параграфа 86-го концессионного договора, по которому «концессия может быть прекращена до срока лишь в силу постановления третейского суда».

— Такими односторонними действиями, — говорится в ответе Главконцесскома, — вы ставите взятые вами концессии и предприятия в исключительно затруднительное положение. На вас ложится целиком вся ответственность за последствия, которые проистекают из вашего образа действий. Мы полагаем, что **при этих условиях третейский суд, созданный сторонами для рассмотрения спорных вопросов, вытекающих из исполнения договора, перестал существовать.** Для установления порядка и способов взаимных расчетов, вытекающих из ликвидации концессий, наша комиссия встретится с вами 7-го мая.

Одновременно Главконцесскомом отправлена следующая телеграмма профессору Штютцберг (Фрейберг), избранному сторонами супер-арбитром на предполагавшемся суде:

«1 мая «Лена - Гольдфильдс» сообщила, что она «прекратила действие доверенности и дала указание всем своим иностранным служащим возвратиться заграницу».

В соответствии с этим сообщаем вам, что мы считаем действие организованного нами третейского суда по спорным вопросам эксплоатации концессий и осуществления договора, на котором вы являетесь супер-арбитром, прекратившимся и отзываем нашего представителя на третейском суде Членова, ибо односторонним решением и односторонними действиями концессионера, прекратившего эксплоатацию концессии и отказавшегося от какого-либо исполнения договора, самый договор расторгнут».

ПЛЕНУМ ЗКК ВКП (б)

ОТКРЫВАЕТСЯ СЕГОДНЯ В 6 ЧАСОВ ВЕЧЕРА В КРАСНОМ ЗАЛЕ ДВОРЦА

Закрайком ВКП (б)

ВОДА ХЛОПКОВЫМ ПОЛЯМ ДОЛЖНА БЫТЬ ДАНА

ТЫСЯЧИ ГЕКТАРОВ ОСТАЮТСЯ ПОД УГРОЗОЙ НЕДОСТАТКА ВОДЫ. КОГДА ЖЕ НАКОНЕЦ ЗАКОНЧАТСЯ БЕЗОБРАЗИЯ С РЕМОНТОМ И СТРОИТЕЛЬСТВОМ ВОДОКАЧЕК?

В ЗСФСР засеяно 438.000 га

По данным Закнаркомзема, на 1 мая по всем республикам ЗСФСР посеяно зерновых и технических культур 438.763 га, в том числе хлопка 13.687 га.

Колхозами засеяно 109.899, совхозами 2.930 и индивидуальными хозяйствами 325.934 га.

СОСТОЯНИЕ ПОСЕВОВ ХОРОШЕЕ

БАКУ, 7-V. (Закгаг). — Пониженная температура апреля несколько задержала развитие сельско - хозяйственных культур в Азербайджане.

По данным на 1 мая, озимые находятся в стадии кущения и выходят в трубочки. **Состояние озимых выше среднего.** В Нах. ССР, где благодаря исключительно теплой погоде в этом году развитие всех сельско - хозяйственных культур идет более ускоренным темпом, отмечается **появление листьев у яровых.**

Продолжается цветение плодовых деревьев. В Кубинском округе цветут косточковые. Травы развиваются нормально.

ЗРИВАНЬ, 7-V. (Закгаг). — На 1 мая состояние посевов в Армении по сравнению со средним нормальным урожаем таково: **озимая пшеница 110 проц., озимая рожь 110 проц.,** яровая пшеница 100, яровая рожь 107. Соответствующие цифры прошлого года — 107, 118, 103 и 107 процентов.

Водокачки бездействуют

5.000 ГА ХЛОПКОВОЙ ПЛОЩАДИ БЕЗ ВОДЫ

БАКУ, 7-V. **(По телеф. от наш. кор.). Из ряда хлопковых районов стали поступать тревожные сведения о неподаче воды водокачками под арат (предпосевной полив).**

В Зубовском районе сейчас бездействуют 6 водокачек: ших-салахлинская, кара-чонская, байрамлинская, дадаш-байлинская, зарбалибодинская и гашимханлинская.

В районе Сальянского хлопкового товарищества стоят водокачки в Беш-Талы, Ходжалы, Орбатан-Малышлы, **а все остальные водокачки этого района работают половинным дебетом воды.**

В районе Хиллинского хлопкового товарищества стоят водокачки в Татара-Махла, Хош-Чобанлы и Ашага-Кекремانلы.

В районе Ахтачинского товарищества из имеющихся трех водокачек две уже стали.

В Курузьминском товариществе **почти все водокачки работают с большими перебоями, а часть (Ени-Кенд и др.) стоит.**

**Из-за отсутствия воды во всех этих районах еще не закончен арат,

ПЕРЕГОВОРЫ ОБ ОТТОМАНСКОМ ДОЛГЕ

СТАМБУЛ, 6-V. (Закгаг). — Переговоры, начатые турецким правительством с представителями комиссии по оттоманскому долгу («Дэтт Пюблик» — организация иностранного капитала, контролирующая уплату внешних долгов Турции) протекают **в строжайшей тайне.**

По предположениям печати, весьма вероятна отсрочка уплаты оттоманского долга и заключение нового соглашения о платежах по ним.

Турецкое правительство будто выразило согласие на назначение эксперта по этим вопросам. Переговоры также касаются вопроса о новом займе. «Дэтт Пюблик» якобы предлагает предоставить Турции заем в 40 мил. фунтов из 6,5 проц. годовых, а шведский спичечный синдикат якобы предлагает заем в 20 мил. фунтов при условии предоставления ему спичечной монополии в Турции.

БЮДЖЕТ ТУРЦИИ НА 1930 ГОД

АНГОРА, 6-V. (Закгаг). — Финансовая комиссия великого национального собрания утвердила бюджет Турции на 1930 год. **Доходная часть исчислена в 222.732.000 турецких фунтов, расходная—222.604.000 фунтов.**

АРЕСТ АРИФ ОРУДЖ-БЕЯ

По сообщению из Константинополя, Ариф Орудж-бей (редактор газеты «Ярын», нападавшей последнее время на правительство) арестован и заключен в тюрьму. Против Арифбея возбуждено преследование не только «за оскорбление морального достоинства Национального Собрания», но и за опубликование информации, «сеющей тревогу».

Несмотря на арест редактора, газета выходит и сохранила прежний оппозиционный тон. То обстоятельство, что правительство довольно долго не трогало «Ярын» и даже теперь не закрыло ее и сносит ее резкий тон, истолковывается нежеланием правительства раздражать довольно сильные оппозиционные элементы.

Интересно отметить, что **за время оппозиционных выступлений газеты тираж ее сильно возрос и достиг 20 тысяч экземпляров, что является довольно значительным явлением в турецких условиях.**

АРМЯНСКИЕ БЕЖЕНЦЫ В СИРИИ

По последним сведениям, опубликованным в европейской печати, количество армянских беженцев в Сирии достигает в настоящее время 80-90 тысяч человек, сконцентрированных, главным образом, в Бейруте и Алеппо.

По сообщению **«Берлинер Тагеблатт»**, беженцы находятся в чрезвычайно бедственном положении. Большинство их не имеет постоянного заработка. Лишь одна десятая часть обеспечена жилищами. Остальные девять десятых размещены койками в бараках и лагерях.

На положении беженцев сказывается тяжелый экономический кризис, который переживает в настоящее время Сирия. Условия борьбы за существование в Сирии так тяжелы, что за время с 1924 по 1928 г.г. из страны эмигрировало около 64.000 коренных жителей.

Заявление Исмет-паши

Турецкий премьер Исмет-паша сделал представителю газеты **«Миллиет»** заявление, в котором указал, что турецкое правительство энергично занято в настоящее время разработкой экономической программы и организацией государственного банка.

«Поскольку Национальное собрание выразило правительству полное доверие, — заявил премьер, — правительство не имеет ни малейшего намерения выходить в отставку».

Турецко-египетская торговля

По словам **«Миллиет»**, Турция имеет активный баланс по торговле с Египтом. Турецкий экспорт в сторону Египта доходит в последние годы до 5 мил. тур. лир, тогда как импорт египетских товаров не превышает 2 мил. т. лир.

Хроника Востока

⁂ **Индийский заем.** По сведениям Лондона, индийское правительство получило от лондонских банков кредит в сумме 6 мил. ф. ст.

ЭКОНОМИЧЕСКИЙ КРИЗИС В САСШ

НЬЮ-ИОРК, 7-V. (Закгаг). — Прибыль предприятий за первую четверть этого года на 25 процентов меньше, чем за первую четверть прошлого года.

В первые 3 месяца потерпели крах 317 банков против 183 за первую четверть прошлого года. Число банкротств в апреле на 14 процентов больше, чем в апреле прошлого года.

Акции за последнюю неделю сильно упали. Пятого мая было продано до 8 миллионов акций.

„Рабочий" премьер и безработные

ЛОНДОН, 7-V. (Закгаг). — В виду отказа Макдональда удовлетворить обращенную к нему в письменной форме просьбу о приеме делегатов «голодного похода», безработных, 12 представителей последних были делегированы в Даунинг-Стрит для переговоров с премьером. Дом, где живет Макдональд, был оцеплен полицией. **Делегация безработных не была пропущена полицейскими.**

Сильное землетрясение в Персидском Азербайджане

ТАВРИЗ, 6-V. (Закгаг). — Днем 6 мая, а затем ночью в Тавризе ощущалось землетрясение. Сильно пострадал Салмаст. **Много жертв.** В Тавризе было два сильных толчка.

Властями отправлена помощь. Советское консульство также отправило медицинский персонал.

Вести отовсюду

⁂ По данным американской секции МОПР, за первые три месяца 1930 года **в САСШ арестовано 3.172 чел. за участие в революционных выступлениях под руководством компартии.** (ЗТА).

⁂ Суд отказал в освобождении руководителей американской компартии **Фостера, Майнора, Амтера и Реймонда до разбора их дела в апелляционном суде.** (ЗТА).

⁂ **Пилсудский выехал на несколько дней в Вильно.** (ЗТА).

⁂ Конференция саксонской организации компартии Германии единогласно приняла резолюцию **против правого оппортунизма и левого сектантства.** (ЗТА).

⁂ **Саксонский ландтаг избрал премьером беспартийного Шика.** (ЗТА).

СССР ЗА ДЕНЬ

ЧТО ТРЕБУЕТ ПРОКУРОР

НА ПРОЦЕССЕ ВРЕДИТЕЛЕЙ ИЗ ЛЕНА - ГОЛЬДФИЛЬДС»

МОСКВА, 7-V. (Закгаг). — На процессе сотрудников «Лена - Гольдфильдс» прокурор Ланда выступил с обвинительной речью.

«Хищники - вредители и шпионы,— сказал он, — ставили себе задачей экономически ослабить СССР и ударить по индустриализации страны. Экономическое вредительство давало им надежду на успехи интервенции. Все внимание вредителей было направлено на цветные металлы, в области которых они вредительствовали несколько лет. Наряду с цветными металлами они стремились подорвать валютный фонд нашей страны.

Полученные «Лена - Гольдфильдс» в концессию богатейшие в мире золотые россыпи вредители, пользуясь своими ответственными должностями, начали хищнически разрабатывать, в результате чего произведено не поддающееся учету опустошение ленских приисков. Хищники в своей вредительской работе дошли до логического конца: до диверсионных актов шпионажа. В поджоге заводов и истреблении машин геолог Иванов и его друзья не видели ничего предосудительного. Ведь это же советские заводы, ведь это же машины, поставленные на службе в стране советов».

Дав подробную характеристику материалов судебного следствия и преступлений каждого из обвиняемых, **прокурор требует для Башкирцева высшей меры социальной защиты — расстрела, для Колясникова и Муромцева—10 лет заключения, остальным — разные сроки заключения.**

ИТОГИ ЧИСТКИ АППАРАТА ЦЕНТРОСОЮЗА

Центральная комиссия по чистке совпаппарата при НК-РКИ СССР заслушала доклад т. Землячки о предварительных итогах чистки аппарата Центросоюза. Чистка обнаружила **ряд провалов на различных фронтах деятельности кооперации** (неподготовленность Центросоюза к весенней посевной кампании, срыв контрактации овощей, срыв строительства нефтехранилищ для совхозов и колхозов и т. д.). **В некоторых управлениях и частях Центросоюза частник свил себе прочное гнездо.** Ни в одном учреждении нет столько бывших людей, лжеспециалистов, как в Центросоюзе.

Из 314 окончательно проверенных снято 216 человек. По первой категории снято 38 человек, по второй — 58, по третьей снят 51. Ряд работников снят с работы без категории.

В настоящее время **приступлено к чистке кооперативных представительств, где обнаружено еще больше безобразий, чем в центральном аппарате Центросоюза.** Самое обычное явление здесь — связь с частником, затоваривание, рвачество и многократные параллельные и встречные перевозки.

★

⁂ Президиум ЦИК СССР постановил освободить тов. Толстопятова, согласно его ходатайства, от обязанностей зам. наркома труда СССР.

ОТБОР БОЛЬНЫХ—ВАЖНЕЙШИЙ ВОПРОС КУРОРТНОГО ДЕЛА

Ежегодно курорты ЗСФСР пропускают тысячи больных, главным образом туберкулезных. Врачебный персонал санаториумов и курортов наблюдает над больными, тщательно изучая, какое влияние на больной организм оказывает тот или иной курорт, какие результаты приносит известное лечение — положительные или отрицательные. У курортных работников за последние годы скопилось много очень интересного и ценного материала, на основании которого можно судить, каких больных на какой курорт следует посылать.

До последнего времени собранные материалы были достоянием отдельных работников или коллектива врачей, работающих на одном курорте. Этот материал необходимо сделать достоянием широкого круга врачей-курортников и из собранных наблюдений сделать соответствующие выводы.

Созванное Главсоцстрахом ЗСФСР совещание страховых курортных работников именно и преследует эти цели. В первый же день совещания, 7 мая, было обсуждено пять докладов из 15 стоящих на повестке дня. Совещанием заслушаны следующие доклады: доктора Гопадзе—«Абастуман как горная климатическая станция»; доктора Лейбошица—«Итоги работы санатория Главсоцстраха в Абастумане», д-ра Бакрадзе—«О результатах санаторного лечения»; д-ра Абакелия—«Отбор больных в санатории» и д-ра Казнева—«Об учете результатов санаторного лечения».

По этим докладам развернулись широкие прения.

21 апреля в Лейпциге состоялся Всегерманский день рабочей молодежи, организованный германским комсомолом. Свыше ста тысяч молодых рабочих демонстрировало свою преданность революции и готовность бороться за свержение буржуазного господства.

Полиция, руководимая «левыми» социал-демократами, пыталась спровоцировать кровавую баню, но ее попытки разбились о революционную дисциплинированность рабочей молодежи. На снимке—выступление т. Тельмана.

ПАРТИЙНОЕ СТРОИТЕЛЬСТВО

ПОД ЗНАКОМ НЕПРИМИРИМОЙ БОРЬБЫ НА ДВА ФРОНТА ИДЕТ ПОДГОТОВКА К VI ЗАКАВКАЗСКОМУ ПАРТС'ЕЗДУ

ПАРТИЙНЫЕ КОНФЕРЕНЦИИ ЕЩЕ БОЛЬШЕ СПЛАЧИВАЮТ БОЛЬШЕВИСТСКИЕ РЯДЫ ВОКРУГ ЛЕНИНСКОЙ ПОЛИТИКИ ЦК ВКП (б)

VIII ПАРТКОНФЕРЕНЦИЯ КАВКАЗСКОЙ КРАСНОЗНАМЕННОЙ

ДОКЛАД ТОВ. Ш. ЭЛИАВА О РАБОТЕ ЗКК ВКП (б)

ПО ПУТИ ИНДУСТРИАЛИЗАЦИИ

— Закавказье ,— говорит т. Элиава, — так же, как и весь Союз, шагает вперед под лозунгом индустриализации. Индустриализация ЗСФСР идет по трем главным линиям: электрификации, ирригации (орошения), развития транспорта. От развития этих трех отраслей хозяйства зависит рост и развитие всего нашего хозяйства.

По пятилетке в ЗСФСР должно быть выстроено 110 новых предприятий (91 предприятие по группе «А» — добывающая промышленность и 29 по группе «Б» — обрабатывающая промышленность). 75 проц. этих предприятий должны вырабатывать средства производства и 25 проц. средства потребления. Эти цифры показывают огромный размах промышленного строительства, они четко отражают линию партии на индустриализацию.

За первую половину текущего хозяйственного года валовая продукция промышленности дала рост на 58 проц. (Азербайджан 49, Армения 60, Грузия 62 проц.). Число рабочих выросло на 34,5 проц. Годовой план выполнен на 45 проц. (Азербайджан 43,7 проц., Армения 54,7 проц., Грузия 44,3 проц.). Работа, конечно, не плохая, но требуется дальнейшая мобилизация сил партии и рабочего класса, чтобы промфинплан выполнялся полностью.

Прирост посевной площади по ЗСФСР определен в нынешнем году на 50 тыс. га (200 тысяч га вместо 150 тысяч га по первым наметкам). Основное внимание мы обращаем сейчас на развитие технических культур — хлопка, шелка, чая, кенафа, кендыря и др.

«МЕЛКИМ ХОЗЯЙСТВАМ ИЗ НУЖДЫ НЕ ВЫЙТИ».

Раскыленное сельское хозяйство является отсталым участком народного хозяйства. «Мелким хозяйствам из нужды не выйти», — говорил в свое время Ленин. Единственный путь выхода из нужды—под'ем сельского хозяйства и создание мощной сырьевой базы для нашей промышленности — лежит через социалистическую переделку деревни. И мы вместе со всей страной приступили к этой переделке, к выполнению генеральной линии партии.

Надо сказать, что на пути социалистической переделки деревни в условиях Закавказья стоят свои, особые трудности, которые кроются в экономическом укладе деревни, в технической и культурной отсталости, в многонациональном характере республик, в различии хозяйственных культур и т. д.

Троцкий в свое время говорил: «Надо итти вперед, не считаясь с деревней». Партия вела с этой «деревней» беспощадную борьбу, ибо это означало бы разрыв между промышленностью и сельским хозяйством, между рабочим классом и крестьянством.

Потом говорили правые: не надо итти быстрым темпом по линии индустриализации, надо приспособляться к отсталому сельскому хозяйству без социалистической переделки его. Партия, преодолев оба эти уклона, по-большевистски взялась за реконструкцию сельского хозяйства.

НАШИ ОШИБКИ.

Вместе с партией взялись за эту работу и коммунисты Закавказья. Но мы взялись за эту работу не вполне умело. Мы допустили ряд ошибок. Ленин говорил, что, поощряя всякие коллективные об'единения, представители советской власти не должны допускать принуждения; что чрезмерная торопливость в деле коллективизации чрезвычайно вредна, что крестьянство надо убеждать на конкретных образцах в выгодах коллективизации.

Эти указания Ленина в отдельных районах были забыты. Было допущено администрирование, погоня за высокими процентами коллективизации, элементы принуждения, антисередняцкие перегибы и извращения линии партии. О погоне за формальными процентами коллективизации говорит хотя бы такой факт: в некоторых районах Закавказья в течение каких - нибудь полутора месяцев коллективизация была доведена до 100 проц. Разве не ясно, что эти проценты являлись дутыми?

Мы недоучли особенностей окраинных республик, недоучли разницы в экономике этих республик, недоучли уровня политической сознательности трудового крестьянства и т. д.

Все это в отдельных районах поставило нас перед опасностью разрыва союза рабочего класса с середняком.

НАШИ ЗАДАЧИ.

Само собой понятно, что такая коллективизация не могла быть прочной. Начался отлив крестьянства на колхозов. На 10 апреля коллективизация по Закавказью представлялась в таком виде: Азербайджан — 18,2 проц., Армения — 22 проц., Грузия — 27 проц., а в общем по Закавказью выходит 25 проц. Сейчас наша задача — беспощадно устранять всякие искривления и перегибы, закреплять успехи коллективизации, крепить союз с середняком, чтобы вместе с ним, на основе генеральной линии партии, продолжать движение вперед. **Надо беспощадно бить по антисередняцким перегибам «левых», чтобы этим самым обезоружить правых в нашей партии.**

Наши политические враги, остатки подпольных контрреволюционных партий — меньшевики, дашнаки, муссаватисты, — всячески пытаются противопоставить рабочий класс крестьянству, пытаются вклиниться между этими классами, чтобы взорвать их союз. Не выйдет это дело! Мы, по-большевистски признав свои ошибки и по-большевистски их устранив, еще крепче упрочим союз рабочего класса и крестьянства.

В БОРЬБЕ НА ДВА ФРОНТА КРЕПНУТ РЯДЫ ОРГАНИЗАЦИИ.

Парторганизации Закавказья по-большевистски вели борьбу со всеми уклонами от генеральной линии партии, они справились как с троцкизмом, так и с правым уклоном. В этой борьбе они выросли, закалились и целиком стоят на позициях генеральной линии партии. Закавказская парторганизация, борясь на два фронта, как и прежде, является мощным оплотом генеральной линии партии.

Неуклонный рост партийной организации свидетельствует о росте ее авторитета в среде рабочего класса и трудового крестьянства, об умении ее руководить социалистическим строительством Закавказья. На 1 апреля нынешнего года наша парторганизация насчитывала 61 тысячу членов партии и 25 тысяч кандидатов: из этого числа 61 процент рабочих, 22,7% крестьян и 15 проц. служащих.

Парторганизации Закавказья ведут огромную работу по хозяйственному и культурному строительству Закавказья. В этой работе почетное место занимает и наша Кавказская Краснознаменная армия. Являясь ярким знаменем интернационального единства народов, наша армия должна еще более активно воспитывать красноармейца и командира - интернационалиста, стойкого бойца вооруженного отряда пролетарской диктатуры.

Обогащенные опытом прошлой борьбы, парторганизации Закавказья с новой энергией пойдут вперед по пути выполнения генеральной линии партии.

ПРЕНИЯ ПО ОТЧЕТУ ЗАККРАЙКОМА

Лучшим показателем роста политической активности партийной массы армейцев явились прения по докладу т. Элиава. Прения заняли два заседания, при чем выступление каждого делегата было насыщено деловым, интересным и весьма ценным материалом.

Особенно много внимания было уделено вопросам социалистического переустройства деревни.

Несомненный сдвиг в деле социалистического переустройства деревни произошел. Бедняцко-батрацкие и середняцкие массы деревни пошли в колхозы. Однако, в процессе коллективизации,—указывали делегаты, — нами были допущены грубейшие ошибки и искривления, на которых мы должны сосредоточить все наше внимание. У многих работников от успехов коллективизации закружилась голова. Погоня за цифрами, за количественным эффектом, искусственное насаждение колхозов в отсталых как в культурном, так и в экономическом отношении районах привело к созданию бумажных коллективов. Декретирование округов и районов сплошной коллективизации, без учета действительной тяги в колхозы бедняцко-середняцких масс, увеличило число антисередняцких загибов.

Успехи нашей работы на всех участках социалистического строительства зависят в решающей степени от наших кадров. «Гвоздь в людях», в тщательном подборе людей, могущих справиться с задачами, стоящими перед нами. Но подбор низовых сельских работников у нас поставлен из рук вон плохо. Низовой советско-кооперативный аппарат сильно засорен социально чуждыми нам людьми. И это особенно ярко выявилось в процессе коллективизации сельского хозяйства.

Направляя на работу в села рабочих, надо обратить самое серьезное внимание на их качественный подбор. В деревню должны посылаться рабочие, переварившиеся в пролетарском котле, прошедшие школу общественной работы, разбирающиеся в вопросах текущей политики. Но этого мы подчас не имеем. Некоторые рабочие бригады, направляемые на кратковременную работу, по своему составу оставляли желать много лучшего.

Нужно широко популяризировать среди рабочих и бедняцко-середняцких масс решения партии в области коллективизации и последние статьи т. Сталина.

Борьба на два фронта—с правым оппортунизмом и «левыми» загибами — является важнейшей задачей партийной организации. Всем проявлениям правого уклона нужно давать решительный отпор. Беспощадно борясь с «левыми» загибами, мы тем самым бьем и по правым шатаниям, ибо «левые» загибщики создают почву для оживления правых настроений.

Красная армия принимает активное участие в социалистическом строительстве, но нужно, чтобы шефство рабочих над армией было бы действительно направлено как на укрепление боеспособности Красной армии, так и на усиление социалистического строительства. Трудящиеся должны принять активное участие в укреплении мощи армии.

ДНЕВНИК КОНФЕРЕНЦИИ

ВЕЧЕРНЕЕ ЗАСЕДАНИЕ 6 МАЯ.

В прениях по докладу т. Элиава выступили т.т. Андгуладзе, Сивенко, Джавахидзе, Зимин, Гульянц, Петренко, Кулиев, Деменков и Шевченко.

Конференцию приветствовали делегации от беспартийного начсостава ЗПШ и рабочих Ленинского района Тифлиса. Делегация от ЗПШ передала конференции коллективное заявление о вступлении в партию 13 командиров.

Конференция послала приветственные телеграммы на имя т.т. Сталина, Орджоникидзе, Ворошилова, ПУР и Закрайкома ВКП (б).

УТРЕННЕЕ И ВЕЧЕРНЕЕ ЗАСЕДАНИЯ 7 МАЯ

На утреннем заседании конференции продолжались прения по докладу т. Элиава. В прениях выступили т.т. Поянков, Щербенко, Зайцев, Зук, Хашимов, Василькин, Федоров, Вейсов, Петросян, Бадских, Ахмедов и Тарасов. Затем с заключительным словом выступил т. Элиава. Для выработки резолюции по докладу Закрайкома избрана специальная комиссия.

На вечернем заседании конференцию приветствовали представители делегаций воинских частей. Группа начальствующего состава подала коллективное заявление о вступлении в ряды партии.

С докладом политического управления РККА выступил т. Булин.

БАКУ. Группа тюрчанок, подавших заявление о вступлении в партию.

О РАБОТЕ ОРГГРУППЫ ЦК ВКП (б) В ЧИАТУРСКОМ МАРГАНЦЕВОМ РАЙОНЕ

ПОСТАНОВЛЕНИЕ ЦК КП (б) ГРУЗИИ

1. Президиум ЦК КП б) Грузии отмечает, что оргруппой ЦК ВКП (б), несмотря на трудные условия работы, вызванные незнанием местного языка, проделана значительная работа по мобилизации общественного мнения партийно-профсоюзной массы вокруг вопросов выполнения промфинплана Марганцевого треста и поворота общественных организаций лицом к производству.

ЦК отмечает, что намеченные еще в ноябре необходимые меры по ликвидации прорыва промфинплана со стороны чиатурской парторганизации и треста особенно энергично были проведены в жизнь после тревоги, поднятой оргруппой ЦК ВКП (б) как через прессу, так и непосредственными выступлениями на массовых собраниях рабочих, с указанием существующих дефектов в работе местных профессиональных организаций и треста и опасности срыва промфинплана.

За последние 2 месяца (февраль—март) первого полугодия текущего хозяйственного года имеется известный перелом в деле выполнения марганцевой промышленностью плана как по добыче продукции, так и по качественным показателям. Однако, ЦК КП (б) Грузии считает их недостаточными.

2. Несмотря на существующие директивы и специальное обращение ЦК ВКП (б) о мобилизации внимания партийно-профсоюзной массы вокруг выполнения и доведения промфинплана до завода — забоя, станка, до сих пор в отдельных звеньях треповской организации (Мгвимеви, Перевиси) нет удовлетворительных результатов; ЦК указывает, как на нездоровое явление, на попытку об'яснить невыполнение промфинплана об'ективными причинами. Районный комитет партии до сих пор еще не проработал конкретных мероприятий для более полного осуществления резолюции октябрьского пленума ЦК КП (б) Грузии по докладу о марганцевой промышленности, улучшения партийно - организационной работы и проведения в жизнь единоначалия, за исключением отдельных вопросов, вытекающих из директив октябрьского пленума ЦК КП (б) Грузии.

3. Лозунг самокритики не только стал основным оружием в деле мобилизации общественного мнения для устранения недочетов в хозяйственной, партийной и профессиональной работе, но он еще недостаточно усвоен активом.

Наряду с этим ЦК отмечает, что статья, помещенная оргруппой ЦК ВКП (б) в «Заре Востока» от 3 апреля 1930 г., несмотря на подтверждение самого факта непредоставления слова тов. Курдованидзе, не дает основания к таким выводам, какие даны в статье (зажим самокритики со стороны руководителей райкома). В частности, сообщение о непредоставлении слова тов. Дорно по настоянию тов. Гванцеладзе является результатом неправильного освещения фактов и не соответствует действительности.

ЦК считает, что РК допустил ошибку, уклонившись от прямых задач устранения отдельных недочетов, освещаемых оргруппой, став на путь отрицания положительной работы оргруппы вообще; ЦК указывает на недопустимые и грубые выпады тов. Гванцеладзе (зав. орг. РК) на беспартийном собрании по адресу оргруппы.

4. ЦК КП (б) Грузии находит, что оргруппа, наряду с большой работой, проделанной ею в деле перестройки формы и методов партийно-профсоюзной работы, а также выявления отдельных дефектов и слабости в работе местных организаций, не приняла всех мер к налаживанию контактной работы с райкомом и, в частности, недостаточно выдвигала конкретные вопросы перед президиумом РК, что в некоторой мере не могло, не сказаться на эффективности работы оргруппы и препятствовало своевременному устранению отдельных недочетов.

5. ЦК КП (б) Грузии предлагает чиатурскому РК переработать конкретные мероприятия по реализации директив октябрьского пленума ЦК и обращения ЦК ВКП (б) по вопросу выполнения промфинплана и практических предложений оргруппы ЦК ВКП (б), добиваясь широкого вовлечения рабочих масс в дело борьбы за выполнение ее, на основе развертывания большевистской самокритики и борьбы как с «левым», так и правым оппортунизмом — главной опасностью в настоящий период.

СПЕЦИАЛИСТЫ В ЛЕНИНСКУЮ ПАРТИЮ

Группа специалистов Армводхоза (Эривань) подала коллективное заявление о приеме в партию. Производственный стаж подавших заявление— у двух до 5 лет, у остальных—от 11 до 20 лет. Бюро ячейки Армводхоза дало о всех положительный отзыв. В своем заявлении специалисты пишут:

«В период реконструкции всего народного хозяйства на социалистических началах от научно-технических сил требуется четкое выражение своих взглядов, опровергающее принцип «нейтральности». Мы считаем, что масса специалистов, являющихся техническими руководителями социалистической стройки, не может быть пассивным носителем технических знаний без принятия на себя ответственности за проделываемую работу и приноравливания своих знаний и задачам текущего периода. Научно-технические силы должны итти в ногу с рабочим классом и под его руководством осуществить дело социалистического переустройства.

Мы просим бюро ячейки обсудить вопрос о нашем вступлении в ленинскую партию, которая является единственным и действительным авангардом рабочего класса».

Инженер С. Аветян, инж. Г. Агаханян, техники: Х. Барикян, Г. Симонян, Н. Курбатов и В. Адамия.

ВСЕСОЮЗНОЕ СПЛОШНОЕ ОБСЛЕДОВАНИЕ КОЛХОЗОВ

Согласно постановлению Колхозцентра СССР, согласованному с высшими директивными органами Союза, в средних числах мая по всему Союзу проводится сплошное статистическое обследование колхозов. Обследование ставит своей целью дать полную картину состояния коллективизации для доклада Всесоюзному с'езду ВКП (б), который будет специально обсуждать вопросы колхозного строительства и пути дальнейшего развития сельского хозяйства.

Обследование колхозов должно быть приближено к моменту окончания сева, когда станет известным, каковы в действительности размеры обобществленной площади посева.

В виду крайней ограниченности срока, оставшегося до XVI партс'езда (при чем материалы обследования должны быть использованы и для партийных с'ездов в ЗСФСР), и невозможности раньше приступить к обследованию, необходимо провести обследование в ударном порядке, мобилизуя для этого весь актив местных работников.

Обследование колхозов проводит стат.-эконом. сектор Закгосплана. Программа обследования включает следующие основные вопросы: население колхозов с дифференциацией по имущественному и социальному положению; землепользование с выяснением площади посевов, как яровой, так и озимый клины; состояние и численность живого и мертвого инвентаря; вопросы машиноснабжения, в частности, размеры пользования тракторными орудиями; стоимость обобществленных основных фондов: сел.-хоз. строений, сел.-хоз. инвентаря; выявление размеров неделимых капиталов; размеры кредитов; состояние нового строительства в колхозах; организация и оплата труда; вопросы культурно-бытовые о кадрах и составе актива колхозов, и проч.

Конечно, получение сведений по всем этим вопросам в еще не совсем установившихся колхозах будет затруднительно. Во всяком случае необходимо непосредственное содействие и активное участие партийно - комсомольских организаций, что обеспечит доброкачественность материалов обследования, проводимого в ударном порядке. Огромная ответственность за результаты обследования лежит на всех работниках колхозно-кооперативной системы.

Для популяризации задач обследования, для привлечения к нему широкого общественного внимания, надо предварительно провести агитационно - раз'яснительную кампанию, использовав для этого все имеющие быть за этот период в районах собрания и совещания.

Детальная проработка с выделенными для учета лицами программы обследования и составление строго календарного плана работ должны улучшить качество обследования и ускорить темпы выполнения его. В частности, по постановлению Зак. СНК, для руководства работами по обследованию в округа командируются специальные уполномоченные.

Местные условия и особенности вынудили закавказские органы сделать некоторые отступления от намеченного всесоюзного плана работ: обследование будет проводиться на национальных языках и материалы поступят предварительно на механизированную разработку в стат.-экон. сектор Закгосплана.

Успех столь важного по своим задачам статистического обследования должен быть полностью обеспечен.

Кухал—швили.

● Для успешного и своевременного проведения на территории ЗСФСР всесоюзного обследования колхозов СНК обязал Закколхозсовет, Закнарпромзем, уполномоченного Главхлопкома и о-во «Чай-Грузия», Соплискавшири и Колхозцентр Грузии командировать в распоряжение Госплана ЗСФСР ответственных работников для посылки их в округа в качестве уполномоченных по проведению обследования.

Обследование колхозов признано СНК работой ударной и сверхсрочной. Обследование должно закончиться 18 мая, а разработка материала—28 мая.

Турция и иностранный капитал

Иностранный капитал продолжает свои попытки закабалить турецкую республику и включить ее в число тех полуколониальных стран, которым «было бы легко получить иностранный капитал и заручиться иностранным содействием». Иностранный капитал пытается использовать нынешнее затруднительное положение Турции, когда отсутствие золотой валюты и резкие колебания бумажной лиры при пассивности внешне - торгового баланса (около 6 мил. зол. лир) вызывает сильное напряжение в народном хозяйстве и ограничивает возможности страны по уплате оттоманского долга. Пользуясь условиями соглашения (подписанного в Париже 13 июня 1928 г.), предусматривающего возможность временной приостановки платежей по оттоманскому долгу, турецкое правительство решило об'явить мораторий. Этот шаг Турции вызвал большое волнение в «Совете оттоманского долга», но в то же время оживил надежды западно - европейского капитала на возможность сломить «непонятное нежелание принять человеколюбивые (?) предложения иностранного капитала» со стороны Турции.

Дело в том, что крупные инвестиции иностранного капитала привели к преобладающей роли иностранных банков в стране. Размер иностранного капитала, инвестированного в различные отрасли турецкого народного хозяйства, за исключением железных дорог, определяется в настоящее время, приблизительно в 1 миллиард зол. франков. Из этой суммы на долю британского капитала приходится до 25 проц., или 250 мил. зол. франков, на долю французского — 350 мил., и остальное на долю американского, итальянского, бельгийского, швейцарского, голландского и немецкого капиталов.

Британский капитал сосредоточен преимущественно в Оттоманском банке (37,8 мил. зол. франков), в Национальном турецком банке (25 мил. зол. франков), в муниципальных учреждениях, в портовых, в промышленных и торговых.

Французский капитал сосредоточен в Оттоманском банке (100 мил. франков), в Салоникском банке (30 мил.), в Восточно - французком банке (25 мил.) в Бална Караидин (30 мил.), в Турецком углепромышленном обществе (30 мил. фр) в табачных плантациях (10 мил. фр.), в банковских предприятиях (40 мил. фр.) и др., среди которых — концессии воздушной линии Париж — Константинополь, беспроволочного телеграфа—Константинополь — Ангора, строительства портов Амасры, Константинополя, Бруссы, Скутари, Смирны и др. и т. д.

Американский капитал сосредоточен в банках (31 мил. тур. лир), в инсталяциях для нефтепродуктов (3 мил. долларов), в табачных плантациях (230 тыс. долларов), в складских предприятиях и т. д.

Итальянский капитал сосредоточен в Итальянском коммерческом банке (45 мил. тур. лир), в Романском банке (18,8 мил. тур. лир), в угольной (4 мил. тур. лир) и автомобильной промышленности.

Бельгийский капитал вложен в Бельгийский заграничный банк (37,5 мил. тур. лир), в концессии по спуску судов в Мраморное море и воздушной линии Бриндизи — Константинополь (25 мил.франков), в хлопковые предприятия (25 мил. фр.), в табачное производство (1 мил. фр.), в спичечную монополию и фабрики (5 мил. фр).

Голландский капитал в сумме 11 мил. флоринов вложен в табачную промышленность Турции.

Швейцарский капитал сосредоточен в пивоваренном и стекольном производстве в Константинополе и Смирне (6 мил. швейцарск. франков) и в шоколадных фабриках (200 тыс. турецких лир).

Германский капитал находится в банках (основной капитал Дейче-Банк составляет 205 мил. марок), в муниципальных концессиях, в оружейных заводах Круппа, в фабрике аэропланов Юнкерса, в эксплоатации старых военных фабрик Эйзенбергера и т. д.

В силу таких значительных инвестиций иностранного капитала, в Турции наблюдается весьма интересное явление. С одной стороны, мы видим группу крупнейших и мощных иностранных банков: Оттоманский с капиталом в 10 мил. фунт. стерл. и с 42 отделениями в Турции, Национальный — с капиталом в 1 мил. тур. лир, Салоникский — с капиталом в 30 мил. фр., Лионский кредит с балансом в 11 мил. лир, Восточно-французский банк — в 17,4 мил. лир, Генеральный банк — в 5,2 мил. лир, «Йоннан-Банк» с капиталом в 485 тыс. фунт. стерл., Дейче-Банк и т. д. С другой стороны, мы видим турецкие национальные банки: Промышленный и Горный банк с капиталом в 5 мил. тур. лир, Деловой банк (Иш-Банкаси) с капиталом в 4 мил. лир, Сельскохозяйственный банк с основным капиталом в 30 мил. тур. лир, Земельный банк с капиталом в 10 мил. лир, Банк для развития табачных операций и проектируемый Государственный банк с капиталом до 3 мил. зол. лир.

Разумеется, при столь резкой разнице в удельном весе этих двух групп банков, **преобладающая роль в финансовой жизни страны принадлежит иностранным банкам.**

Финансовое положение Турции в значительной мере отягощается обязательствами по оттоманскому долгу. В этом вопросе турецкое правительство с самого начала переговоров с союзниками (Лозанна) заняла довольно твердую позицию. Внешний довоенный долг Турции составлял 143 мил. тур. фунтов, долг военного периода равнялся около 190 мил. тур. фунтов, а долг по мирным договорам должен был быть определен Лозаннской конференцией. В Лозанне Турции удалось добиться того, что довоенный долг ее был сокращен до 102 мил. тур. лир, однако, окончательных результатов по оттоманскому долгу Лозаннская конференция не дала. Только соглашением от 13 июня 1928 года оттоманский долг был установлен **в сумме 129.384.910 тур. лир,** из коих Турция должна была уплатить 70 проц., или 84.578.486 золотур. лир. Схема принятых платежей состояла в следующем: 1928—1935 г. г. — по 1.980.000 лир; 1935—41 г.г. — по 2.380.000; 1941—47 г.г. — по 2.780.000 тур. лир; 1947—1952 г.г. — по 3.180.000 лир и с 1952 г. — по 3.400.000 зол. лир.

Выплата должна производиться в золоте, что, разумеется, должно было поставить под угрозу курс бумажных денег в Турции. С другой стороны, ежегодные платежи были слишком тяжелы для бюджета Турции; в 1928 году эти платежи выразились в размере 8 проц. бюджета, в дальнейшем этот процент должен был еще повыситься.

Осуществление новой экономической политики турецкого правительства, предусматривающей развитие сельского хозяйства, промышленности и транспорта, требовало в первую очередь стабильности турецкой бумажной лиры, на курсе которой отражалось и состояние внешнеторгового баланса, и приток иностранной валюты, и доходы народного хозяйства, и деятельность иностранных банков. Стабилизация турецкой бумажной лиры стала в центре экономической программы правительства, поскольку катастрофическое падение ее вызывало сильное вздорожание жизни и парализовало все попытки оздоровить экономику страны. Если в 1915 году зол. лира равнялась 100 пиастрам, то в 1923 г. (Лозанна) она поднялась до 683 пиастров, в 1925 г. — 834—932 пиастра, в 1928-29 г. — свыше 940 пиастров. Необходимы были решительные меры по стабилизации лиры и по накоплению в стране валюты.

Пользуясь своей исключительной ролью главных держателей иностранной валюты и своей возможностью влиять на курс турецкой лиры, иностранные банки решили еще раз испробовать силу своего воздействия на экономику Турции. Дело в том, что турецкая республика с самого своего основания решительно избегала обращения за помощью к иностранному капиталу, поскольку эта помощь означала для Турции новые цепи экономической и политической зависимости. Даже в тот период, когда Турция чувствовала острую потребность в иностранном капитале для своего железнодорожного строительства, она не обратилась за помощью ни к Англии, ни к Франции, ни к Италии, а использовала предложения шведской, бельгийской и немецкой групп, поскольку империализм Швеции, Бельгии и Германии не был опасен для турецкой независимости. Условия, на которых привлекался капитал упомянутых групп не имели ничего общего с концессиями, а имели характер подрядов.

Но иностранные группы оказались маломощными и не сумели выполнить своих обязательств. И турецкая буржуазия стала перед необходимостью изыскать средства внутри страны. Задача эта очень трудная, особенно в условиях исключительной роли иностранных банков в стране.

Прежде всего, правительство обратилось к налоговому прессу, прямые налоги составили 23 проц. всей сметы доходов, а косвенные — 64 проц. В силу этого налоговое обложение на душу населения в настоящее время выражается в 16 лир, против 5,7 лир в 1921 г., 8 лир в 1923 г., 11 лир в 1925 г., 15 лир в 1926 г. и 15,3 ли

Советское Закавказье

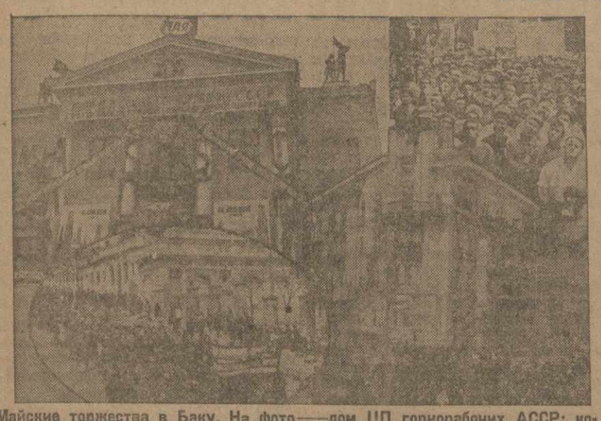

Майские торжества в Баку. На фото — дом ЦП горнорабочих АССР; колонны трудящихся Баку; митинг у здания ЦК АКП (б).

УПУСТИЛИ ВРЕМЯ УЛОВА

НЕ ПРОЗЕВАТЬ ВТОРИЧНОГО ХОДА РЫБЫ

ПОТИ, 7-V. (Наш кор). Мы уже сообщали, что потийское отделение Грузрыбы не могло добиться своевременного получения денежных средств, сетей и прочего оборудования для организации весенней путины. Пока шла переписка, рыба благополучно ушла от потийских берегов и сколько-нибудь значительного количества рыбы выловить не удалось. Теперь потийское отделение Грузрыбы утешает себя мыслью, что улов можно наверстать позже, когда рыба пойдет обратно. Однако, вряд ли при существующих средствах, можно будет организовать сколько нибудь удовлетворительный улов и при обратном прохождении рыбы. Если теперь же не снабдить отделение необходимым оборудованием для улова, рыба может быть упущена и на этот раз.

ВЫПОЛНИЛИ ПЛАН С ПРЕВЫШЕНИЕМ

ЕЛЕНОВКА, 7-V. (Наш кор.). ТРЕСТ АРМРЫБА АПРЕЛЬСКИЙ ПЛАН УЛОВА ВЫПОЛНИЛ С ПРЕВЫШЕНИЕМ НА 21 ПРОЦ. ПО ПЛАНУ ПРЕДПОЛАГАЛОСЬ ВЫЛОВИТЬ 224 ЦЕНТНЕРА РЫБЫ, ВЫЛОВЛЕНО 270 ЦЕНТНЕРОВ.

НЕ ДАВАЙТЕ ГАБЕДАВА СВОЕВОЛЬНИЧАТЬ

(Письмо из сел. Гегути, Кутаисского округа).

Делами гегутской с.-х. артели «Цаневела» правит некий Нестор Габедава.

Нестор Габедава—человек добрый и радушный. Став членом правления артели, он не зазнался, помнит всю свою родню и наделяет ее всем, чем может, за счет артели.

Алексей, Константин и Павел Габедава, например, сохранили свои виноградники: Нестор не позволил трогать их. Отец Нестора получил дополнительный надел.

Так потешся Нестор Габедава к родственникам. Но не забыл он и друзей. Ектимий Киладзе праздновал свадьбу дочери. Габедава позаботился, чтобы свадебный пир вышел на славу и послал Ектимию шесть кувшинов вина, отобранных у какого-то кулака.

Кстати о кулаках. Габедава старается, насколько это возможно, помогать и этим «судьбой обиженным» людям. Так, одним из членов правления артели «Цаневела» является Владимир Бедокия — кулак. Партячейка постановила вывести Бедокия из состава правления артели, но Габедава медлит, не приводит в исполнение это решение.

Не терпит зато Габедава бедняков. Нуждавшийся в хлебе бедняк, Филипп Мушкудиани обратился к Габедава с просьбой отпустить кукурузы, но получил грубый отказ. Другой бедняк — Мачаладзе — едва ушел от побоев Габедава.

Невольно напрашивается вопрос: как позволяют Габедава остальные члены правления так своевольничать?

Э. ГЕГУТСКИЙ.

НОВЫЕ 14 КЛМ. ПУТИ

НА БАКУ-ДЖУЛЬФИНСКОЙ ЖЕЛ. ДОРОГЕ.

МЕГРИ, 7-V. (Закгаг). — Приступлено к работам по сооружению 3-го участка Баку-Джульфинской железной дороги от р. Зангилан до Мегри. На всем протяжении (53 километра) ремонтируются построенные до войны и разрушенные бараки, а также рассейные дороги. В текущем году будет продолжено 14 километров.

ВЫИГРАЛ ДОМ-КВАРТИРУ

БАКУ, 7-V. (Закгаг). — 30 апреля в контору Аз. Озета явился гражданин, пред'явивший билет второй Озетлотереи, на который пал главный выигрыш — дом-квартира в любом пункте СССР или 10.000 руб. наличными. Выигравший фамилию просил не оглашать.

О КАДРАХ ЭКОНОМИСТОВ

До революции экономисты были не в почете. На всю Россию едва можно было насчитать 4-5 экономических факультетов. Государственный аппарат и промышленность почти не пред'являли спроса на лиц со специальным экономическим образованием, а большинство окончивших экономические вузы размещалось по банкам, страховым обществам, отчасти на железных дорогах и в фабричной инспекции.

Студенты-экономисты всегда были озабочены возможностью применить свои знания на практической работе. Как характерный и показательный курьез в этом направлении, можно отметить довольно распространенную практику перехода экономистов (до и после окончания курса) на юридические факультеты и даже в археологические институты—в интересах создания себе твердой жизненной базы.

Страна советов в 1930 г. покрылась обширной сетью экономических вузов и факультетов, открылись промакадемия, торгакадемия, транспоакадемия, создан ряд ведомственных научно - исследовательских экономических институтов (при Госплане, НКФ, НКТорге, ВСНХ, НКПС и пр.), расширяется сеть комвузов и т. д. Но небывалая реконструкция советского хозяйства создает колоссальный спрос на специалистов, далеко превышающий производственные возможности действующих вузов. Ноябрьский пленум ЦК ВКП (б) резко заострил проблему кадров и четко формулировал программу и темпы развертывания новых и расширения действующих вузов.

Обеспечение пятилетки ЗСФСР кадрами принадлежит к числу наиболее сложных задач. Напряженный процесс превращения Закавказья из экономическо и культурно отсталой царской «окраины» (ни одного вуза, огромная нехватка культурных сил, низкий % грамотности) в передовой промышленно - аграрный район Союза создает в этом направлении особые для нас трудности. Помимо количественного, у нас имеется громадное качественное несоответствие между наличными кадрами и потребностью в них; в ЗСФСР значительно больший, чем в ССР, процент теоретически малограмотных практиков и просто лжеспециалистов. В особенной мере это относится к экономистам; у нас приобрело уже права гражданства звание экономиста... по должности.

Но задача обновления и замены действующих экономистов является сравнительно небольшой частью большой закавказской проблемы экономических кадров. Основная же задача состоит в том, чтобы обеспечить новый спрос на квалифицированную экономическую силу, создаваемый самой системой государственного управления, а в особенности системами промышленного, транспортного, торгово - кооперативного управления. Мы не располагаем еще даже примерными подсчетами о размерах потребности ЗСФСР в экономическом комсоставе. Крайне преуменьшенная заявка, приведенная в пятилетке ЗСФСР только для технической силы, уже отпала. Надо полагать, что наши плановые органы, в порядке составления очередных контрольных цифр, установят более или менее точные цифры нашей потребности в экономистах.

Но уже сейчас (без твердых подсчетов) можно предвидеть серьезный разрыв между потребностью в экономисле и пропускной способностью наших вузов. Фактически ЗСФСР располагает только двумя экономфаками (в АССР и ССРГ) и ЗКУ. Совершенно очевидно, что этого безусловно недостаточно, и важно поэтому во-время сигнализировать о серьезной опасности прорыва на фронте кадров. Надо помнить ведь, что все действующие, а в особенности созданные вновь учреждения, организации и предприятия пред'являют все возрастающий спрос на квалифицированное экономическое обслуживание своих организационных, финансовых, материальных и даже счетных ячеек.

Но помимо этих старых структурных форм, советская система создала ряд новых каналов управленческой работы, а именно планирование, экономику труда, рационализацию. Каждый трест, каждое предприятие, каждое учреждение, каждая районная контора или филиал должны организовать обслуживание этих отраслей работы. Легко представить, какое множество подготовленных экономистов понадобится уже в течение ближайших 2-3 лет.

Напомним, что на протяжении только двух кварталов 1929-30 г. в ЗСФСР создано до двух десятков новых трестов и организаций, в том числе такие мощные, как Закжелдорстрой, тресты водного хозяйства, пищевой промышленности, по стройпромышленности и т.д. Помимо названных линий общеобязательной работы, назовем еще такие русла работы, как область экономических изысканий, экономических обоснований промышленного строительства, кон'юнктурных наблюдений, текущих обследований; напомним, что, согласно постановления союзной РКИ, экономические изыскания и обоснования должны предшествовать и сопутствовать транспортному и индустриальному строительству. Отметим также тот общеизвестный факт, что органы аппарата (расширенный госплан, ВСНХ, НКТорг, НКФ, НКЗем, НКТруда) пред'являют прогрессивно возрастающий спрос на экономический комсостав.

Наконец, задача обслуживания научно-исследовательских органов и ячеек, а в особенности дело подготовки преподавательской экономической силы и аспирантуры требуют расширения высшего экономического образования.

Необходимо поэтому выдвинуть проблему экономических кадров в круг первоочередных задач. (Важно разработать систему мероприятий в интересах своевременного обслуживания этой неотступной потребности.

Этот вопрос нужно связать с проводимой сейчас широкой реорганизацией высшего образования. Если мы не располагаем необходимыми материалами и персональными предпосылками для создания экономических вузов и факультетов, то нужно взять курс на широкое открытие экономических специальностей и уклонов при действующих и при создаваемых вновь вузах.

А. КОРЕНБЛИТ.

ОПЫТЫ ВТОРИЧНОГО ОЖИВЛЕНИЯ ГРЕНЫ

СТЕПАНАКЕРТ, 6-V. (Закгаг). — В наступающем коконоводческом сезоне на всех червоводных и инкубационных пунктах Нагорного Карабаха будут произведены опыты по вторичному оживлению грены шелковицы. Метод этот совершенно новый, примеряющийся в массовом порядке лишь в Италии. При успешном исходе опытов урожай коконов по АОНК удвоится.

ВСЕСОЮЗНЫЙ С'ЕЗД ПАТОЛОГОВ В БАКУ

БАКУ, 7-V. (Закгаг). — 1 июня в Баку созывается всесоюзный с'езд патологов. На с'езде впервые будет поднят вопрос об организации интернационального общества патологии. Многие ученые Германии, Швейцарии, Турции и других стран, а также Союза ССР выразили желание принять участие в с'езде. С'езд продлится до 6 июня.

ГОТОВИМ КАДРЫ

4.260 РАБОЧИХ НА КУРСАХ

ЭРИВАНЬ, 7-V. (Наш кор.). Профсоюзы ССРА совместно с хозорганами подвели итоги подготовки кадров за первое полугодие: всего втянуто на различные курсы 3.846 рабочих, в ближайшее время количество это будет увеличено до 4.260 чел. Наибольшую работу развернул союз строителей, на курсах которого получают квалификацию 1.193 рабочих дефицитных профессий. Местран, совместно с Автодором, готовит 75 шоферов и шоферских помощников, горняки выпускают 120 рабочих по горной, химической и металлодобывающей промышленности; Армлес организовал фабзавуч, жел. дорога выпускает 75 машинистов и кондукторов и т. д.

Всего за 1929-30 г. на подготовку кадров будет израсходовано 104.000 р. В результате этой работы в очередном приеме в вузы и втузы Армении до 50 проц. мест обеспечено за подготовленными рабочими, батраками и их детьми.

ФАБЗАВУЧ НА КАФАНСКИХ РУДНИКАХ

КАФАН, 7-V. (Наш кор.). Цветметзолото решило построить при кафанском заводе помещение для школы фабзавуча на 200 человек. На постройку ассигнуется 160 тысяч руб. В школе будут подготовляться, главным образом, работники для горного дела, а отчасти и для механических и электрических мастерских. Возбужден вопрос о дополнительных средствах на постройку помещений для учащихся и преподавательского персонала.

УСКОРИТЬ СТРОИТЕЛЬСТВО КУТАИССКОГО ВОДОПРОВОДА

КУТАИС, 7-V. (Наш кор.). Строительство кутаисского водопровода недавно обследовал представитель Цекомбанка, который нашел, что окончание работ затягивается из-за отсутствия должного количества чугунных труб и машинного оборудования для насосной станции, а также благодаря неисполнения в срок заводами заказов на оборудование. Принимая во внимание острую нужду Кутаиса в воде, следовало бы добиться исполнения заказов в более короткий срок. Особенно это необходимо потому, что в Кутаисе в текущем году, кроме других заводов, предполагается построить мощный консервный завод союзного значения, который потребует большого количества воды.

ИЗ ГОДА В ГОД ОДНО И ТО ЖЕ

КЮРДАМИР, 7-V. (Наш кор). По всей низовой части АССР кочевники уже снялись с кишлаков и движутся на весенние и летние пастбища. Значительные гурты баранты и скота подходят к предгорьям. Как и в прошлые годы, слабо поставлено наблюдение за передвижением стад, недостаточен ветеринарный надзор, мало внимания уделяется путям следования гуртов.

ПЛАН ВЫПОЛНЕН ТОЛЬКО НА 84 ПРОЦ.

СУХУМ, 6-V. (По телефону от наш. кор.). На 1 мая по всей Абхазии заготовительный план по табаку выполнен на 84 проц. По Гагринскому уезду выполнен на 112 проц., Очемчири — 56, Гудауты — 80 проц. В результате вместо 7.500 тонн, предположенных по плану, заготовлено 6.308 тонн.

Уполнаркомторг ходатайствует перед РКИ о расследовании причин невыполнения плана и привлечении виновных к ответственности.

КУРОРТ „ТКВАРЧЕЛИ"

СУХУМ, 6-V. (Наш. кор.). Курупр Абхазии в ближайшее время приступает к оборудованию крестьянского курорта «Ткварчели», известного своими целебными водами, которыми обычно пользуются больные подагрой, ревматизмом и т. п. Сейчас производятся изыскания для постройки к Ткварчельским родникам дороги, составляется смета на постройку помещений и ванн.

По краю

◆◆ Новые нефтевозы Каспаря «Ленин» и «Профинтерн», следующие в Баку из Сормова, прошли Сталинград.

◆◆ 150 тыс. руб. отпускается Совнаркомом АССР на постройку второй телефонной линии Баку—Ереван.

◆◆ 4-месячные курсы для подготовки работников сберкасс открываются 15 мая в Эривани.

◆◆ 1.062 га овощей законтрактовано Айгинкоопом по 1 мая в ССРА.

◆◆ 85 вагонов анийской немазы отправлено с 27 апреля по 6 мая через Потийский порт в Ленинград.

◆◆ 125 тыс. руб. отпустил на курортное строительство текущим летом Совнарком АССР.

◆◆ Показательное общежитие строит Чайлинская с.-х. коммуна (Казахский район).

КООПЕРАЦИЯ—ЛИЦОМ К СТРОИТЕЛЯМ-СЕЗОННИКАМ

БЕСПЕРЕБОЙНОЕ СНАБЖЕНИЕ СЕЗОННИКОВ—ЗАЛОГ УСПЕШНОГО ВЫПОЛНЕНИЯ СТРОИТЕЛЬНЫХ ПЛАНОВ

Бесперебойное снабжение строителей-сезонников продуктами питания, организация на крупных строительствах столовых, отпускающих дешевые и питательные обеды, четкая работа кооперативных точек на новостройках—вот что может и должно содействовать успешному выполнению строительных планов текущего сезона.

Эти, казалось бы, простые истины до сих пор не дошли до недр кооперативных аппаратов, не усвоены и хозяйственниками и кооперацией, никем, кому об этом «ведать надлежит».

На строительстве цементного завода на ст. Каспи имеется столовая: обед в ней без хлеба стоит 50 коп. Качество обедов, по заявлению рабочих, неважное. Вина в столовой не продают. Местный исполком решил исправить это «упущение» и открыл недалеко от столовой винную лавку. Лишь после долгих и настойчивых ходатайств самих рабочих удалось ликвидировать продажу вина, так как пьянство начало отзываться отрицательно на трудовой дисциплине. На строительстве есть кооперативная лавка, но в ней почти никогда нет продуктов, необходимых рабочим. По воскресеньям кооператив закрыт. Этим пользуется частник, перешедший не в пример кооперации на «непрерывку» и имеющий в лавке запас необходимых товаров. Конечно, неумение кооперации торговать нарушает частнику.

Существует положение, по которому рабочие-сезонники приравниваются в отношении получения нормированных продуктов к производственным рабочим. Но местный кооператив не хочет считаться с имеющимися на этот счет директивами и ждет указаний от Цекавшири. Цекавшири же с этими указаниями не спешит.

РАЗРЕШИТЕ ТОРГОВАТЬ ВИНОМ—ОТКРОЕМ СТОЛОВУЮ.

В глазах кооперативных работников Ксанка—гиблое место. На все и всяческие просьбы открыть на строительстве кооперативную столовую, было отказано. Только один мухрованский кооператив снизошел до просьб строителей и решил открыть столовую... при условии, если ему разрешат... продавать вино. Хозяйственники долго ломали себе голову над вопросом, как сделать так, чтобы и овцы были целы, и волки сыты. Наконец, они вынесли поистине соломоново решение: вино в столовой не продавать, а открыть отдельно лоток с продажей вина. Столовая отпускала ежедневно около 20 плохих обедов, зато бойко шла торговля вином. Дело дошло до того, что администрация обратилась в союз строителей с просьбой прекратить продажу вина, так как это отражается на трудовой дисциплине. Обеды в столовой рассчитаны на кого угодно, только не на сезонников. Если первое стоит 25 коп., то второе—80-90 коп. и даже 1 руб.

Никакой продуктовой лавки, где бы рабочие могли покупать товары, на строительстве нет. Рабочим приходится питаться сухим хлебом и поминать недобрым словом тех, кто «заботится» о нуждах строителей. Вместо хлеба (пекарни на заводе нет) выдают муку. Месячную норму рабочие получают не чаще одного раза в три месяца.

ОДИН ЛОТОК НА 15 КИЛОМЕТРОВ.

В Натахтари на каждом строительном участке имеются столовые, отпускающие доброкачественные обеды рабочим. Хлебом строители также обеспечены. Зато на все строительство имеется всего один лоток. Это—немного, если принять во внимание, что работы по сооружению натахтарского водопровода разбросаны на 15 километров в окружности. Да и этот единственный лоток снабжается плохо и в нем часто ничего нет.

«ОНИ НЕ ЧЛЕНЫ КООПЕРАТИВА».

Скверно поставлено снабжение рабочих, занятых и на строительстве в Тифлисе. Заводы строительных материалов, как кирпичные, гажевый и др., расположены на окраине, где почти совершенно нет кооперативных лавок. ЦП союза строителей предложило Еркоопу открыть на окраинах возле заводов и крупных строительств лотки и даже обещало предоставить в распоряжение кооператива транспорт для доставки товаров в лавки. Но Еркооп отказал в этом только потому, что строители, работающие на окраинах, не являются членами кооператива. Союз гарантирует, если Еркооп возьмется поставить снабжение рабочих, провести кооперирование сезонников, но пока ЦП строителей и Еркооп спорят, строители-сезонники остаются вне всякого планового снабжения.

В. К.

«В этой маленькой корзинке есть помада и духи, ленты, кружева, ботинки, что угодно для души».

РАБОЧАЯ КООПЕРАЦИЯ И ПРОФСОЮЗЫ

(В порядке обсуждения)

Рабочая кооперация должна находиться под неустанным контролем рабочего класса. Иначе не мыслима работа кооперации и она никогда не оправдает тех задач, которые перед нею поставлены.

До последнего времени действительного, организованного рабочего контроля над кооперацией не было. Кооперация работала сама по себе, профсоюзы же, вынося резолютивные требования, практически участия в работе кооперации не принимали. Этот разрыв между кооперацией и профсоюзами воочию подтвердился проверкой работы кооперации рабочими бригадами, организованными ВЦСПС.

Происходящая сейчас чистка кооперативного аппарата показывает засоренность чуждыми, торгашескими элементами, бюрократами, лодырями всех звеньев потребительской кооперации, начиная от Центросоюза и кончая низовой сетью. Рабочая прослойка в кооперации незначительна. Еще хуже дело обстоит с выдвиженчеством в кооперацию. Нужно прямо сказать, что кадры кооперации не стоят на высоте своих задач, они качественно не росли тем темпом, как вырос об'ем работы кооперации. Кадры кооперации, как руководящий состав, и пожалуй в первую очередь, так и рядовой состав, требуют укрепления

Существующие «контрольно - наблюдательные» формы кооперативной общественности (лавкомы, ревкомиссии) оказались совершенно недостаточными. Существующая форма кооперативной общественности — это ширма, за которой скрываются самодовлеющие кооперативные аппараты.

Вследствие отрыва кооперативной общественности от работы кооперативных аппаратов, общественное мнение, начиная от рядового работника и кончая ответственными руководителями, расценивает кооперацию по-обывательски ругательски брюзжит. Это пассивное брюзжание—самое вредное явление, и оно нисколько не способствует оздоровлению кооперации, а мешает с грязью и здоровые участки работы кооперации, ее достижения, которых не так уж мало.

В ближайшее время начнется отчетно-перевыборная кампания в кооперации, которую нужно превратить не только в смотр работы кооперации, но использовать ее и для обеспечения действительного участия масс.

Практически это нами мыслится не путем кресловутого «усиления» общественности с «пассивными функциями», а путем осуществления выборности заведующих магазинами, лавками, столовыми, прочими бытовыми учреждениями; путем обеспечения максимальной, рабочей прослойки как в выборных органах, так и путем выдвижения в аппараты кооперативов. Робкие попытки выдвиженчества в кооперацию должны превратиться в массовое орабочение кооперации. Нужно создать для выдвиженя самые благоприятные условия; нужно не жалея единовременных затрат, обеспечить их подготовку; также нужно установить постоянную связь выдвиженцев с производством и профсоюзами.

Существующие ревизионные комиссии должны коренным образом перестроить свою замкнутую работу по выполнению формальной ревизии. Они должны вовлечь рабочих от станка не только в работу, но и в решение вопросов, возникающих в процессе ревизии. Характер работы ревизионных комиссий подлежит изменению: основная работа должна быть сосредоточена на проверке выполнения директив руководящих органов и собрания уполномоченных.

Кооперативные бюро также перестраивают свою работу. В шести больших рабочих кооперативах, где центральные аппараты никак не могут осуществить связь с широкой общественностью, должны быть созданы районные бюро со всеми функциями, кроме закупки товаров и проведения финансовых операций.

Только такими методами возможно действительное осуществление контроля рабочего класса над кооперацией.

АЛ. СЕЛИНСКИЙ.

БОРЬБА С ПОТЕРЯМИ НА ПРОИЗВОДСТВЕ — НЕ КАМПАНИЯ, А ПОСТОЯННАЯ РАБОТА

«ГЕНЕРАЛЬНАЯ УСТАНОВКА НА ИНДУСТРИАЛИЗАЦИЮ СТРАНЫ ДОЛЖНА СОПРОВОЖДАТЬСЯ РЕШИТЕЛЬНЫМ КУРСОМ НА РАЦИОНАЛИЗАЦИЮ ПРОИЗВОДСТВА И УПРАВЛЕНИЯ.
РАЦИОНАЛИЗАЦИЯ ПРОИЗВОДСТВА НА ПРЕДСТОЯЩИЙ ПЕРИОД ЯВЛЯЕТСЯ ГЛАВНОЙ ЗАДАЧЕЙ».
(Из решений XV с'езда ВКП (б).

Рабочую смекалку на службу индустриализации

Тысячные убытки от разгильдяйства

(Баку. Фабрично-Заводской район).

Ведется ли настоящая, большевистская борьба с потерями на нефтеперегонных заводах? Нет. Об этой борьбе пока только говорят.

В каждом отчете хозяйственника есть обязательно цифра 50-60 тысяч рублей экономии от использования старья и т. п. Между тем, заводы II группы им. Пятакова и Джапаридзе теряют ежемесячно 5-8 проц. бензина. Например, из 100 проц. бензина, имеющегося в нефти, заводы должны извлечь 85 проц. За исключением завода № 1—2, ни один завод это задание не выполнил. А эти потери составляют громадную цифру в десятки тысяч тонн экспортного бензина. Завод № 1—2 добился получения 85 проц. бензина упорной работой технического персонала. Вахтенные сгонщики бережливо и внимательно следили за аппаратурой.

Борьба за большее извлечение бензина должна сейчас приковать особое внимание дежурных инженеров и сгонщиков. Соц. соревнование и премирование в этом должны сыграть решающую роль.

Сейчас на заводах работают бригады рабочих по борьбе с потерями. Собраны уже десятки ценных предложений. Бригады поставили вопрос о борьбе с потерями более решительно и конкретно. Кроме использования старого материала и бережного отношения к новому, вопрос сейчас упирается в слабое состояние трудодисциплины. Если прогулы идут вниз, то этого нельзя сказать про случаи халатного, наплевательского отношения к работе. Сон на вахте, халатность и разгильдяйство все еще имеют место на заводах. Недавно на суррогатном заводе № 6 пустили насос и уснули. В море выкачали большое количество суррогата. На заводе № 5 смешали несколько десятков тысяч пудов керосина. Таких примеров десятки на всех заводах.

Отношение к этого рода потерям удивительно спокойное. Только тогда, когда не меньше как 50—100 тысяч пудов испортят, или выпустят в канаву,—начнут бить тревогу и искать виновников. Что же касается потерь десятков и тысяч пудов керосина, или бензина, то это считается в порядке вещей.

Массовая самопроверка соц. соревнования и бригад по борьбе с потерями должны положить начало действительной большевистской борьбе с расточительностью и разгильдяйством.

ЗАВОДСКОЙ.

КАЛЬКУЛЯЦИЯ—БАРОМЕТР ПРОИЗВОДСТВА

ЗАБЫТЫЕ ПРЕДЛОЖЕНИЯ

Бригада, выделенная ячейкой ОРУ Заклесбумтреста, проверив выполнение конкретных мероприятий, предложенных администрации треста в середине января этого года, установила, что шесть из восьми первых пунктов, выражающих мероприятия срочного характера, как-то: урегулирование дела, своевременное извещение счетных отделов предприятий о ценах на отдельные виды вспомогательных и других материалов, поступающих на завод в порядке централизованного снабжения, установление единых форм калькуляционной ведомости для однородных производств, определение функций работников калькуляционного отдела и использование их исключительно по прямому назначению, усиление инструктажа и т. д., — до сих пор не проведены в жизнь.

Из мероприятий последующего характера основные пункты также не выполнены. Вопрос штатов счетных отделов не урегулирован и не увязан с об'емом работы и наличной потребностью, что отрицательно отражается на работе счетных отделов, вызывая накопление работ и отставание. Вопросу упорядочения системы первичной документации не было уделено никакого внимания. Со стороны руководителей бухгалтерии не было проявлено инициативы. Первичная документация на местах ведется неудовлетворительно, а зачастую никакой документации вовсе нет. На крупных предприятиях не везде выделены специальные калькуляторы. На мелких же предприятиях калькуляционная отчетность совершенно не ведется. Калькуляционный подотдел треста не проявил достаточной настойчивости, чтобы на основе решения работников учета добиться выделения работников по калькуляции на всех предприятиях.

Переквалификации счетных работников также не уделено достаточного внимания. Счетные работники периферии совершенно не вовлечены в курсы по переквалификации, тогда как системы учета и отчетности меняются, уточняются, усложняются.

Таким образом, администрация Заклесбумтреста не только не использует полезных предложений общественной организации ОРУ в целях оздоровления состояния учета и отчетности, но остается совершенно безразличной к этим предложениям, убивая тем самым общественную инициативу и создавая благоприятную почву для хаотического состояния не только отчетности, но и всего врученного ей хозяйства.

Ячейка ОРУ.

Дело, видно, не в котле...

На боржомском клепочном заводе раньше были перебои в работе из-за недостатка сушеной дощечки. Администрация завода об'ясняла это тем, что локомобиль, в виду его перегрузки, не может дать энергии и для обслуживания станков, и для сушилки. Поэтому администрация решила установить отдельный котел, специально для сушки дощечки.

Однако, сушеной дощечки нехватает и сейчас, в особенности для донного отделения, которое работает с большими перебоями, и рабочие простаивают по 2-3 часа в день.

Дело, как теперь оказывается, заключается не в самом котле, а в его установке. Поддувало топки котла никуда не годится. Оно устроено так, что не способствует быстрому сгоранию дров и дым идет в обратную сторону. В топке нет тяги. Поэтому пара для сушки дощечки не хватает.

Надо устранить этот недостаток.

Восточный.

Тысячи в Куру

На двух заводах тифлисского кож. треста тысячи тонн отдубья выбрасываются на свалочные места и вывозятся в Куру. На вывоз этих отходов затрачиваются тысячи рублей в год, а между тем они могли бы быть использованы на местах на топку котлов.

Еще в октябре прошлого года директор кожзавода № 1 подал докладную записку в управление кожтреста о том, что, в виду отсутствия в СССР мощных прессов для отжима влаги от отдубины, необходимо имеющиеся на тифлисских кожзаводах отходы дубовой коры с примесью дешевого каменного угля использовать для топки устанавливаемых на заводе котлов. Для этого в котлах требовалась достройка ступенчатых колосников с уклоном в 40 градусов. Метод использования таким путем отдубленной коры применяется ленинградским кожзаводом «Марксист» и некоторыми заводами Украины.

Правление кожтреста согласилось с этими доводами и решило проделать опыт, но для этого требовался низкосортный каменный уголь и запасной котел, которых на заводе нет. Поэтому опыт с утилизацией этих отбросов повис в воздухе, не получив конкретного разрешения. Теперь же, когда Зак. ВСНХ принял решение построить экстрактовый завод, надобность в утилизации отходов отпадет, так как заводы будут снабжаться не корнями дуба, как это делается теперь, а готовым экстрактом. Но нельзя согласиться с тем, что отходы до сих пор не использовались хотя бы примитивным способом.

Для того, чтобы иметь представление о количестве отходов от дубления по двум тифлисским кожзаводам и о том, какие суммы расходуются на вывозку их, необходимо обратиться к цифрам. По кожзаводу им. Ленина отход выражается в 2.000 тонн в год в сухом виде, или 10.000 тонн в мокром виде. На вывозку отхода заводом затрачивается 4.000 руб. в год. По заводу № 2 отходы составляют 300 тонн в год, а на увозку затрачивается 1.340 руб.

Как же использовались эти отходы на тифлисских заводах тогда, когда они принадлежали частным владельцам? По этому вопросу бывший владелец завода № 2, работающий теперь на заводе, говорит следующее:

— Когда завод принадлежал мне, паровой котел был гораздо большей емкости и, несмотря на это, он отапливался исключительно отходами от дублений. На этом я имел экономию.

Старый хозяин умел извлекать пользу и превращать отходы в капитал, а наши хозяйственники этого не признают. Для такого завода, как № 2, отходы и теперь могли бы сыграть роль в отношении замены мазута. Конечно, топить мазутом лучше, но когда на территории завода имеются горючие отбросы, которые требуют затрат на их удаление, можно было бы и не считаться с тем, что способ прессовки еще не открыт.

КРОЛИКОВОДСТВО В ЗСФСР

В довоенное время кролиководством занимались любители - богачи, которые на кролика тратили большие денежные суммы, чтобы на выставках получать премии, медали.

В настоящее время кролиководство должно стать важнейшей подсобной отраслью в крестьянском хозяйстве.

В СССР имеются такие об'единения, как «Зверовод», «Животноводсоюз», «Мосмехпром» и др., которые имеют (в окрестности Москвы) разного рода кроличьи хозяйства с десятками тысяч кроликов. Довольно хорошо поставлено кролиководство в Сибири.

В народном хозяйстве кролиководство играет громадную роль. Насколько эта отрасль мелкого животноводства может принять характер крупной промышленной отрасли, видно из следующих данных.

Внутренний товарооборот Франции по кроличьим шкуркам выражается в сумме свыше миллиона франков в год, а годовой внешний товарооборот превышает 100 мил. франков.

Потребность мехообрабатывающей промышленности Сев. Американских С. Ш., по неполным данным, выражается в 150 мил. кроличьих шкурок в год. Современная годовая потребность Англии в кроличьих шкурках превышает 100 мил. штук. Бельгия ежегодно вывозит в Америку на три мил. долларов кроличьих шкурок. Вывоз кроличьих шкурок из Австралии и Новой Зеландии составляет 100 мил. шкурок в год. В целом на мировой рынок выбрасывается в годсвыше 350 мил. кроличьих шкурок.

В то же время заготовки кроличьих шкурок в СССР в 1926-27 году дали только 100 тысяч штук, а в 1927-28 году — около 400 тысяч штук и на 1928-29 год намечено было заготовить около 500 тысяч штук, что составляет только 0,14 процента от общего количества кроличьих шкурок, выбрасываемых на мировой рынок.

Перед нами открываются большие перспективы в области кролиководства, тем более, что благоприятная кон'юнктура мирового пушносырьевого рынка в отношении устойчивости спроса на кроличьи шкурки и достаточно высокие цены на них неизменно обеспечивают рентабельность коллективных и индивидуальных кроличьих хозяйств и стимулируют развитие промышленного кролиководства.

У нас, в ЗСФСР, с кролиководством еще очень мало знакомы. Здесь необходимо еще вести раз'яснительную и агитационную кампанию за кролиководство в самых элементарных формах.

Кролик похож на зайца и принадлежит к семейству травоядных грызунов. Кроликов можно содержать и разводить в неволе; они размножаются очень быстро. Одна самка в год дает 15 крольчат, из которых, при хорошем уходе, будет несколько (до 10) племенных, расценивающихся по 15—30 рублей в среднем, смотря по породе и окраске шерсти.

Мясо кролика, по вкусу и питательности, не уступает баранине. Кроличьи шкурки поддаются имитации и заменяют высокосортные дорогие меха. Из пуха выделывают фетр, который идет на дамские шляпы, ботики (обувь) и др. ценные вещи.

Обрезки кожи, голова и ножки идут на клей, который ценится очень дорого.

Кроличий навоз идет на удобрение почвы и богат удобрительными веществами.

Таким образом, кролик очень полезное животное, которое, не требуя больших материальных и трудовых затрат, дает хозяйству большую, разнообразную выгоду.

Содержать кролика в хозяйстве, особенно в совхозе и колхозе, где всегда найдется дешевая пища в виде всяких отбросов и отходов, не трудно. Старики и подростки найдут в кроличьем хозяйстве применение своих сил, ибо уход за кроликами не требует большого физического труда. Надо только знать, как за ними ухаживать и кормить, ибо составление рациона кормов для кроликов, требует знания и навыка. Один корм идет на рост молодняка, другой влияет на цвет шерсти, третий — на мясо и т. д.

Климатические условия в ЗСФСР весьма благоприятны для развития кролиководства. Здесь имеется большое количество дешевых кормов (трава и всякого рода зелень, желуди и корнеплоды), что обеспечивает полный успех кролиководству.

Закгосторг пригласил специалиста по кролиководству, который обследовал несколько районов и наметил Бакуриани (Грузия), Гянджа (Азербайджан) и Дарагчала (Армения) для организации кроличьих хозяйств.

Правление Закгосторга постановило организовать в этих пунктах кроличьи хозяйства с разведением пород «пшиншил», «венской голубой», «белый великан» и др. На постройку крольчатников отпущено 170 тысяч рублей и на-днях работы начнутся. Одновременно с этим стройбюро приступило к выработке стандартных клеток, а также заключен договор с авчальским стеклянным заводом на выработку 2.500 штук кормушек и пойлок для кроликов.

Организуемые первые крольчатники будут рассадниками племенных кроликов. Надо надеяться, что кролиководство в ЗСФСР получит очень скоро массовое распространение и сделается подсобной отраслью в каждом колхозе и совхозе.

М. КАЛАНДИЯ.

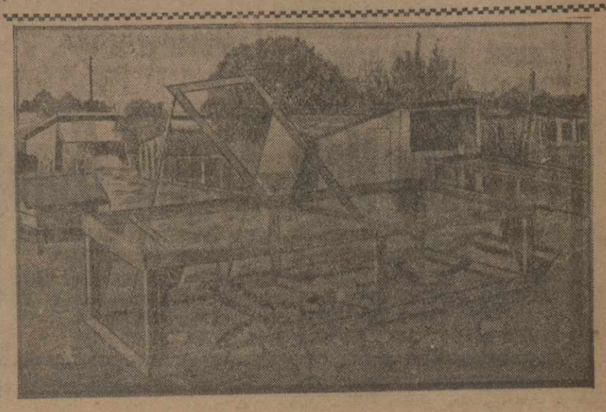

ЕДИНЫЙ ФИНАНСОВЫЙ ПЛАН

Наша финансовая система стоит сейчас перед коренной реконструкцией. В течение восстановительного периода в области финансов осуществлены такие крупнейшие достижения, как денежная реформа, установление твердого годичного бюджета, упорядочение налогов, а затем и неналожных доходов, создание местного бюджета. Но этого недостаточно. Нужно, чтобы финансовая система Союза сделалась, прежде всего, финансовой базой для реконструкции нашего народного хозяйства на социалистических началах. Одним из крупнейших этапов на этом пути должно быть признано составление единого финансового плана, положение о котором выработано наркомфином Союза и должно быть в близком будущем рассмотрено законодательными органами.

Несомненно, что за последние годы составление и рассмотрение бюджета всегда выходило за его пределы и было связано с другими элементами финансового плана. Определяя размеры финансирования промышленности, нельзя было не учитывать полностью и финансирование по кредитной системе, и собственные накопления промышленности. Точно так же нельзя было установить размеры бюджетных вложений в сельское хозяйство, не связывая их со средствами, которые передает система с.-х. кредита. Бюджет все более приближается к основным показателям развития народного хозяйства. Без их выполнения нельзя выполнить и бюджета. Очевидно, что, например, одной из предпосылок бюджета 1929-30 года является выполнение директивы о снижении себестоимости промышленной продукции на 11 проц., без чего не может быть из'ятия части разницы между этим снижением и снижением цен. Но существующий порядок рассмотрения и утверждения бюджета выделяет его из группы финансовых институтов, которые требуют сейчас такого весьма большого к себе внимания. Некоторые из них, как доходы и расходы социального страхования, не проходят по государственному бюджету, но сами сводятся в особый сбалансированный бюджет.

За последние годы при рассмотрении государственного бюджета постоянно указывалось, что нужно рассматривать и план кредитной системы, и промфинплан, и т. д. Директива, которую в этом смысле принял последний пленум бюджетной комиссии, была подтверждена президиумом ЦИК Союза ССР, и настоящий проект наркомфина ее выполняет.

По этому проекту единый финансовый план строится, как сводный план всех средств, направляемых на вложение в отдельные отрасли народного хозяйства и на затраты по социально - культурному строительству, обороне и управлению Союза. Ставился вопрос, является ли он в действительности единым или только сводом отдельных финансовых планов? Такое противопоставление по существу неверно. План является сводным в том смысле, что отдельные финансовые планы (государственный бюджет, местный бюджет, промфинплан, финпланы госстраха и соцстраха и т. д.) в нем не обезличены и что степень точности их выражения далеко не одинакова. План должен быть призн

СТРОИТЕЛЬСТВО НОВОГО ВОДОПРОВОДА ИДЕТ УСПЕШНО

НАТАХТАРСКИЙ ВОДОПРОВОД СНАБДИТ ВОДОЙ ТИФЛИС И 23 БЛИЗЛЕЖАЩИЕ СЕЛЕНИЯ. СТАРЫЙ АВЧАЛЬСКИЙ ВОДОПРОВОД БУДЕТ ИСПОЛЬЗОВАН ДЛЯ ОРОШЕНИЯ ПОЛЕЙ

Последний пленум тифлисского совета был посвящен докладу начальника постройки натахтарского водопровода, инж. **Л. Диасамидзе.**

Строительство натахтарского водопровода несет крупнейший сдвиг в благоустройстве Тифлиса. Через год Тифлис получит прекрасную по качеству родниковую воду.

РОДНИКИ АБСОЛЮТНО НАДЕЖНЫ

Дебет натахтарских источников — 82 мил. ведер, а водопровод строится на подачу ежедневно 7.200 тыс. ведер

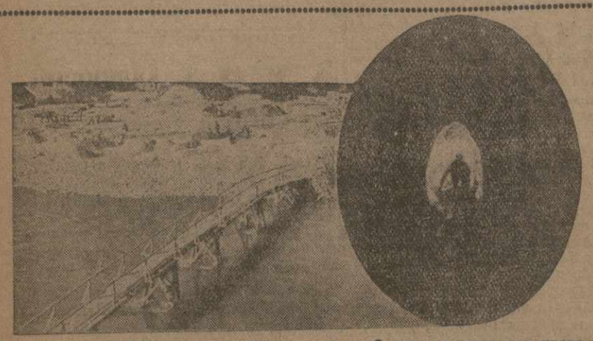

На строительстве Натахтарского водопровода. Справа: тоннель на правом берегу Арагвы, протяжением ½ километра. Через тоннель пройдет водовод водопровода. Высота тоннеля свыше 3-х метров. Слева: подготовительные работы к строительству моста через Арагву. Через мост пройдет водовод.

воды. Следовательно, воды более чем достаточно, а мощность водопровода рассчитана на подачу в течение 25 лет 12 ведер в сутки на душу.

Каким образом установлено, что натахтарские источники могут дать 32 мил. ведер воды?

40 мил. ведер воды источники уже дают; путем же изысканий и исследований обнаружено наличие большого подземного потока, могущего дать 20 мил. ведер. Эта масса воды может быть уловлена головными сооружениями.

Родники абсолютно надежны как в смысле происхождения, так и постоянства. Температура родников неизменна—13½ градусов.

Предварительные работы были проделаны тщательно. Материалы исследования родников представляют настолько значительный интерес, что часть из них уже издана научными органами Союза и Украины.

ВОДОПРОВОД БУДЕТ ГОТОВ В КОНЦЕ 1931 Г.

Строительство, несмотря на некоторые задержки в прошлом году, идет по намеченному календарному плану и при условии бесперебойного финансирования Тифлис получит воду по новому водопроводу в конце 1931 г. К этому сроку будут закончены все основные работы. Дополнительные работы будут вестись и после пуска воды. Бурение уже закончено. Подготовлено 24 буровых и сейчас идет сооружение коллектора для укладки водосборных труб. Оборудование автоматического отвода воды уже заказано. Головные сооружения будут управляться автоматически. Медные фильтры и аппаратура для автоматического централизованного управления заказаны по проекту Натахткома заграницей и прибудут через несколько месяцев.

МАТЕРИАЛАМИ СТРОИТЕЛЬСТВО ОБЕСПЕЧЕНО.

Вода, как известно, будет подаваться в город самотеком по бетонному водоводу протяжением в 26 км. Сейчас работа по устройству бетонного водовода закончена до моста через Арагву. Развернуто строительство моста, который будет закончен в этом году. Бетонируется тоннель протяжением в 500 метров на правом берегу Арагвы и начались работы по рытью траншей в тоннеле на левом берегу Арагвы протяжением в 2 км.

Всеми материалами строительство водопровода в этом году обеспечено. Водовод в этом году будет доведен до гидростанции им. Ленина, т.-е. будет выполнено почти 50 проц. работы.

Укладываются чугунные трубы в районе Авчал, где водовод пересекает большие овраги.

ГОРОДСКАЯ МАГИСТРАЛЬ ПЕРЕСТРАИВАЕТСЯ

В городе развернуты работы по подготовке к приему воды по новому водопроводу. Старая магистральная сеть совершенно непригодна не только для приема воды по новому водопроводу, но уже негодна и для подачи воды авчальского водопровода. Вся водопроводная магистраль постепенно будет перестроена. Оборудование для работ первой очереди уже заказано, работы уж развернулись.

Устройство магистрали в городе идет с таким расчетом, чтобы 70 проц. поступающей в город воды подавать самотеком, а 30 проц.—искусственным напором.

В будущем же году будет закончена установка большой водокачки для верхней станции фуникулера и Коджорского района. Таким образом, уже в будущем году разрешится вопрос водоснабжения верхней части фуникулера и Коджор. Натахтарский водопровод будет первым групповым водопроводом в Советском Союзе. Кроме города, он даст воду 23 селениям, расположенным близ Тифлиса.

В ПРЕДЕЛАХ СМЕТЫ.

— До сих пор,—говорит докладчик,—как правило, ни одно строительство не укладывалось ни в первую, ни во вторую, ни в третью сметы, а всегда превышало самую последнюю. Пока строительство натахтарского водопровода идет в пределах сметных ассигнований. Больше того,—рационализация работ дала возможность сэкономить 225.000 руб. Трудно сказать, что мы ни при каких обстоятельствах не выйдем из сметы, но, во всяком случае, есть основание утверждать, что натахтарский водопровод будет стоить именно столько, сколько сказано в проекте.

Старый авчальский водопровод будет использован для орошения гладских и авчальских полей. В гладских родниках, кроме того, решено развести лосось. Сейчас лосось разводится в натахтарских родниках.

Пленум признал ход строительства натахтарского водопровода вполне удовлетворительным и постановил организовать туда экскурсию членов совета.

ГДЕ СТРОИТЬ ДОМ ПРОМЫШЛЕННОСТИ?

ОБСУЖДЕНИЕ ВАРИАНТОВ.

Вопрос о постройке в Тифлисе дома гос. промышленности был поднят давно. Начать постройку решено было не позже 3 квартала текущего года.

Ориентировочно площадь комнат для занятий определяется в 30.000 кв. метров, об'ем здания — в 180.000 куб. метров и площадь участка, занимаемого им, — в 20.000 кв. метров. Стоимость постройки определена ориентировочно в 7—7½ миллионов руб.

Найти в Тифлисе свободный участок требуемого размера можно только на окраинах, за чертой города. В самом городе освобождение такого большого участка от построек повлечет за собой большие расходы и, кроме того, затруднит перестройку города впоследствии, поскольку в данный момент исполком не имеет даже приблизительного плана дальнейшего строительства в Тифлисе. Судить о месте постройки здания в черте города, не имея будущего плана города, несколько рискованно.

Вариант постройки здания за чертой города в Ваке и Сабуртало был отвергнут комиссией Закгоспроекта по тем соображениям, что эти части города слишком удалены от населенных кварталов, от центра, средства передвижения ограничены, а в доме промышленности, как никак, будут работать около 4.000 человек плюс посетители.

Вариант постройки дома в районе Центрального рынка и Армянского базара комиссия нашла нецелесообразным, считаясь с тем, что наибольшей перепланировке в дальнейшем подвергнется именно этот район.

Снос части зданий на ул. Коминтерна (3-й, тоже отвергнутый вариант) освободил бы участок площадью не более 8.000 кв. метров, при чем вызвал бы большие затраты на снос капитальных сооружений.

Для постройки дома в районе ул. Меликишвили и Ленина пришлось бы снести крупные здания. Освобожденный же таким путем участок не представляется удобным, здание пришлось бы разбивать на 2 части что комиссия признала нецелесообразным.

Место на Плехановском пр. в районе сада б. «Арто» или плаца «Динамо» также не подходит, так как это потребовало бы уничтожения или плаца, или сада.

Не согласилась комиссия и с местом постройки, намеченным в районе ул. Ленина, Федосеевской и Московской, т. к. здесь пришлось бы сносить наиболее населенный квартал города.

Наибольшего внимания, по мнению комиссии, заслуживает участок в районе пр. Руставели, Артиллерийской и ул. Дзнеладзе. В середине квартала здесь есть мало застроенный участок, подступ к участку открыт со всех сторон.

Мнение комиссии, высказанное на заседании научно - технического строительного о-ва, было — вообще воздержаться от постройки здания госпромышленности, пока вопрос о перепланировке города не будет разрешен.

Большинство из выступавших на заседании, однако, придерживалось того мнения, что ускорить проектировку будущего города надо, но и с постройкой дома промышленности медлить нельзя.

Было решено избрать под постройку участок на пр. Руставели и об'явить конкурс на эскизный проект здания.

На заседании отсутствовали представители исполкома и промышленных организаций, которые, казалось бы, должны быть более заинтересованы в выборе места и строительстве дома госпромышленности

ДЕКРЕТЫ И ПОСТАНОВЛЕНИЯ

ПОСТАНОВЛЕНИЕ ЗАКАВКАЗСКОГО ЦЕНТРАЛЬНОГО ИСПОЛНИТЕЛЬНОГО КОМИТЕТА И СОВЕТА НАРОДНЫХ КОМИССАРОВ ЗСФСР.

О подчинении местных водных администраций соответствующим исполкомам и сельсоветам.

Закавказский центральный исполнительный комитет и Совет народных комиссаров ЗСФСР постановляют:

I.

1. Взамен существующей системы водных округов организуются окружные (уездные) управления водным хозяйством (окрводхозы, уводхозы), действующие на основе особого положения, с подчинением их окружным (уездным исполнительным комитетам.

Примечание: Положения о местных водных администрациях издаются законодательными органами республик, входящих в состав ЗСФСР.

2. Окружные (уездные) управления водным хозяйством организуются на территориях подлежащих окружных и уездных исполнительных комитетов.

Примечание 1: В особых случаях, при необходимости расширить, в интересах сохранения цельности оросительных систем, границы окрводхоза (уводхоза) за пределы одного или нескольких административных округов (уездов) в пределах одной республики, требуется постановление Совета народных комиссаров и Центрального исполнительного комитета республики по представлению республиканского управления водного хозяйства (рес-водхоза) соответствующей республики и постановление Совета народных комиссаров ЗСФСР и Закавказского центрального исполнительного комитета по представлению Закавказского хлопкового комитета при расширении границ окрводхоза (уводхоза) за пределы республиканских границ.

Примечание 2: На межокружных (межуездных) и межреспубликанских системах создаются особые управления систем с соответствующим подчинением республиканским управлениям водного хозяйства и Закавказскому хлопковому комитету, действующие на основании особого о них положения.

3. Окружные управления водного хозяйства (уводхозы) подчиняются соответствующим исполнительным комитетам и территориально располагаются в окружных центрах и уездных.

Примечание: В виде исключения с целью лучшего обслуживания округ ного (уездного) водного хозяйства допускается расположение окружного управления водного хозяйства (уводхоза) вне окружного и уездного центра с особого каждый раз разрешения окрисполкома (уисполкома) по представлению мотивированных требований со стороны республиканских управлений водного хозяйства.

4. Окружные исполкомы (уисполкомы) осуществляют через окрводхоз (уводхоз) администрирование водного хозяйства на местах, в отношении эксплоатации оросительных систем, наблюдают; 1) за своевременным текущим ремонтом оросительных систем, 2) своевременным пуском воды, 3) за снабжением в первую очередь оросительной водой совхозов, колхозов и других видов коллективного землепользования, а также хлопковых посевов и других покровительствуемых культур в маловодные периоды, 4) за деятельностью должностных лиц водной администрации и дают заключения по срокам выполнения проектов как по строительству, так и по частичному улучшению и коренной реконструкции существующих оросительных систем и 5) за проведением в жизнь классового водораспределения, согласно постановлению законодательных органов.

5. Окрводхозы (уводхозы), составив в сроки, устанавливаемые республиканскими управлениями водного хозяйства, согласно заданий последних, планы водохозяйственных работ по округу (уезду) (перспективный и оперативный), представляют таковые предварительно на рассмотрение окружного (уездного) исполнительного комитета и согласование с ним.

Согласованные планы работ, кроме указанных в ст. 6, направляются в республиканские управления водного хозяйства для составления единого водохозяйственного плана работ.

Работа первой очереди как по отношению новых, так и по реконструкции систем производится согласно республиканского плана. Окрводхоз (уводхоз) делает в президиуме окружного исполнительного комитета (исполкома) периодические доклады о подготовке плановой кампании и прохождении таковой.

6. Окрводхозы (уводхозы) представляют на утверждение окрисполкому (уисполкому) календарные планы отдельных водохозяйственных работ по оперативному плану, в частности по проведению водохозяйственной повинности по текущему ремонту оросительных систем и по борьбе с паводками и селями, и согласовывают с окрисполкомом (уисполкомом) мероприятия, связанные с ведением водооборота.

7. Окрводхоз (уводхоз) периодически информирует президиум окрисполкома (уисполкома) о ходе работ в округе (уезде) по подготовке и проведению поливной кампании, о состоянии оросительной системы, правонарушениях, ходе строительных, восстановительных и ремонтных и других водохозяйственных работ, а также о состоянии финансирования этих работ, а в конце операционного года представляет в окрисполком (уисполком) подробный доклад о деятельности окрводхоза (уводхоза) за истекший год, о степени выполнения оперативного плана отдельных ирригационных работ, а также и директив, невыполнения технических указаний вышестоящих органов и постановлений окрисполкома, с указанием перспектив на будущий год с выводами и практическими мероприятиями, с одновременным представлением указанных выше информационных и годовых отчетов и в республиканское управление водного хозяйства.

8. Начальник окрводхоза (уводхоза) и его заместитель назначается управлениями водного хозяйства соответствующих республик и, при отсутствии в течение одного месяца мотивированного отвода со стороны окрисполкома (уисполкома), утверждается в означенной должности.

9. Существующие водные советы при водных округах упраздняются и заменяются ирригационными секциями окружных (уездных) исполнительных комитетов в составе четырех членов под председательством начальника окрводхоза (уводхоза), действующими на основании особых положений.

II.

ВОДНЫЕ РАЙОНЫ.

10. В целях наибольшего приближения границ существующих водных районов, входящих в состав водного округа, к вновь установленным административным границам районов, большей увязки комплекса агротехнических мероприятий с ирригационными и подчинения низовой водной администрации исполкомам существующие водные районы упраздняются. Окрводхоз (уводхоз) подразделяется на водные районы, территориально совпадающие с новыми административными границами районов.

Примечание: Водные районы в целях рационального их управления разбиваются на отдельные участки, по водным признакам (мирабства), во главе которых стоят мирабы, назначаемые гидротехником по согласованию с районным исполкомом и действующие на основании особого положения.

11. Во главе водного района стоит районный гидротехник, который подчиняется районному исполкому.

12. Районный гидротехник назначается окрводхозом (уводхозом) и, при отсутствии отвода со стороны районного исполкома в течение одного месяца, утверждается в должности.

Примечание: В случае обслуживания одной системой двух или нескольких водных районов создается особая должность гидротехника системы, который действует на основе особого положения.

13. Районный гидротехник на основе общего водохозяйственного плана окрводхоза и по заданиям последнего составляет планы водохозяйственных работ (перспективный и оперативный), представляет таковые на рассмотрение районного исполкома и с заключением последнего препровождает таковые в окрводхоз (уводхоз) в установленные сроки.

14. Районный гидротехник разрабатывает календарные сроки выполнения отдельных водохозяйственных работ, в частности план привлечения водопользователей к выполнению водохозяйственной повинности по ремонту существующих систем и борьбы с паводками и селями, составляет планы водораспределения и по утверждении их окрводхозом представляет таковые районному исполкому для проведения их в жизнь.

15. Районный гидротехник периодически информирует президиум районного исполкома о ходе работ в районе по подготовке и проведению поливной кампании, о состоянии оросительной системы, правонарушениях и проч., а в конце операционного года представляет полный отчет о своей деятельности, о состоянии водного хозяйства, о достижениях за истекший год и перспективах на будущий год с выводами и практическими мероприятиями.

16. Районный исполком, в пределах утвержденных оперативных и календарных планов работ, содействует успешному выполнению водохозяйственных мероприятий в пределах района, своевременной доставке к месту работ местных строительных материалов, перевозочных средств и применяемых в местном обиходе инструментов и следит за выполнением таковых.

17. Районный исполком через районного гидротехника следит за правильным водораспределением в районе и, по ходатайству последнего, принимает необходимые мероприятия по восстановлению нарушенного порядка водопользования и поддержанию такового и отвечает за проведение в жизнь декретов и постановлений по вопросам водораспределения по классовому признаку, доводя до сведения окрисполкома (уисполкома) о всех случаях искривления водохозяйственной политики должностными лицами водной администрации.

18. Районный исполком, согласно утвержденной эксплоатационной смете, осуществляет финансирование всех водохозяйственных мероприятий, проводимых за счет водного сбора, одновременно заботясь о своевременном предоставлении в распоряжение районного гидротехника необходимых сумм до поступления водного сбора.

19. Разногласия, возникающие между районным исполкомом и районным гидротехником по вопросам практического проведения в жизнь оперативного плана водохозяйственных мероприятий, передаются на разрешение окрисполкому (уисполкому) с приложением по каждому случаю невыполненного технических и хозяйственных работ по приостановлению.

20. Споры, возникающие между районами по поливу, орошению и водопользованию, разрешаются райисполкомом, при котором образуется секция в составе председателя, назначаемого районным исполкомом, районного гидротехника и трех представителей от водопользователей.

III. СЕЛЬСКИЕ ДЖУВАРСТВА

21. Низовой водохозяйственной единицей на местах является сельское джуварство, границами своими совпадающее с административными границами сельсовета.

22. Во главе сельского джуварства стоит сельский джувар, подчиненный сельскому совету и обслуживающий джуварство согласно директив сельсовета в полном соответствии с заданиями районного гидротехника и особого положения о сельских джуварах.

23. Сельский джувар ежегодно до начала поливов как летних, так и зимних культур должен иметь поименные списки водопользователей, представлять таковые сельскому совету и, по указанию последнего, разбивать их по классовому принципу.

24. Сельский джувар, согласно инструктивных указаний районного гидротехника или мираба, согласовывает с сельским советом план разверстки работ по водохозяйственной общественной повинности между водопользователями, пользуется его указаниями при составлении нарядов на потребное количество рабочей силы, транспортных средств, инструментов и местных строительных материалов и прибегает через сельсовет к административному воздействию на водопользователей, уклоняющихся от водохозяйственной повинности.

25. Сельский джувар назначается сельским советом по согласовании с гидротехником из беднейших водопользователей, знакомых с внутриселенным водораспределением.

26. Сельсовет по окончании поливного периода созывает общее собрание водопользователей, на котором сельский джувар отчитывается в своей работе.

27. Для лучшего обслуживания административными органами специально водного хозяйства при сельском совете организуется водная секция, подчиняющаяся сельскому совету и действующая на основании особого положения.

28. Водопользование в районах агро - индустриальных комбинатов, межселенных машинно - тракторных станций и сплошной коллективизации, регулируется особым положением.

Секретарь Закавказского центрального исполнительного комитета С. КАСЬЯН.

Зам. председателя Совета народных комиссаров ЗСФСР А. БЕКЗАДЯН.

Секретарь Закавказского центрального исполнительного комитета А. ДОЛИДЗЕ.

8 апреля 1930 г.
Тифлис—дворец.

ПОСТАНОВЛЕНИЕ № 240 СОВЕТА НАРОДНЫХ КОМИССАРОВ ЗСФСР.

О порядке проведения в ЗСФСР постановления Совета труда и обороны от 21 марта 1930 г. «Об обязательном окладном страховании посевов соевых бобов и кенафа от неурожая в 1929-30 г.».

Во исполнение постановлений Совета труда и обороны от 21 марта 1930 года «Об обязательном страховании посева соевых бобов от неурожая в 1929-30 г.» и «Об обязательном окладном страховании посевов кенафа от неурожая в 1929-30 г.» (Изв. ЦИК СССР, № 86, от 22 марта 1930 г.), Совет народных комиссаров ЗСФСР постановляет:

Предложить экономическим совещаниям республик, входящих в состав ЗСФСР:

1. Установить сроки для взноса платежей для республики в целом или отдельных местностей с тем, чтобы платежи полностью были внесены не позднее 1-го сентября 1930 г.

2. Освободить от внесения страховых платежей полностью или частично: маломощные колхозы, маломощные единоличные хозяйства, лиц, находящихся в составе военнослужащих рядового или младшего начальствующего состава срочной службы, маломощные хозяйства бывших красноармейцев и красных партизан и семей умерших красноармейцев и красных партизан, маломощные хозяйства переселенцев в первый год после их переселения и другие бедняцкие единоличные хозяйства. Общая сумма этих льгот не должна превышать 15 проц. всей исчисленной по данной республике суммы страховых платежей по этому виду страхования.

Председатель Совета народных комиссаров ЗСФСР Ш. ЭЛИАВА.

Врид. управляющего делами Совета народных комиссаров ЗСФСР А. БАНОВИЧ.

28 апреля 1930 г.
Тифлис—дворец.

ПИСЬМО В РЕДАКЦИЮ

(ПО ПОВОДУ ПИСЬМА ТОВ. КАНДЕЛАКИ О ГР. ДЖАПАРИДЗЕ — БЫВШЕГО ДИРЕКТОРА ГОСОПЕРЫ).

Прежде, чем оценить письмо тов. Канделаки, разберем его с точки зрения соответствия решениям руководящих органов.

1) Тов. Канделаки пишет: «Несмотря на то, что тов. Джапаридзе приходилось работать при весьма неблагоприятных условиях, он смог поднять большой интерес к оперному театру».

Согласно этой формулировке получается, что эти «неблагоприятные условия» создавались вокруг гр. Джапаридзе со стороны других, что причиной создания этих «неблагоприятных условий» был не сам Джапаридзе? Разве эта формулировка не противоречит основному решению РКП, гласящему: «Снять с должности директора госоперы гр. Джапаридзе за невыполнение означенного (подразумевается решение от 14 ноября 1929 г) постановления и ряда руководящих указаний, **недопустимое** отношение к выдвиженцу, бесистемность в управлении оперой и неколлегиальность». Разве согласно последнего решения не ясно, что гр. Джапаридзе, и только он, Горрайкомом партии еще до решения РКП квалифицированный, как «бездушный и неисправимый бюрократ», явился причиной всяких безобразий, имевших место в стенах госоперы? Для чего тов. Канделаки понадобились вымышленные «неблагоприятные условия», для чего тов. Канделаки перевернул на - голову правильную оценку положения, данную руководящими органами?

2) Тов. Канделаки, увлекшись (как и гр. Джапаридзе) коммерческими успехами, арифметически складывая суммы дохода оперы (которые еще нужно взять под сомнение), дает такую «генеральную» оценку состояния оперы и руководства над ней со стороны гр. Джапаридзе: «Но несмотря на указанные достижения со стороны гр. Джапаридзе» и т. д.. Но ведь идеологическое содержание работы госоперы не выдерживает никакой критики! Как же тов. Канделаки, возглавляющий дело народного просвещения, во главу угла ставит вопросы дохода и выпячивает коммерческие достижения, забывая об идеологической стороне?

Перечисляя причины снятия гр. Джапаридзе, тов. Канделаки пишет: «Лишь приведенные выше обстоятельства послужили поводом» (а не основной причиной) «к освобождению тов. Джапаридзе от руководства театром».

Быстро же «забывает» т. Канделаки основную причину снятия гр-на Джапаридзе. Напомним же т. Канделаки: **основной причиной снятия (снятия, а не освобождения)** Джапаридзе послужило самое безобразное, самое недопустимо бюрократическое отношение Джапаридзе к важнейшей директиве партии о работе с выдвиженцем, самое беспредельное игнорирование со стороны Джапаридзе партийной и пролетарской общественности.

Для лучшей характеристики Джапаридзе, как типичного бюрократа, напомним тов. Канделаки, что собрание 800 рабочих-железнодорожников Ленрайона после «доклада» Джапаридзе об опере потребовало предания его суду и устройства над госоперой общественного суда. Нужно вспомнить также решение ЦК рабиса, требующего «за создание ажиотажа на рынке» привлечения к ответственности гр. Джапаридзе.

Как же оценить после всего этого письмо т. Канделаки?

Какие выводы нужно сделать из этого письма?

Во-первых, независимо от желания т. Канделаки, его письмо мешает решительному развитию пролетарской самокритики.

Во-вторых, письмо т. Канделаки может еще больше окрылить таких бюрократов, как Джапаридзе. В результате этого письма могут участиться случаи игнорирования «проверки и контроля со стороны миллионных масс всего аппарата, его очищение от негодных элементов» (из обращения ЦК ВКП (б) о самокритике).

В-третьих, на обвинения т. Канделаки вообще в игнорировании решений руководящих органов, конкретно, в отношении характеристики Джапаридзе и его снятия, т. Канделаки поступает несколько двусмысленно, ибо не без участия и согласия самого т. Канделаки был снят Джапаридзе.

ЛОМИДЗЕ.

ХРОНИКА

● СНК ЗСФСР утвердил проект **устава Закалектротока.** В целях единообразного управления и об'единения оперативного руководства электростанциями ЗСФСР в состав Закалектротока включаются все электростанции.

● Выделенные тарифным комитетом НКПС для ЗСФСР **льготные жел.-дор. билеты** в количестве 21.000 для обеспечения туристского движения распределены между республиками ЗСФСР. Грузия получит 9.100 льготных жел.-дор. билетов, Азербайджан — 9.100 и Армения — 2.800.

● **На надаче карты Тифлисского округа** президиум исполкома выделил 7.610 рублей.

● **В счет тракторов за превышение плана** сбора кишек Наркомторгом Союза отгружено 4 трактора системы «Виккерс». Тракторы прибудут в ближайшее время и будут переданы Горийскому, Эриванскому, Лори - Бамбакскому округам и Нагорному Карабаху.

ПО ГОРОДУ

● На 12 мая, в 4½ часа дня намечено **торжественное открытие хлебозавода Еркоопа.**

● Закнаркомторг предложит Еркоопу временно **воздержаться от отпуска сахара по повышенным ценам.**

● СНК Грузии признал необходимым **построить в Тифлисе мельницу** с пропускной способностью в 327 тонн в сутки. (Закгиг).

ХРОНИКА ИСКУССТВА

★★ Сегодня во дворце искусств, в 8 час. веч. — дискуссия на тему: **«Рождение героя» — Либединского и творческий метод пролетарской литературы».** Вступительное слово т. Татулова. Вход свободный.

★★ **В госконсерватории** сегодня в пользу профкома концерт пианистов Манденовой и Зиодо (класс профессора Туласевой).

ТРТ В БУДУЩЕМ СЕЗОНЕ

По решению Тифлисского совета в предстоящем сезоне непосредственное оперативное руководство Тифлисским рабочим театром переходит в СПСГ. Последний согласован с Тифлисским советом, выделит руководителей театра.

Художественно - политическое руководство театром будет осуществлять художественно-политический совет.

Тифлисский совет берет на себя материальную помощь театру в размере прошлогодней дотации — т. е. в сумме 100 тыс. руб. (70.000 руб. отпускается как дотация, 30.000 руб. — на содержание театра). Материальная ответственность в рамках сметы возложена на СПСГ.

По решению Тифлисского совета, ТРТ обязан 4 спектакли в неделю давать в театре, а остальные дни — в рабочих клубах. Художественным руководителем и главным режиссером приглашен Гринич.

ФИЗКУЛЬТУРА

ПЕРВАЯ ВСТРЕЧА С МОСКОВСКИМИ ФУТБОЛИСТАМИ.

6 мая в Тифлисе состоялся первый товарищеский матч с футболистами московского «Динамо». Против гостей выступала вторая команда местного «Динамо». Игра закончилась победой гостей. Счет матча — 4:2. Погода не благоприятствовала встрече. Дождь, начавшийся еще часа за полтора до матча, испортил грунт стадиона, что сильно отразилось на игре. Временами участники приходились чуть ли не плавать в лужах жидкой грязи. Ясно, что думать о серьезной комбинационной игре почти не приходилось. Особенно туго пришлось молодой тифлисской команде, впервые игравшей на таком грунте. Первые два мяча вбили гости. Затем хозяева поля уравняли счет и перерыв застал интересное состояние. Во втором тайме инициативной завладела главным образом, Москва.

Несмотря на ненастную погоду, на матче присутствовало до 300 чел. зрителей.

МОСКВА—МЕСТРАН

8 мая, в 4½ часа дня, на стадионе «Динамо» состоится второе выступление московских футболистов. На этот раз против москвичей играет первая команда союза местран.

ШАХМАТНЫЙ ОТДЕЛ № 19 (108)

под редакцией Н. Ш. Сорокина

Этюд

А. и. К. Сарычевы (Баку)

1 приз на Всесоюзном конк. „Шахматка" за 1929 г.

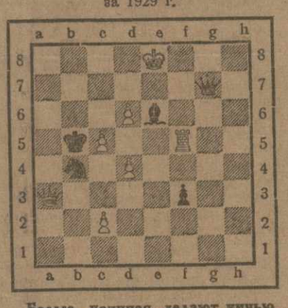

Белые, начиная, делают ничью

Французская

Белые Р. Шильман Черные Шенкейн

Играна в Венском „трейбеч" турнире

1. e4 e6 2. d4 d5 3. Кc3 d:e4 4. K:e4 Сe7 (Лучше сразу 4...Kf6) 5. Kf3 Kf6 6. K:f6+C:f6 7. Сd3 Kd7 8. Фe2 Фe7 9. 0-0 0-0 10. Лe1 Лe8 11. Сf4 c6 12. c3 Kf8 (Благодаря избранной черными, плохой системе развития (3...d:e4) белые легко получили лучшую партию. Следующим ходом они приступают к решительной атаке) 13. g4! g5 (Ведет к проигрышу, лучше было 13...g6 или даже 13...h6) 14. Сd2 Kg6 15. Фe3 Kf4 16. Сc2 Kpg7 17. h4 h6 18. Фe4 Kg6 19. h5 Kf8 20. Ke5 C:e5 21. d:e5 b6 22. f4! g:f4 23. Лf1 Cb7 24. Ф:f4 Фh4 25. Лf2! f5 26. e:f6+ и черные сдались.

ШАХМАТНАЯ ХРОНИКА

★★ **Матч В. Гоглидзе — Ненароков.** Вторая партия матча состоится в пятницу, 9 мая, в 6 час. веч., в Центральном шахматном клубе. Белыми играет Гоглидзе.

★★ **Матч «Динамо» (Тифлис) — сборная Эривань,** состоявшийся 1 мая в Эривани, закончился блестящей победой команды «Динамо», со счетом ⊥5—1.

★★ **Сеанс Э. Тальвика в ЦШК** на 28 досках дал результат: ⊥ 18—7—3.

★★ **Всесоюзный конкурс составления двух ходовых задач.** Абастуманская шахматное бюро об'являет «Всесоюзный закрытый конкурс составления двух ходовых задач. Назначено 6 призов и 6 почетных отзывов. Судья конкурса — Л. И. Куббель (Ленинград). Задачи под девизами (не больше двух от каждого автора) посылаются до 25 мая по адресу: курорт Абастуман, Главсопстрах, А. Добордджиидзе—«на конкурс».

ИВАН КИВАЕТ НА ПЕТРА

КТО ЖЕ, НАКОНЕЦ, ДОЛЖЕН ПОСТАВИТЬ ШПАЛЫ.

Трамвай уже приступил к работам по прокладке шпал под рельсовым путем. Для выполнения этих работ в октябре 1929 г. администрация трамвая заключила договор с Грузлеспромом на поставку различных лесоматериалов, а в ноябре того же года — договор на поставку брусьев в количестве 370 кубометров.

Сроки выполнения: октябрьский договор должен был быть выполнен полностью к концу апреля 1930 г., а ноябрьский — к тому же времени в размере трех четвертей заказа. При чем администрация трамвая уплатила задаток в размере 50 проц. стоимости заказа.

Грузлеспром, выполнив незначительную часть заказа, передал последний на выполнение Промстройснабу при Грузосторге. А Промстройснаб, оказывается, и вовсе не собирался выполнять заказа. Когда администрация трамвая напомнила о договоре Промстройснабу, то последний отговорился тем, что для трамвая у них не выделено фонда, а посему нужно обратиться в ВСНХ. ВСНХ, в свою очередь, предложил обратиться в Союзлес. В Союзлесе отписались и успокоили тем, что Промстройснаб напрасно отказывается выполнить заказ, так как он обязан был взять на себя выполнение договора, если же откажется, то нужно обратиться в РКИ.

Строительный сезон в разгаре и каждая минута дорога. Слово за РКИ.

А. Тер-Абрамов.

СПОР О ТОМ, КТО ХУЖЕ ТОРГУЕТ

Почему на рынке нет овощей? Почему положительно из-за каждого пучка зелени приходится стоять в очереди у магазинов Еркоопа? Оказывается, Еркооп и Соплисмеурне, ответственные за снабжение рынка овощами, не могут разрешить некоторых «организационных» неполадок. Свои споры, — кто прав, кто виноват, — обе организации перенесли на разрешение президиума СПСГ.

Что же выяснилось?

Еркооп доказывает, что Соплисмеурне не выполнил договора на 50 проц. Разовозные тачки, введенные Еркоопом, не загружены. Потребитель законно возмущен. Происходит это потому, что Соплисмеурне доставляет на распределительный пункт Еркоопа овощи не раньше, чем в 8-9, а иногда и в 10 часов утра, когда надобность в них, строго говоря, миновала. К тому же еще на то, чтобы подсчитать и отсортировать десятки тысяч пучков зелени, тоже уходит время и в результате овощи попадают к потребителю в полдень.

Еркооп ставит следующие условия: к трем часам утра вся зелень должна быть подвезена к распределительному пункту; после 9 час. утра он имеет право не принимать привозимых овощей. При соблюдении выставленных им условий Еркооп обязуется реализовать все 100 проц. продукции Соплисмеурне.

Суть обвинений Соплисмеурне сводится к тому, что Еркооп не умеет торговать. Это видно из того, что имеет он всего один приемочный пункт. К этому пункту с окраин города ежедневно подвозятся все овощи, а затем, тем же порядком, развозятся по торговым точкам. Двойная перевозка овощей отражается на их качестве, уходит время. Соплисмеурне выбросил 26.440 пучков зелени (на 1695 руб.), потому что Еркооп не мог их взять.

Президиум СПСГ подчеркнул, что Еркооп не сумел перестроить своего аппарата таким образом, чтобы вовремя снабжать потребителя овощами. Одного приемочного пункта недостаточно. До 4 часов утра Соплисмеурне обязан сдавать Еркоопу овощи. Социально - бытовому сектору президиум поручил проверить проведение этих постановлений в жизнь.

ВНИМАНИЕ ЛЕСОЗАГОТОВИТЕЛЬНЫМ РАЙОНАМ

На лесозаготовительном и лесосплавном фронте не все благополучно. Намечаемые планы не выполняются, что ставит под угрозу выполнение строительных программ и снабжение городов дровами. Хозяйственники, ведающие лесозаготовками, вместо того, чтобы заняться выполнением своих планов, занимаются жестокой конкуренцией между собой. О лесорубах, о сплавщиках и возчиках леса в пылу споров забыли.

О лесорубах и лесосплавщиках совершенно забыла кооперация. **Ни в одном из лесозаготовительных районов не найти кооперативной лавки. Абсолютно ни на одном, из лесозаготовительных участков нет медпунктов.** Нет даже примитивных аптечек. Только несколько дней тому назад Наркомздрав Грузии категорически предложил местам организовать в лесозаготовительных районах аптечки.

По договорам, заключенным между хозяйственниками и лесовозами, первые должны снабжать возчиков кукурузой по кооперативным ценам. Но в Боржомском районе был обнаружен безобразный случай —Грузлеспром стал отпускать кукурузу вместо 1 р. 90 к. за 16 кг—по 3 руб. 20 коп.

ГОСОПЕРА Сезон 1929/30 г.
В четверг, 8 мая, 5 сп. 13 абон. с уч. премьера Ленингр. ГОТОБ М. О. Рейзена
Борис Годунов
Все постоян. пропуска, контрам. и студенч. билеты недействительны. 1671

Аполло 2-я нед. пост. худож. фильма СТРАХ Нач. 1 с. в 5 ч. в 8 м. по роману Стефана Цвейга
Спартак 6. Арфасто Мария Тенази в художеств. картине Нач. 1 с. в 5 ч. 50 мин. УБЕЖИЩЕ ТУЧ
3-я неделя постановки Солей Хижина дяди Тома Нач. 1 с. в 5 ч. По роману Бичер-Стоу.

Палас Новая фильма производства ТОСКИНПРОМА ГРУЗИИ ВСТРЕЧА Нач. 1 с. в 6 ч. 15 м.
Им. Р. Люксембург 6. Миньон Нач. 1 с. в 5 ч. 50 м. Режиссер Г. Гомаров. Оператор В. Позань. В гл. роль нар. арт. Е. Черкезишвили, Т. Махмурова, Д. Кипиани.
Дарбази Художественный фильма В АРЬЕТЭ Нач. 1 с. в 6 ч. 15 м. с уч. Лиа де Путти, В. Краусса, Гастр. Трио Броунталь. Совершенно новая программа

Гастроли Моск. Худож. театра!
В четверг, от 10—2 ч. дня последний день выдачи абонементов по всем оставшимся заявкам. Неполученные абонементы по заявкам поступают в общую продажу.
Сегодня вечером для удобства публики открываются две кассы; в четвертой—в порядке живой очереди будут продаваться оставлен. для индивидуальной продажи абонементы по полной стоимости; в третьей принимаются взносы по абонементам МХТ.
Последний день 2-го взноса 8 и 9 мая от 5 час. до 8 с пол. час. веч. 1793

Гл. бухгалтер с высшим образов., 12-летн. стажем желает перемен. место. Письменно: Руставели, 41, маг. Степаян, для бухгалтера. 1754 2—1

КАБИНЕТ АКУШЕРКИ Сахокия-Пискуновой СОВЕТЫ работницам, женам рабочих и красноармейцев—БЕСПЛАТНЫЕ. Прием с 12 ч. дня. Крыловская, 2. 1781 5-1

ТРЕСТ НЕРУДНЫХ ИСКОПАЕМЫХ „ХУСАР-ИРИСТОН" АВТОНОМНОЙ ОБЛАСТИ ЮГО-ОСЕТИИ (Устав утвержден ЦИК Юго-Осетии 3 декабря 1929 г., протокол № 25, § 3). ПРЕДЛАГАЕТ МРАМОР ВСЕХ ЦВЕТОВ. Мраморную крошку всех цветов и номеров. Тальк в пудре и кусках. УПРАВЛЕНИЕ ТРЕСТА В Г. ЦХИНВАЛИ. Спр.