Пролетарии всех стран, соединяйтесь! Butun elələrin proletarları, birləşinlər! Ölkələrin proletarları, birləşinlər!

ЗАРЯ ВОСТОКА

Год издания 9-й

ОРГАН ЗАККРАЙКОМА ВКП (б) И ЦИК ЗСФСР

РЕДАКЦИЯ И ГЛАВНАЯ КОНТОРА: ТИФЛИС, ПР. РУСТАВЕЛИ, 36. ТЕЛЕГРАФНЫЙ АДРЕС: ТИФЛИС ЗАРЯ

ТЕЛЕФОНЫ РЕДАКЦИИ И ГЛ. КОНТОРЫ:

Телефонограммы	26-11	Экон., „Сов. Закавказье" и культ. быт. отд.	7-49
Редактор	6-34	Отд. информации и репортаж	14-96
Отв. секретарь	3-91	Зав. над. и бухгалт.	23-31
Ночной секретарь	9-10	Отд. распр. и эксп.	16-73
Рабоч. и отд. масс. раб.	8-04	Отдел об'явлений	26-11
Парт. отд. и „Л. РКИ"	14-14	Типография	2-70 и 5-08
Иностр. Востока и Дал.-Вост. отд.	20-87	ФЗМК	20-68

РУКОПИСИ НЕ ВОЗВРАЩАЮТСЯ

С ЖАЛОБАМИ НА НЕДОСТАВКУ ГАЗЕТ В ТИФЛИСЕ ЗВОНИТЬ ПО ТЕЛЕФОНУ 16-73

ПОДПИСНАЯ ПЛАТА на 1931 г.:

на 12 мес. 14 р. 40 к.	на 3 мес. — 3 р. 60 к.
на 6 мес. — 7 р. 20 к.	на 1 мес. — 1 р. 20 к.

За-границу: На 1 м.—7,5 ам. центов, 3 м.—2,25 долл., 6 м.—4,5 долл., на 12 м.—9 долларов.

Подписка заграницу принимается только в иностранной валюте

ГАЗЕТА ВЫХОДИТ НЕПРЕРЫВНО

Понедельник, 2 марта № 59 (2221)

ТАРИФ НА ОБ'ЯВЛЕНИЯ (ЗА СТРОКУ НОНПАРЕЛЬ):

Позади текста 1 р. — к.
Среди „ — 2 р. — к.
Иногл. нов. „ — 1 р. 50 к.
среди „ — 1 р. — к.

При многократном печатании—скидка по соглашению

ПРИЕМ ПОДПИСКИ и ОБ'ЯВЛЕНИЙ ЕЖЕДНЕВНО с 9—4 ч. дня После указанного срока взим. доплата 10%

ОТДЕЛЕНИЯ: Москва—Мал. Афанасьев пер., 1. Баку—На ер., 67, тел. 5-33. Батум—ул. III Интернационала, 33, тел. 1-93. Гянджа—ул. Ленина, тел. 1-44. Эривань—ул. Абовяна, 8, тел. 69.

СЕГОДНЯ В НОМЕРЕ

ПОСТАНОВЛЕНИЕ ЗКК ВКП (б): «О ходе отчетно-перевыборной кампании парторганов» и о состоянии и работе Закавказского коммунистического университета имени 26.

РЕЗОЛЮЦИИ VI ЗАКАВКАЗСКОГО С'ЕЗДА СОВЕТОВ по отчету правительства и докладу о народно-хозяйственном плане на 1931 г.

ЗА ГРАНИЦЕЙ: Второй интернационал пытается замести следы своего участия в подготовке интервенции в СССР. — Правительство Макдональда под угрозой падения.

ПО СССР: Начался процесс над членами контрреволюционной организации — «Союзным бюро ЦК меньшевиков».

СТАТЬИ: ПЕРЕДОВАЯ — «Отвергнуть широкое развертывание отчетно-перевыборной кампании»; К. ГОРДЕЛАДЗЕ — «ЗКУ — лицом к задачам реконструктивного периода».

ФЕЛЬЕТОН: Д. ЗАСЛАВСКИЙ — «Расход на марку».

Трехдневник проверки борьбы за коллективизацию и весенний сев

ВЫШЕ ЗНАМЯ КОЛЛЕКТИВИЗАЦИИ И ПОДГОТОВКИ К СЕВУ

ОГОНЬ ПО ИЗВРАЩАЮЩИМ ГЕНЕРАЛЬНУЮ ЛИНИЮ ПАРТИИ, ПО КОНКРЕТНЫМ НОСИТЕЛЯМ ПРАВОГО И „ЛЕВОГО" ОППОРТУНИЗМА, ПРИМИРЕНЦАМ И БЮРОКРАТАМ

Обеспечить широкое развертывание отчетно-перевыборной кампании парторганов

Письмо ЗКК ВКП(б) о задачах перевыборов низовых парторганов подчеркивало огромное политическое значение этой кампании, которая должна быть генеральным смотром низовой партийной работы. Под знаменем борьбы за генеральную линию партии, против правых и «левых» оппортунистов и примиренцев, развертывая большевистскую самокритику, каждая партийная ячейка должна проверить всю свою работу по организации рабочих и трудящихся на выполнение лозунга «Пятилетка—в четыре года», по осуществлению директив руководящих органов партии. В процессе перевыборной кампании партийные ячейки должны добиться действительного осуществления поворота «лицом к задачам 1931 года», по-боевому перестроить свои ряды для умелого большевистского руководства растущей активностью и инициативой масс. В результате перевыборов должно быть укреплено низовое партийное руководство, выдвинуты в руководящие органы низовых партийных звеньев стойкие ленинцы, ударники с производства, батраки, колхозники и бедняки.

Успешное разрешение задач перевыборной кампании в решающей степени зависит от максимального участия в ней всех коммунистов, развертывания в процессе перевыборов большевистской самокритики, четкого и последовательного осуществления в процессе перевыборов директив Заккрайкома. Подготовительная кампания к перевыборам, популяризация их задач, подготавливающая и обеспечивающая успех генерального смотра низовой партработы, естественно должна быть развернута настолько широко, чтобы полностью охватить все низовые парторганизации, всех коммунистов. Подготовка к перевыборам должна быть поднята на принципиальную высоту, должна итти под знаменем борьбы за генеральную линию партии, под знаменем мобилизации масс на борьбу за победу программы третьего года пятилетки.

К 5 марта подготовительная работа должна быть повсеместно закончена и начнутся сами перевыборы.

Однако, как отмечает публикуемое сегодня в «З. В.» постановление Заккрайкома ВКП(б), подготовка к перевыборной кампании в большинстве организаций еще не развернута достаточно. «ЦК нацкомпартий не приняли необходимых мер к тому, чтобы поднять перевыборы на должную политическую высоту, мобилизовать партийные массы вокруг проверки работы ячеек и пересмотреть их работу в соответствии с выполнением задач, стоящих перед парторганизацией Закавказья».

Обсуждение письма ЗКК о задачах перевыборов — основной стержень подготовительной работы. Однако, с проработкой письма целый ряд партийных организаций недопустимо запоздал, а кое-где эту проработку скомкали. Так, в Батуме письмо ЗКК было обсуждено на собрании партактива только 20 февраля. В Ленрайоне тифлисской организации до 24 февраля письмо не разослали даже по ячейкам, на Аллавердских рудниках письмо вообще еще не обсуждали, не обсуждали письма и в ряде ячеек Эривани и Ленинакана. По ряду других ячеек проработке письма не был придан широкий массовый характер и она ограничилась промечательными выступлениями в прениях. Так было, например, в ряде ячеек Сураханского района. Естественно, что такое отношение к популяризации задач перевыборной кампании ни в коей мере не может содействовать ее успеху.

И в то же время там, где обсуждение письма ЗКК было развернуто широко, налицо огромный рост активности, инициативы масс и большевистской самокритики, налицо подлинно боевые темпы подготовки к кампании. Там письмо ЗКК на деле становится боевым рычагом мобилизации масс на борьбу за победу программы третьего года пятилетки. Так, на заводе им. Шмидта в Баку подготовка к перевыборам идет по рельсам социалистического соревнования. Все неховые ячейки заключили между собой договоры на лучшее проведение кампании и на наибольшую активность в ней. В результате развертывания подготовки к перевыборам растет новая волна ударников и тяга в партию передовых, лучших энтузиастов социалистического соревнования.

В процессе подготовки к перевыборам как при обсуждении письма ЗКК, так и в работе выделенных ячейками проверочных комиссий должен быть внимательно изучен весь опыт ячеек, их достижения и недочеты. Однако, во многих районах проверка работы партийных организаций достаточно широко не развернулась. Многие комиссии и бригады работают лишь формально, в корень дела не вникают, внимательно не изучают действительной борьбы ячейки и ее руководящих звеньев за генеральную линию партии. На многих собраниях, посвященных проработке письма ЗКК ВКП (б), эта проработка недостаточно еще увязывается с конкретной работой и конкретными задачами местной ячейки. Слабое внимание перевыборной кампании уделяет и печать как краевая, республиканская, так и низовая. Постановление ЗКК отмечает, что целый ряд газет смазывает значение перевыборов, не ставит эту важнейшую политическую кампанию в центр своей работы. Яркий пример оппортунистической недооценки генерального смотра низовой партработы является собой редакция газеты «Батумский Рабочий», поместившая произвольные выдержки из письма ЗКК и пальцем о палец не ударившая для действительной его популяризации.

Эта недооценка, отставание и недочеты в подготовке к перевыборам низовых парторганов должны быть немедленно ликвидированы. Постановление ЗКК является для всех организаций серьезным предупреждением. Повсеместно, где подготовка идет еще плохо, она должна быть энергичными усилиями парторганизаций развернута так, чтобы обеспечить полный успех перевыборной кампании. Задачи перевыборов надо широко популяризировать, в подготовку и проведение перевыборов вовлечь всех коммунистов, привлечь к кампании внимание широких трудящихся масс. Надо развернуть большевистскую самокритику снизу доверху и сверху донизу всей работы ячеек. Опыт передовых организаций, в частности, ряда бакинских ячеек, сумевших по-настоящему развернуть смотр низовой парторганизации, другие ячейки должны всемерно использовать, соответственно применяя его к своим условиям.

Особенно отстают в перевыборной кампании сельские парторганизации. Кое-где это отставание пытаются «об'яснить» одновременным проведением других хозяйственно-политических кампаний: подготовка к весне, скотозаготовки и т. д. Такое «об'яснение» является не чем иным, как неприкрытым оппортунизмом—непониманием тесной зависимости успеха всех наших кампаний на селе от укрепления и улучшения партработы. Именно в процессе перевыборов низовых парторганов, в тесной связи с ними, мы должны усилить организацию бедняцко-середняцких масс кроме для победы в весеннем севе, ускорить перестройку рядов парторганизаций «лицом к задачам 1931 года».

Вся подготовка к перевыборам и сами перевыборы должны пройти под знаком дальнейшего усиления борьбы на два фронта, против правого оппортунизма, как главной на данном этапе опасности, против союзников правых—«левых», против охвостья сырцовско-ломинадзевского блока, против примиренчества к уклонам. Выявляя и выправляя все и всяческие проявления оппортунизма в практике работы, парторганизации должны еще теснее сплотить свои большевистские ряды на основе неуклонного и четкого проведения линии партии.

В непримиримой борьбе на два фронта, под знаменем генеральной ленинской линии, мы должны в результате перевыборов укрепить и улучшить работу низовых парторганизаций, создать такое низовое парруководство, которое способно будет успешно руководить развернутым социалистическим наступлением третьего года пятилетки.

Начался процесс над членами контрреволюционной организации—„Союзным бюро ЦК меньшевиков"

МОСКВА, 1. (По телефону от наш. кор.). Сегодня перед пролетарским судом предстали члены контрреволюционной организации «Союзного бюро ЦК меньшевиков». Еще задолго до пуска публики в Колонный зал перед домом союзов громадная толпа. Ровно в 5 часов открываются двери Колонного зала, который быстро заполняется. В 6 часов 15 мин. вводят подсудимых; в 6 час. 20 минут за судейским столом появляется председатель специального присутствия Верховного суда СССР тов. Шверник, члены присутствия тт. Муранов и Антонов-Саратовский и запасные члены суда тт. Артюхина и Пряничников. За прокурорским столом тт. Крыленко и Рогинский. На местах для защиты члены московской коллегии защитников Коммодов и Брауде. Первый защищает подсудимого Финн-Енотаевского, второй подсудимых Грубина и Волкова.

Начинается допрос обвиняемых. Все подсудимые на вопрос председателя заявляют о своей принадлежности к партии меньшевиков.

После опроса подсудимых председатель специального присутствия оглашает состав суда и спрашивает государственное обвинение, защиту и подсудимых, не имеется ли у них отводов против состава суда.

Отводов никто не заявляет. Государственный обвинитель тов Крыленко возбуждает перед судом ходатайство о вызове 6 свидетелей.

— Необходимо установить на суде, — говорит тов. Крыленко,—существовавшую связь между так называемым «Союзным бюро РСДРП (м)» и кулацкой контрреволюционной группой, именующей себя трудовой крестьянской партией.

Для этого тов. Крыленко просит суд вызвать в качестве свидетеля идейного руководителя и вдохновителя этой группы бывш. проф. Кондратьева.

Для установления связи «Союзного бюро» с другой контрреволюционной группой «промпартией» обвинение просит вызвать в качестве свидетелей уже осужденных по процессу «промпартии» Рамзина и Ларичева. Обвинение также просит вызвать в качестве свидетелей Гроздева, Некрасова и Желудкова, привлеченных уже к следствию, дела которых выделены.

Защита и обвиняемые не имеют возражения против предложения государственного обвинения. Специальное присутствие удовлетворяет ходатайство прокуратуры.

Затем зачитывается обвинительное заключение.

Колхозное строительство в Алибайрамлинском районе

ПОДНЯТЬ КОЛХОЗНЫЕ МАССЫ НА БОРЬБУ

ПРОТИВ КУЛАКА И ЕГО АГЕНТУРЫ ЗА НОВЫЙ ПРИЛИВ, СОЦИАЛИСТИЧЕСКУЮ ОРГАНИЗАЦИЮ ТРУДА, ВЫСШУЮ ЕГО ПРОИЗВОДИТЕЛЬНОСТЬ, УСИЛЕНИЕ ХОЗЯЙСТВЕННОЙ РАБОТЫ КОЛХОЗОВ ПО ПОДГОТОВКЕ К СЕВУ

Под влиянием хозяйственных успехов колхозов, сумевших уже в течение этого года доказать на практике громадные преимущества коллективных хозяйств перед индивидуальными—за последние месяцы в Али-Байрамлинском районе бурно растет колхозное движение. В начале осени в районе было 45 колхозов с 1.539 хозяйствами—35,5 проц., общего числа хозяйств района. Новый прилив значительно поднял число колхозов и коллективизированных хозяйств. Сейчас имеется 81 колхоз с 1.919 хозяйствами. Однако, в колхозном строительстве имеется много отрицательных сторон, недостатков, искривлений.

ПРИЛИВ ПРОХОДИТ САМОТЕКОМ

Прежде всего нужно указать на то, что совершенно отсутствует руководство движением со стороны райколхозсоюза. Прилив в колхозы и создание новых колхозов проходят самотеком. Бюрократы из Али-байрамлинского райколхозсоюза месяцами задерживает оформление отдельных групп крестьян бедняков и середняков, желающих вступить в колхозы. В колхозсоюзе имеются заявления и постановления групп крестьян бедняков и середняков селений Чал-Оглы в количестве 20 хозяйств, Байрамлы—24, Гомышлы — 16, Салманы—18 хозяйств, с просьбой организовать у них колхозы, но эти заявления и протоколы оставлены колхозсоюзом без внимания. Задержку с оформлением этих колхозов председатель райколхозсоюза т. Аббасов об'ясняет отсутствием достаточного количества работников, тогда как в райколхозсоюзе кроме председателя имеется два инструктора, агроном и другие.

Далее, большим пробелом в колхозном строительстве является неоформленность многих колхозов по уставу. Большинство коллективных об'единений в районе именуется с.-х. артелями. На самом же деле большего чем тозы они не представляют. В этих об'единениях нет самых существенных признаков артелей — обобществления средств производства, неделимых фондов и др. Больше того, в некоторых из них наблюдается даже сопротивление проведению принципов артельной формы колхозного строительства. Такие факты указывают на слабую раз'яснительную работу среди колхозов, на слабое руководство со стороны районных партийных организаций и колхозцентра.

И КУЛАКИ В КОЛХОЗАХ

Колхозное строительство в районе ведется в условиях острейшей классовой борьбы. Пользуясь слабостью партийного руководства в районе и неорганизованностью местами бедняцко-батрацкой массы, кулак пролезает в колхоз, чтобы укрепить там свои позиции в борьбе против мероприятий, проводимых советским государством. Вот некоторые из таких фактов: сел. Кара-Бахлы имеет 182 х-ва, из них 154 х-ва коллективизировано в 7-ми колхозах, но среди этих коллективизированных хозяйств немало и кулацких. Например, член колхоза имени Нариманова Гасан Бала Шариф оглы,—в прошлом владелец водокачки, мельницы, имел посевы хлопка в 35 га., 600 баранов, держал трех батраков, — разбазарил свое имущество и скот, он пошел в колхоз, ныне являясь «другом и братом» бедноты и батрачества. Или другой член колхоза «Тарахчи», бывший крупный эксплоататор-мануфактурист, хозяин водокачки, бывший лишенец — Шабан Идаят-оглы также распродал свое имущество и вошел в колхоз. Необходимо основательно заняться чисткой колхозов от чуждого, примазавшегося элемента. Имея ввиду преимущества крупных колхозов перед мелкими необходимо добиться также слияния их путем раз'яснительной работы.

КУЛАКИ ВЫЖИВАЮТ БАТРАКОВ

В колхозах, где налицо засилие кулачества, прямым результатом осуществления принципа «равенства» нередко является выход бедноты и особенно батрачества из колхозов.

Вокруг батрака, попавшего в колхоз, создается атмосфера неприязни, насмешек и откровенной травли, делается все возможное для того, чтобы выжить его из колхоза. В селениях Кара-Бахлы батраки-колхозники, они же инициаторы организации колхоза в 1928 году, Муртуз Джавад оглы, Шукюр Али Сафер неоднократно избивались кулаками и их подкулачниками, но несмотря на их жалобы сельсовет до сих пор никаких мер не принимает.

Или вот другой факт, указывающий на то, что в некоторых местах кулаки чувствуют себя хозяевами положения: в составе Яха-Баштальинского колхоза находятся кулаки Бахрам Гусейн оглы, Гусейн Бахрам оглы, Каграман Теймур Бек оглы, Магамет Гусейн оглы. Все перечисленные лица в прошлом были обложены индивидуальным налогом, но, распродав свое имущество, пролезли в колхоз. В этом селе колхоз был раньше организован, но под влиянием этих же кулаков развалился. Ныне среди бедноты чувствуется большое недовольство. Районными организациями не были приняты меры против кулаков, в результате чего бедняки Мансур Адил оглы, Бахрам оглы, Новруз Адил оглы демонстративно вышли из колхоза.

Излишне после этого указывать, что в таком колхозе отсутствует группа бедноты. Ясно, что при таких условиях колхоз этот является лишь средством самозащиты для кулаков.

Во всем этом самое худшее то, что кулацкая линия нередко проводится откровенно на глазах у местных органов власти и партийных организаций. Все эти факты нельзя рассматривать иначе, как проявление правого уклона и примиренческого отношения к нему. В работе партячеек мы упорно искали данных о чистке колхоза, о развертывании социалистического наступления на капиталистические элементы в деревне, но безуспешно. Ничего этого ни в деятельности райкома, ни партячеек нет.

ТРУД ОРГАНИЗОВАН ПЛОХО

Производственные совещания в колхозах не созывались. Производственные планы колхозов составлялись только при участии членов правления, не были раз'яснены колхозникам вопросы правильной организации труда, распределения доходов, рационального использования тягловой силы, организации фондов и т. д. Во многих местах колхозники не имеют никакого представления о производственных планах, которые хранятся в райколхозсоюзах. Таким образом, составленные агрономами без участия самих колхозников производственные планы не имеют никакого практического значения.

Большой важности вопросом колхозной жизни является вопрос организации труда. Большинство колхозов имеет низкую производительность главным образом вследствие неправильной организации труда, отсутствия трудовой дисциплины и работы производственных совещаний. Работа в большинстве колхозов проводится путем выхода на работу колхозников по числу хозяйств с расчетом по одному человеку на хозяйство, а местами все трудоспособное население колхозов. Учета работы колхозника не ведется. Оплата производится поденно. Все прод. и пром. товары распределяются на хозяйство. Благодаря отсутствию сдельщины и неправильной организации труда во многих колхозах хлопок не был обработан и уборка должным образом не была организована.

В связи с неправильной организацией труда колхозники не решаются в настоящее время брать высокую нагрузку по посеву хлопка. В отдельных колхозах нагрузка на хозяйство колхозника гораздо ниже, чем у этих же хозяйств до вступления их в колхоз.

Нужно отметить, что случаи соперничества и ударничества в колхозах единичны, так как местными организациями этим вопросам не уделялось должного внимания.

Как правило, в колхозах не практикуется организация бригад и определение их плановых заданий. В некоторых колхозах при выходе на работу выделяются «он баши» (десятник), который руководит работой своей группы.

Установленные Колхозцентром нормы нагрузки машин и тяговой силы райколхозсоюзом при составлении производственных планов во многих случаях изменены в сторону повышения.

Огромное значение в работе колхозов имеет правильное распределение доходов. Партия и правительство решили распределять доходы в колхозах по количеству и качеству вложенного труда, однако, директива партии не проводится в жизнь и по всему району распределение урожая и доходов, как правило, производятся не по трудовой системе, а по количеству членов колхоза. Никакой борьбы с искривлениями директив партии о распределении доходов в колхозах, как с проявлением кулацкого влияния, райпарторгнизации не проводят.

ВЫПОЛНИТЬ ЗАДАЧИ КОЛХОЗНОГО СТРОИТЕЛЬСТВА

Согласно решений ЦК АКП (б) должны быть открыты в Али-Байрамлинском районе курсы по подготовке хлопковых работников и специальные курсы по подготовке председателей колхозов. По сей день эти курсы не организованы.

Из общего количества 1 919 членов колхозов только 44 женщины-колхозницы. Среди колхозниц работы не ведется. В последнее время благодаря работе переброшенных из Баку в числе рабочих бригад женщин работниц работа среди крестьянок заметно, оживляется.

Молодежь является наиболее передовым отрядом в борьбе по подготовке к весеннему севу. В работах на колхозных полях, по обваловению, по сбору хлопка многие комсомольцы об'явили себя ударниками (сел. Кара-Бахлы, Чуханлы).

Борчалинская МТС. Первый выезд на вспашку весенних полей

ТАМ, ГДЕ НОВЫЕ ФОРМЫ ТРУДА

Только самым широким развертыванием социалистического соревнования с поголовным охватом всех колхозников можно добиться высокой производительности труда и увеличения доходности колхозов. Там, где соревнованием охвачены колхозные массы, там план посева выполняется с превышением, уборка хлопка и все другие работы производятся в срок. Вот характерный пример: по вызову колхозников им. Нариманова в сел. Кара-Бахлары был заключен договор между указанным колхозом и хутором № 2 совхоза Кара-Чала на повышение урожайности хлопка. В результате колхозники вышли победителями, сдав с каждого гектара 71 пуд, тогда как хутор № 2 сдал лишь 56 пудов с гектара.

Наряду с этим, некоторые комсомольские ячейки не умеют возглавить и закрепить возросшую и непрерывно растущую активность колхозной молодежи и комсомольцев. Комсомольские ячейки еще не сумели перестроиться на колхозно-производственную работу.

Задачи района—поднять колхозные массы на борьбу за социалистическую организацию труда, за высшую его производительность. Усилить борьбу с оппортунистической теорией и практикой самотека. Очистить колхозы от кулаков. Усилить хозяйственную работу колхозов по подготовке к севу.

Борясь под знаменем генеральной линии партии с кулаком и его агентурой—оппортунистами—выполнить эти задачи.

Г. САФАРОВ.

Так сколько же семян имеется?

Арахис (земляной орех) культивируется в тех районах Западной Грузии, где есть рыхлые плодородные почвы. Арахис дает одно из лучших растительных масел, суррогат-какао и др. продукты.

В этом году в ЗСФСР, главным образом в Грузии, должно быть засеяно этой культурой 900 гектаров. На это потребуется свыше 400 центнеров семян.

Создания двух организаций, ведущих заготовку семян, настолько путаны в отношении семян арахиса, настолько противоречивы, что внушают тревогу за обеспечение ими посевов текущего года.

По данным Спецтехкультурсоюза, из прошлогоднего урожая заготовлено 217 центнеров; Раемаслотрест же вполне покоен за заготовку семян арахиса: по его сведениям, заготовлено 630 центнеров. В Лагодехском агроиндустриальном комбинате, по данным Спецтехкультурсоюза, есть 46 центнеров семян арахиса; по данным же Раемаслотреста, в этом комбинате вдесятеро больше—420 центнеров.

В одном сходятся обе организации, а именно в том, что всхожесть семян до сих пор нигде не проверена и что 30—40 проц. семян негодно для посева.

В прошлом году в ряде районов урожай арахиса был незначительным в виду запоздания сева (поздно получены семена).

Как видно прошлогодние ошибки ничему не научили работников, оттягивающих заготовку семян арахиса и в этом году.

Наркомзем должен проверить действительный запас семян арахиса, добиться немедленного испытания их всхожести и перебросить семена в районы сева.

К.

Как Закторгцентр „перебрасывает" работников

КАРЯГИНО 1. (Наш кор.). Поехавший на партсовещание в Тифлис директор Карягинской МТК Вартанян с 14 января по настоящее время не вернулся на место работы. Местными организациями дан ряд телеграмм и Закторгцентру, и Зак РКИ, и Аз. НКЗ, но результатов никаких до сих пор нет. Лишь в последнее время выяснилось, что Вартанов командирован Закторгцентром в Уджары.

Уезжая, Вартанов взял с собою и банковскую книжку, не оставив своему заместителю доверенности на получение денег. В результате Госбанк денег не выдает, на срочные телеграммы Закторгцентр распоряжений не делает. Открытие курсов трактористов за отсутствием средств задерживается.

Необходимо срочное вмешательство в это дело РКИ и прокуратуры.

ЛУЧШИМ—ПРЕМИИ

УСТАНОВЛЕН ПРЕМИАЛЬНЫЙ ФОНД В 170.000 РУБ.

(От нашего бакинского корреспондента)

За достижение лучших показателей в период весенней сельскохозяйственной кампании в АССР решено широко премировать отдельные районы, МТС, сельсоветы, колхозы, совхозы, поселковые товарищества и т. д.

Республиканскую премию получат один район, совхоз, колхоз, одна МТС, одна водокачка и отдельные работники районов. В каждом районе будет премирован один колхоз, сельсовет, поселковое товарищество, а также отдельные работники.

В республиканском масштабе и в каждом районе об'явлен конкурс на лучшее проведение с.х. кампании.

Как высшая награда лучшему району, совхозу, МТС или колхозу будет дано переходящее Красное знамя АзЦИК. Кроме того, отличившимся организациям и отдельным работникам выдаются премии. Премиальный фонд установлен в 170.000 рублей. 64 района АССР получают для премирования 128 тыс. руб. Республиканская премия лучшему району установлена в 10.000 рублей, лучшей МТС — 5.000 руб., совхозу — 5.000 руб., колхозу — 3.000 руб., водокачке — 2.000 руб. и отдельным работникам—17.000 рублей.

При Наркомземе организуется центральный штаб по премированию под председательством Наркома земледелия. Такие же штабы организуются в районах под председательством пред. рика. Премирование будет производиться улучшенным сельско-хозяйственным инвентарем, племенным скотом, организацией клубов, библиотек, радиоустановок, предоставлением на учных командировок, мест в домах отдыха и др.

К 15 июня районные штабы должны будут представить все материалы, характеризующие кандидатов, намеченных к премированию и отвечающим условиям конкурса.

В ряды ударников весенней посевной

ДЕЛИЖАНСКИЙ РАЙОН ВЫЗВАЛ НА СОЦСОРЕВНОВАНИЕ КАРАКЛИС, СЕВАН И ДАРАЛАГЕЗ.

ДЕЛИЖАН, 1. (Наш кор.). Райземотдел вместе со всем агрономическим персоналом вызвал на социалистическое соревнование Караклисский, Севанский и Даралагез-зский земотдел на лучшее проведение сева.

Агрономы вместе с зав. райзо об'явили себя ударниками.

Основные условия соревнования: очистку семян полностью закончить к 15 марта, протравить семена в колхозах на 100 проц., а в единоличных хозяйствах не менее 30 проц. В каждом селе за время посевной кампании побывать не реже трех раз; площадь сева в колхозах и в единоличных хозяйствах не только полностью засеять, но и перевыполнить на 10 проц.

Договор предусматривает также своевременную организацию ремонтных мастерских, землеустройство колхозов, удобрение земель и т. д.

ЛЮКСЕМБУРГ. 1. (Наш кор.). Рабочие и служащие шулаверского хлопкового завода, на общем собрании в связи с десятилетием установления советской власти в Грузии, об'явили себя ударниками по выполнению плана весенней с.-х. кампании и ремонту завода.

„Неча на зеркало пенять, коли рожа крива"

(Уджаро-Геокчайский район)

Тяжелое положение с подготовкой к весенней с.-х. кампании в Уджарско-Геокчайском районе явилось следствием явно оппортунистической работы районных организаций.

Колхозсоюз района проявил совершенно недостойное отношение к рабочей ремонтной бригаде, прибывшей из Баку. Колхозсоюз водил бригаду за нос целую неделю, пока бригада вынуждена была, ничего не сделав, не отремонтировав ни одного плуга, уехать обратно в Баку. И это в то время, когда сельхозинвентарь в порядок не приведен, — 70 проц. всех с.-х. орудий требуют ремонта.

В колхозах, на ответственной работе под крылышком райколхозсоюза, сидят классовые враги. В колхозе Карадаглы Геокчайского района пред. колхоза Абдул Рагим-оглы Мамед — лишенец; секретарь Исмаил-оглы — тоже лишенец. В колхозе им. Калинина (сел. Улашлы) секретарь партячейки Нух-оглы допускает растратчительность, головотяпство. По его приказу вырублены виноградники; задолженность колхоза до 18.000 рублей злостно не погашается; кооператив по запискам Нух-оглы отпускает лично ему дефицитные товары по особой броне за счет хлопко-[illegible]

В аппарате райхлопсоюза преобладают чуждые элементы, ведущие травлю лучшего хлопковика тов. Каспарова; райхлопкосоюз постановил даже снять его, но Аз. РКИ, разобрав это дело, оставила тов. Каспарова на работе. Райком вяло отнесся к этому делу, и травля продолжается.

МТС совсем еще не подготовлена к севу, своего производственного плана не имеет, т. к. нет агронома, которого Закторгцентр отозвал к себе, не дав заместителя. Кампания по заключению договоров между МТС и колхозами идет крайне вяло. Местные организации, в частности сельсоветы, совершенно не участвуют в этом, а в селении Алексеев председателя Садых-Караев грубо отказался явиться на заседание по заключению договоров.

Район сорвал мобилизацию денежных ресурсов, «потерял» кулака, разбазарил с.-х. инвентарь колхозов, принятый в аппарате лишенцев—ставленников кулаков, разогнал ремонтные бригады, а всю ответственность за тяжелое положение с подготовкой к весне теперь валит на центр.

Нужны решительные меры для того, чтобы выправить положение в районе.

БРИГАДА:
А. ВАЯНЕР — Закхлопком,
КУЛИ-АЛИЕВ—Закпрофсовет,
С. ПОКРОВСКИЙ—«Заря Востока».

Курдукулинский район перед севом

КРЕПЧЕ УДАРИТЬ ПО САМОТЕКУ, КУЛАКУ И ОППОРТУНИСТАМ

АРМВОДХОЗ БОИТСЯ ВСТРЕЧНОГО. С РУКОВОДСТВОМ ПОЛЕВОДСОЮЗА НЕЛАДНО. ПРАВЫЕ УСТАНОВКИ ЗЕМОТДЕЛА. В РАЙКОЛХОЗСОЮЗЕ ПОЛАГАЮТСЯ НА САМОТЕК. РИК.. ПО ВОДЕ ВИЛАМИ ПИШЕТ. РАЙСОЮЗ ЗАСЫЛАЕТ УДОБРЕНИЯ „НА-ГЛАЗОК"

НЕМНОЖКО «О РУКОВОДСТВЕ»

Первое, что здесь бросается в глаза, это — неналаженность руководства сверху. За примерами ходить не далеко. Например, вопросы планирования озимый сев заканчивается здесь в ноябре, а НКЗ в плане весенней посевной; присланном району в первых числах января, предлагает засеять озимой пшеницей 3 тыс. га.

Обращает на себя внимание и цифра задания—3 тыс. га. Цифра—явно правая, идущая в разрез с директивой ЗКК ВКП(б) об отводе всех годных земель под хлопок. В районе озимой пшеницей засеяли только 1.095 га, а за счет остальной площади увеличивают клин хлопка.

Всего здесь под хлопок по первоначальному плану намечалось 9 844 га. Район выбросил встречный план в 10.823 га. Колхозы и поселковые товарищества принялегли, и заняли удалось собрать (вместе с совхозом) на 11,057 га. План, таким образом, превышен на тысячу с лишним га.

Но здесь следует сказать об Армводхозе. Последний, испугавшись встречного плана, стал «уговаривать» район отказаться от своего плана, так как, видите ли,—не хватит воды. Лишь решительное вмешательство ЦК КП(б)А заставило армводхозовцев удовлетворить требование района.

РЕГИСТРАЦИЯ ВТИХОМОЛКУ

Большая путаница вышла здесь и с регистрацией посевщиков. Регистрацию Полеводсоюз проводил самостоятельно, и в декабре во всех селах появились статистики Полеводсоюза, которые, не беспокоя район излишней «кампанией», стали потихонечку обходить дворы и втихомолку записывать — какому хлопководу сколько угодно посеять в этом году хлопка. Когда «регистрация» уже приближалась к концу — 15 января, — по предложению того же Полеводсоюза, райсоюз развернул массовую кампанию по обсуждению планов и сбору заявок.

Вообще, с руководством Полеводсоюза здесь не все ладно. Вот хотя бы такой пример: в конце декабря Полеводсоюз телеграфно предлагает райсоюзу сообщить наличие остатков в районе хлеба на 1 января, 5 января ответ передается по телеграфу; 7-го — уже более подробно—повторяется почтой, а 12-го Полеводсоюз телеграфирует: «Срочно телеграфьте хлебные остатки»(!).

ВЫЯВЛЕНИЕ КУЛАКОВ «С ОГЛЯДКОЙ»

На 6 600 хозяйств района кулаков пока обнаружено здесь всего... 98 хозяйств, а зажиточных—73; всех—171 хозяйство, или 2,6 проц. Задание им вручено малое — 379 га, или 3,5 процента всего хлопкового клина.

Вручают задания здесь «с оглядкой»: «Дашь, а вдруг он не выполнит! А вдруг у кулака не окажется быка или плуга — как тогда с него спросишь?» Так, примерно, рассуждают в земотделе.

Впрочем, многие сельские партийцы рассуждают иначе: «Вручил,—и конечно, не выполнит — отвечай перед судом!». Есть и такие случаи, когда пересаливают: в сел. Сарда-Абад, четырех середняков сделали зажиточными. В селении же Игдалу, где нет партячейки, сельсоветчики скрыли всех своих кулаков; то же и в сел. Агджарх, Маркара и др.

В общем, с выявлением кулаков здесь пока весьма слабо. По заявлению ряда местных товарищей, — кулацко-зажиточных хозяйств в районе не менее 5 проц. — вдвое больше, чем выявлено до сих пор. «Поиски» остальных необходимо всемерно форсировать. Правые установки, исходящие из земотдела, должны получить отпор!

С.-Х. ОРУДИЯ НА СКЛАДАХ РАЙСОЮЗА

Это — с сельхозорудиями. Прибыли они сюда еще 5 января, и колхозом тогда еще были разосланы наряды с требованием забрать прибывшие плуги и сеялки. С тех пор прошло уже полтора месяца, а орудия и поныне нетронутыми валяются на складах райсоюза. Почему?—В райколхозсоюзе ответили:

— Колхозы говорят — нет денег.

— А вы?

— Мы написали, чтобы орудия обязательно забрали.

— А дальше?

— Вновь написали. И еще раз..

Так и пишут. Пахота — не сегодня — завтра начнется, а о специальной кампании по мобилизации средств колхозов для приобретения орудий райколхозсоюз, положившись на самотек, думать, как видно, не собирается. В колхозах же бригада выяснила, что последние все еще держат ставку, что авось, как и в прошлом году, орудия распределят в кредит. Средств же для приобретения сельхозорудий в подавляющем большинстве колхозов более чем достаточно.

СИДЯТ И ЖДУТ... ПОГОДЫ

Самотек привел и к чрезмерному запозданию с ремонтом оросительной сети. Если здесь кое-что и делается, то главным образом,—по линии райводхоза, население же в эту работу почти не вовлечено, а и очистке каналов и вовсе не приступлено, хотя постановление рика гласит: начать очистку с 10 февраля. В рике сидят и ждут... погоды и, как видно, ранее 1 марта, т.-е., когда по директиве ЗКК ВКП(б) с очисткой должно уже быть покончено, работы эти начаты не будут.

Но и проводимые работы (обвалование магистральных каналов) оставляют желать много лучшего: так, качество трамбования валов таково, что при первой же полой воде валы в ряде мест неизбежно будут размыты. Сметная стоимость работ, благодаря запозданию их ведению, превышена почти вдвое.

Планы водопользования, хотя до предпосевного полива остались всего три недели, — не только до колхоза и села, но и до района Армводхозом не доведены. К организации водных советов никто не приступлено.

«РАЗГОВОРЧИКИ» НАСЧЕТ УРОЖАЙНОСТИ

Не все благополучно и с удобрениями: не получая от МТС поселенных списков для распределения удобрений, райсоюзы засыпают их «на-глазок», —

ВТОРОЙ ИНТЕРНАЦИОНАЛ ПЕРЕД ПРОЛЕТАРСКИМ СУДОМ

Бешеной антисоветской травлей социал-интервенционисты тщетно пытаются замести следы своего участия в подготовке нападения на СССР

Расход на марку

К счету Второго интернационала по расходам на поддержку контрреволюции в СССР, ко всем этим тысячам марок, долларов и фунтов присоединилась новая и очень скромная цифра. 50 пфеннигов. Это—расход по отправке заказного письма в Москву на имя Совета народных комиссаров. Нельзя сказать, чтобы многие сотни тысяч долларов, фунтов и марок, затраченных исполнительным комитетом Второго интернационала на поддержку меньшевиков-интервенционистов пошли совсем прахом. Но 50 пфеннигов на марку потрачено даром

Вандервельде.

Исполнительный комитет Второго интернационала завершил свои заседания в Цюрихе рядом резолюций, имеющих по своей наглости забавный характер. Например, резолюция по борьбе с безработицей путем сокращения заработной платы рабочих. Второй интернационал, щадя карманы капиталистов, предлагает рабочим добровольно отказаться от одного дня работы в неделю (пропуск) революционного творчества является решение послать письмо в Москву Совнаркому.

По постановлению исполкома, председатель Вандервельде отправил письмо в Москву Совнаркому. В письме указывается, что «русская социал-демократия в борьбе с большевистской диктатурой самым решительным образом сопротивлялась контрреволюционной интервенции и всяким попыткам восстания. При таких условиях предание этих людей революционному суду является постыдным производством. Исполком устанавливает со всей твердостью, что большевики этим поступком еще больше углубляют раскол в международном рабочем классе, хотя рабочий класс жизненно заинтересован в единстве фронта против угрожающей ему во всех странах реакции».

Что Эмиль Вандервельде — социал-фашист, это было давно известно. Предполагалось, однако, что он хороший адвокат и знаком с элементарными положениями уголовного процесса. Он должен знать, что подсудимые не могут просить не предавать их суду. Это беспомощно, если следствие устанавливает их вину. А Эмиль Вандервельде, как председатель исполкома Второго интернационала, является одним из подсудимых по процессу меньшевиков-интервенционистов. Он потерпелся со своим письмом. Он не предвидел такого, например, показания подсудимого Шера: **«Абрамович указывал, что эта точка зрения заграничной делегации (сочувствие и поддержка интервенции) базируется не только на ее собственной оценке положения в СССР, но опирается также на мнение по этому вопросу Второго интернационала».**

Уличенные в подлом преступлении, разоблаченные своими сообщниками вожди Второго интернационала спешат опорочить пролетарский суд еще прежде чем он открылся. Тщетные усилия! И напрасно они прячутся за спину рабочего класса, взывая к единству фронта. Какое отношение к рабочему классу имеют предатели-интеллигенты, слуги буржуазии, не смевшие сунуться к рабочему классу с пропагандой своих взглядов, готовившие для рабочего класса только петлю на шею.

Именно потому, что в капиталистических странах пользуются социал-демократами для наступления на рабочий класс, именно в интересах единого фронта рабочих надо без пощады разоблачать предателей. И напрасно мечутся в страхе вожди Второго интернационала, перекачивавшие деньги из кармана буржуазии в карманы меньшевиков, им не помогут письма в Москву. Они будут разоблачены их же сообщниками.

Вандервельде напрасно потратился на марку. Он получит ответ в общем порядке, на общем основании на процессе, где Второму интернационалу отведено надлежащее место. Все будет выяснено, и мы можем посоветовать нетерпеливому адвокату одно: станьте в очередь.

Д. ЗАСЛАВСКИЙ.

(Передано по телеграфу из Москвы. 1-3—31 г.).

УЛИКИ НАЛИЦО

БЕРЛИН, 28. (ЗТА). **«Роте Фане»** констатирует, что социал - фашистский **«Форвертс»** в своем вечернем издании лжет, когда заявляет, что между Вторым интернационалом и обвиняемыми меньшевиками - интервенционистами нет никакой связи.

Что это — ложь, подтверждается хотя бы тем, что в утреннем издании того же «Форвертса» опубликовано направленное в Москву Совнаркому СССР письмо Вандервельде, в котором последний в качестве председателя исполкома II Интернационала заявляет:

«Исполнительный комитет социалистического Интернационала беспрерывно находится в тесной связи с социал - демократической партией России и тщательно следит за ее деятельностью».

«Значение этого процесса, — продолжает газета, — заключается в том, что он покажет все еще сомневающимся социал - демократическим рабочим, что их лидеры и их «Интернационал» добиваются свержения советской системы.

Все нападки, бешенство и бессильные попытки отрицания со стороны социал - демократической печати являются только выражением бессильной злобы лживого социал - фашизма в виду невозможности помешать разоблачению на процессе интервенционистской активности Второго интернационала.

«На скамье подсудимых в Москве сидит не только Громан или другой лакей международного финансового капитала, — констатирует «Роте Фане», — а сидят в качестве главного обвиняемого — Второй интернационал, и не в последнем ряду — германская социал - демократия, **как идеологические вдохновители интервенции и контрреволюционного восстания против Советского союза».**

В СТРАХЕ ПЕРЕД НЕИЗБЕЖНЫМИ РАЗОБЛАЧЕНИЯМИ

БЕРЛИН. 27. (ЗТА). **«Форвертс»** и остальные социал - демократические газеты за последние дни заметно усилили свою антисоветскую травлю, очевидно **в связи с неизбежным разоблачением контрреволюционной деятельности меньшевиков и Второго интернационала на предстоящем процессе в Москве.**

Пользуясь случаем, **«Форвертс»** пытается использовать поездку в СССР германских промышленников для антисоветской агитации.

БЕРЛИН. 27. (ЗТА). Германские буржуазные газеты, за исключением **«Фоссише Цейтунг»** и **«Германия»**, приводят краткие выдержки из обвинительного заключения по делу «Союзного бюро ЦК РСДРП» без всяких комментариев.

АВСТРО-МАРИСИСТЫ «В ПЕРВЫХ РЯДАХ»

ВЕНА. 27. (ЗТА). Социал - фашистская **«Арбейтер Цейтунг»** начала новую бешеную травлю ВКП (б) и Советского союза в связи с предстоящим процессом меньшевиков интервенционистов.

Митами трудовой доблести отвечают рабочие массы СССР социал-интервентам

ПРОЛЕТАРИАТ СОЮЗА ТРЕБУЕТ САМОЙ СУРОВОЙ КАРЫ ДЛЯ СОЦИАЛ-ФАШИСТСКИХ КОНТРРЕВОЛЮЦИОНЕРОВ

МОСКВА, 28. (ЗТА). Со всех концов Союза поступают сообщения о митингах в связи с опубликованием обвинительного акта по делу «Союзного бюро ЦК РСДРП». Рабочие массы требуют самого сурового и беспощадного отношения к контрреволюционерам и обещают напрячь все силы для выполнения плана третьего решающего года пятилетки. Приветствуя в резолюциях ЦК ВКП (б) и ее вождя т. Сталина, трудящиеся Союза заявляют о своей решимости под руководством ленинской партии продолжать великое дело строительства социализма.

«Мы требуем принятия самых суровых мер против «Союзного бюро» ЦК меньшевиков — прямых агентов мировой буржуазии, этих вабешившихся мелких буржуа, — говорят **рабочие «Серпа и Молота».**

«Мы никому не позволим сорвать наше социалистическое строительство», — заявляют рабочие завода **«Динамо».**

30.000 рабочих «Красного Путиловца» в резолюции говорят: «Требуем беспощадной расправы с социал - интервентами».

Такие же резолюции приняты **рабочими электрозавода, «Трехгорки», «Красного Пролетария» и др. (Москва), завода Карла Маркса, «Красного Треугольника» и др. (Ленинград).**

Рабочие многих заводов и фабрик отвечают социал - интервентам актами трудовой доблести. Невский машинно - строительный завод выпускает 680-сильную паровую машину. Рабочие минской обувной фабрики объявляют декаду подписки на заем третьего года пятилетки. Рабочие минского машинно - строит. завода «Пламя» объявляют себя мобилизованными на проведение штурма по ликвидации прорывов на транспорте, обязуются создать новые ударные бригады и дать в партию лучших ударников.

Аналогичные решения принимаются на фабриках и заводах других городов.

ИДЕОЛОГИЧЕСКАЯ ПОЗИЦИЯ ТРОЦКИЗМА И ПРАВОГО УКЛОНА ПООЩРЯЛА МЕНЬШЕВИКОВ

МОСКВА. 1. (ЗТА). **Общее собрание членов общества старых большевиков** по докладу т. Ярославского о контрреволюционной и интервенционистской деятельности меньшевиков приняло резолюцию, в которой констатирует, что **идеологическая позиция троцкизма и правого уклона питала и поощряла меньшевиков, внушая им надежду на победу оппортунистов и торжество буржуазной демократии над пролетарской диктатурой.**

Вредительская работа меньшевиков в важнейших советских учреждениях показала недостаток бдительности и излишек доверия к выходцам из враждебных партий. В этом отношении особое возмущение вызывает поведение **Рязанова, цинично злоупотреблявшего доверием нашей партии и правительства. Сознательно покровительствуя в стенах института Маркса и Энгельса нашим явным врагам, он дошел в этом покровительстве до прямой измены.**

Предстоящий суд над «Союзным бюро» РСДРП (меньшевиков), — как указывает резолюция, — должен **превратиться в публичный пролетарский суд над Вторым интернационалом и разоблачить всю его позорную деятельность на службе у мирового капитала.**

Трудящиеся Тифлиса требуют беспощадного суда над социал-вредителями

Опубликование обвинительного акта по делу «Союзного бюро ЦК РСДРП (меньшевиков)» вызвало широкий отклик в рабочих массах Тифлиса. На всех предприятиях выносятся резолюции, требующие самого беспощадного наказания социал - интервентов.

*

Рабочие депо-Тифлис, настаивая на применении высшей меры социальной защиты по отношению к социал-фашистским контрреволюционерам, обещают «в ответ на заговоры международной и внутренней реакции, в ответ на вредительские акты агентов интервентов, меньшевиков, теснее сплотиться вокруг ленинской партии и с удвоенной энергией бороться за осуществление великого социалистического строительства».

*

Рабочие завода им. 26-ти, клеймя позором гнусных предателей, требуют самого беспощадного наказания их. «Не может быть пощады вредителям, занесшим нож в спину рабочего класса в момент его напряженнейшей борьбы за построение социализма».

*

Митинг рабочих и служащих 2-го эксплоатационного отдела требует самой суровой кары для меньшевистских агентов империализма, подготовлявших интервенцию и срыв пятилетки.

*

«В ответ на вылазку классового врага ускорим темпы социалистического строительства. Мы с своей стороны приложим все меры, чтобы улучшить качество продукции, поднять производительность фабрики и развить социалистические формы труда — ударничество и соцсоревнование», — говорится в резолюции собрания рабочих и работниц Тифлисской шелкоткацкой фабрики.

*

«Мы рабочие - кирпичники, — говорится в резолюции общего собрания рабочих тифлисских кирпичных заводов, — одобряем решения ЦКК ВКП (б) об исключении из рядов партии Рязанова за измену делу революционного пролетариата. Мы крепко стоим на страже завоеваний Октября и никому не позволим мешать нам строить социализм.

ГПУ, вскрывшее контрреволюционную организацию меньшевиков, предлагаем наградить орденом Красного знамени».

По отношению к «Союзному бюро ЦК РСДРП» собрание требует применения самых суровых мер.

*

Общее собрание специалистов транспорта совместно со студенчеством и профессорско - преподавательским персоналом заявляет: «Мы требуем от Верховного пролетарского суда сурового наказания меньшевиков за их контрреволюционную и вредительскую деятельность».

*

Аналогичные резолюции поступили с ряда других предприятий.

В поисках „Европейского союза против СССР“

ПАРИЖ, 27. (ЗТА). В сенате произошли прения по запросу Кавийона, требовавшего принятия мер к «защите французских производителей льна от экономического наступления России».

Кавийон указывает, что лучшим разрешением вопроса будет **«заключение европейского союза против советов».** Россия продает лен значительно дешевле, чем французские производители потому, что «русский народ в известной мере обречен на принудительный труд».

Отвечая на выступления, министр земледелия Тардье заявил, что экономическая позиция не только Франции, но и всех других стран Европы и даже внеевропейских стран, по отношению к экономической политике советской республики **требует обсуждения вопроса в целом.**

ПЕРЕГОВОРЫ О ГЕРМАНО-ФРАНЦУЗСКОМ СОЮЗЕ

БЕРЛИН, 28 (ЗТА). При обсуждении бюджета министерства иностранных дел в бюджетной комиссии германского рейхстага оратор комфракции Штеккер указал на сообщение печати об участии германских официозных лиц в парижских переговорах, во время которых обсуждался вопрос о **германо-французском военном союзе, направленном против СССР.**

Министр иностранных дел Курциус прервал Штеккера, заявив, что эти сообщения **«не соответствуют действительности».**

ПРОПАГАНДА... ФАЛЬШИВКАМИ.

ЛОНДОН, 28. (ЗТА). Газеты английских твердолобых **«Дейли Телеграф»** и **«Морнинг Пост»** продолжают клеветническую кампанию с помощью фальшивок, преподносимых в виде длиннейших корреспонденций из Женевы.

В качестве фальшивки на этот раз фигурирует «Секретный военный приказ советского правительства коммунистическим партиям всех стран».

Автор этой нелепой фальшивки утверждает, что советское правительство разослало компартиям меморандум, посвященный вопросам будущей мировой войны.

Обе газеты пытаются сделать на этого сенсацию и пытаются доказать, что СССР «лихорадочно готовится к войне».

КАНАДА ЗАПРЕТИЛА ВВОЗ СОВЕТСКИХ ТОВАРОВ

НЬЮ-ЙОРК. 28. (ЗТА). Канадское правительство постановило **запретить ввоз советского угля, древесной массы, строевого леса, асбеста и мехов.**

По окончании заседания кабинета министр национального дохода Рикмен заявил, что на основании временного таможенного закона, уполномачивающего правительство не допускать ввоза товаров из стран, не подписавших Версальского договора, **правительство постановило наложить эмбарго (запрет) на ввоз советских товаров.**

Единый фронт пока не клеится

НА ПАРИЖСКОЙ «АГРАРНОЙ» КОНФЕРЕНЦИИ.

ПАРИЖ. 1. (ЗТА). Во вчерашнем заседании второй европейской подкомиссии представитель Франции **Эльбель** указал, что Франции затруднительно вступить на путь преференциальной (предпочтительной) системы. Однако, Франция не будет возражать, если на нее согласятся другие страны.

Далее он рекомендовал заняться вопросами концентрации производства, кредита и улучшения транспорта. По мнению оратора, **реализация европейского единого фронта позволит с большим успехом договориться с заокеанскими странами.**

На конференции чувствуется опасение задеть Америку и Канаду. Полагают, что **дело не пойдет дальше вынесения общей принципиальной резолюции о допустимости предпочтительных льгот, но с оговорками о согласии на них заокеанских стран подобно прежним женевским решениям по тому же вопросу.**

Вопрос о советском хлебе не обсуждался.

Официальная точка зрения, повидимому, считает **невозможным дальнейшее обсуждение вопроса в отсутствии СССР и полагает, что с последним можно будет вступить в контакт на римской конференции, где СССР будет представлен.**

Завершим построение фундамента социалистической экономики

РЕЗОЛЮЦИЯ IV ЗАКАВКАЗСКОГО С'ЕЗДА СОВЕТОВ

ПО ОТЧЕТУ ЗАКАВКАЗСКОГО ПРАВИТЕЛЬСТВА И ДОКЛАДУ О НАРОДНО-ХОЗЯЙСТВЕННОМ ПЛАНЕ НА 1931 ГОД

Заслушав отчетный доклад закавказского правительства, 6-ой закавказский с'езд советов рабочих, крестьянских, красноармейских и краснофлотских депутатов одобряет деятельность правительства за отчетный период с 5-го по 6-ой с'езд.

С'езд с удовлетворением отмечает, что за отчетный период правительством достигнуты крупные успехи в деле индустриализации страны и социалистической реконструкции сельского хозяйства, еще большего укрепления национального мира между трудящимися Закавказья в подъятия культурного и материального уровня рабочих, колхозных и индивидуальных бедняцко-середняцких масс.

Истекший со времени 5-го с'езда период характеризуется бурным ростом всего народного хозяйства Закавказской федерации, значительным усилением его социалистического сектора и под'емом материального и культурного уровня рабочих и широких масс трудящихся на основе развернутого социалистического наступления на капиталистические элементы города и деревни.

Задания пятилетнего плана ЗСФСР, принятого 5-м с'ездом советов, за первые два года значительно перевыполнены:

а) вложения в капитальные фонды всех отраслей народного хозяйства ЗСФСР за первые два года пятилетки достигли 926,5 миллиона рублей против 740 млн. руб., предусмотренных пятилетним планом на первые два года;

б) валовая продукция социалистической промышленности за эти два года составила 1,2 миллиарда рублей, а в 1929-30 году — 656 млн. руб. против 643 млн. руб., запроектированных пятилетним планом для второго года пятилетки, при чем особенно бурным темпом возрастало производство по предприятиям ВСНХ и Наркомснаба ЗСФСР, которые дали продукцию: в 1928-29 году на 124 с половиной миллиона руб., в 1929-30 году — на 183,7 млн. руб.; добыча нефти в 1928-29 году равнялась 8.665 тыс. тонн, а в 1930 году—возросла до 11.019 тыс. тонн;

в) посевные площади под всеми посевными культурами достигли в истекшем году 2 335 тыс. га против 2.699 тыс. га, запроектированных для 1932-33 г.;

г) коллективизация сельского хозяйства охватила к 1 января 1931 года 17,6 проц. общей численности крестьянских хозяйств против 17,4 проц. по пятилетнему плану для последнего года пятилетки;

д) площадь под совхозы, составлявшая в 1928 году 5,9 тыс. га, а в 1929 году — 9,2 тыс. га, выросла в 1930 году до 19,6 тыс. га, а число совхозов в 1930 году возросло до 137 против 58 в 1929 году;

е) в 1929-30 году было организовано 6 машинно-тракторных станций с общим количеством тракторов 408;

ж) значительно усилилось техническое вооружение сельского хозяйства: в 1927-28 году на 1 га приходилось инвестиций на 2 руб. 74 коп., в 1930 году — 10 руб. 50 коп., в результате значительного возрастания завоза в ЗСФСР сельскохозяйственных машин (2,4 млн. руб.—в 1928 г., 4,9 млн. руб.—в 1929 г. и 10,2 млн. руб.—в 1930 г.);

з) грузооборот Зак. железных дорог выразился в 1929-30 году в 8,98 млн. тонн и по портам — в 11,2 млн. тонн, что означает перевыполнение заданий для последнего года пятилетки по железным дорогам на 12,6 проц., а по портам — на 2,5 проц., при чем длина сети железных дорог к истекшему году составляла 98 проц. длины сети, предусмотренной для последнего года пятилетки;

и) на 7-часовой рабочий день переведено 47,5 проц. и на непрерывную производственную неделю — 75 проц. рабочих пензовой промышленности;

к) огромные достижения имеются в области культурного строительства: в 1928-29 году было 11 вузов и 9 рабфаков, к концу 1930 года—32 вуза и 31 рабфак; учащихся—в вузах соответственно по годам было 15,3 тыс. и 22,5 тыс., учащихся в рабфаках — 4,1 тыс. и 9,2 тыс., численность учреждений и контингентов школьной сети всех типов была больше, чем намечалось планом, а пятилетка культурного строительства уже к концу 1930 года оказалась перевыполненной по основным показателям.

л) единый государственный бюджет ЗСФСР возрос с 143,2 млн. рублей в 1928-29 г. до 220 млн. руб. в 1929-30 г., а местный бюджет утвержденный в 108 млн. руб. в 1928-29 году, возрос в 1929-30 году до 141 млн. руб.

В результате этого роста народного хозяйства ЗСФСР и значительного усиления социалистического сектора увеличились кадры пролетариата, в особенности за счет основных национальностей, населяющих ЗСФСР, по всей промышленности с 107,5 тыс. в 1928-29 году до 127,3 тыс. в 1929-30 году (рабочих); выросла заработная плата на 15,5 проц., и в основном ликвидирована безработица, что является величайшим достижением советской власти.

С'езд отмечает, что все эти огромные успехи достигнуты благодаря правильной ленинской политике коммунистической партии, на основе проведения ее генеральной линии, в борьбе за ленинизм, за укрепление Закавказской федерации. Эти огромные успехи явились следствием небывалого под'ема творческой активности и энтузиазма рабочих и широких трудящихся масс, выдвинувших лозунг выполнения пятилетки в четыре года и успешно осуществляющих этот лозунг при широком развертывании новых социалистических форм труда: соцсоревнование, ударничество, встречные планы и т. д. Победы первых двух лет пятилетки одержаны в решительной борьбе с кулачеством, на основе тесного союза с середняком при опоре на бедноту. В результате правильной политики советской власти еще больше закреплен национальный мир между всеми народами, населяющими ЗСФСР, и все больше укрепляется мощь Закавказской федерации на основе социалистической реконструкции ее хозяйства

II

Итоги первых двух лет пятилетки позволяют запроектировать для Закавказья на 1931 год еще более высокие темпы развертывания социалистического строительства.

Исходя из этого, VI с'езд Советов постановляет:

1. По строительству.

Общую сумму капитальных вложений в обобществленный сектор народного хозяйства 1931 года определить в 781 млн. руб., против 566 млн. руб. в 1929-30 г. Сумму капитальных вложений в чистое строительство установить в 426 млн. рублей против 281 млн. руб., запроектированных по плану на 1929-30 г.

2. По промышленности и электрификации

а) Об'ем капитальных работ по социалистической промышленности и электрификации установить в 315,5 млн. руб., из этой суммы по промышленности — 270 млн. руб., в том числе по Азнефти — 135 млн. руб. и по электрификации 45 млн. руб.;

б) валовую продукцию государственной пензовой промышленности определить для 1931 г. в сумме 1.221 млн. руб., с ростом по сравнению с предыдущим годом на 51 проц., а по промышленности Зак. ВСНХ рост продукции определить в 80 проц., в том числе: по группе А—84 и по группе Б—64. Установить следующие производственные задания по основным отраслям промышленности: по добыче нефти — 15.327 тыс. тонн против 11.019 тыс. тонн в 1930 г.; по переработке нефти — 12¼ млн. тонн против 8,8 млн. тонн в 1930 г.; по углю—250 тысяч тонн против 108; по выплавке черной меди—5¼ тыс. тонн против 3,4 тыс. тонн; по цементу 1.516 тыс. бочек, против 223 тыс.; кирпича—109 млн. штук против 32,8 млн. шт.; туфа—195 тыс. куб. метров против 35 тыс., андезита—34 тыс. куб. метр. против 2,7 тыс.; пиленых лесоматериалов — 360 тыс. кубометр. против 191,2; выработка обуви—1.839 тыс. пар против 897 тыс.; производство хлопчатобумажных тканей—65 млн. метров против 31 миллиона. Выработка шерстяных тканей—1.580 тыс. метров против 849 тыс. метров, консервов—77 млн. банок против 14 миллионов банок;

в) общую мощность электростанций довести к концу 1931 года до 280 тыс. лош. сил против 183,4 в 1930 году, а выработку электрической энергии определить в 996 млн. киловаттчасов против 572¼ млн. киловаттчасов, выработанных в 1929-30 году на всех электростанциях ЗСФСР, что составит 101,7 проц. проектировки пятилетного плана на последний год;

г) определить для промышленности, подведомственной ВСНХ ЗСФСР, рост численности рабочих на 23 проц., рост производительности труда на 30,4 проц., снижение себестоимости на 10,7 проц., а отдельно по группе А на 13,9 проц. и по группе Б—на 8,4 проц.; рост численности рабочих по пищевкусовой промышленности — на 40,6 проц. при росте производительности труда на 33,9 проц., снижение себестоимости строительства на 12 проц.

3. По сельскому хозяйству.

а) Общий об'ем капиталовложений в обобществленный сектор сельского хозяйства на 1931 год определить в 220,3 млн. руб. против 126 млн. руб. в 1929-30 г., из коих: направить в совхозы 93,1 млн. руб., в колхозы—72¼ млн. руб., в водное хозяйство—45,7 млн. руб.;

б) обеспечить охват коллективизацией в 1931 году в среднем 25 проц. крестьянских хозяйств Закавказья. В хлопковых же районах, где уже в период предстоящей весенней с.-х. кампании будет достигнута значительная механизация процессов производства, — обеспечить в 1931 г. охват коллективными хозяйствами не менее 50 проц. общего числа хозяйств этих районов;

в) число совхозов довести до 243 с площадью посева 110 тыс. га и с земельным фондом в 660,4 тыс. га;

г) количество машинно-тракторных станций довести к весне текущего года до 24 с парком тракторов 1.227 при общей мощности 15,6 тыс. лош. сил;

д) обеспечить в 1931 г. решительный перелом в сельскохозяйственном производстве в сторону расширения площадей под техническими культурами, особенно под хлопком, многолетними насаждениями и субтропическими культурами.

Установить общую площадь под техническими культурами в 400.000 га против 217,6 тысяч га в 1930 г., площадь под хлопком — 250 тысяч га против 159,4 тысяч га в 1930 г., под табаком 30.000 га против 21,2 тыс. га в 1930 году, площадь под чайной культурой — 29,5 тыс. га против 14,5 тыс. га в 1930 г., площадь сплошного засева соей — 52 тыс. га против 5,5 тыс. га в 1930 г. Обязать правительство ЗСФСР обеспечить мероприятия по расширению площади под новыми дубяными культурами (рами, кенаф, ново-зеландский лен и т. д.) и каучуконосами;

е) установить урожайность по зерновым в 10,2 центн. с га, по хлопку 8,5 центн. с га, по табаку—8,0 цент. с га;

ж) особое внимание в 1931 году уделить животноводству, создавая необходимые условия для дальнейшего его развертывания и ведя решительную борьбу с наблюдающейся недооценкой существующих в Закавказье возможностей для развития этой важнейшей отрасли народного хозяйства; принять меры к повышению общего поголовья скота на 5 проц.; рост поголовья в совхозах определить по крупному рогатому скоту в 75,7 тыс. голов в 1931 году против 10,2 тыс. голов в 1930 году, по овцам в 263,8 тыс. голов в 1931 году против 133,4 тыс. голов в 1930 году, по свиньям в 51,9 тыс. голов в 1931 году против 4,7 тыс. голов в 1930 году. Укомплектовать стада колхозов с доведением поголовья стада в колхозах в 1931 г. по крупному рогатому скоту в 3.299 тыс. голов против 168,4 тыс. голов в 1930 году, по овцам в 305 тыс. голов в 1931 г. против 153,9 тыс. голов в 1930 году, по свиньям—в 160,8 тыс. голов против 4,2 тыс. голов в 1930 году. Принять меры к реконструкции кормовой базы путем расширения посевных площадей — под травами с 22,8 тыс. га в 1930 г. до 88,7 тыс. га в 1931 году, под кормовыми корнеплодами с 0,5 тыс. га до 14 тыс. га—и широкого развертывания силосного строительства;

з) отмечая совершенно недостаточное внимание к проблеме ликвидации отсталых кочевых форм хозяйства, тормозящих специализацию и форсированное внедрение и расширение посевных площадей под технические культуры в сельском хозяйстве ЗСФСР, обязать правительство ЗСФСР в 1931 году принять решительные меры по переходу кочевых хозяйств на оседлость, особенно в районах производства технических культур, обратив особое внимание на рациональное использование ныне существующей кормовой базы и дальнейшее ее расширение и интенсификацию.

4. По транспорту

Общий об'ем капитальных вложений в транспорт и дорожное строительство установить в 84,2 млн. рублей против 69,5 млн. рублей, намеченных в 1929-30 году, из коих на строительство новых дорог (Черноречки, Джульфинки, Ткварчельской, Каттарской) — 18,9 млн. руб., на строительство и реконструкцию Зак. жел. дорог—25 млн. рублей, на безрельсовый транспорт—22,1 млн. рублей, на автотранспорт—6,6 млн. рублей.

5. По снабжению и потребительской кооперации

Об'ем капиталовложений потребительской кооперации Закавказья установить в 19,5 млн. рублей, обеспечив финансирование в основном за счет накопления и мобилизации средств кооперированной массы трудящихся.

6. По труду и культуре

а) На основе этих программ производства и строительства определить общую численность рабочих и служащих без сельского хозяйства в 652 тыс. чел. против 476 тыс. чел. в 1930 г., рост заработной платы в промышленности, подведомственной Зак. ВСНХ, — на 6 проц.;

б) общий годовой фонд социального страхования по Закавказью принять в 97 млн. рублей, сумму ассигнований на жилищное строительство определить в 40 млн. рублей;

в) перевести к концу 1931 года на семичасовой рабочий день не менее 90 проц. всех рабочих, занятых в промышленности по Закавказью, и всех железнодорожных рабочих;

г) перевести на непрерывную пятидневную рабочую неделю в течение 1931 года всех рабочих промышленности, производящих средства производства (группа А), а также все предприятия, работающие на производство средств потребления, обеспеченные сырьем (группа Б);

д) установить общий контингент учащихся во всех вузах к концу 1931 года—24,7 тыс., во всех техникумах 42,3 тыс. и в рабфаках—142 тыс., значительно усилив пролетарскую прослойку. В связи с проведением обязательности всеобщего начального обучения не только в городе, но и в деревне, определить на осень 1931 года общий контингент учащихся в школе начального образования в 813 тыс. человек а общий контингент учащихся во всех типах школ—1.279 тысяч против 595 тыс. в 1928-29 г.

7. По финансам

Единый государственный бюджет ЗСФСР утвердить в сумме 276 млн. руб., а местный с дотацией из госбюджета — в 203 млн рублей и предложить правительству ЗСФСР «принять решительные меры к укреплению бюджетной дисциплины.

На основе предусмотренного планом об'ема капиталовложений и роста производства удельный вес социалистического сектора достигнет в 1931 году в промышленности 91,3 проц. против 87,6 проц. в 1929-30 г., в сельском хозяйстве—28,1 проц. против 12,6 проц. в 1929-30 году, в розничном товарообороте — 90 проц. против 79,3 проц. в 1929-30 году.

С'езд констатирует, что народнохозяйственный план Закавказья на 1931 г., на основе успехов первых двух лет пятилетки и бурного роста творческой активности масс, несмотря на огромный рост всех показателей, обеспечен всеми необходимыми предпосылками для полного его выполнения. Осуществление намеченного плана требует мобилизации всех сил рабочего класса и колхозно-бедняцко-середняцких масс, улучшения качества работы всех организаций, в первую очередь советов, ликвидации бесплановости и самотека в работе. Только при условии правильного руководства растущей активностью масс, при условии решительного поворота советов лицом к задачам третьего года пятилетки, запроектированный вполне реальный народно-хозяйственный план будет целиком выполнен.

С'езд обращает особое внимание на выполнение основных заданий народно-хозяйственного плана: по нефти по хлопку и всем техническим культурам, по транспорту, по животноводству, по колхозному и совхозному строительству.

Учитывая значительные вложения в социалистический сектор сельского хозяйства, расширение и укрепление технической и материальной базы сельского хозяйства, широкое развертывание контрактации, помощь и льготы со стороны государства колхозам, совхозам, ведя решительную борьбу с правооппортунистической сталкой на самотек, искоренения практику «левацких» загибов, должны возглавить новый прилив широких бедняцко-середняцких масс в колхозы, используя для этого все происходящиеся хозяйственно-политические кампании на селе. Основное внимание должно быть обращено на вопросы правильной организации и оплаты труда, а также качества работы в колхозах в целях дальнейшего укрепления их производственной деятельности, добиваясь в работе колхозов максимальной эффективности, интенсивности и товарности, показывающих преимущества колхозного труда перед единоличным.

Решающая роль в деле осуществления намеченного плана принадлежит выполнению качественных показателей — снижение себестоимости промышленной продукции, особенно стройматериалов, снижение строительного индекса, повышение производительности труда, рост урожайности, особенно хлопка, повышение качества промышленной продукции, а также максимальная загрузка и использование существующего оборудования фабрик и заводов, а также сельскохозяйственного инвентаря.

Несмотря на огромный рост всего народного хозяйства Закавказья, обеспечивающий выполнение пятилетки в три года, с'езд констатирует невыполнение плана за истекший год по ряду основных отраслей народного хозяйства: план по добыче нефти выполнен в 1929-30 г. на 97,5 проц., а за особый квартал на 95 проц., план сбора хлопка выполнен на 44 проц., урожайность хлопка с га равнялась всего 4,4 центнера вместо предусмотренных 7,8 центнеров, план по добыче меди выполнен на 70 проц., по лесу на 60 проц. и т. д.

Эти прорывы на отдельных участках хозяйственного фронта явились следствием недостаточной перестройки работы советских и хозяйственных организаций, неумения их возглавить и организовать растущую активность масс. С'езд предлагает в третьем году пятилетки ликвидировать эти крупнейшие недочеты в работе советских и хозяйственных организаций, широко подхватывая инициативу масс, организуя их на разрешение задач народно-хозяйственного плана, развертывая соцсоревнование и ударничество.

Учитывая двухгодичный опыт полного использования заданий, ассигнований в результате несовременности проектируемых объектов строительства, существенных дефектов организации строительного процесса и дефицита строительных материалов, с'езд предлагает правительству ЗСФСР обеспечить осуществление намеченной суммы капиталовложений и развертывание производства местных строительных материалов такими темпами, чтобы уже в 1931 г. полностью ликвидировать дефицит в местных строительных материалах.

Одновременно с'езд предлагает правительству принять меры, обеспечивающие максимальное использование строительного сезона в Закавказье, и, учитывая особо благоприятные климатические условия Закавказья, перейти на непрерывное строительство круглый год.

Необходимой предпосылкой выполнения народно-хозяйственного плана 1931 года является решительный поворот всех советских и хозяйственных организаций лицом к району, являющемуся на данном этапе ударным звеном социалистического строительства. Районам должна быть оказана действительная помощь и содействие со стороны республиканских и краевых органов, а особенно по линии установления надлежащей связи, конкретного руководства с учетом местных особенностей каждого района, а также улучшения материально-культурных условий работы в районах.

Вместе с тем необходимо добиться перестройки работы советов, особенно сельских, превратив их из исполнительных органов в органы организующие и возглавляющие социалистическую реконструкцию сельского хозяйства.

Отмечая недостаточность внимания к вопросам изучения богатейших природных ресурсов ЗСФСР и заметленность разработки использования тех ресурсов, которые подвергались изучению, с'езд поручает правительству ЗСФСР более энергично двинуть вперед дело изучения производительных сил Закавказья, в частности геолого - разведочной работы, и принять меры к более энергичной разработке таких проблем, как Ленкесанские железные месторождения, Заглинские алуниты, проблемы использования озера Севан для электрификации и ирригационных целей и осушения Колхидской низменности.

Особое внимание уделить дальнейшей проработке новых мощных районных электростанций по ЗСФСР и в первую очередь обратить внимание на подготовку проектировки электрификации Азербайджана.

В виду фактически выявившейся вполне реальной возможности выполнения пятилетки по Закавказью в три года, с'езд предлагает правительству ЗСФСР соответственно пересмотреть принятый V с'ездом советов Закавказья пятилетний план. Одновременно на основе изучения производительных сил Закавказья приступить к подготовке элементов генерального плана развития народного хозяйства Закфедерации в полном соответствии с общими перспективами развития Советского союза.

Развернутое социалистическое наступление по всему фронту вызывает бешеное сопротивление классовых врагов пролетариата.

Социалистическая реконструкция сельского хозяйства ЗСФСР — укрепление существующих колхозов и организация нового под'ема коллективизации — требует дальнейшего усиления наступления на кулачество, что должно подготовить условия для ликвидации кулачества, как класса, на основе сплошной коллективизации.

В обстановке обостренной классовой борьбы необходима особая четкость в работе всех органов советской власти, необходима решительная борьба со всеми элементами, пытающимися задержать социалистическое наступление. Советы и все органы советской власти должны решительно перестроить всю свою работу, проникнись на деле безусловного проведения ленинской линии партии, неуклонно борясь в практике работы советов и органов советской власти с правым оппортунизмом, как с главной опасностью на данном этапе и «левоо»-оппортунистическими извращениями генеральной линии партии.

Выполнение народно - хозяйственного плана третьего решающего года пятилетки будет проходить в обстановке растущей опасности империалистической интервенции против Советского союза. В этих условиях особое значение приобретает всемерное усиление обороноспособности страны строящегося социализма, отечества трудящихся всего мира. Усиление внимания к нуждам Красной армии, всемерное развертывание шефства над воинскими частями и закрепление их связи с предприятиями, колхозами и совхозами являются боевой задачей всех советских организаций.

Закавказская федерация, лучшая форма братского сожительства народов и образец ленинского разрешения национального вопроса, вступила за истекший со времени V с'езда период на новый высший этап советского социалистического развития.

С'езд отмечает, что важнейшими условиями выполнения народно-хозяйственного плана на 1931 год являются дальнейшее укрепление экономической мощи Закфедерации, усиление руководящей роли краевых органов, при одновременном развертывании инициативы и самодеятельности входящих в федерацию республик, проверка исполнения решений, внедрение строгой плановой дисциплины в работу всех советских и хозяйственных органов.

С'езд подчеркивает необходимость усиления борьбы с великодержавным шовинизмом, как с главной опасностью, и с местным национализмом, играющим на руку интервентам.

Советский союз вступил в период социализма. Кулачество, последний оплот капитализма в нашей стране на основе сплошной коллективизации ликвидируется, как класс. Вопрос «кто кого» в промышленности уже решен окончательно в пользу социализма. Выполнением народнохозяйственного плана 1931 года очередной класс завершает построение фундамента социалистической экономики в СССР. Закавказская федерация, неразрывная часть великого Советского союза, в результате выполнения народно-хозяйственного плана третьего года пятилетки все более превращается в индустриально-аграрный край и в район высокоценных технических и специальных культур. На основе бурного творческого под'ема активности и энтузиазма рабочего класса, колхозных и индивидуальных бедняцко-середняцких масс, на

Партийное строительство

Кампания перевыборов бюро партячеек вызвала новую волну ударничества и соцсоревнования передовых рабочих

Перевыборная кампания должна пройти под знаком обеспечения правильного, большевистского руководства творческим энтузиазмом и под'емом широких масс рабочих

Большевистской самокритикой устранить все дефекты и недочеты в работе партийных ячеек и коллективов

Прием заявлений от ударников, вступающих в партию, на тифл. заводе им. Сухишвили.

На суконной—цехячейки без руководства

РАЙКОМ НА ПОМОЩЬ!.

До особого квартала 1930 г. тифлисская камвольно - суконная фабрика им. советской Грузии была на черной доске. Годовой план недовыполнен на 45 проц. Прорыв потребовал со стороны партийной организации коренной перестройки работы и мобилизации всех сил на то, чтобы снять фабрику с позорной доски.

На основе сентябрьского обращения ЦК ВКП (б) фабричные организации развернули социалистическое соревнование и ударничество. Призыв партии был встречен новой волной энтузиазма рабочих и работниц. Социалистические формы труда создали решительный перелом. План особого квартала был перевыполнен на 17 проц.

Но добившись этих достижений, парторганизация не закрепила их. Она не усилила работы по мобилизации общественности вокруг задач третьего года пятилетки. Если количественно кое-как выполняется производственная программа, то по качественным показателям налицо отставание. Сильно отстает суконно-прядильная. За вторую декаду на 1.000 веретен выполнено задание лишь на 54,7 проц. Решения декабрьского объединенного пленума ЦК и ЦКК ВКП (б) плохо проработаны.

Поздно приступили к проработке директивного письма Закрайкома ВКП(б) о перевыборах низовых парторганов.

Проработка письма прошла слабо. На организована ни одна ударная бригада, не организован прилив в партию лучших рабочих ударников. Слабо руководство партколлектива цехячейками.

Отсутствие систематического руководства сильно отражается на работе фабричных организаций. Ячейка прядильного цеха 2 месяца не созывала собрания. Промфинплан до станка не доведен. Колдоговорную кампанию скомкали. Обсуждение колдоговора происходило без предварительной подготовки и без участия широких рабочих масс. Собрание по переключению колдоговора проведено после ночной смены в 3 часа ночи. В ткацком цехе до 50 проц. партийцев не охвачены ударничеством. Больше того: кандидатка партии тов. Романенко отказалась от участия в соцсоревновании, а Иванов два раза не являлся на работу. В камвольно-прядильном цехе за один месяц было 4 случая нарушения внутреннего распорядка и 14 случаев опоздания на работу.

Партячейки слабо выявляют лже-ударников. Плохо поставлен учет соревнующих и ударников, слабо борются с летунами. Рабочий ткацкого цеха тов. Гетаханов бросил станок № 108 без всякого надзора и ушел с фабрики. Спустя только три недели после этого узнали, что он больше в цехе не работает. Так было и с работницей Климовой. Точного учета рабочей силы нет. Рабочая сила используывается нерационально. В ткацком цехе 21 января при первой смене без дела находились 19 ткачей, 25-го — 18 ткачей и при второй смене — 14 ткачей. 26-го января при первой смене гуляло 14 человек, а при 2-ой смене — 21 чел. и т. д. И все эти безобразные явления остаются без должного внимания парторганизаций фабрики.

Парторганизация мало интересуется производственными и техническими вопросами. Она не следит за работой цеха и своевременно не реагирует на недочеты. Вместо того чтобы быть примерными на производстве, некоторые партийцы и комсомольцы показывают худшие образцы труда. Так, в ткацком цехе комсомолец Кицмаришвили В. выпустил брак 31 метр ткани, а Мукерия Пендор—5 метров. Комсомольская организация не реагирует на это и не принимает мер по отношению к таким комсомольцам.

Большинство членов партии марксистско - ленинской учебой не охвачено. Культурно - воспитательную работу среди беспартийных рабочих не ведут. Имеются прорывы и в строительстве жилищ, столовой и клуба для рабочих. На фабрике нет красного уголка.

Партийная организация при перевыборах бюро ячеек должна решительно перестроить свою работу и искоренить эти крупные недочеты в своей практической работе.

Парторганизация камвольно - суконной фабрики немедленно должна развернуть подготовительную работу по проведению отчетно - перевыборной кампании бюро ячеек. Самопроверочные бригады и комиссии должны немедленно приступить к работе, и, выявляя как положительные стороны, так и все дефекты работы ячеек и коллектива, подготовиться соответственно к перевыборам. Парколлектив в целом, учтя имеющиеся дефекты, должен мобилизовать всю фабричную массу на выполнение промфинплана третьего решающего года пятилетки как по количественным, так и по качественным показателям, ведя непримиримую борьбу против оппортунистов всех мастей.

Бригада «Зари Востока»: МАРУКЯН ЦОЛАК, СЕРАСТОВ ВАС., ЛОБЖАНИДЗЕ В., БИРЮКОВ И.

О ходе отчетно-перевыборной кампании парторганов

(ПОСТАНОВЛЕНИЕ ЗКК ВКП(б) ОТ 28-II)

Заслушав сообщение о ходе отчетно-перевыборной кампании парторганов, крайком отмечает, что ЦК нацкомпартий не приняли необходимых мер к тому, чтобы поднять перевыборы на должную политическую высоту, мобилизовать партийные массы вокруг проверки работы ячеек и перестройки их работы в соответствии с выполнением задач, стоящих перед парторганизацией Закавказья.

До сих пор большинством парторганизаций не развернута надлежащая массовая работа по мобилизации внимания беспартийных рабочих в связи с перевыборами на выполнение народно-хозяйственного плана 1931 года.

Особо бюро ЗКК отмечает недостаточное развертывание работы по перевыборам в сельских парторганизациях и отсутствие надлежащей мобилизации масс колхозников, бедняков и середняков вокруг вопросов боевой подготовки к выполнению планов весеннего сева, коллективизации и проведения важнейших хозяйственно-политических кампаний на селе (мобилизация денежных средств, скотозаготовки и т. д.).

Констатировать недопустимое отставание с проработкой письма ЗКК о перевыборах по Грузии (в Батуме только 20-II был обсужден на собрании партактива вопрос о перевыборах, в Тифлисе, в Ленинском по 24-II не было разослано письмо ЗКК о перевыборах по ячейкам, ячейки Зак. ВСНХ, Закколхозцентра — до 20-II письма не прорабатывали). Несмотря на своевременное начало проработки письма ЗКК в бакинской организации, подготовительная работа по перевыборам страдает рядом недочетов: формальный подход и слабая активность при проработке письма ЗКК, вызвавшая необходимость созыва вторичного собрания (2-й промысел Сураханского района, мастерские им. Дзержинского и т. п.), по ряду ячеек беспартийные рабочие к проработке письма не привлекались (текстильная фабрика имени Ленина и др.).

Признать абсолютно недостаточным освещение хода подготовки к перевыборам в краевой, республиканской и местной прессе («Советский Аджаристан», «Советская Абхазия», «Рабочая правда», «Вышка» и др.) и почти полное отсутствие освещения подготовки к перевыборам в заводских и стенных газетах.

Все отмеченные факты говорят о принижении политического значения отчетно-перевыборной кампании в ряде организаций и о совершенно недостаточном внимании к ней со стороны отдельных руководящих парторганов.

Исходя из этого, бюро ЗКК считает необходимым:

1. Предложить ЦК нацкомпартий, обкомам и райкомам немедленно обеспечить на деле разворачивание широкой массово-политической работы вокруг перевыборов, привлечение всех коммунистов к активному участию в перевыборной кампании и в перестройке работы низовых парторганов, и действительную мобилизацию широких пролетарских, колхозных и бедняцко-середняцких масс на выполнение очередных хозяйственно-политических задач на основе дальнейшего роста ударничества и соцсоревнования, вербовки лучших рабочих в партию.

2. Поставить на должную высоту руководство всей работой по перевыборам, немедленно послать ряд работников руководящего партактива в районы и ячейки для непосредственного инструктирования и помощи местам в деле организации и проведения перевыборов.

3. Предложить всем парторганизациям обеспечить более активную роль прессы республиканской, областной, заводской, и стенгазет в ходе перевыборов и, в частности, широкое освещение как положительного опыта, так и недочетов в работе парторганизаций.

Самопроверкой укрепляем работу парторганов

Широко развернутая проработка директивного письма ЗКК ВКП (б) от 10 февраля 1931 г. о перевыборах низовых партийных органов на гянджинской прядильно - ткацкой фабрике показывает, что рабочая масса фабрики политически и организационно намного выросла по сравнению с прошлым годом. В проработке письма принимало участие на собраниях около 200 человек.

Вот, что говорят рабочие. «Мы коммунисты, — говорит рабочий Варданов, — до сего времени на фабрике работаем очень плохо. Цеховые ячейки слабо руководят работой на производстве. Недостаточно развернута работа среди женщин; это наша грубая ошибка, которую мы должны в перевыборную кампанию исправить, не на словах, а на деле».

«На нас партия возложила большую ответственность, — говорит рабочий Исмайлов, — мы должны задания третьего решающего года пятилетки выполнить с честью. Этого мы добьемся во что бы то ни стало. Сейчас на фабрике совершенно забыто интернациональное воспитание. Этого не должно быть в дальнейшем. Среди коммунистов не ведется воспитательной работы, с деревней у нас плохая связь. Партколлектив фабрики не сумел взять на себя руководства подшефным селом».

У нас на фабрике часто из-за недостатка запасных частей машины простаивают по 3—4 часа. Мастера же не принимают решительных мер. Большая часть специалистов фабрики стоит в стороне от ударничества и соцсоревнования, некоторые из них прямо заявляют: «вы не даст. мне распоряжаться моим временем в жизнью, как я хочу!».

Отдельные выступления рабочих еще не полностью вскрыли недочеты фабрики, а их много. Обязанность коммунистов — по - большевистски взяться за руководство всей производственной и культурно - бытовой жизнью фабрики.

Недостаточный технический надзор за машинами, привелший к порче 5.000 деталей, недостаточный состав квалифицированных кадров рабочих, слабое руководство со стороны цех. партячеек комсомолом фабрики — сильно отражаются во всей системе производства.

Все эти недостатки и дефекты, вскрытые при проработке письма ЗКК ВКП (б), рабочие предлагали нажить путем усиления партийной работы на производстве, непосредственно у станков и машин. Перевыборная кампания низовых парторганов должна пройти под знаком решительного поворота парторганизаций лицом к производству.

Кампания перевыборов бюро ячеек должна дать новый приток в партию лучших ударников, особенно женщин. Большевики прядильно - ткацкой фабрики, выявляя и устраняя недочеты в своей работе, должны добиться стопроцентного выполнения задания третьего решающего года пятилетки.

П. КУПЧЕНКО.

Самопроверка по отдельным отраслям работы

ОЗУРГЕТИ. Бюро райкома партии 14 февраля проработало письмо Краевого комитета ВКП (б) о перевыборах низовых парторганов и наметило план подготовки и проведения перевыборов.

Для успешного проведения кампании и руководства подготовкой к перевыборам к низовым парторганизациям прикреплены члены райкома. 15 февраля состоялось совещание ответственных прикреплённых, на котором проработано письмо Закрайкома, после чего прикрепленные выехали на места.

В настоящее время проработка письма Закрайкома в низовых организациях по всему району заканчивается. Выделены самопроверочные комиссии, приступившие к проверке работы ячеек. Некоторые комиссии, как, например, на шелкомотальной фабрике, выделили бригады по изучению отдельных отраслей работы.

Организованы проверочные бригады

ПОТИ. Потийская партийная организация приступила к подготовительной работе по перевыборам бюро ячеек. При ячейках организованы бригады по проверке работы бюро ячеек. К крупным ячейкам прикреплены ответственные работники райкома. На всех партийных ячейках обсуждается письмо Закрайкома. Редколегии стенных газет также включались в подготовительную работу.

О Рязанове Д. Б.

ПОСТАНОВЛЕНИЕ ПРЕЗИДИУМА ЦКК ВКП (б) ОТ 17-ГО ФЕВРАЛЯ

МОСКВА, 1. (ЗТА). За то, что, зная о контрреволюционной и антисоветской деятельности меньшевиков, находящихся в СССР, оказывал им помощь, связывая их между собой и с заграничным центром меньшевиков (хранил переданные ему меньшевиком И. Рубиным директивные письма заграничного бюро меньшевиков о блоке с буржуазными контрреволюционными партиями и о подготовке к интервенции), — исключить Рязанова Д. Б. из рядов ВКП (б), как изменившего партии.

ЗА БОЛЬШЕВИСТСКУЮ ПОДГОТОВКУ КАДРОВ ПАРТИЙНО-СОВЕТСКИХ РАБОТНИКОВ

В непримиримой борьбе на два фронта тесно увязывать теорию с практикой, поднять качество ленинской учебы

О состоянии и работе Закавказского коммунистического университета имени 26

ПОСТАНОВЛЕНИЕ ЗАККРАЙКОМА ВКП (б) ОТ 27-II—31 ГОДА

I.

Отмечая укрепление ЗКУ и рост его удельного веса в общей системе высшего коммунистического образования—приведение учебных планов в соответствие с задачами комвуза, специализация учебы по отдельным отраслям работы, организация научно-исследовательской работы и подготовка аспирантуры, создание вечернего и заочного секторов комвуза, организация курсов по подготовке и переподготовке партактива —Закрайком констатирует, что важнейшие участки работы ЗКУ находятся все еще в неудовлетворительном состоянии.

Учебная работа ЗКУ не перестроена в соответствии с задачами подготовки кадров руководящего районного актива, что имеет особое значение в связи с ликвидацией округов; отсутствует необходимая конкретизация программ и заданий применительно к условиям Закавказья, нет органической связи между учебной и практической работой студентов ЗКУ. Вследствие недооценки внеуниверситетской практики, как важнейшей части учебной работы комвуза в реконструктивный период, практическая работа студентов находится в явно неудовлетворительном состоянии.

Научно-исследовательская работа ЗКУ резко отстает от задач социалистического строительства; в ряде случаев имеет место несвоевременное реагирование и недостаточная активность в борьбе против всех разновидностей оппортунизма и буржуазной идеологии на теоретическом фронте.

Ряд сборников, выпущенных научно-исследовательскими кафедрами ЗКУ, страдает абстрактностью и «академизмом» и не освещает актуальных проблем социалистического строительства ЗСФСР.

Внутрипартийная и воспитательная работа в ЗКУ не находится на должной высоте: решения 16-го с'езда в парткружках проработаны поверхностно, до сих пор еще не проработаны решения декабрьского пленума и не приступлено к проработке письма Закрайкома о перевыборах низовых парторганов.

В результате слабого развертывания самокритики в партколлективе ЗКУ и наличия случаев зажима самокритики и нарушения внутрипартийной демократии снижена руководящая роль партколлектива во всей внутренней жизни и работе комвуза.

Парторганизация ЗКУ не мобилизовала на повышение качества учебы, на укрепление дисциплины.

При правильной линии, занятой партколлективом ЗКУ в борьбе с «лево»-правым блоком Сыпова—Ломинадзе в Закавказье, борьба на два фронта, в особенности, против правооппортунистической практики в самом комвузе, ведется не всегда последовательно и решительно; в ряде программ и заданий допущены оппортунистические ошибки правого и «левого» порядка (задание по 5-летнему плану для 3 курса, о путях развития сельского хозяйства, разработка заданий по 16-му с'езду и по диктатуре пролетариата для первокурсников); на парткомсостоянии ЗКУ была дана неправильная установка по вопросам коллективизации; отдельными руководящими работниками ЗКУ был проявлен аполитичный подход в дискуссии с буржуазными правоверками.

II.

1. Закрайком ставит перед ЗКУ задачу коренной перестройки всей своей работы в целях обеспечения подготовки квалифицированных, воспитанных в интернациональном духе, партийных кадров для руководящей партийно-советской работы, преимущественно в сельскохозяйственных районах ЗСФСР.

2. Отмечая слабое внимание делу подбора студентов ЗКУ со стороны ПК нацкомпартий и недостаточное руководство этой работой со стороны культпропа ЗКК, Закрайком предлагает пересмотреть условия приема в ЗКУ в сторону повышения требований к принимаемым и к командируемым их организациям, в частности предусмотреть увеличение стажа партийной и общественной работы для принимаемых в ЗКУ.

3. ПК нацкомпартий и культпропу ЗКК ВКП(б) добиться улучшения состава командируемых в ЗКУ, обеспечив в их числе не менее 70 проц. рабочих и батраков и не менее 20 проц. женщин.

4. Установить, что студенты, принимаемые в ЗКУ, должны быть рекомендованы ПК нацкомпартий (решениями их бюро или секретариата) и по прохождении ими мандатной комиссии ЗКК должны быть персонально утверждены секретариатом Закрайкома.

5. Увеличить пропускную способность ЗКУ, сократив 4-годичный срок обучения до 3½ лет. Контингент набора на основной курс ЗКУ, согласно директивы ЦК ВКП (б), определить: в марте 1931 года—75 чел., в августе 1931 года — 185 чел., в январе 1932 года — 185 чел.

6. Отмечая незыполнение предыдущих решений Закрайкома о коренном улучшении работы тюркского сектора и, в частности, неукомплектованность тюркского сектора студентами, лекторами и необеспеченность учебной литературой, — Закрайком предлагает ЗКУ и культпропу ЗКК ВКП(б) взять под особое наблюдение работу тюркского сектора.

ЦК нацкомпартий к 10 марта полностью обеспечить набор студентов на тюркский сектор в количестве 30 человек, в том числе: ЦК АКП(б)—20 чел., ЦК КП(б)Г—5 чел., ЦК КП (б)А—5 чел

В месячный срок укомплектовать тюркский сектор преподавателями, запретив загрузку их другой работой, не связанной с их основной работой. Обеспечить снабжение тюркского сектора необходимой литературой. В новых приемах обеспечить количество тюрок в размере не менее 40 проц.

Культпропу ЗКК в декадный срок внести в секретариат предложение о штатных преподавателях тюркского сектора, которые должны быть закреплены за ЗКУ

7. Культпропу ЗКК ВКП(б) совместно с учебной частью ЗКУ в течение марта пересмотреть учебные программы и планы ЗКУ, обеспечив органическую связь учебной работы комвуза с практикой студентов на предприятиях, в совхозах и колхозах и с их активным и организованным участием в проведении важнейших хозяйственно-политических кампаний. В соответствии с этим внеуниверситетская практика студентов должна быть включена в учебные планы и рассматриваться, как важнейшая составная часть этих планов.

Обязать закавказские учреждения и местные парторганизации обеспечить рациональное использование направляемых на практическую работу студентов. Учебной части ЗКУ, под наблюдением культпропа ЗКК, установить систематический учет и подведение итогов практики студентов.

8. Культпропу ЗКК ВКП(б) пересмотреть планы научно-исследовательской работы ЗКУ, обеспечив их целевой поворот ее к актуальным проблемам социалистической реконструкции народного хозяйства, укрепить идеологическое руководство научно-исследовательской работой кафедр, повысить активность научных сотрудников и аспирантов ЗКУ в борьбе против всех разновидностей оппортунизма и буржуазной идеологии на теоретическом фронте, разоблачая и подвергая решительной марксистско-ленинской критике все уклоны от генеральной линии партии и всякие попытки ревизии марксизма-ленинизма.

9. Пересмотреть план издательской деятельности кафедр ЗКУ, поставив перед научно-исследовательскими кафедрами ЗКУ, как важнейшую их задачу, подготовку необходимой учебной литературы по истории революционного движения в Закавказье, по истории закавказских парторганизаций, по экономгеографии Закавказья и по истории закавказских республик.

10. Поднять партийно-воспитательную работу ЗКУ на уровень стоящих перед ЗКУ задач выковывания из студентов передовых борцов за генеральную линию партии. Обеспечить более широкое развертывание большевистской самокритики в самом ЗКУ и вовлечение всего партколлектива и отдельных его членов в активное участие в разрешении вопросов жизни и деятельности ЗКУ.

Поставить в центре внимания партколлектива ЗКУ задачи повышения качества учебы, полного выполнения учебных планов на основе развертывания соцсоревнования и ударничества и общего укрепления партийной и учебной дисциплины.

11. Улучшить работу парткружков, обеспечив надлежащее усвоение всех основных решений руководящих органов партии и увязку проработки этих решений с основными хозяйственно-политическими задачами, стоящими перед парторганизациями Закавказья. Обеспечить конкретное руководство парткомитета работой низовых звеньев (парткружков) и своевременное исправление недочетов в их работе.

12. Поставить на должную высоту изучение в ЗКУ национальной политики партии. Впеучебную работу ЗКУ приспособить к условиям многонационального вуза, обеспечив активное участие в этой работе всех студентов ЗКУ, независимо от знания ими русского языка. Одновременно улучшить постановку преподавания русского языка в ЗКУ, обеспечив усвоение его студентами, оканчивающими ЗКУ. Партколлективу ЗКУ обеспечить интернациональное воспитание студентов ЗКУ на основе решительной борьбы со всякими проявлениями великодержавного шовинизма, как главной опасности, и местного национализма, и добиться полного искоренения имеющих еще место отдельных случаев ненормальных отношений между студентами разных секторов.

13. В целях улучшения преподавательского состава ЗКУ, особенно принимая во внимание недостаток лекторов по социально-экономическим дисциплинам, — предложить культпропу ЗКК в декадный срок пересмотреть состав руководителей кафедр и секторов ЗКУ, наметить мероприятия по укреплению комвуза штатом квалифицированных педагогических кадров и свои предложения внести на утверждение секретариата ЗКК.

Установить, что кандидатуры ректора ЗКУ, проректоров, заведующих секторами и руководителей кафедр утверждаются ЗКК.

14. Культпропу ЗКК обеспечить большее привлечение внештатных лекторов-коммунистов в порядке общественной и партийной нагрузки к работе в ЗКУ. Перемещения в составе внештатных лекторов проводить через культпроп.

15. В целях подготовки в ЗКУ необходимых кадров квалифицированных преподавателей-марксистов увеличить контингент аспирантов ЗКУ, доведя количество их в текущем учебном году до 45 человек, и улучшить аспирантский состав по социальному, партийному и национальному признакам. Оставить в качестве аспирантов ЗКУ 10 проц. мартовского выпуска.

Культпропу ЗКК войти в секретариат ЗКК с предложением о привлечении в аспирантуру лиц, ранее окончивших ЗКУ и находящихся на другой работе.

16. Организовать при ЗКУ отделение газетных работников и постоянно действующие курсы по подготовке пропагандистов на 100 чел.

17. Культпропу ЗКК ВКП (б) совместно с правлением ЗКУ разработать и внести в двухдекадный срок в секретариат ЗКК конкретные предложения:

а) об обеспечении ЗКУ необходимыми помещениями для учебной работы;

б) об увеличении стипендий для студентов, особенно семейных;

в) об улучшении жилищных условий студентов, аспирантов и лекторов ЗКУ.

18. В месячный срок заслушать на секретариате доклад о работе вечернего и заочного секторов комвуза.

19. Культпропу ЗКУ обеспечить систематическое руководство учебной и научно-исследовательской работой ЗКУ.

20. В виду того, что комиссия горрайкома, обследовавшая партколлектив ЗКУ, прошла мимо важнейших недочетов в его работе, что свидетельствует о недостаточном руководстве горрайкома работой парткома ЗКУ, предложить горрайкому усилить руководство работой партколлектива ЗКУ.

* * *

ОСОБОЕ ПОСТАНОВЛЕНИЕ.

а) За неудовлетворительное руководство работой партколлектива и замазывание недочетов ЗКУ, что, в частности, нашло свое выражение в отношении к работе комиссии Закрайкома по обследованию ЗКУ, — снять тов. КАРГИЕВА с работы секретаря парткомитета, отозвав его из ЗКУ.

б) Переизбрать партком ЗКУ.

в) Освободить т. ЛИСОВСКОГО от обязанностей ректора ЗКУ.

РЕЗОЛЮЦИЯ ОБЩЕГО СОБРАНИЯ ПАРТКОЛЛЕКТИВА ЗКУ ИМ. 26 ОТ 1 МАРТА 1931 ГОДА

(Принята единогласно)

Заслушав сообщение о решении ЗКК ВКП (б) о состоянии и работе ЗКУ, общее собрание партколлектива целиком и полностью одобряет и присоединяется к этому решению. Коллектив считает, что постановление ЗКК является боевой программой перестройки университета в соответствии с задачами реконструктивного периода. Коллектив предлагает проработать на парткружках данное решение и наметить конкретные пути его реализации.

Общее собрание считает необходимым перевыборы парткома провести под знаком большевистской самокритики. Коллектив ЗКУ предлагает новому составу парткома в связи с перестройкой внеуниверситетской практики студентов, мобилизовать все силы партийной студенческой массы ЗКУ для оказания всемерной помощи местным парторганизациям в деле выполнения хозяйственного плана 3-го решающего года пятилетки.

ЗКУ—лицом к задачам реконструктивного периода

Подготовка партийно - советских кадров, способных бороться за генеральную линию партии, является ответственным участком нашей общепартийной работы. Нам нужны новые кадры партийно - советских работников, потребность в которых ежедневно растет. В этом отношении большая ответственность возложена на те учебные учреждения, которые заняты подготовкой кадров. В наших условиях ЗКУ является высшей партшколой, назначением которой является ленинское воспитание партийно-советских руководящих работников для районов многонационального Закавказья. Обеспечение правильной постановки в ЗКУ учебно - производственной и партийно - воспитательной работы является необходимейшим условием для успешного выполнения задач, стоящих перед ним.

ЗКУ имеет значительные достижения в своей работе за последние годы. Эти достижения выражаются прежде всего в том, что учебная жизнь стала организованной, достигнута специализация в области подготовки кадров путем создания соответствующих отделений. Организация вечернего сектора и заочного комвуза является несомненно крупным успехом в деятельности ЗКУ. Значительно выросло количественно и сравнительно улучшен социальный состав студенчества.

Однако, партийно - учебное руководство не сумело обеспечить правильную постановку его основной работы. Закрайком ВКП (б) в своем решении, принятом о ЗКУ, констатирует, что **«важнейшие участки работы ЗКУ находятся все еще в неудовлетворительном состоянии».**

Недостаточно перестроена учебная работа в сторону обеспечения подготовки районного руководящего партийного актива, и особенно для сельскохозяйственных районов. Недостаточно высок процент рабочих, батраков и женщин.

В чем основная причина того, что «важнейшие участки работы ЗКУ находятся все еще в неудовлетворительном состоянии»? Факты подтверждают, что она состоит в правооппортунистической практике руководства, конкретным проявлением которой следует считать отрыв учебы от практики, допущение правооппортунистической ошибки в заданиях по важнейшим предметам, в экзаменах и т. п.

Характер построения учебных планов не обеспечивал тесной увязки теоретической учебы студентов с их практикой. Руководство недооценивало внеуниверситетскую работу студентов. Она не была включена в учебный план, как составная часть последнего. Не учитывали опыт внеуниверситетской практики студентов. При составлении задания по таким важнейшим вопросам, как, скажем, вопросы социалистической реконструкции, сельского хозяйства, национальный вопрос и т. п., не учитывался местный материал и в этом смысле задания составлялись оторванно от актуальных проблем Закавказья. Преподавание такого предмета, как партийное строительство велось не в связи с практической работой студентов по изучению постановки партийной работы на местах. Участие ЗКУ в проведении важнейших политико - хозяйственных кампаний носило неорганизованный характер. Во многих заданиях имеются явно оппортунистические ошибки как правого, так и «левого» толка. Например, составители задания «два пути развития сельского хозяйства», в котором излагается кооперативный план Ленина, умудрились ни единым словом не обмолвиться о том, как правые уклонисты подменяют этот план теорией мирного врастания кулака в социализм. В задании об основных установках пятилетки ни единым словом не сказано о ликвидации кулачества, как класса, на основе сплошной коллективизации. Задача развернутого социалистического наступления определена только как вытеснение капиталистических элементов в городе и в деревне. В задании о диктатуре пролетариата нет четкой постановки вопроса о борьбе с различными уклонами в определении истинного характера диктатуры пролетариата, сплошь и рядом в заданиях не подчеркивается, что на данном этапе основной опасностью является правый уклон.

Полный отрыв научно-исследовательской работы кафедр по социально-экономическим дисциплинам от актуальнейших проблем современности. Чистый академизм господствует в этой области. Для иллюстрации этого положения достаточно указать на характер толстых сборников, выпущенных кафедрами. Взять хотя-бы к примеру сборник по социологии. Казалось бы, в нем будут освещены проблемы, тесно связанные с социалистическим строительством в нашей стране, но этого нет. Что общего имеют с нашей сегодняшней действительностью такие работы из названного сборника, как например: «Феодализм у Мэн-Цзы», «диалектика» поведения бактериографа и ферментов в коллоидном трехмерном пространстве» и т. п. Уже одно перечисление этих статей красноречиво говорит о качестве работы социально-экономической кафедры. Выпускались подобные сборники вместо того, чтобы заняться работой по более актуальным вопросам, хотя бы изданию самых необходимых учебников, в частности на национальных языках (в особенности на тюркском языке), из-за отсутствия которых страдала учебная работа.

Деятельность ЗКУ характеризует также тот факт, что учебный план не доведен до студентов. Производственные совещания не практиковались, студенты не обсуждали своего производственного плана и не вносили поэтому своих коррективов.

ЗКУ с большим опозданием отозвалось на борьбу против кондратьевщины в Закавказье. Вопрос о борьбе с антимарксистскими направлениями в области теории праза был поставлен неправильно. Дискуссия с их представителями не имела надлежащего, выдержанного партийного руководства. В ней была допущена аполитичность. Было выдвинуто положение, что идеологическую критику можно и нужно как будто проводить вне увязки ее с политическим подходом к вопросу, что идеология—одно, а политика—другое.

Закрайком ВКП(б) отметил все эти недостатки в работе ЗКУ и дал развернутую программу перестройки учебно-производственной работы университета в сторону тесной увязки учебы с практикой, подчинения ее задачам социалистического строительства. Полное проведение в жизнь этой программы обеспечивает правильную работу ЗКУ по подготовке партийно-советских кадров, вооруженных марксистско-ленинской теорией.

К. ГОРДЕЛАДЗЕ.

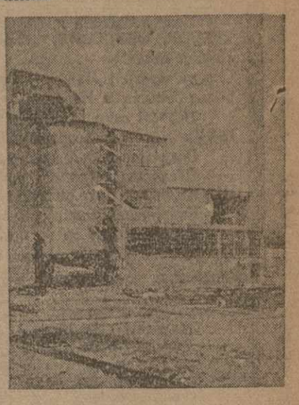

Каспский цементный завод, недавно пущенный в ход.

УСТАНОВИМ ЖЕСТКИЙ РЕЖИМ ЭКОНОМИИ ТОПЛИВА!

Беречь каждую тонну! За бесхозяйственное использование топлива—к суровой ответственности

Экономия топлива в промышленности Аджаристана

БАТУМ, 1. (ЗТА). Аджаристанская промышленность имела директиву снизить расход топлива на 20 проц. Благодаря проведенной рационализации методов топки в этой области уже имеются крупные достижения. Так, расход моторной нефти сокращен на 35 проц., смазочных масел—на 50 проц. и керосина—на 90 проц. (за счет перехода на электроэнергию). Путем обследования предприятий, хозяйств и рабочего городка Союзнефти выяснилась реальная возможность сокращения расхода топлива на 20—25 проц. Сокращение это производится за счет изжития небрежной и нерациональной топки, при которой зря затрачивалось значительное количество топлива.

Выполним директиву партии

КУТАИС, 28 (ЗТА). Директива партии и ВСНХ СССР об экономии и рациональном использовании топлива на Ткибульских каменноугольных копях проработана на широком техническом совещании с участием представителей партийных и профессиональных организаций и ударников.

Совещание постановило срочно пересмотреть все нормы потребления на копях топлива и признало возможным норму по отоплению жилых помещений снизить на 15 проц., что составляет 75 тонн экономии угля в месяц

Совещание постановило отопление паровых котлов дорогостоящим топливом (уголь, штиб и семячки) заменить рядовым углем, что даст 2 р. 50 коп экономии на одну тонну.

Ценное изобретение

БАТУМ, 28. (ЗТА). Механик Союзнефти тов. Бокучава изобрел способ использования уже отработанных смазочных масел. Масла собираются в соответствующие резервуары и подвергаются очистке по способу тов. Бокучава. Это изобретение повышает коэффициент использования машинных смазочных масел на 70 проц.

Твердо нормировать расход топлива

Бурный экономический рост СССР ежедневно выдвигает все новые и новые проблемы, к числу которых на данном этапе развития народного хозяйства относится вопрос о топливе.

Актуальность и значение последнего подтверждается целым рядом соответствующих директив руководящих органов, указывающих на прямую зависимость успешного выполнения народно-хозяйственного плана третьего года пятилетки от наличия топливных ресурсов и рациональной организации дела топливоснабжения и топливопотребления.

Однако, топливный баланс, составленный Госпланом Грузии еще в 1928 г. лишен реальности и практического значения, поскольку в нем не учтена потребность в топливе кустарно-промысловой кооперации, местных органов общесоюзной промышленности и многих, проектируемых к моменту составления баланса, предприятий и поскольку ни одна организация не базировала на нем своих плановых предложений по топливу.

В дальнейшем в области планирования и регулирования топливоснабжения и топливопотребления не было обеспечено единство руководства.

Отсутствие учета потребности в твердом и жидком топливе, неимение твердых и принятых норм потребления, за исключением цензовой промышленности, где вопросы топливоснабжения получают отображение лишь попутно с проработкой промфинплана, невыявленность контингента потребителей и размера потребления по отдельным отраслям народного хозяйства, а также отсутствие органа, увязывающего и регулирующего топливоснабжение и топливопотребление, не могли обеспечить введение в плановое русло снабжения топливом и на практике привели к полной бессистемности в этом деле.

При отсутствии каких-либо установленных норм расходования топлива и неудовлетворительной постановке дела планирования **вся потребность в топливе отдельных организаций определялась лишь невыверенными, далеко необоснованными заявками потребителей** и покрывалась по мере наличия соответствующих топливных ресурсов и фондов.

Необоснованность и преувеличенность заявок на топливо за 29-30 г. подтверждается тем, что при удовлетворении в среднем не более чем на 60-70 проц. заявленной потребности, ни промышленность (основной потребитель топлива), ни прочие отрасли народного хозяйства до самого последнего времени не выявляли топливной проблемы, как фактора, влияющего на невыполнение производственных заданий.

Расходование топлива по основным отраслям цензовой промышленности, дающее пережог по всем видам топлива от 10 до 13 проц., будет представлять еще более ясную картину неэкономного использования топливных ресурсов, если принять во внимание, что потребность трестов в топливе, построенная на весьма неточненных данных, не предусматривает строгого расчета топлива на отдельные виды продукции, страдая, таким образом, обобщенностью норм и преувеличенностью последних.

Нецелесообразное и неэкономное расходование топлива с особой очевидностью выявляется также на примере учреждений, предприятий и домов с центральным отоплением.

Из потребителей с центральным отоплением, насчитывающихся по г. Тифлису до 72 (данные учета Госплана), многие, вследствие неисправности установок, прибегают к дровяному отоплению, вызывая тем самым значительный пережог наиболее дефицитного топлива—дров. С другой стороны, приспособление центрального отопления под жидкое топливо, как, например, в доме трамвайщев в Тифлисе, указывает на нерациональное использование дорого стоящего вида топлива—мазута—вместо угля.

Вывод: необходимо безотлагательно наладить топливное хозяйство на основе **жесткого нормирования расхода топлива и обеспечения единства руководства в области планирования и регулирования топливоснабжения и топливопотребления.**

ГОШАДЗЕ.

Ускорить снабжение Зак. желдорог

БАКУ, 28. (ЗТА). Со снабжением Закжелдорог топливом попрежнему происходит неурядица, вызванная не проработанными и не обоснованными директивами НКПС. Последним утверждена норма снабжения дорог мазутом к 97 цистерн в сутки. Дорогам этого количества не хватает и они самовольно отцепляют из экспортных маршрутов Баку — Батум цистерны с экспортным мазутом, заявляя, что в сутки необходимо 110 цистерн. Азнефть обратилась к ВСНХ СССР с заявлением, что гораздо выгоднее увеличить отпуск желдорогам грозненского мазута, нежели допускать самовольно отцепки экспортного мазута и тем ломать экспортный план.

Максимально экономить топливо

АДЖИКАБУЛ, 21. (ЗТА). Директива ЦК ВКП (б) и ВСНХ СССР об экономии и рациональном использовании топлива нашла живейший отклик среди паровозников депо-Аджикабул. Директива эта широко обсуждалась на цеховом собрании паровозников. На этом же собрании доведены до каждого машиниста и помощника установленные НКПС нормы потребления топлива. Паровозники Аджикабула, сознавая, что выполнение народно - хозяйственного плана на третий, решающий год пятилетки в значительной мере зависит от экономного использования топлива, решили, не довольствуясь установленными НКПС нормами, добиться расширения норм хотя бы на 25 проц.

Решение это паровозники уже проводят в жизнь. Нужно отметить, что экономия топлива на паровозах в известной степени зависит от состояния самого паровоза и от езды. **Паровозники обязали рабочих депо улучшить текущий ремонт паровозов. Деповцы вызов паровозников приняли.** В свою очередь, паровозники добиваются искоренения непроизводительных пробегов паровоза при маневрировании на станциях. Сейчас машинисты Аджикабула уже экономят топливо в среднем на 15—20 проц. выше нормы. Несколько машинистов премированы **за экономию топлива.**

СССР за день

ОТКРЫЛАСЬ ПЛАНОВАЯ АКАДЕМИЯ

МОСКВА, 1. (ЗТА). В Госплане СССР состоялось торжественное открытие плановой академии. С речью о задачах планирования плановой академии выступил т. Куйбышев. Собрание послало приветствие инициатору создания плановой академии Центральному комитету партии и его генеральному секретарю т. Сталину.

ВОЗДУШНАЯ ЛИНИЯ МОСКВА — НОВОСИБИРСК

МОСКВА, 1. (ЗТА). 5 марта открывается регулярное воздушное пассажирское движение по линии Москва — Новосибирск. Самолеты из Москвы будут вылетать через день.

В МОСКВУ ПРИБЫЛИ ГЕРМАНСКИЕ ПРОМЫШЛЕННИКИ

МОСКВА, 1. (ЗТА). 28 февраля пр

Проведение реорганизации вузов и втузов запоздало

ПОСТАНОВЛЕНИЕ

об'единенного заседания президиумов ЗККК ВКП (б) и ЦИК КП (б) Грузии и коллегий Зак. и Груз. РКИ от 11 февраля 1931 года об итогах реорганизации вузов и втузов в ЗСФСР.

Констатировать:

1) запоздалость в проведении реорганизации вузов и втузов и незавершенность работы до настоящего времени со стороны наркомпросов АССР, ССРГ и ССРА, Закнаркомзема, Зак. ВСНХ, Зак. жел. дороги, Закхлопкома, что отразилось на качестве учебы;

2) отсутствие развернутой работы со стороны дирекций вузов и коммунистических и комсомольских ячеек по борьбе с враждебной идеологией (кондратьевщина, чаяновщина и т. п.);

3) отсутствие программно-методического руководства со стороны наркомпросов АССР, ССРГ и ССРА;

4) слабость работы партийных, комсомольских и студенческих организаций в деле укрепления трудодисциплины, развития соцсоревнования и ударничества.

Все перечисленные выше недочеты свидетельствуют о правооппортунистической недооценке перечисленными выше организациями значения подготовки кадров, соответствующих как по своей технической, так и идеологической подготовке требованиям, пред'являемым в данный момент партией и правительством.

Исходя из изложенного, об'единенное заседание президиумов ЗККК ВКП(б) и ЦКК КП(б) Грузии и коллегий Зак. и Груз. РКИ постановляет:

1. Предложить наркомпросам АССР, ССРГ и ССРА, наркоматам и хозоб'единениям, имеющим в своем ведении вузы и втузы, совместно с дирекцией институтов приступить к составлению учебных планов на будущий год, учтя все ошибки и недочеты, допущенные в текущем учебном году. Работу закончить не позже 1 мая с. г.

2. Во избежание дальнейшей путаницы во взаимоотношениях и установлении четких функций наркоматов и хозоб'единений, ведающих вузами и втузами, наркомпросов и дирекций институтов, в срочном порядке, не позже 25 февраля конкретизировать права и обязанности свои на основе постановления союзного СНК от 26 июля 1930 года.

3. Просить культпроп ЗКК ВКП (б) и ЦК нац. компартий пересмотреть состав педагогов вузов и втузов по социально-экономическим дисциплинам.

4. Институтам при активном участии партийных, комсомольских, студенческих организаций и секций научных работников развернуть работу по социалистическому соревнованию и ударничеству, решительно борясь за качество повышения учебы, за полную ликвидацию второгодничества и усиление трудовой дисциплины как со стороны студенчества, так и педперсонала.

5. Партийным и комсомольским организациям вузов и втузов усилить бдительность над проявлением враждебной идеологии путем своевременной проработки вопросов на ячейках.

6. Группе соц.-культ. и труда поручить проследить за выполнением настоящего решения и через 3 месяца заслушать сообщение о результатах выполнения.

7. Настоящее постановление опубликовать в печати.

В защиту рабселькора

Ежедневно в редакции газет поступает много заметок, дающих очень ценный материал для следственных органов и прокуратуры. Исходя из этого, на-днях государственная прокуратура ССР Грузии за подписью тов. Г. Стуруа издала циркуляр окружным прокурорам Восточной и Западной Грузии, в котором между прочим говорится:

«По сведениям, имеющимся в государственной прокуратуре, органы прокуратуры и следствия не уделяют должного внимания производству расследования по корреспонденциям и заметкам, опубликованным в прессе, а также защите прав рабкоров.

Прокуратура республики, признавая работу органов прокуратуры и следствия в указанной области неудовлетворительной, вместе с тем отмечает следующее: в данный момент, когда политика партии и власти направлена в сторону реконструкции всего народного хозяйства, ликвидации кулачества, как класса, на основе сплошной коллективизации и окончательного выкорчевывания капиталистических элементов, что вызывает обострение классовой борьбы, выражающееся в данном случае в преследовании активных советских работников, в том числе и рабселькоров, обнажающих в нашей прессе всю подоплеку капиталистических элементов города и деревни, производство расследования по заметкам рабселькоров и корреспонденциям приобретает исключительно важное значение в деле борьбы за выполнение генерального плана партии и власти.

Поэтому прокуратура республики предлагает

1. Вести особый учет по всем делам, возбужденным в связи с разоблачениями в печати.

2. О привлечении к ответственности виновных, в каждом отдельном случае немедленно сообщать соответствующим редакциям.

3. Расследование по указанным делам вести в ударном порядке.

4. О возбуждении дел о преследовании рабселькоров немедленно сообщать прокуратуре республики.

5. Мерой пресечения в отношении лиц, обвиняемых в преследовании рабселькоров, избирать арест.

6. Принять меры к рассмотрению означенных дел на показательных процессах, с участием государственных и общественных обвинителей.

7. Прокурорам усилить надзор за производством расследования означенных выше дел, разослав всем следователям копии настоящего циркуляра со всеми указаниями».

Военно-шефскую и оборонную работу—на проверку масс

Усилением военно-шефской работы, установлением теснейшей, повседневной связи заводов и фабрик с Красной армией, перестройкой пролетарского шефства под знаком новых задач—добьемся еще большего укрепления обороноспособности страны и боевой мощи Красной армии

Военную работу—на проверку масс

С 23 февраля по 25 марта по Закавказью проводится смотр военной работы добровольных общественных организаций: Осоавиахима, Автолюба, ОДР, ОПТЭ, физкультурников, о-ва Красного Креста и Красного Полумесяца.

Указанные организации приняли обращение ко всем своим организациям.

Необходимо путем организации бригад из рабочих, комсомольцев и рабкоров-активистов общественных организаций проверить, как все эти организации «перестроили свою работу применительно к задачам военной работы реконструктивного периода, как они поворачиваются лицом к военной технике, как мобилизуется внимание пролетарской общественности вокруг задач укрепления обороны страны».

В ходе смотра совместно с Осоавиахимом каждая организация должна проверить:

Физкультурники — как подчинена физкультура задачам обороны, как проводится военизация физкультуры;

Автолюбители — как ведется работа по повышению военно-технической грамотности трудящихся, как поставлено в ячейках дело ознакомления с военной техникой, как проводится сбор средств на постройку шестиколесных автомашин для Красной армии;

Радиолюбители — как ведется в ячейках ОДР подготовка из молодежи радистов для радиочастей РККА, проверить наличие коротковолнового кружка и участие коротковолновых станций в походах и полевых выходах частей Красной армии;

Туристы — должны учесть опыт проведенных военно-туристических походов и проверить состояние работы военных секций советов ОПТЭ;

Члены Красного Креста и Полумесяца — должны поднять на еще более высокую ступень санитарную оборону страны, элементы военизации должны быть внедрены во всю систему санитарного обучения.

«Вся работа по смотру должна быть пронизана соцсоревнованием и ударничеством между организациями Осоавиахима и др. обществ между собою, с применением взаимных обязательств, общественного буксира и проч. Только широчайшее вовлечение в смотр рабочих, колхозников, комсомольцев и рабкоров может обеспечить успех поставленных задач».

Смотр будет закончен проведением учебно-показательных занятий кружков Осоавиахима, с широким привлечением остальных добровольных обществ, с премированием за лучшую постановку военной работы и работы по проведению смотра.

Покончить с оппортунистической недооценкой военно-шефской работы

Успехи социалистического строительства вызывают бешеную злобу и ненависть империалистических хищников. Капиталистический мир лихорадочно ведет подготовку и оговаривается о дне и часе вооруженного нападения на СССР. Военная угроза с каждым днем нарастает.

Все это выдвигает перед нами ответственнейшую задачу всемерного укрепления обороноспособности страны и усиления боевой мощи Красной армии. Наша забота о Красной армии должна быть повседневной. Теснейшая связь фабрик и заводов с Красной армией, усиление пролетарского шефства над нею является одним из важнейших условий укрепления боеспособности Красной армии. Между тем, на этом участке, в шефствовании заводов и фабрик над Красной армией и флотом, у нас до последнего времени не все обстоит благополучно. Большинство шефов - заводов и фабрик вспоминает о своих подшефниках только лишь по «праздникам»: в дни годовщины Красной армии. Такое положение дальше не может быть терпимо.

15 февраля Закрайком ВКП (б) дал директиву о проведении смотра пролетарского шефства над частями РККА и Каспвоенфлота. С тех пор прошло 15 дней, но на местах эта директива еще не получила практического осуществления. Некоторые предприятия - шефы хотя и провели в совместной торжественной обстановке день годовщины Красной армии, заключили договоры на соревнование со своими подшефниками, но ведь этим еще не исчерпываются задачи смотра пролетарского шефства.

Директива ЗКК ВКП (б) требует: детальной проверки военно - шефской работы, установления теснейшей повседневной связи предприятий с Красной армией, перестройки шефской работы под знаком новых задач — соревнование, передача воинским частям (применительно к условиям Красной армии) опыта ударной работы передовых предприятий, массовые походы бойцов на предприятия и рабочих в казармы.

Есть еще такие факты, когда над одной частью шефствуют 6—7 предприятий (N радиобатальон, N ОМСБ), а толку мало. Красноармейцы круглый год и в глаза не видят своих шефов. Вот например N конвойный батальон. Шефствует над ним Мыломастресту, который в течение почти всего 1930 года и не вспомнил о своих подшефниках, как ни добивались этого конвойцы. Только после долгих усилий, конвойцам удалось установить некоторую связь с шефом.

Эти факты не единичны. На целом ряде предприятий шефская работа или не развернута достаточно или вовсе отсутствует.

Подобное пренебрежительное отношение к военно - шефской работе является не чем иным, как оппортунистической недооценкой нарастающей военной опасности.

Раз и навсегда надо покончить с этим безобразным явлением. Мобилизуя все силы для выполнения хозяйственных задач третьего года пятилетки, мы ни на минуту не должны забывать о нарастающей с каждым днем угрозе военного нападения на нас, об укреплении обороноспособности страны и боевой мощи Красной армии.

Закпрофсовет, Политуправление ЖКА и ЗКК ВЛКСМ приняли 23 февраля обращение ко всем профсоюзным, комсомольским организациям и войсковым частям об усилении и укреплении пролетарского шефства, о перестройке его в процессе смотра под знаком новых задач.

Прошло 8 дней со дня опубликования и этого обращения, но на местах ничего еще не сделано для того, чтобы сдвинуть дело с мертвой точки. Даже смотровые комиссии в большинстве предприятий еще не созданы при фабзавместкомах.

Все партийные, профсоюзные и комсомольские организации должны решительно ударить по оппортунистической недооценке проведения смотра военно - шефской работы. Необходимо в оставшиеся до конца смотра дни в полной мере и действительно по-деловому проверить военно - шефскую работу предприятий и окончательно выжечь все недочеты в ней, перестроив ее под знаком новых задач.

Директивы Закрайкома ВКП (б), Закпрофсовета, ПУККА и ЗКК ВЛКСМ должны быть выполнены во что бы то ни стало.

Строевые занятия и пулеметная учеба (ККА)

Перестраиваем связь с шефами

Н-ский саперный батальон. Связь с шефами — рабочими мебельной фабрики и завода быв. «Тэмза» носила до сих пор характер случайный, «торжественный». Бойцы не видели рабочих по будням. Шефы появлялись только в какой-нибудь торжественный день, виновато оправдывались, а потом исчезали до следующего «праздника».

Впрочем, иногда они приходили и между праздниками: если мебельщикам нужна была рабочая сила, то шефы говорили:

— А ну, подшефники, помогай рабочему классу. Нужно столько-то человек...

Саперы шли помогать.

Когда у шефов не хватало инструмента, они вспоминали тотчас о подшефниках и «одолжались».

Наконец, саперам надоело. 22 февраля на партийном бюро батальона вопрос о шефстве был поставлен ребром. Бюро признало шефскую работу мебельщиков и тэмзовцев чрезвычайно слабой, с чем не могли не согласиться и сами присутствовавшие шефы.

Бюро решило, что шефская работа должна быть коренным образом перестроена, она должна обеспечивать высокие темпы в выполнении контрольных цифр в боевой учебе и в производственных процессах.

Этого можно достичь только следующими путями: ввести шефскую работу в строго плановое русло, устранив элементы случайности в «торжественности». Не реже одного раза в месяц проверять друг друга в выполнении планов боевой учебы и производства, выяснять причины «хвостов», обмениваться опытом. На заседания производственных трибуналов на заводах и для участия в производственных совещаниях саперы должны высылать своих представителей (10—15 человек). Кроме того, они должны принимать активнейшее участие в слетах ударников и рационализаторов, заимствуя опыт последних.

Договоры соцсоревнования, заключенные между рабочими и бойцами, будут проверяться регулярно («учетные доски» в батальонах и цехах, обмен газетами, где освещается выполнение обязательств и пр.). Разрабатывается месячный календарь, в котором отведены определенные дни для шефской работы.

Связь с культшефами у батальона более прочна: 59 трудшкола дала руководителей для групп ликбеза, ЗКУ выделяет представителей для занятий в топографическом кружке батальона и в общеобразовательных кружках. Саперы в свою очередь организуют бюро справок по военным вопросам в школах, прикрепляют командира для руководства военным кружком в ЗКУ.

Шефская работа в саперном батальоне должна широко развернуться на основе плана, который выработало партбюро, и это несомненно в ближайшее же время даст положительные результаты.

И.

Пароход «Ленин» в Батумском порту

По Советскому Закавказью

СНАБЖЕНИЕ РАБОТНИКОВ ХЛОПКОВЫХ ПОЛЕЙ

БАКУ. (Наш. кор.). Разработан следующий план снабжения хлопковых районов. Азериттифак в первую очередь снабдит продовольственными товарами рабочих и членов семей рабочих МТС, МТК и совхозов, **всего в количестве 30.000 чел. Для 15.000 чел. уже выделены товары.**

Выделены фонды продтоваров для снабжения рабочих бригад в количестве 1.000 чел., посылаемых на весеннюю посевкампанию, и для землеустроительных и трангуляционных партий в количестве 450 чел.

Для снабжения рабочих Азвоплхоза и членов их семей выделено промтоваров на 300.000 руб. и на такую же сумму продовольственных товаров. Часть этих товаров, на сумму 100.000 руб., уже переброшена в районы.

Большое внимание в текущую посевную кампанию обращено **на снабжение 80.000 колхозников, которые будут работать на хлопковых полях.** Поднят вопрос об усиленном снабжении их, особенно сахаром.

Азериттифаком разработан **план широкого развертывания сети общественного питания. Намечена организация полевого питания с расчетом охватить до 8.500 чел. колхозников.** Горячая пища будет подвозиться на поля в походных кухнях. Транспорт должна обеспечить сел.-хоз. кооперация.

В совхозах, МТС и МТК, где не менее 50 рабочих, организуются закрытые столовые. Таких **столовых будет 19. Общественным питанием должно быть охвачено не менее 80 проц. всех рабочих и 30 проц. членов их семей.**

В хлопковых совхозах Кара-Чала и Мильском (на канале им. Орджоникидзе) открываются пекарни для снабжения рабочих хлебом. Широко разворачивается сеть чайных при скупочных пунктах и крупных колхозах.

Помимо этих мероприятий Азериттифаком намечен ряд мер культурного характера — радиофикация, кинофикация, создание детских садов и яслей в хлопковых совхозах и крупных колхозах.

С.

КУТАИС — ПРОМЫШЛЕННЫЙ ЦЕНТР

КУТАИС, 1. (ЗТА). На территории строительства баритового завода начата постройка литопонного завода с годовой выработкой 12 тыс. тонн продукции; стоимость 4½ миллиона руб. На окраине города, на берегу Риона, приступлено к постройке консервной фабрики производительностью 14 тысяч тонн, стоимость — 2 млн. рублей. В 8-ми километрах от Кутаиса на гумбриновых карьерах строится новый гумбриновый завод с производительностью 5 тысяч тонн в год. Завод обойдется в 2 млн. руб.

◆◆ В Батуме в рабочем городе Союзпефти состоялось открытие семилетки имени 10-летия советской Грузии.

◆◆ На ткибульских каменноугольных копях закончено строительство трех жилых двухэтажных домов для рабочих.

СПРАВОЧНЫЙ ОТДЕЛ

ИЗВЕЩЕНИЯ

★ **Агитмасс отд. ЗКК ВКП(б)** предлагает т. т.: Сергееву (Госплан), Абдуллаеву (Зак. ЦИК), Атанесову (ЗИКенаб) явиться сегодня к 10 час.

★ **Заклюю ДКО ЗКК ВЛКСМ** сообщает, что сегодня, в 6 час. веч., в заседании ДКО (Плех просп., № 159) созываются председатели заклюю ДКО: о колхозной кампании, о всеобуче и политехнизме и о летней оздоровительной работе и др.

★ **Отд. кадров ЦК КП(б)Г** просит явиться сегодня, в 11 час. утра, к тов. Авесову (комн. № 51) т. т.: Чедиде Л., Давыдова, Тодуа А., Берия А., Мирзоева, Пятурова Г., Петрову Е., Чхеидзе Д., Отжезова Л., Мачарадзе В., Манукова М., Каджаишвили М., Вартанова А., Киквидзе Г., Лежава Д., Кордаадзе С., Бокуева Н., Гварамия В., Хараидзе А., Помая К., Мчедлидзе А., Ломидзе И., Джорджиашвили М., Кванталадзе В., Мартычина И., Орагвелидзе М., Скриплиева М., Анакидзе А., Чхеидзе К., Учумбегашвили, Калкачева К., Турская А., Айвазова А., Галустова Р., Курдебедиани, Ткешелова, Тварнашвили И., Белова, Чистякова В., Абутидзе С., Бантаи Я., Вокерия П., Зифферта Д., Самурова Я., Хоштария К., Во ерия В., Чомахидзе П., Сикарулидзе Г., Аракелова Г., Антидзе А., Барегегосова, Вахтангидзе С., Мчедлишвили Н., Мирзоева Р., Бежанова С., Миндиканова К., Медведева С., Бабаяна С., Элиашвили А., Чкония Д., Кобаладзе И., Вашакидзе Н.; секретарям ячеек предлагается обеспечить явку указанных товарищей.

★ **В райкоме им. 26 КП(б)Г** сегодня, в 6 час. веч., очер. выезд. заседание бюро райкома совместно с парт-комсом. органа Мкерави № 1 и 2 в клубе швейн. № 1 (Николаевская ул., № 59). Доклад директора Мкерави № 1 о выполнении профплана за первый квартал. Приеут. зн. канд. бюро райкома обязат. Вызываются предст. организаций: НКТ Грузии, ЦК союза швейн., ВСНХ Гр. и треста Мкерави.

★ **В ЗЛИ** сегодня, в 6 час. веч., сост. общее собр. студ. и профессор. состава. Проработка кондратьевщины. Явка обязат.

ТЕАТР КРАСНОЙ АРМИИ

2-го марта 4-й спектакль 2 абонемента

„МЕЖДУБУРЬЕ"

Начало в 20 часов.

Касса открыта с 11 до 14 и с 18 ч. 1366

ГОСЦИРК

Сегодня, 2 марта, 4-ый сп. 10 аб. с участ. С. И. Мигай „СЕВИЛЬСКИЙ ЦИРЮЛЬНИК"

Вторник, 3 марта, 10-й сп. 7 аб. с участ. Фатьмы Мухт-заде „АИДА"

Сред., 4 марта, 8-й сп. 10 аб. с уч. С. И. Мигай „Евгений Онегин"

Открыт прием 7-го очереди взноса по всем абонем. Не внесшие в срок взноса на спект. допущ. не будут.

Начало спектаклей ровно 8 час. веч. 7311

КИНО-ТЕАТРЫ ГОСКИНПРОМА ГРУЗИИ

АПОЛЛО — Нач. сеанс. 4 ч. 30 м., 6 час., 7-30, 9 и 10. 30.

Художеств. фильма „СЧАСТЛИВЫЙ КЕНТ" ГЕРОИ КЛОНДАЙКА Режиссер В. Шмидтгоф

СПАРТАК — Дневн. сеансы: 11 ч. 30 м., 1 ч., 2 ч. 30 м. и 4 ч.

Американская фильма „ПО СЛЕДУ" В гл. роль. Карин Аннольм, С. Кельсон и известная собачка Рин-Тин-Тин. Днем цены понижены 30 и 40 к. Вечером—обыкновенные.

СПАРТАК — Вечерн. сеансы: 6 ч., 7 ч. 30, 9 ч. 1 ч.

ДАРЬЯЛ — Нач. сеансов: 4 ч. 30 м., 6 ч., 7 30, 9 ч. и 10 ч. 30.

2-я неделя ГРЕЙТ ЖОРДЖИ ШВИЛИ Св. прогр. АДЫГЕЯ. Внимание: нач. 1 ве нез ежедн. с 4 ч. 30 м.

КИНО КИНАМ — Сегодня начало 1-го сеанса в 6.30, 2-го—9 ч. Новая художес. тв. фильма производства Белгоскино „НАСТОЯЩАЯ ЖИЗНЬ"

КИНО КИ. РЕЗИНОВЫЙ (б. Аполло) Сегодня нач. 1-го сеанса в 4 ч. 30 м., 2-го—9 ч. Новая героическая фильма ПОРИ „PORI" ПОРИ В картине заснята охота на львов, тигров, слонов и т. д.

ГОСЦИРК — ГРАНДИОЗНАЯ ПОСТАНОВКА — СЕГОДНЯ, ЮБИЛ. ТОРЖЕСТВО X СОВЕТСКОЙ ГРУЗИИ I отд. ОРАТОРИЯ—ПАНТОМИМА по сцен. пролет. писателя г. Бухникашвили. Постановка реж. театр. Руставели Ш. Ахсабадзе. Участв. арт-сты Груз. драмы и Госцирка. Зурна и кавказские танцы. II и III отд. Вся программа цирка и ЭРНЕСТ ШУ. Касса с 11 ч. Нач. в 7½. Начало в 2 ч. дня.

КОМПАНЬЯ ДЖЕНОЗЕЗЗ: ДИ НАВИГАЦИОНЕ А ВАПОРЕ

РЕГУЛЯРНАЯ ТОВАРО-ПАССАЖИРСКАЯ ЛИНИЯ

Между Одессой и, факультативно, другими портами Черного моря: ХЕРСОН, ФЕОДОСИЯ, НОВОРОССИЙСК, ТУАПСЕ, СУХУМ, ПОТИ, БАТУМ и портами (факультативно) Ливорно, Генуя и другими портами Западного побережья Италии и Марселем.

Первый отход из Одессы итальянского почтового парохода «КАПО ПИНО» в начале февраля 1931 года.

Регулярные отходы будут каждые две недели.

Обслуживают линию пароходы: «КАПО ПИНО», «КАПО ВАДО» и «КАПО ФАРО» или их заменяющие.

Настоящее расписание остается в силе 1 год.

По поводу платы за проезд и фрахта обращаться к агентам Совторгфлота в Поти и других портах Союза ССР. Черного моря. 1236

ЗАКАВКАЗСКИЙ РАДИОЦЕНТР ОТКРЫВАЕТ В ТИФЛИСЕ КУРСЫ ПО ПОДГОТОВКЕ РАДИО-ОПЕРАТОРОВ

На курсы будут приняты исключительно женщины в возрасте до 25 лет, свободно владеющие русским языком (Образование не ниже 7-милетки).

Занятия с 10 марта 1931 г.

Прием заявлений до 8-го марта.

За всякими справками обращаться Зак. радиоцентр, пр. Руставели, 43, завед. курсами т. Киладзе. 1389

УТЕРЯН абонемент ГОТОБ № 1109 1-ый круг, место 4. Сч. нед. 1371

В Москве обменяю 2 комн., 2 эт., 50 м., в центре города, на такую же в Тифлисе. Спр.: ул. Петрашевцы, № 30, М. Шавидзе. 2—7 ч. веч. 1 82

Экономист-практик с долголетн. стажем по вопросам учета (бухгалт., статист.), планирования, организации предлагает услуги в качестве организатора, консультанта и т. п. Спр.: Редакция „Заря Востока", 2-й этаж, Д. Захарова, для экономиста. 1390 2 1

Гостабачной фабрике ССР Армении ТРЕБУЕТСЯ ОПЫТНЫЙ МЕХАНИК-РЕГУЛИРОВЩИК для работы в гильзовом цехе фабр. Оплата по соглашению. Комната предоставляется. Предложения адресовать: Эривань, Гостабфабрике. 1410 4—1

Кино АПОЛЛО — СЕГОДНЯ, 2 МАРТА, — Нач. 4 ч. 30 6 ч. 7 ч 30. 9 ч., 10 ч 30. Оркестр п/у Г. РЕЙЗНЕРА — новая советская фильма производ. Ленинградской фабрики Союзкино

СЧАСТЛИВЫЙ КЕНТ

ГЕРОИ КЛОНДАЙКА

Режиссер Вл. Шмидтгоф

В гл. ролях: П. Соболевский, С. Магариля, И. Москалев, В. Еленевский.

ПРЕЗИДИУМ ЗАКГОСПЛАНА по соглашению с ЗакВСНХ (в соответствии с постановлением ЗСНК от 17-го января 1931 г.), в виду укрепления аппарата Закснабторга, настоящим доводит до сведения

ВСЕХ СТРОЯЩИХ И СТРОИТЕЛЬНЫХ ОРГАНИЗАЦИЙ,

что в отношении снабжения стройматериалами:

1. ЗАКГОСПЛАН (Стройсектор) оставляет за собой только функции ПО ПЛАНОВОМУ РАСПРЕДЕЛЕНИЮ годовых и квартальных фондов стройматериалов;

2. Все ОПЕРАТИВНЫЕ ФУНКЦИИ ПО ФАКТИЧЕСКОМУ СНАБЖЕНИЮ строящих и строительных организаций материалами полностью ПЕРЕШЛИ ЗАКСНАБТОРГУ;

3. Впредь ВСЕ ТРЕБОВАНИЯ на отпуск материалов, если таковые поступят в Стройсектор Закгосплана, — БУДУТ последним без рассмотрения ПЕРЕСЫЛАТЬСЯ В ЗАКСНАБТОРГ.

1416 2—1 ПРЕЗИДИУМ ЗАКГОСПЛАНА.

В соответствии с приказом Наркомзема Союза ССР от 10 февраля т. г. за № 003|43 о ликвидации Главхлопкома и разделе его на четыре союзных об'единения

ОТДЕЛЕНИЕ ГЛАВНОГО ХЛОПКОВОГО КОМИТЕТА в ЗСФСР

с 23 февраля эт. г.

СЧИТАЕТСЯ ЛИКВИДИРОВАННЫМ И РЕОРГАНИЗОВАННЫМ

в находящееся в непосредственном ведении Нар. ком земл. СССР СОЮЗНОЕ ХЛОПКОВОЕ ОБ'ЕДИНЕНИЕ

ЗАКАВКАЗСКИЙ ХЛОПКОВЫЙ КОМИТЕТ („ЗАКХЛОПКОМ")

с переходом к нему всех прав и обязательств Зак. отделения Главхлопкома по балансу на 1 января эт. г. и размежевочному ликвидационному балансу Главхлопкома на то же число.

Местопребывание «ЗАКХЛОПКОМА» — гор. Тифлис, пр. Руставели, 22.

Контокоррентные счета «Закхлопкома» в Закавказской Краевой Конторе Госбанка в Тифлисе:

№ 661 по эксплоатации,

№ 9724 по строительству,

№ 9725 по безвозвратным расходам. 1392

ВЫСШУЮ МАТЕМАТ. интегр. и диффер. исчисл., аналитич. геометр., элем. матем. и физику. Подгот. в вуз и др. учебн. завед. А. З. Сленко. Ул. Камо, № 105. 1383 10—1

Продается большой канцелярский стол с 3 ящ. Ул. Гарнова (б. Гунибский), 8, кв. Александровой.

КРОВАТЬ англ., медная и ковер 3Х4 „Фараган" продаются. Перекупщ. не беспок. Угольная ул., 6, 2-й эт., от 5 до 9 веч. 1385 2-1

Спешно продаются: шифоньер дуб. и 6 стульев дуб. с мягк. сиден. Ул. Лало Месхишвили (б. Лазаревск.), 8. 1372

НА КУРОРТАХ ССР ГРУЗИИ СЕЗОН ОТКРЫВАЕТСЯ С 1-го ИЮНЯ. 1390

Кино СПАРТАК — Нач. дня—11 ч. 30, 1 ч., 2 ч. 30, 4 ч. Вечером—6 ч., 7 ч. 30, 9 ч., 10 ч. 3. — СЕГОДНЯ, 2 МАРТА, Америка ск. фильма

ПО СЛЕДУ

Режиссер Дж. Стори. В гл. ролях: К. Линсольм, С. Кельсон и собачка Рин-Тин-Тин. Днем все места по 30 и 40к. 1113

Продается фото-об'ектив—анастигмат Ф—4 см. Вокальная, 81, кв. 22, 3-й этаж. 13-6

Кижеслед документы (УТЕРЯННЫЕ И ПОХИЩЕННЫЕ) СЧИТАТЬ НЕДЕЙСТВИТЕЛЬН

Кооп. кн. Мдивани Шарлоты.
Кооп. кн. Мдивани Александра.
Кооп. кн. Мдивани Роберта.
Кооп. кн. Джапаридзе Нины.
Кооп. кн. Гачечеладзе Георгия.
Кооп. кн. Гачечиладзе Георгия.
Кооп. кн. Григория Пуравина.
Кооп. кн. Елены Пуравиной.
Заб. кн. дет. Ахмета Шамсова.
Хлеб. кн. Герасима Пиенгелия.
Ордер на дрова № 489 Николая Кобнашвили.
Кооп. кн. Библишвили Пелагеи.
Уд. личн. и воен. бил. Серапиона Томарадзе.
Кооп. кн. Мери Джаджанашвили.
Проф кн. Землеса Георгия Месхи.
Воен. бил. Абрама Мурадова.
Ком. бил. Геворка Эджибова.
Хлеб. кн. Георгия Таварткиладзе.
Хлеб. кн. Нины Таварткиладзе.
Хлеб. кн. Ал-дра Таварткиладзе.
Хлеб. кн. Автандила Таварткиладзе.
Хлеб. кн. Лизы Таварткиладзе.
Фп. заб. кн. Эдуарда Алишанова.
Хлеб. кн. Пиникина Вениамина.
Хлеб. кн. Ананиды Захаряи.
Хлеб. кн. и кооп. кн. Сони Махарадзе.
Кооп. кн. Ивана Саакашвили.
Уд. личн. Егора Шейко.
Уд. личн. Софии Шейко.
Воен. бил. Георгия Цинцадзе.
Бил. ЛКСМ № 69062, проф. кн. ВСРМ, уд. личн., студ. бил. Анны Синкиной.
Парт. бил. № 0376325, проф. кн. ж.-д., кооп. кн., уд. личн. Давида Одаслашвили.
Молочн. кн. Георгия Одаслашвили.
Воен. бил., уд. личн., спр. арт. Трофима Фарастова.
Кооп. и расч. кн. Николая Ромашина.
Хлеб. кн. Екатерины Беляевой.
Воен. бил. Александра Грязева.
Хлеб. кн. Елены Павловой.
Воен. бил., спр. прод. Михаила Фролова.
Мет. свид. Айкануш Читчиян.
Кооп. кн., хлеб. кн. Георгия Гаспарова.
Воен. бил. Левона Оганесова.
Проф. кн. парпит Акакия Гогилидзе.
Воен. бил. Ал-ра Подзолкина.
Проф. кн. СТС Тево Абашмадзе.
Воен.-уч. бил. Армана Камалян.
Хлеб. кн. Киры, Марии, Юрия.
Хлеб. кн. Киры, Марии, Юрия Силиных.
Аван. талон № 176, меб. маг. Вас. Яшвили.

КОМИССИОНН. МАГАЗИН о-ва „ДРУГ ДЕТЕЙ" ИЗВЕЩАЕТ, ЧТО клиенты, сдавшие товар на комиссию до 1-го мая 1930 г., должны явиться в магазин за получением товара обратно до 15-го марта т. г., в противном случае товар будет считаться собственностью магазина и никакие претензии приниматься НЕ БУДУТ. 1348

СЕКЦИЯ при ГРУЗВИНСОЮЗЕ (БЫВ. СОЮЗ МЕУРНЕ) ПЕРЕШЛА В НОВОЕ ПОМЕЩЕНИЕ — на Русскую ул., 2 (близ Солдатского базара). 1381

ВНИМАНИЮ ПОДПИСЧИКОВ журналов „Огонек" и „Искры науки" с приложением книг „ВСЕМИРНАЯ ИСТОРИЯ"

Первая книга „Всемирной истории" печатается и в начале марта будет разослана.

С 1-го марта прекращается высылка изданий подписчикам, не внесшим ВТОРОГО взноса по „Огоньку" с „Всемирной историей" 4 р. и по „Искрам науки" с „Всемирной историей"—5 р.

По взносам, поступившим с опозданием, высылка журналов не гарантируется.

Взносы следует направлять ТОЛЬКО НА ПОЧТУ.

1408 2—1 Анц изд. о-во Огонек".

Строительно-технический сектор при плановой комиссии Тифсовета ПРИГЛАШАЕТ НА СЛУЖБУ ИНЖЕНЕРОВ СО СТРОИТЕЛЬНОЙ ПРАКТИКОЙ.

С подробными условиями можно ознакомиться в Исполкоме, комн. 25.

1387 Зав. стр. сектором инженер Кудиани.

ТРЕБУЕТСЯ СЕКРЕТАРЬ-МАШИНИСТКА с солидным стажем в „ЗАКМЕДЬКОМБИНАТ" при ст. Аллаверды Зак. ж. д.

Делопроизводство на русском языке.

Оплата от 150 до 200 руб. в месяц в зависимости от стажа

ПРЕДОСТАВЛЯЕТСЯ КОМНАТА.

Предложения с указанием стажа адресовать: Управлению делами „Закмедькомбината" 1378 3—1

НУЖНА НЯНЯ к пятимесячному ребенку с рекомендацией. Справ.: пр. Руставели, № 8, Жвания. 1300 2—1

ПЛАНОВИК, главбух, большой банкетжик. Желаю переехать в Тифлис. Предложения: Ташкент, 2 Виноградная, 19, А. П. Семенову. 13 0 2-1

Продается заграничный мужской костюм. Чатиновская ул., 12, Хоштария. 1391

Продаются ЩЕНКИ чистокровн. ШПИЦЫ. Ул. Пески, № 62, ход в ворота, направо, спрос. Цену от 1 ч. ут. до 5 ч. веч. 1359

Д-р БЕРИЕВ венерич., мочепол., сифил., кожн. утр. 9—1, веч. 4—8, для женщ. отдельн. вход. Плехановский пер., на иск. гост. „Европа" (быв. „Ной"). 1304

КУПЛЮ РОЯЛЬ

Продается ДЕТСКАЯ СКРИПКА (четвертушка). Ул. Цереетели (быв. Гиновская), 3/5, 2-й подъезд, Вартанян, от 3 ч. 1400

Спешно продаются зеркальный шифоньер и мраморн. умывальник. Ул. Пулук дзе, 4, верхн. эт., кв. Комаровский, спр. от 4—6 часов. 1397

Тифл. госуд. медиц. институт с глубокой скорбью извещает, что 27-го февраля во время работы скоропостижно скончался профессор

Михаил Филиппович Мгалоблишвили

Вынос тела сегодня, 2 марта, в 4 ч. дня, из кв.—ул. Ленина, 41, в дом работников просвещения—ул. Церетелидзе (б. Колубанск.) № 3. Похороны 3 марта, в 4 ч. дня, в пантеоне грузинских деятелей. 1

Госинститут профзаболеваний НКЗдрава Грузии с прискорбием извещает, что 27 го февраля исполняя врачебный долг, скончался сотрудн. института профессор

Михаил Филиппович МГАЛОБЕЛИ 1369 2-1

Фельдшерицы и акушерки родильного отделения больницы Красного креста Чарквиани, Ситникова, Цирциладзе, Деканозова, Черногазова, Хелашвили и Цинцадзе с глубоким прискорбием извещают о преждевременной смерти дорогого учителя

проф. М. МГАЛОБЕЛИ 1380

Сотрудники Госинститута физиатрии и курортологии с глубоким прискорбием извещают о безвременной кончине дорогого профессора

МИХАИЛА ФИЛИППОВИЧА МГАЛОБЛИШВИЛИ 1370

В. И. Сорокин и Б. А. Самоделов выражают соболезнование мужу Марку Вальяно, сыну Юрочке и родным Е. М. и И. Г. Ельцовым в постигшем их горе, преждевременной смерти дорогого друга

МАРУСИ ВАЛЬЯНО (Ельцовой) 1 86

Горем убитые дочери Тамара А. Церава с мужем и детьми, София А. Михирева, Маргарита А. Лорис-Меликова с мужем и внук Тигран П. Калантаров извещают о скоропостижной смерти дорогой матери и бабушки

Марии Андреевны Калантаровой,

последовав 28 февраля. Вынос тела из кв.—ул. Клары Цеткин (б. Кязалевский пер.), 8—на Ново-Верийское кладбище сегодня, 2 марта, в 4 ч. дня. 1 13

Горем убитые мать Екатерина, жена Сусанна Артемьевна с детьми Маргушкой, Гришей, Новочкой и Ниной, с ат Айк с глубокой скорбью извещают родных и знакомых о скоропостижной смерти дорогого и незабвенного сына, мужа, отца и брата

Георгия (Сандро) Оганезовича Нерсесова

Гражд. панихида сегодня, в 7 ч. веч. Вынос тела 3 марта, в 4 ч. дня, из кв.—ул. Кубинская ул., № 13. 13 2

Отец Амазасп., мать Маргарита и брат Геворк с глубоким прискорбием извещают о смерти дорогого

АШОТА АНТОНЯНА,

последовавшей 28 февраля, в 2 ч. ночи. Похороны состоятся 3-го марта, на Ходжеванском кладбище. Вынос тела в 4 часа из кв.—Полковая ул., № 11. 1383

Правление, члены артели и сотрудники производственно-кооперативной артели инвалидов „Надоба