Პროლეტარელნო ყველა ქვეყნისა შეერთდით! Пролетарии всех стран, соединяйтесь! Butun eləqələrin proletarları, birləşinlər! Դուրսեցեք բոլոր ազգերի բանվորներ միացեք

ЗАРЯ ВОСТОКА

Год издания 9-й

ОРГАН ЗАККРАЙКОМА ВКП (б) И ЦИК ЗСФСР

РЕДАКЦИЯ И ГЛАВНАЯ КОНТОРА: ТИФЛИС, ПР. РУСТАВЕЛИ, 36. ТЕЛЕГРАФНЫЙ АДРЕС: ТИФЛИС ЗАРЯ

ТЕЛЕФОНЫ РЕДАКЦИИ И ГЛ. КОНТОРЫ:

Телефонограмма	26-11	Экон. „Сов. Закавказье" и культ.-быт. отд.	7-49
Редактор	8-34	Отд. информации и репортаж	14-96
Отв. секретарь	3-91	Зав. изд. и бухгалт.	23-31
Ночной секретарь	9-10	Отд. распр. и эксп.	16-73
Рабоч. и отд.-масс. раб.	3-04	Отдел об'явлений	26-11
Парт. отд. и „Л. РКИ"	14-14	Типография	5-08
Иностр., Востока и Жил.-худ. отд.	20-87	ФЗМК	20-68

РУКОПИСИ НЕ ВОЗВРАЩАЮТСЯ

ПОДПИСНАЯ ПЛАТА на 1931 г.:
на 12 мес — 14 р. 40 к. | на 3 мес. — 3 р. 60 к.
на 6 мес. — 7 р. 20 к. | на 1 мес — 1 р. 20 к.
За-границу: На 1 м.—75 зм. центов, 3 м.—2,25 долл., 6 м.—4,5 долл., на 12 м.—9 долларов.
Подписка заграницу принимается только в иностранной валюте

ГАЗЕТА ВЫХОДИТ НЕПРЕРЫВНО

Вторник 17 марта, № 74 (2236)

ТАРИФ НА ОБ'ЯВЛЕНИЯ (ЗА СТРОКУ НОНПАРЕЛИ)

Позади текста	1 р. — к.
Среди „	2 р. — к.
Иност. поз. „	1 р. 50 к.
среди „	3 р. — к

При многократном печатании—скидка по соглашению

ПРИЕМ ПОДПИСКИ и ОБ'ЯВЛЕНИЙ ЕЖЕДНЕВНО с 9—4 ч. дня
После указанного срока взим. дополн. 10%

ОТДЕЛЕНИЯ: Москва—Мал. Афанасьев. пер., 1. Баку—На'ер., 67, тел. 5-33. Батум—ул. III Интернационал, 53, тел. 1-92. Гянджа—ул. Алиара, тел. 1-44. Эривань—ул. Абовьяна, 8, тел. 69.

СЕГОДНЯ В НОМЕРЕ

ПОСТАНОВЛЕНИЕ ЦК ВКП (б) — о росте партии в 1930 г.
VI С'ЕЗД СОВЕТОВ СССР—доклад наркомзема СССР тов. Яковлева о колхозном строительстве.
ЗА ГРАНИЦЕЙ: Выступление тов. Штеккра в германском рейхстаге.
10 ЛЕТ СОВЕТСКО-ТУРЕЦКОГО ДОГОВОРА.
«ЗАГРАНИЧНАЯ ДЕЛЕГАЦИЯ» МЕНЬШЕВИКОВ «СОЗНАЕТСЯ».
ЗАКАВКАЗСКИЙ С'ЕЗД СОЮЗА ГОРНЯКОВ—8 АПРЕЛЯ.—
ПОЛМИЛЛИАРДА О КОТОРОМ ЗАБЫЛИ—подготовка к строительному сезону в ЗСФСР до сих пор не развернута.
ПЛАН СКОТОЗАГОТОВОК в ЗСФСР выполнен на 54,6 проц.
СТАТЬИ: К. ИВАНОВ — «Боевые задачи желдорожного транспорта».
М. МАШКЕВИЧ — «Задачи профсою зов в решающем году».

ОТСТАВАНИЕ ТРАНСПОРТА ЛИКВИДИРОВАТЬ В КРАТЧАЙШИЙ СРОК

ПОДХВАТЫВАЙТЕ ПОЧИН УДАРНИКОВ МОСКВЫ И ЛЕНИНГРАДА! ВЫХОДИТЕ НА СОЦИАЛИСТИЧЕСКИЕ СУББОТНИКИ ПОМОЩИ ТРАНСПОРТУ!

ПО-БОЛЬШЕВИСТСКИ РЕАЛИЗОВАТЬ ОБРАЩЕНИЕ ЦК И СНК

Боевые задачи железнодорожного транспорта

Народное хозяйство в третьем году пятилетки пред'являет к транспорту такие требования, которые транспорт пока не выполняет. Реконструкция железнодорожного транспорта, вводимая на дорогах сети с 1931 года на основе реализации обращения ЦК и СНК, несомненно дает железным дорогам мощные технические средства и все условия для выполнения пред'являемых к ним требований.

Однако, железнодорожный транспорт имеет и сейчас еще очень много неиспользованных внутренних ресурсов, мобилизация которых позволит осуществлять перевозки в соответствии с темпами развития народного хозяйства.

Рационализаторский счет транспорту рабочим классом должен быть и будет пред'явлен со всею решительностью, которая вытекает из темпов социалистического строительства СССР.

Зак. жел. дор. не может быть исключением в этом рационализаторском счете, так как пред'явленные к ней требования на нефтеперевозки, и особенно экспортные, дорога не выполняет.

За первые полторы декады марта дорога выполнила лишь 86,1 проц. общих перевозок нефтепродуктов и 84,6 проц. экспортных. Часовая коммерческая скорость перевозок достигнута на дороге в 12,2 километра и техническая—22 километра. Процент больных цистерн на дороге выражается в 7½ и паровозов в 11,2, а по мощным сериям—14 проц. Максимальный вес сухогрузных поездов установлен на дороге в 1.475 тонн. Дорога имела в среднем в сутки в первой половине марта от 12 до 20 порч паровозов в пути. Перерасход денежных средств, судя по кассовым отчетам на дороге, за первый квартал выразится в 2.000.000 рублей.

Эти показатели—достаточное подтверждение необходимости немедленного пересмотра системы транспортной работы, такой ее организации, чтобы транспорт не стал тормозом развития народного хозяйства ЗСФСР и чтобы расход транспортных средств и размеры работ соответствовали установленным измерителям народнохозяйственного плана страны.

Надо отметить, что на Зак. жел. дор. во второй половине 1930 г. и в межгодовом квартале, несмотря на прорывы в отдельных звеньях хозяйства, имелись крупные достижения, которые должны быть отправными пунктами для дальнейшего расширения их, особенно сейчас, когда к транспорту пред'являются новые требования на перевозки, которые дорога может выполнить только с высокими техническими показателями своей перевозочной работы.

Обращение ЦК ВКП (б) и СНК СССР, постановление Заккрайкома ВКП (б) о реорганизации железнодорожного транспорта, начиная от низовой ячейки—железнодорожной станции до НКПС включительно, о введении спаренного обслуживания паровозов с работой на коротких плечах, об улучшении материального снабжения, о планировании и регулировании движения, о кадрах, о трудовой дисциплине, о работе партийных и профсоюзных организаций на транспорте—обеспечивают все предпосылки для немедленного улучшения транспортной работы.

Коренное улучшение работы железнодорожного транспорта является сейчас хозяйственно-политической задачей всего рабочего класса. Помощь транспорту должна быть и будет оказана широкими трудящимися массами, всеми партийными, хозяйственными и советскими организациями.

Основными мероприятиями для улучшения перевозочной работы Зак. жел. дор., на которые надо в первую очередь мобилизовать широкие рабочие массы транспорта, должны явиться следующие мероприятия.

Перевод паровозов на спаренное обслуживание бригад, при работе их на коротких плечах, должен быть закончен по всей дороге не позднее 20 марта в таком порядке, чтобы это мероприятие проводилось под постоянным и специальным контролем не только хозяйственных, но и партийных и профессиональных организаций дороги.

В кратчайший срок должна быть изменена номенклатура планово-предупредительного ремонта в сторону ее упрощения, но, однако, в таком об'еме, чтобы был гарантирован качественный ремонт и полный осмотр паровозов при выпуске их из депо под поезда. Борьба против пережогов топлива на паровозах и непроизводительной растраты топлива и смазки при наборе и стоянках на станциях должна вестись непрерывно и сопровождаться отчетностью в каждом предприятии перед широкими рабочими массами вместе с инициативным понижением расходной нормы и введением точного учета самого расхода. Надо добиться в самый кратчайший срок, чтобы премии за экономное расходование топлива не были фиктивными и чтобы в практику работы каждого депо вошла система поощрения всякой рационализаторской инициативы рабочих и техников за сбережение топлива.

Завод, изготовляющий дорогие огнеупорный кирпич для сводов топок паровозов, должен проверять качество своей продукции, тесно связываясь со своим основным потребителем.

Дорога должна немедленно ввести увеличенные технические и коммерческие скорости поездов, построив новый график, увеличив одновременно вес сухогрузных поездов, минимум, до 1.800 тонн вместо 1.475 сейчас.

Опытные поездки с поездами должны проводиться с привлечением к ним выбранных на производственных совещаниях представителей паровозных бригад.

Увеличение скоростей и веса поездов позволит дороге с тем же парком цистерн, вагонов и паровозов выполнять полностью нефтеперевозки и увеличить план погрузки сухогрузов, пред'являемый народным хозяйством ЗСФСР.

Расписание товарных поездов, выполняемое сейчас в среднем на 55 проц., должно быть введено в жизнь с тем, чтобы поезда следовали в точном соответствии с графиком движения. Эта задача должна быть решена при помощи спаренной езды на паровозах, улучшения качества ремонта паровозов и четкой регулировки движения диспетчерским аппаратом. Немедленная организация на поездах треугольников обеспечит выполнение этой директивы.

Недопустимо высокий простой цистерн под наливом в Баку и под сливом в Батуме и на расходных складах дороги является следствием нечеткой организации плановой подачи порожняка под налив, вывода налива в поезда, наличия в отдельных местах узкого фронта налива и слива и совершенно нетерпимого недослива парафинистой нефти из цистерн в резервуары дороги, вызывающего новую пропажу цистерн в пунктах налива.

Надо со всею решительностью поставить вопрос об ответственности за недослив нефти из цистерн, широко проработать его на рабочих собраниях, и затем рассматривать каждый случай неполного слива как вредительский акт, с применением к виновному максимальных мер воздействия.

Совершенно нетерпимым для транспорта является качество ремонта паровозов и вагонов ремонтным заводом имени Сталина, который для дороги должен давать школу ремонта, выпуская продукцию за своей ответственностью.

Надо добиться с помощью РКИ немедленного улучшения процесса ремонта паровозов и вагонов с качественной стороны и установления специального ответственного контроля за ним. Всякое возвращение на завод паровоза и вагона из-за недоброкачественного ремонта должно являться счетом дороги к заводу. Надо добиться на заводе действительной борьбы за качество ремонта.

Клиентура дороги, задерживающая цистерны и вагоны под сливом и выгрузкой, должна знать, что каждый задержанный вагон и цистерна отразится на размерах грузооборота дороги и в первую очередь снизит размеры нужных им же перевозок.

Дороге должно быть предоставлено право выгрузки задержанных под грузами вагонов своими средствами, без ответственности дороги за сохранность грузов.

Развитие узловых станций и удлинение путей промежуточных станций должно быть пересмотрено под углом обеспечения грузооборота на дороге и введения тяжеловесных составов—как наливных, так и сухогрузных. Дороге должна быть оказана всемерная помощь в лесо и шпалозаготовках, не исключая введения трудовой гужевой повинности для вывозки заготовленной продукции к пунктам погрузки их в вагоны, ибо без этой помощи дороге грозит перспектива остаться без озеленения шпального хозяйства, а это означает введение нового снижения предельных скоростей движения поездов.

Борьба за техническую и производственную чистоту на станциях и, главным образом, в депо, на тракционных путях должна быть развернута немедленно, так как загрязнение рабочих мест при ремонте паровозов, их стоянок и, особенно, тракционных путей нетерпимо и отражается на производительности труда, характеризуя каждое такое предприятие с хозяйственной точки зрения с самой худшей стороны.

Ночной инструктаж паровозных бригад, технических работников станций, депо и культурное обслуживание ночных смен должны принять форму графика работы и обеспечить полное использование оборудования, рабсилы круглые сутки на транспорте в пределах заданной работы.

Борьба за упразднение бездокументных грузов должна быть проведена в кратчайший срок по всем пунктам дороги путем пересмотра времени подготовки документов и начала работы главных кондукторов. Ни один бездокументный вагон не должен быть отправлен со станции в поездах — вот задача которую должны поставить себе на местах хозяйственные, партийные и профессиональные организации.

Только что организованные районные транспортные кооперативные организации еще не развернули четко работы своих филиалов на местах и на дороге имеется очень много случаев перебоя в снабжении, которые должны быть пресечены в кратчайший срок немедленным расширением фондов для транспортников и правильной работой всей кооперативной системы.

Забота об улучшении транспортной работы, действенное руководство ею и контроль за работою транспорта должны стать основной задачей партийных и профессиональных организаций на транспорте. Решительно борясь против расхлябанности, неповоротливости и против оппортунизма всех мастей, добьемся большевистской реализации в кратчайший срок обращения ЦК и СНК о транспорте.

Только мобилизуя широкие рабочие массы, в первую очередь ударников на транспорте, для преодоления узких мест, транспорт может справиться с поставленными перед ним сейчас задачами.

„ОБЕЗЛИЧКУ" В АРХИВ

СПАРЕННАЯ ЕЗДА — КЛЮЧ К ОЗДОРОВЛЕНИЮ ТРАНСПОРТА. КАК ЖЕ ВЫПОЛНЯЕТСЯ НА ЗАК. ЖЕЛ. ДОР. ДИРЕКТИВА ОБ ОТМЕНЕ «ОБЕЗЛИЧКИ» И ВВЕДЕНИИ СПАРЕННОЙ ЕЗДЫ. ЕСЛИ СПРОСИТЬ У РАБОТНИКОВ ДИРЕКЦИИ ЗАК. ЖЕЛ. ДОР., КОТОРЫЕ НЕПОСРЕДСТВЕННО ЗАНИМАЮТСЯ ВВЕДЕНИЕМ «СПАРЕННОЙ», ТО ОНИ ВЫТАЩАТ ИЗ ОБ'ЕМИСТЫХ ПАПОК МНОЖЕСТВО БУМАЖЕК ЗА НОМЕРАМИ: С 11 ФЕВРАЛЯ 4 РАЙОН ПОЛНОСТЬЮ ЛИКВИДИРОВАЛ «ОБЕЗЛИЧКУ».

ВТОРОЙ РАЙОН ПОЛНОСТЬЮ ПЕРЕШЕЛ НА «СПАРЕННУЮ».

С 20 ФЕВРАЛЯ I РАЙОН ПЕРЕВЕДЕН НА СПАРЕННУЮ ЕЗДУ.

С 20 МАРТА ПЕРЕВОДИТСЯ 3 РАЙОН.

ПОСЛЕ ОЗНАКОМЛЕНИЯ С ЭТИМИ ДОКУМЕНТАМИ МОЖНО СДЕЛАТЬ ВЫВОД, ЧТО ВСЕ ОБСТОИТ БЛАГОПОЛУЧНО, ДИРЕКЦИЯ ЗАК. ЖЕЛ. ДОР. ВЫПОЛНЯЕТ БОЕВОЕ ЗАДАНИЕ ПАРТИИ И СНК. НА САМОМ ДЕЛЕ ПОЛОЖЕНИЕ СО «СПАРЕННОЙ» ОБСТОИТ СОВЕРШЕННО ИНАЧЕ. ОБ ЭТОМ КРАСНОРЕЧИВО СВИДЕТЕЛЬСТВУЮТ МНОГОЧИСЛЕННЫЕ ФАКТЫ.

ВЗЯТЬ ХОТЯ БЫ **ТИФЛИССКИЙ УЧАСТОК.** НА ЭТОМ УЧАСТКЕ НА СПАРЕННУЮ ЕЗДУ **ПЕРЕВЕДЕНА ТОЛЬКО ПОЛОВИНА ПАРОВОЗНОГО ПАРКА.** ПОЧЕМУ ЗАДЕРЖИВАЕТСЯ ВВЕДЕНИЕ ВАЖНЕЙШЕГО МЕРОПРИЯТИЯ? НА ЭТОТ ВОПРОС РУКОВОДИТЕЛИ ДЕПО ОТВЕЧАЮТ, ЧТО ДИРЕКЦИЯ ЗАК. ЖЕЛ. ДОР. НЕ УДОСУЖИЛАСЬ ДО СИХ ПОР ВЫРАБОТАТЬ ГРАФИК, А ПОЭТОМУ ДАЛЬНЕЙШИЙ ПЕРЕВОД ПАРОВОЗОВ НА «СПАРЕННУЮ» ТОРМОЗИТСЯ.

ПО ЛЕНИНАКАНСКОМУ УЧАСТКУ (4 РАЙОН) ТАКЖЕ НЕБЛАГОПОЛУЧНО. «СПАРЕННАЯ» ПО СИЕ ВРЕМЯ НЕ ПОЛУЧИЛА ВСЕ ПРАВА ГРАЖДАНСТВА. ПО СЕЙ ДЕНЬ «УВЯЗЫВАЮТ», СОГЛАСУЮТ, А МЕЖДУ ТЕМ ПРОЦЕНТ БОЛЬНЫХ ПАРОВОЗОВ ОЧЕНЬ ВЫСОК.

К ЛИКВИДАЦИИ «ОБЕЗЛИЧКИ» В ВАЖНЕЙШЕМ РАЙОНЕ, ТРЕТЬЕМ, ПО СИЕ ВРЕМЯ НЕ ПРИСТУПИЛИ. ТОЛЬКО 12 МАРТА ПРИ ДИРЕКЦИИ СОСТОЯЛОСЬ СОВЕЩАНИЕ, НА КОТОРОМ ОБСУЖДАЛСЯ ЭТОТ ВОПРОС. СОВЕЩАНИЕ ПОСЛЕ СТРАСТНЫХ ДИСКУССИЙ ВЫНЕСЛО ПОСТАНОВЛЕНИЕ: «С 20 МАРТА ВВЕСТИ СТРОЕННУЮ И СПАРЕННУЮ ЕЗДУ В 4-ом РАЙОНЕ». НА УЧАСТКЕ БАКУ—ГЯНДЖА, СОГЛАСНО ЭТОГО РЕШЕНИЯ, ВВОДИТСЯ СПАРЕННАЯ ЕЗДА С ПОДМЕНОЙ. ЭТО ОЗНАЧАЕТ, ЧТО СПАРЕННАЯ СИСТЕМА НЕ БУДЕТ ПОЛНОСТЬЮ ПРОВОДИТЬСЯ. НА УЧАСТКЕ БАКУ—ДЕРБЕНТ РЕШЕНО ПРАКТИКОВАТЬ СТРОЕННУЮ ЕЗДУ. ВСЕ БЫ ОБСТОЯЛО ХОРОШО, ЕСЛИ БЫ ДИРЕКЦИЯ ДАЛА СВОЕВРЕМЕННО УКАЗАНИЕ 4-му РАЙОНУ О ПОДГОТОВКЕ ПЕРЕВОДА ПАРОВОЗНОГО ПАРКА НА НОВУЮ СИСТЕМУ ЕЗДЫ. ЭТОГО, К СОЖАЛЕНИЮ, НЕ БЫЛО СДЕЛАНО. ТОЛЬКО 14 МАРТА ДИРЕКЦИЯ ПРЕДЛОЖИЛА 4-му РАЙОНУ К 20 МАРТА ПЕРЕЙТИ НА «СПАРЕННУЮ» И «СТРОЕННУЮ».

А ВЕДЬ ВВЕДЕНИЮ НОВОЙ СИСТЕМЫ ЕЗДЫ ДОЛЖНА БЫЛА ПРЕДШЕСТВОВАТЬ ПОДГОТОВИТЕЛЬНАЯ РАБОТА, КОТОРАЯ К БОЛЬШОМУ СОЖАЛЕНИЮ ОТСУТСТВОВАЛА.

СРОКИ ЛИКВИДАЦИИ «ОБЕЗЛИЧКИ» ИСТЕКАЮТ. НКПС ПРЕДЛОЖИЛ ЗАК. ЖЕЛ. ДОРОГЕ ПОЛНОСТЬЮ ПЕРЕЙТИ НА СПАРЕННУЮ ЕЗДУ К 20 МАРТА. ЯСНО, ЧТО ПРИ ТАКИХ ТЕМПАХ РАБОТЫ ДИРЕКЦИЯ ЗАК. ЖЕЛ. ДОР. ПРИКАЗ НЕ ВЫПОЛНИТ.

НЕОБХОДИМО ОБ'ЯВИТЬ САМУЮ БЕСПОЩАДНУЮ БОРЬБУ СО ВСЕМИ, КТО ПЫТАЕТСЯ ЗАДЕРЖАТЬ ВВЕДЕНИЕ «СПАРЕННОЙ».

В.—КО.

„Коммунисты", хата которых с краю...

ПАРТКОЛЛЕКТИВ ДИРЕКЦИИ ЗКВ ЖД. НЕ РАЗВЕРНУЛ БОЛЬШЕВИСТСКОЙ БОРЬБЫ ЗА РЕАЛИЗАЦИЮ ОБРАЩЕНИЯ ЦК И СНК.

Отставание работы транспорта от темпов социалистического строительства особенно остро проявляется в Закавказье. Резким показателем неудовлетворительной работы транспорта служит рост т.-н. происшествий — крушений поездов. В 1929 году по всей линии было 2.652 крушения, а в 1930 году—3.284. За последние четыре с половиной месяца было 1.211 происшествий, из которых крупных — 671.

За прошлый год выбыло из строя 164 паровоза и 923 вагона. Размер убытков от происшествий за прошлый год выражается в сумме 1.531.478 руб. Дирекция Зак. ж. д. на это реагировала чрезвычайно спокойно. Приказ за № 5678 содержит хладнокровное заявление: «Хотя эти происшествия и не вызывают больших убытков, однако, на них следует обратить внимание».

Партийная организация при дирекции Зак. ж. д. должна была бы быть борцом в борьбе с крушениями поездов, первым застрельщиком новых форм работы на транспорте. Но партколлектив дирекции... транспортными вопросами не занимался. Партколлектив обходил их и относился к ним, как к чему-то чуждому. «Мы обслуживаем только аппарат дирекции» (?!),—заявляют некоторые руководители коллектива.

Большим злом, тормозящим работу транспорта, является халатность и бюрократическое отношение некоторых сотрудников к делу. Сотрудники статистического отдела и таксировочной группы Барнов и Крентан (члены партии) не обработали 5 тысяч документов и потеряли счета о 200 перевозках Союзхлеба. **Пришлось мобилизовать 14 сотрудников из других отделов для того, чтобы хаотическое состояние документов привести в приблизительный порядок.** Как же на это реагировал партколлектив? Он постановил просить администрацию воздействовать на виновников (!!).

Своевременная реализация обращения ЦК и СНК является вернейшим средством, которым можно дело транспорта двинуть вперед. 1, 2 и 3 ж.-д. р-ны уже переведены на спаренную езду. Для проверки состояния паровозного парка выделены 4 комиссии. Введен круглосуточный слив нефтепродуктов и твердый график движения маршрутов.

Нельзя не указать, однако, на политические ошибки, допущенные парторганизацией в процессе проработки обращения ЦК и СНК. Мы просмотрели документы партийных ячеек о проработке обращения, но не нашли в них ни слова о правой опасности и борьбе на два фронта.

ПО ДЕЛЯЧЕСКОЙ ДОРОЖКЕ

За партийной организацией по деляческой дорожке катится и печать. Печатная газета «Регулятор» от 25 февраля с. г., посвящая две большие статьи итогам проработки обращения и его реализации, ни словом не обмолвилась о борьбе с уклонами от генеральной линии партии, о борьбе с бюрократизмом, о том, что работу транспорта необходимо улучшить путем развития социалистических форм труда. Вопреки указанию партии и правительства, отдельные работники дирекции считают молодых специалистов беспоследными. Инженер Дикарев на заседании бюро партколлектива пря-

Транспорт будет достоин названия социалистического в самый кратчайший отрезок времени и ЗКВ ж. д., опираясь на широкую помощь партийных, профессиональных организаций и всего рабочего класса, будет в ряду первых дорог Союза.

К. ИВАНОВ

ШТУРМУЕМ ПРОРЫВ НА ТРАСПОРТЕ: ЛУЧШИЕ УДАРНИКИ РЕТГЕНОВСКОГО ЗАВОДА (МОСКВА) НА СУББОТНИКЕ В ДЕПО ПО ЛИКВИДАЦИИ ПРОРЫВА.

Социалистическими субботниками на помощь транспорту

Большевистская реализация обращения ЦК ВКП (б) и Совнаркома СССР о транспорте обеспечит действительный подъем и социалистическую реконструкцию транспорта.

Мы имеем много героических примеров борьбы рабочих за реализацию обращения ЦК ВКП (б) и Совнаркома. Рабочие заводов «Красный богатырь» и «Геофизика», установив производственное шефство над депо Москва-Казанская, достигли больших успехов в деле ремонта больных паровозов и вагонов.

7 февраля рабочие завода «Красный богатырь», «Геофизика» и депо Москва-Казанская организовали поход в депо силами выходников в количестве — 1075 чел. и отремонтировали сверх плана десятки больных паровозов и вагонов, оказав громадную услугу не только транспорту, но и нашему народному хозяйству в целом.

Эта новая форма — производственное шефство промпредприятий над ближайшим жел.-дор. участком—дает широкую возможность улучшать и усиливать транспорт. Почин передовых рабочих - ударников «красных богатырцев» и «геофизиковцев» и депо Москва-Казанская подхватывается и рабочими наших предприятий ЗСФСР. Завод им. 26 уже постановил организовать общезаводской субботник помощи транспорту.

Партийные, профессиональные и хозяйственные организации промпредприятий и транспорта немедленно должны возглавить дело практического осуществления производственного шефства над ближайшим жел.-дор. участком. Местная (заводская) печать должна стать не только популяризатором, но и вместе с тем практическим организатором идей производственного шефства у себя на предприятии путем организации ударных бригад в помощь транспорту и т. д.

Хозяйственные организации ж.-д. транспорта немедленно должны взяться за техническую подготовку и возглавление у себя на предприятии дела производственного шефства путем учета места, времени и об'ектов работы, путем правильной расстановки и рационального использования шефствующих сил (рабсила, технический персонал и т. д.), чтобы добиться максимального результата.

За быструю организацию и осуществление массового производственного шефства над жел.-дор. транспортом. За большевистскую реализацию обращения ЦК ВКП (б) и Совнаркома СССР!

КЛ. ГВАЛИЯ

Цифры говорят за себя

МОСКВА, 16. (ЗТА). В Москве с начала месячника штурма за оздоровление транспорта по 8 марта на транспорте работало 12.085 человек, отремонтировано и пущено 418 паровозов; очищено 85.174 километра пути от снега; выгружено и погружено 1.096 вагонов.

Заводы «Динамо», имени Калинина, «Арматура» и другие взяли шефство над транспортом и обязались, кроме общей помощи, изготовить запасные части, детали и инструменты для нужд транспорта.

СЛЕСАРЬ САПАРОВ ПИШЕТ:

РАБОЧИМ - УДАРНИКАМ ДЕПО ст. ТИФЛИС, ИЛЬЕ ЧУТКОРАШВИЛИ, ВАНО ДЖИЛОВАРДИШВИЛИ И И. КРИВОНОСОВУ.

Товарищи!

НА ВАШ ПРИЗЫВ («З. В.» № 72/2234) НАСТОЯЩИМ ПРОШУ С СЕГОДНЯШНЕГО ДНЯ СЧИТАТЬ МЕНЯ МОБИЛИЗОВАННЫМ И ПРИКРЕПЛЕННЫМ К ДЕПО НА СУББОТНИКИ НЕ ТОЛЬКО В ТЕЧЕНИЕ МЕСЯЦА, А ДО КОНЦА ПЯТИЛЕТКИ. ТРАНСПОРТ— ОСНОВНОЙ НЕРВ НАШЕГО СОЦИАЛИСТИЧЕСКОГО СТРОИТЕЛЬСТВА И ОТ ЕГО РАБОТЫ ЗАВИСЯТ ВСЕ ОСТАЛЬНЫЕ ОТРАСЛИ ХОЗЯЙСТВА. СЧИТАЮ, ЧТО ДОЛГ КАЖДОГО РАБОЧЕГО—ПРИТТИ НА ПОМОЩЬ ТРАНСПОРТУ.

МОЕ ИНДИВИДУАЛЬНОЕ ОБРАЩЕНИЕ ОБ'ЯСНЯЕТСЯ ТЕМ, ЧТО Я В ЕДИНСТВЕННОМ ЧИСЛЕ В НАШЕМ ПРЕДПРИЯТИИ ИМЕЮ СООТВЕТСТВУЮЩУЮ ТРЕБОВАНИЯМ ДЕПО КВАЛИФИКАЦИЮ.

МОГУ РАБОТАТЬ СЛЕСАРЕМ И СБОРЩИКОМ.

С товарищеским приветом слесарь-ударник Грузмолотпродукта

А. САПАРОВ

Тысячи часов простоя

За последнее время клиентура Закжелдорог настолько распоясалась, что груженые вагоны простаивают на станциях по нескольку суток в ожидании тары. Грузы, валяясь на открытом воздухе, портятся; промышленность теряет сотни тысяч рублей; железная дорога ненадо вымает за хранение их, — в результате растут накладные расходы на тот или иной груз.

Возьмем для примера **ст. Навтлуг.**

На 7 марта на путях товарной станции Навтлуг стояли: 2 вагона с цементом в адрес Ахалмцихи, 1 вагон с цементом в адрес авлабарского клуба; 1 вагон семенного картофеля в адрес совхоза ГПУ, 2 вагона отрубей в адрес совхоза Еркоопа. Все шесть вагонов прибыли на ст. Навтлуг 6 марта и были поданы к месту выгрузки в тот же день.

Эти учреждения и организации оправдывают задержку грузов отсутствием тары. Примем это об'яснение на веру. Но какие оправдания могут найти такие учреждения и организации, как военностроительный отдел ККА (ВСО), **краевые конторы Союзхлеба и Союзмяса,** которые изо-дня в день оставляют на товарной станции Навтлуг по нескольку вагонов навалочных грузов, лишая станцию возможности работать в нормальных условиях?

По постановлениям руководящих органов, встречная перевозка однородных грузов строго воспрещается. Однако, это положение нарушается самым возмутительным образом.

Для примера мы приведем следующий факт:

5 и 6 марта со станции Мукузани в Навтлуг по накладным №№ 28397—28396—28403 прибыли три вагона, адресованные «Заксовхозхлопкому». Вагоны были выгружены, а 8 марта, через 2 дня, от Заксовхозхлопкома последовало распоряжение нагрузить их обратно и отправить на ст. Цнорис-Цхали, в адрес местного отделения Заксовхозхлопкома. С удивлением встретила станция Навтлуг настоящее распоряжение, тем более, что мимо ст. Цнорис-Цхали этот груз следовал в Навтлуг.

Вот как снабжают наши совхозы работники Заксовхозхлопкома! Лиц, персонально виновных в преступно-бесхозяйственном отношении к транспорту, необходимо привлечь к ответственности. Нельзя безнаказанно и безответственно срывать работу транспорта и без того не поспевающего за темпами реконструктивного периода.

М. ЦИНЦАДЗЕ

КОЛХОЗЫ—НА ПЕРЕДОВУЮ ЛИНИЮ ПАХОТЫ И СЕВА

НЕУКЛОННО ПРОДОЛЖАЯ БОРЬБУ ЗА МАССОВЫЙ ПРИЛИВ БЕДНЯЦКО-СЕРЕДНЯЦКИХ ХОЗЯЙСТВ В КОЛХОЗЫ, СОКРУШАЯ КУЛАЦКОЕ СОПРОТИВЛЕНИЕ, ДАВАЯ РЕШИТЕЛЬНЫЙ ОТПОР ПРАВЫМ ОППОРТУНИСТАМ И «ЛЕВЫМ» ЗАГИБЩИКАМ, СОСРЕДОТОЧИТЬ ВНИМАНИЕ НА МАТЕРИАЛЬНО - ТЕХНИЧЕСКОЙ ПОДГОТОВКЕ КОЛХОЗОВ К СЕВУ.

СЕМЕНА, РЕМОНТ С.-Х. ИНВЕНТАРЯ, ИСПОЛЬЗОВАНИЕ РАБОЧЕГО СКОТА, ОРГАНИЗАЦИЯ ТРУДА, — ВСЕ СИЛЫ НА РАЗРЕШЕНИЕ ЭТИХ ВОПРОСОВ.

УКРЕПИТЬ РАЙОННОЕ ЗВЕНО КОЛХОЗНОГО РУКОВОДСТВА, МАКСИМАЛЬНО ИСПОЛЬЗОВАТЬ ОПЫТ ПЕРЕДОВЫХ КОЛХОЗНИКОВ - ОРГАНИЗАТОРОВ.

Усилить руководство колхозным строительством

Прилив бедняцко-середняцких масс в колхозы усиливается. За первую декаду марта по Закавказью, по данным Зак. НКЗ, вошло в колхозы 17.719 новых хозяйств, в том числе по Азербайджану—8.918, по Армении —1.869 и по Грузии—7.332 хозяйства.

Всего по Закавказью вовлечено в колхозы 242.122 хозяйства, об'единенных в 5.758 колхозах. Таким образом, коллективизировано 25,5 проц. крестьянских хозяйств. По Азербайджану насчитывается 2.396 колхозов, об'единяющих 84.994 хозяйства—25 проц. коллективизации, по Армении —633 колхоза, об'единяющих 30.379 хозяйств — 18 проц. коллективизации и по Грузии—2.720 колхозов — 126.749 хозяйств — 28 проц. коллективизации.

Однако, наряду с этим надо отметить, что оформление колхозов и организационно-хозяйственное устройство их проходит все еще недостаточным темпом.

Районные колхозсоюзы, благодаря недостаточному количеству инструкторов, не успевают оформлять вновь организующиеся колхозы. Составление производственных планов, распределение урожая и землеустройство колхозов также задерживаются.

Распределение урожая закончено по Закавказью лишь в 2.696 колхозах (75 проц.).

План землеустройства колхозов по Закавказью выполнен всего на 48,8 проц. Отграничена территория 2.812 колхозов, в том числе по Азербайджану—1.344 колхозов (56 проц. плана), по Армении — 400 колхозов (63 проц. плана). Особенно отстает Грузия, землеустроено всего 1.068 колхозов (39 проц. плана). Такое положение об'ясняется, главным образом, недостаточным количеством агроперсонала. Местные организации, надеясь на присылку агро-работников из центра, почти не проводят мобилизации на местах.

Закколхозцентром посланы в республики бригады в составе агрономов, инструкторов и членов правления Закколхозцентра для проверки подготовки к севу колхозов и организации при республиканских и районных Колхозсоюзах специальных посевных штабов. (ЗТА).

Что тормозит подготовку колхозов к весне.

В Гянджинском районе 53 колхоза, об'единяющие 2.687 хозяйств, из них хлопковых—34, которые об'единяют 1.708 хозяйств. **12 хлопковых сел полностью коллективизированы, в них остались вне колхозов только кулаки и зажиточные элементы.**

Во всех колхозах района обобществлено 1.417 голов рабочего скота. Колхозам отведено 6.717 га площади под посевы, из них 2.600 га хлопковой площади.

В 34 колхозах составлены производственные планы и планы организации труда.

Для обслуживания 53 колхозов райколхозсоюз имеет всего 2 инструкторов, при чем один из них занят все время в городе по заведыванию курсами для колхозников.

10 марта состоялся выпуск 166 колхозников, прошедших двухнедельные курсы по подготовке актива.

Наряду с этим организации, которые должны помогать райколхозсоюзу, нередко тормозят его работу. Например, до сих пор **райплодовинсоюз думает, что руководство огородно-виноградческими колхозами—дело только райколхозсоюза.** Семена огородных культур, лозы и др. посевные материалы, райплодовинсоюз еще не начал выдавать.

Райхлопсоюз еще не начал контрактацию хлопчатника, несмотря на то, что контрактация должна была начаться 10 марта.

В районе должно быть удобрено жмыховыми удобрениями 800 га хлопковой площади, для чего требуется 323 тонны удобрений. На 10 марта отпущено только около 79 тонн.

Договоры с Заксельснабом на снабжение колхозов сел.-хоз. инвентарем до сих пор не оформлены, несмотря на то, что заявка райколхозсоюзом была дана 3 марта.

Памбукбирлиги должен был завезти 210 лошадей, но до сего времени лошадей нет. Это создает угрозу срыва агрокомплексных мероприятий.

Бригада журналистов:
П. КУПЧЕНКО («Заря Востока»)
С. ТУМАНЯН (журнал «Рост»),
М. БЕЛЬЧЕНКО («Вышка»),
А. КУЦЫЙ («Удар»), М. ФРАДКИН («Молодой Рабочий»).

Необходимо помочь колхозам

(Письмо из Люксембурга).

Работа по укреплению существующих колхозов и организации нового прилива в колхозы ведется, но она все же недостаточна. С января по 10 марта число хозяйств, об'единяемых колхозами, увеличилось с 538 до 800, коллективизация достигла 16 проц.

Но только некоторые колхозы сумели быстро организоваться и выйти на поле (Люксембургский, Б.-Хачинский и др.); **большинство же колхозов в тюркских селах, вследствие недостатка подготовленных работников, не могло закончить организационные и подготовительные работы. На помощь колхозам переброшены районный актив и старые колхозники. Требуется в ближайшее время обеспечить колхозы руководителями и счетными работниками.**

План силосного строительства срывается. Сбор страхового фонда идет весьма слабо.

Времени до сева осталось мало. Необходим

VI С'ЕЗД СОВЕТОВ СССР

ОСНОВНАЯ МАССА КРЕСТЬЯНСТВА СТАЛА НА КОЛХОЗНЫЙ ПУТЬ

Закрепляя успехи коллективизации, преодолевая упорное сопротивление кулачества,— неустанно бороться за вовлечение в колхозы новых миллионов бедняков и середняков

Доклад т. Яковлева о колхозном строительстве

Главный решающий итог за два года, истекшие после V С'езда советов, — говорит т. Яковлев, — заключается в том, что 9 с лишним миллионов крестьянских хозяйств на собственном опыте окончательно убедились в преимуществах коллективного ведения хозяйства. Они проверили выгодность колхозов на основании своего жизненного опыта. То, что десятки миллионов людей, —ибо 9 миллионов крестьянских дворов, это, по меньшей мере, 30 миллионов человек,—убедились в преимуществе колхозов и вступили на колхозный путь, — является решающим фактом.

Почему же миллионы крестьян пришли к такому выводу? Пять основных показателей вскрывают наглядно причины коренного поворота крестьянства на путь социализма, на путь коллективизации.

Тов. Яковлев, прежде всего, приводит ряд цифр, показывающих, как из года в год **растет число крестьянских хозяйств**, охваченных коллективизацией. В 1928 году в колхозах было всего 400 тысяч крестьянских хозяйств, в 1929 году число их возросло до миллиона, в 1930—до 6 миллионов, наконец, сейчас, весной 1931 года, число крестьянских хозяйств, вступивших в колхозы, уже перевалило за 9 миллионов.

Число бедняцко-середняцких хозяйств, об'единенных в колхозы.

Ряд цифр, приведенных т. Яковлевым, рисует беспрерывный **рост площадей колхозов** за тот же период, с 1928 по 1931 год: 2 миллиона га, 6 с половиной млн. га, 43 млн. га и, наконец, не менее 65 миллионов га намечено по плану на этот год. Это является **вторым** моментом, наглядно показывающим преимущества колхоза.

Третье обстоятельство, убедившее крестьян в выгодности колхозов, это то, что **колхозы сразу увеличили свой доход по меньшей мере в полтора раза по сравнению с единоличными хозяйствами.**

Четвертый факт — это рост машинно-тракторных станций, способствующих бурному росту коллективизации.

Тов. Яковлев напоминает членам с'езда, что на предыдущем V С'езде советов докладчик т. Кржижановский мог говорить только об одной существовавшей в то время Шевченковской машинно-тракторной станции. Она вспыхнула на электрической карте, на которой Кржижановский иллюстрировал свой доклад, одинокой, яркой звездой. Сейчас, если бы мы захотели представить все имеющиеся МТС на электрической карте, получился бы сплошной электрический свет.

Сейчас уже имеется 1.200 МТС, с которыми заключены договоры на сев на более 17 миллионов га крестьянских земель. **К концу настоящего года мы будем иметь 1.400 МТС, обрабатывающих 30 миллионов га.**

МТС — это тот инструмент, при помощи которого советская власть подводит мощный фундамент под колхозы. Колхозы выросли и окрепли. За этот год они сдали в 3 с половиной раза больше товарного хлеба, чем его производил кулак, и в полтора раза больше, чем давали помещики хозяйства.

Вот цифры, которые должен знать каждый крестьянин. Такое развитие колхозов, наряду с мощным развитием совхозов, означает, что Советский союз становится страной самого крупного земледелия в мире.

Преимущества колхозов ярко доказывают тот факт, что 85 тысяч коллективных хозяйств оказались в состоянии засеять в 1930 году площадь, составляющую почти две трети (62 проц.) того, что сумели засеять 20 миллионов единоличных хозяйств. Это факт, к которому привлечено внимание всего мира.

В быстроте создания крупных хозяйств мы уже далеко опередили даже классическую страну капитализма—САСШ. Если даже сделать уступку капиталистам и причислять к категории крупных хозяйств каждое хозяйство свыше 200 га, то во всей Америке крупных хозяйств окажется 200 тысяч. Все они вместе обрабатывают менее одной трети общей посевной площади и это при том условии, что в их распоряжении имеется миллион тракторов, 800 тысяч грузовиков и десятки тысяч комбайнов.

Наш строй в деле создания крупного хозяйства оказался более производительным. Секрет в том, что мы, в отличие от капиталистов, создаем крупное хозяйство не путем разорения мелких крестьянских хозяйств, а на основе их об'единения. Путь создания крупного хозяйства, которым мы идем, **в десятки раз экономнее, производительнее и эффектнее, чем путь капиталистический.**

Недостатки колхозного движения

Тов. Яковлев далее переходит к выяснению недостатков колхозного движения.

Мы, — говорит он, — не были бы большевиками, если бы закрывали глаза на слабости и недостатки колхозов.

Этих недостатков очень много. Они возникают по неопытности наших колхозников. Те тысячи разных правил, примет и привычек, которыми испокон веков руководствовался крестьянин в своей работе, сейчас пошли насмарку. Сейчас нужны новые правила, ибо налицо совершенно иные процессы производства, по-иному расставляются силы, по-новому ведется учет того, что имеется. Это создает большое количество ошибок всякого рода, путанину и растрату труда. Настоящий опыт работы в колхозах еще только создается.

Тов. Яковлев особо заостряет внимание с'езда на трех основных недостатках колхозов: 1) плохой учет, 2) неправильное распределение результатов труда и 3) неправильная организация труда.

Наладить учет

На важность учета в социалистической системе хозяйства неоднократно указывал Ленин. Сама арифметика есть не что иное с этой точки зрения, как школа учета общественного хозяйства. Из-за отсутствия учета люди запутываются в сложном колхозном хозяйстве.

Например, в колхозе Малаховка, где работа велась дружно, где имелся прекрасный актив, сейчас в течение трех месяцев люди занимаются тем, что стараются вспомнить кто и что сделал в прошлом году. Отсутствие учета привело к тому, что у одних полученный аванс вдвое превысил то, что они действительно должны были получить, а другие не получили причитающейся им части.

Такое положение ясно показывает, что без учета труда, его результатов не может быть колхоза, как организованного хозяйства. Отсутствие учета — первая детская болезнь колхозов, на борьбу с которой надо поднять весь колхозный актив.

Правильно распределять доход

Другое зло в колхозах, это — подушное распределение доходов от общего труда. Распределение по числу душ, а не по количеству и качеству труда, чем особенно грешили колхозы Средней Волги, Северного Кавказа и Сибири, влечет за собой резкое снижение производительности труда.

В этом способе распределения труда кроется зачастую причина выходов из колхозов и уменьшение их доходности. Распределение доходов колхозов не по количеству затраченного труда, а по душам, во многих местах привело к тому, что лучшие колхозники работали до упаду, а другие отлынивали от работы и использовывали вхождение в колхоз для того, чтобы пожить за счет чужого труда.

Распределение доходов поровну,— говорит т. Яковлев, — означает сейчас величайшее неравенство на деле. От такого дележа выигрывает только рвач и бездельник. Такой порядок на-руку кулаку, который только посмеивается и нашептывает: «Работа дураков любит. Затем трудиться. Ведь все равно свое получишь». Другим, наоборот, кулак говорит: «Вот ты хорошо поработал, а что получил?» Против таких речей надо поднять весь колхоз.

Со всей решительностью т. Яковлев возражает также тем, которые полагают, что оплата по трудодням невыгодна для бедняка. Разве бедняк не умеет работать? Разве батрак не прошел школу беспросветного 18-часового рабочего дня? Те, которые за распределение по числу душ, на самом деле стоят не за бедняка, а за кулака, привыкшего жить чужим трудом. У нас же на этот счет есть свое ленинское правило: «Кто не работает, тот пусть не ест». (Пропуск).

Сдельщина — самый правильный способ организации труда в колхозах

Третий вопрос, связанный со всеми этими вопросами, в том, какой способ организации труда надо применить, чтобы полностью могли найти свое проявление все преимущества колхозного хозяйства.

Для этого надо присмотреться к опыту лучших колхозов, доказавших, что единственно правильным способом организации труда является **сдельщина.**

Сдельщина позволяет заинтересовать каждого колхозника в результатах его труда. При сдельщине дележа по душам уже не может быть. Особенно важное значение сдельщина имеет в моменты, когда в колхозе остро чувствуется недостаток рабсилы, или когда на один период времени скучивается много различной работы.

Как показали обследования, из-за отсутствия сдельщины в ЦЧО в такие острые моменты было использовано только 60 проц. наличной рабсилы, на Урале 48 проц., в Белоруссии — 45 проц. и на Средней Волге —34 проц.

Это наглядный пример того, **что** значит отсутствие сдельщины. За сдельщину несомненно всюду будет выступать женщина, так как сдельщина единственный способ уравнения оплаты труда мужчины и женщины. За известный труд при сдельщине полагается определенное количество трудодней, тут уже женщину в худшее положение не поставишь.

Все эти три вопроса колхозного движения, — продолжает т. Яковлев, — неразрывно между собой связаны. В них гвоздь колхозного движения, в них же гвоздь нашего с'езда. Необходимо, чтобы в ближайшее время вопрос об организации труда обсудили у себя все колхозы, до одного, чтобы они ясно знали, как будет строиться в них труд.

Сейчас более, чем своевременно, говорит т. Яковлев, — вспомнить о —том, что говорил Ленин в 1918 году промышленным рабочим: **«Вести счет денег, хозяйничать экономно, не лодырничать, не воровать, соблюдать экономию в труде»**, все это у колхозников сейчас становится очередным главным лозунгом момента. Этот лозунг надо внедрить в сознание каждого колхозника, тогда мы выполним наше задание. Все, что есть честного, сознательного и передового в колхозах, несомненно в этом деле поддержит нас с той же энергией, как раньше поддерживало и поддерживает нас в нашей лобовой атаке против кулака, при ликвидации кулачества, как класса.

МТС — форпост социалистического переустройства села

Затем т. Яковлев переходит к следующему вопросу — строительству МТС. МТС не прокатный пункт, а организатор хозяйства, организатор труда и правильного распределения расходов в колхозах.

МТС в этом году будут обрабатывать 18 миллионов га — одну треть всех колхозных площадей. Центральная задача МТС — правильно организовать труд на основах сдельщины и доходы распределять не по душам, а по качеству и количеству произведенной работы.

Три основных момента докладчик выделяет в работе МТС. **Первое — борьба за правильное использование трактора.** К каждому трактору необходимо прикрепить определенного тракториста, отвечающего за правильную его работу.

Второе — использование лошади в колхозном хозяйстве. В этом году только одна треть колхозной площади будет обработана тракторной силой, а две трети — конной. Как же использовать лошадь в колхозном хозяйстве? Необходимо это дело организовать так, чтобы лошадь была занята на легких работах, а трактор — на тяжелых. Надо запомнить, раз навсегда, что тот, кто пренебрегает лошадью, наш враг. Без совместного использования трактора и лошади колхозного хозяйства не построишь.

Третье и важнейшее условие в работе МТС — **повышение товарности колхозов.** В этом отношении МТС уже в этом году заняли первое место. В колхозах, обслуживаемых МТС, товарная продукция составляла больше половины всего валового урожая. В то же время в этих колхозах на нужды самих колхозников осталось гораздо больше, чем в колхозах, не обслуженных МТС.

МТС особенно ярко показывает преимущества крупного механизированного социалистического хозяйства. В обслуживаемых МТС хозяйствах площадь яровых посевов была расширена на одну треть, а озимый клин — в два раза.

Колхозники — опора советской власти

На V с'езде советов была принята программа работы МТС к концу пятилетки в 3 миллиона га. Но уже в этом году МТС обрабатывают 18 млн. га. Таким образом, **уже теперь программа пятилетки перевыполняется в 6 раз.** В 1933 году, т. е. к концу пятилетки, на территории СССР будет развернуто 3.000 МТС, которые обслужат 70-80 миллионов га.

На 16-м с'езде партии было указано, что все крестьянство делится на колхозников и не-колхозников. Не-колхозники пока не идут в колхоз, но они скоро убедятся в том, что **колхозный путь — единственный для них возможный путь.**

С тех пор прошло три четверти года и мы имеем ряд дополнительных фактов, имеющих решающее значение для колхозного строительства. В настоящее время в колхозах слишком 9 миллионов крестьянских хозяйств, т. е. свыше одной трети всех хозяйств.

Коллективизацией захватываются все новые и новые районы. На основе сплошной коллективизации кулачество, как класс, ликвидируется. Колхозные хозяйства вместе с совхозами меняют лицо нашей земли.

Колхозники — основная сила деревни — опора советской власти. Перед каждым бедняком и середняком-единоличником поставлен вопрос — с кем он: с колхозом или с кулаком. Кулачество упорно сопротивляется, ожесточенно борется с колхозами. Можно ли при этих условиях остаться в стороне от развернувшейся борьбы? Мы не можем признать нашим союзником того бедняка и середняка, который в этой борьбе становится на сторону кулака.

Что основная масса крестьянства встала на колхозный путь, показывает хотя бы следующий факт: предложенные с'езду тезисы стали популярными в крестьянских массах, по их поводу выносятся многочисленные резолюции о вступлении в колхоз.

Мы тут никого не торопим,—говорит т. Яковлев.—Всякие перегибы будут нами пресечены. Но в то же время мы не можем скрывать перед единоличниками, что **всякая затяжка их вступления в колхоз вредит их интересам, лишает их тех преимуществ, которые предоставляет артельное хозяйство.**

В заключительной части своего доклада т. Яковлев дает анализ развития крупного хозяйства в капиталистических и социалистических условиях. Лучший образец капиталистического крупного сельского хозяйства дает САСШ. Что же мы там видим? Ничтожное расширение посевных площадей, непрестанное обнищание фермерских масс (за последние 10 лет из каждой тысячи фермерских хозяйств — 200 проданы с молотка), катастрофическое падение цен на сельхозпродукцию (ниже на 5 проц. довоенных).

В чем же выражается помощь американского правительства? В том, что оно принимает все меры к сокращению посевных площадей.

У нас в СССР наблюдаются обратные явления, принимаются меры к расширению посевов. Так называемое фермерское бюро скупило у фермеров 250 миллионов пудов пшеницы. Эта пшеница будет брошена на европейский рынок, что еще более усилит кризис сбыта. В Канаде внесено предложение о выдаче фермерам помощи в сумме 45 миллионов долларов.

Советское правительство, как известно, оказывает колхозам в этом году финансовую поддержку в полтора миллиарда рублей.

Таковы итоги крупного сельхозпроизводства в Америке и у нас. **У них, у капиталистов** разоряются миллионы фермеров для того, чтобы поднялось благосостояние десятков тысяч крупных помещиков. **Их путь —это путь удушения миллиона трудящихся для обогащения десятков тысяч.**

Наш путь—это путь добровольного об'единения десятков миллионов хозяйств, путь завершения коллективизации, путь строительства колхозов, совхозов и МТС, уничтожения нужды и нищеты миллионов.

Этот путь одобрен миллионами. Вывод о том, какой путь более правилен, сделает не только рабочий класс и трудящиеся массы крестьянства СССР, но и рабочий класс и трудящиеся всего мира. Мы теперь решаем самую трудную задачу диктатуры рабочего класса. Наше дело становится непобедимым.

Последние слова т. Яковлева покрываются продолжительными и бурными аплодисментами с'езда.

Рост земельной площади колхозов

ВЫПОЛНИТЬ ДИРЕКТИВУ ЦК ВКП (б)

о доведении процента рабочих с производства в партии до 50

ПОСТАНОВЛЕНИЕ ЦК ВКП (б) О РОСТЕ ПАРТИИ В 1930 Г.

1. В течение 1930 г. партией принято свыше 650.000 чел., из них свыше (пропуск)... производственных рабочих. Укрепление состава партии в истекшем году происходило главным образом за счет кадровых рабочих крупных предприятий основных отраслей промышленности (металл, уголь и нефть).

Значительный сдвиг произошел в росте деревенских парторганизаций, выросших за истекший год на 54 проц. преимущественно за счет сельскохозяйственных рабочих, батраков и колхозников.

ЦК считает итоги роста партии в 1930 г. удовлетворительными, соответствующими темпам социалистического строительства и задачам партии на данном этапе.

Вместе с тем ЦК отмечает, что темп роста за счет рабочих с производства все же не обеспечил полное выполнение неоднократных директив Центрального комитета о доведении процента рабочих с производства в партии до 50 проц.

Новый подъем политической активности рабочего класса и крестьянства в начале третьего, решающего года пятилетки (в связи с перевыборами советов и массовым притоком в партию в ленинские дни) ставит перед парторганизациями задачу возглавить и закрепить эту возрастающую активность масс и освоить огромный приток в партию лучшей части рабочего класса и передовиков - колхозников.

Исходя из дальнейшего укрепления рабочего ядра партии путем развертывания работы по отбору и вовлечению в партию активистов и ударников, ЦК указывает, что вербовка в партию должна быть теснейшим образом увязана с дальнейшей мобилизацией рабочих масс на борьбу за большевистские темпы социалистического строительства, на выполнение и перевыполнение народнохозяйственного плана 1931 г.

2. Усиливая вербовку в партию на всех крупных предприятиях, обеспечить неуклонное повышение партпрослойки в металлургической и угольной отраслях.

ЦК считает недостаточной прослойку в горнорудной промышленности (8,8 проц.), текстильной (13,8 проц.), деревообрабатывающей (10,9 проц.) и бумажной (11,7 проц.) и предлагает ПК КП (б) У, Закавказскому, Западно - Сибирскому, Казакрайкому, Нижегородскому и Северному крайкомам, Московскому, Ивановскому, Западному и Уральскому обкомам ВКП (б) и ЦК КП (б) Б усилить вербовку в партию в этих отраслях промышленности.

ЦК считает важнейшей задачей укрепление партийных организаций на новых строительствах и предприятиях, в особенности вступающих в ближайшее время в действие, путем вовлечения в партию основных кадров квалифицированных рабочих - активистов и ударников. В качестве особой задачи ЦК поручает добиться повышения партийной прослойки на Челябстрое, Магнитостроме, Уралмедьстрое, Березняковском строительстве, Кузнецкстрое, Автострое, Бобриковском строительстве, Харьковском Тракторострое и Казмедьстрое.

Особое внимание обратить на вовлечение в партию лучшей части женского актива и усиления этим путем партийного влияния на массу новых работниц в производстве. Поручить московскому, ивановскому, западному и ленинградскому обкомам добиться значительного усиления приема женщин в партию за счет передовых кадров работниц текстильной промышленности.

Отмечая резкое снижение удельного веса принимаемых в партию членов ВЛКСМ (с 30 проц. в 1928 г. до 17-ти проц. в 1930 г.), ЦК предлагает всем партийным организациям и ЦК ВЛКСМ обратить особое внимание на вовлечение в партию лучшей части комсомольцев из рабочих - ударников.

3. Обеспечение в 1931 г. «абсолютного перевеса социалистических элементов над индивидуальным сектором в деревне» ставит с исключительной остротой задачу расширения и укрепления деревенской партийной организации путем создания в ней крепкого пролетарского ядра из лучшей части сельскохозяйственного пролетариата и создания опорных пунктов партийной работы во всех совхозах, МТС и крупных колхозах.

Основное внимание партийных организаций должно быть направлено на усиление вербовки в партию передовой части сел.-хоз. пролетариата, ударников, активистов, на деле борющихся за выполнение и перевыполнение производственных планов совхозов и МТС на основе социалистических форм труда и повышенных темпов работы. С этой целью ЦК предлагает среднее - волжскому, нижнее - волжскому, северо - кавказскому, западно - сибирскому и казакскому крайкомам, среднее - областному бюро ЦК, уральскому обкому, ЦК КП (б) У, ЦК КП (б) Б и бюкому ЦЧО добиться в течение 1931 года повышения партпрослойки во всех крупных совхозах и МТС.

Развернуть работу по вовлечению в партию лучшей части колхозников и колхозниц, проверенных на классовой борьбе с кулачеством и проявивших себя действительными организаторами в деле укрепления колхозов и инициаторами в деле развертывания социалистических форм труда — соцсоревнования и ударничества.

4. Громадное расширение состава партии особо выдвигает задачу укрепления и воспитания партийных рядов.

Между тем, отдельные парторганизации, несмотря на неоднократные директивы ЦК, все еще слабо охватывают большевистским воспитанием вновь вступающих в партию (практической работой, партучебой). На многих предприятиях не все коммунисты участвуют в соцсоревновании, политучебой в 1930 г. охвачено всего 38 проц. кандидатского состава партии.

Всем парторганизациям немедленно развернуть сеть краткосрочных кружков и школ для вновь принятых в партию (5—6 занятий), приспособляя характер и систему занятий к уровню отдельных групп кандидатов (промышленные рабочие, сельскохозяйственные рабочие, колхозники) и особенностям данного производства. Необходимо добиться скорейшего проведения в жизнь решения 16-го с'езда партии о поголовном действительном участии всех коммунистов в соцсоревновании и ударничестве.

ЦК считает, что коммунист, не принимающий активного участия в соцсоревновании и ударничестве и не являющийся образцовым производственником, не оправдывает звания большевика - члена ленинской партии.

5. Оргинструп ЦК установить повседневное наблюдение за работой местных организаций в деле регулирования социального состава партии.

„КТО СЛЫШАЛ, ЧТОБЫ НАРОД РАБОВ РАБОТАЛ С ВООДУШЕВЛЕНИЕМ?"

„РАБОЧИЙ КЛАСС ГЕРМАНИИ ПРИВЫК, ЧТО СОЦИАЛ-ДЕМОКРАТЫ ОБЛИВАЮТ ГРЯЗЬЮ СССР"

Коммунистический депутат Штеккер разоблачает предательскую тактику социал-фашистов

ТОЛЬКО ПОД ЗНАМЕНЕМ КОМПАРТИИ БОРЬБА ПРИВЕДЕТ К ПОБЕДЕ

БЕРЛИН, 15. (ЗТА). В рейхстаге в прениях по бюджету министерства труда и социального страхования оратор комфракции тов. **Штеккер** отметил, что вопреки всем заявлениям правительства социал - фашистов расходы по социальному обеспечению все время сокращаются. Новый бюджет сокращает расходы по министерству труда на 455 миллионов марок, не предусматривается никаких расходов на развитие страхования безработицы, сокращаются средства на страхование инвалидов в сумме 57 миллионов марок, расходы на страхование горняков урезываются больше, чем на 100 миллионов.

Все эти сокращения приняты при содействии социал - демократов. Только за один последний год при помощи третейской системы зарплата рабочих Германии **сокращена на сумму от 7 до 8 миллиардов марок.**

«Только мы, коммунисты, — отмечает оратор, — указываем миллионам голодающих безработных выход из положения. Этот выход — путь рабочих и крестьян Советского союза. Помещик **Шланге** принужден был дословно заявить в рейхстаге: **«Нам в Германии не достает той восторженности и энтузиазма, которые проявляет весь русский народ при проведении пятилетки».** Кто - нибудь из вас слышал, чтобы народ рабов работал с таким воодушевлением? Рабочий класс Германии уже привык, что социал - демократы обливают грязью все мероприятия советского правительства. Мы знаем, почему социал - демократы сейчас усиливают травлю, направленную против Советского союза. Им неприятно наблюдать, как германское капиталистическое хозяйство настолько безнадежно захирело, что Борзигам приходится путешествовать в Москву. Мы понимаем также, **почему социал-демократы настаивают, чтобы правительство Брюнинга не гарантировало кредитов на советские заказы.**

Буржуазный мир ставит уже боязливо вопрос: что будет, если пятилетка будет выполнена? Буржуазия знает, что пятилетка означает больше машин, больше хлеба, больше мяса, больше текстильных товаров и что все это пойдет на пользу рабочим и крестьянам.

Наконец, несколько слов по адресу социал - демократов: «продолжайте свою травлю по поводу мнимого «советского демпинга» и «принудительного труда» в Советском союзе, голосуйте за расходы на броненосцы, голосуйте за миллионы марок на содержание полиции, ликвидируйте расходы на снабжение детей.

Мы, коммунисты, заявляем германским рабочим с полной откровенностью: ваш принудительный труд, ваша принудительная безработица, уничтожение миллионов ценных сил — все это лишь тогда прекратится, когда рабочий класс завоюет советскую, свободную социалистическую Германию».

СДВИГ ЕСТЬ, НО ПЕРЕЛОМА ЕЩЕ НЕТ

МАРТ—РЕШАЮЩИЙ МЕСЯЦ ВЫПОЛНЕНИЯ КВАРТАЛЬНОГО ФИНПЛАНА. В БЛИЖАЙШИЕ ДНИ ОБЕСПЕЧИТЬ ДЕЙСТВИТЕЛЬНО УДАРНЫЕ ТЕМПЫ МОБИЛИЗАЦИИ СРЕДСТВ НАСЕЛЕНИЯ

Только 62,8 проц. плана за квартал

НАИБОЛЬШЕЕ ОТСТАВАНИЕ ПО ЕДИНОВРЕМЕННОМУ КУЛЬТСБОРУ

Данные по мобилизации денежных ресурсов за первую декаду марта внушают серьезные опасения. Несмотря на некоторый сдвиг в работе, нужно отметить, что темпы мобилизации денежных ресурсов попрежнему значительно отстают от намеченных плановых заданий.

По данным на 10 марта квартальное задание по мобилизации средств в ЗСФСР выполнено только на 62,8 проц., что нужно признать крайне неудовлетворительным. **Исключительно скверно идет работа в Азербайджане, где квартальное задание едва выполнено наполовину.**

Это свидетельствует о том, что именно в Азербайджане местные партийные районные организации не сумели побоевому развернуть работу по финплану. Неудовлетворительно проходит работа в Грузии и в Армении, где темпы хода кампании также не гарантируют выполнения квартальных заданий.

Наибольшее отставание мы имеем по единовременному культсбору. Особенно сильно отстает поступление сбора в городах, в частности в Баку, Тифлисе и Эривани. Так, в Баку поступления по сбору составили приблизительно не более 25 проц., в Эривани — 50 проц., а в Тифлисе около 70 проц. В связи с этим общий процент выполнения плана по сбору в городах ЗСФСР равен всего 44,2 проц.

Плохо обстоит со сбором и в деревне, где поступления на 10 марта выразились в 62 проц., в то время как окончательный срок уплаты истекает 15 марта.

Слабый участок работы — поступления с.-х. налога с кулацких хозяйств. **Довыявление кулацких хозяйств еще не закончено, несмотря на то, что срок уплаты налога истек уже два месяца назад.**

Совершенно неудовлетворительно размещаются акции Тракторцентра. Задание выполнено только на 26,4 проц. Слабое размещение акций Тракторцентра ставит под угрозу строительство новых МТС, так как развертывание МТС в том или ином районе ставится в зависимость от успешного размещения акций.

Безобразное положение создалось с поступлениями неосоевенных контрактационных авансов по хлопку, чалтыку и пр. культурам. По хлопку задание выполнено на 40,4 проц., чалтыку —80 проц. и по проч. культурам — 3,5 проц. Черепаньими темпами идет работа по возврату просроченных и срочных ссуд. Система с.-х. кредита явно не справляется с работой и не может обеспечить нужных темпов.

Серьезный прорыв по привлечению паев в систему потребительской кооперации в городе и деревне. Тут задание выполнено только на 71,3 проц. Очень плохо мобилизуются средства в колхозах вследствие недостаточной агитраз'яснительной и организационной работы колхозцентров.

Необходимо отметить, что несмотря на категорические предложения руководящих органов своевременно сообщать данные о ходе мобилизации ресурсов, целый ряд районов в ЗСФСР не выполняет этого решения. Так, на **10 марта не представили сведений о ходе мобилизации денежных ресурсов 8 районов Азербайджана — Вергидузский, Белясуварский, Достафурский, Кедабекский, Куткашенский, Кельдбаджарский, Тертерский и Хозтинский.** По Армении не представили сведений два района— Кафанский и Таланский: по Грузии — Квемо-сванетский.

Спиной к финплану

СТЕПАНАКЕРТ, 16. (Наш. кор.). Несмотря на ряд специальных мероприятий областных органов АОНК (мобилизация 25 ответственных работников и пр.), необходимого перелома в мобилизации средств все еще нет. На 1-е марта квартальный план выполнен всего на 39,5 проц.

Наиболее слабо проходит мобилизация средств в потребительской и с.-х. кооперации. Так, план паенакопления потребкооперация выполнила лишь на 30 проц., а по с.-х. кооперации на 8,6 проц. и т. д.

Безобразно идет погашение контрактационных авансов по хлопку. Из 46.900 руб. Маргушеванский хлопковый пункт собрал за 2 месяца 838 руб. (1,7 проц.).

Основной причиной слабых темпов в мобилизации ресурсов является подлейшее невнимание в районах партийных и советских органов к этой важной работе.

Районные комсоды, которые существуют лишь на бумаге, никакой работы не ведут. Рики не уделяют работе райфо должного внимания. В Мартунинском районе за 6 месяцев сменились уже 5 заврайфо. В Гадрутском районе та же картина. Здесь райком снял заврайфо и назначил на эту должность технического секретаря райкома, который является в райфо только в месяц раз за получением жалованья.

Юго-Осетия на одном из последних мест

СНК Грузии констатировал неудовлетворительные результаты мобилизации средств населения за январь и февраль.

Наркомфину Грузии предложено усилить наблюдение за ходом мобилизации денежных ресурсов с тем, чтобы до конца марта выполнить на 100 процентов задание первого квартала. Особое внимание предложено уделить с.-х. налогу, водному сбору, просроч. и срочным ссудам, госзайму на селе, паям, потребительской, промысловой и жилкооперации, квартирной плате, накоплению средств в колхозах, акциям Тракторцентра и единовременному сбору.

Совнарком обратил внимание ЦИК Юго-Осетии на позорное отставание в мобилизации денежных ресурсов. ЦИК Юго-Осетии поручено принять решительные меры для ликвидации прорыва и наложить взыскания на непосредственных виновников срыва кампании.

ОБ'ЯВЛЕН ВЫГОВОР С ПРЕДУПРЕЖДЕНИЕМ ПРЕДСЕДАТЕЛЯМ РАЙИСПОЛКОМОВ: БОРЧАЛИНСКОГО—ТОВ. ЭЮБОВУ И ЗАМ. АРУТЮНОВУ, ЭРЦО-ТИОНЕТСКОГО — ТОВ. БУРДУЛИ, ГОРЕЛОВСКОГО— ТОВ. МКОЯНУ АКОПУ И НИЖНЕСВАНЕТСКОГО — ТОВ. ЛОБЖАНИДЗЕ.

Самотеком

КУТАИС. Мобилизации денежных ресурсов тквибульские райорганизации не уделяют должного внимания. Райисполком дальше письменных директив местам не идет. Внимание общественности вокруг кампании не мобилизовано.

В результате такой работы контрольное задание — 145.600 руб. — выполнено всего лишь на 10 проц.

В Армении 89 новых сберкасс

ЭРИВАНЬ, 16. (ЗТА). По данным, поступившим из 19 районов Армении, месячник сбережений повсеместно проходит успешно.

Число вкладчиков увеличилось на 20.100 человек с общей суммой вкладов в 370.070 руб. Организовано 89 новых сберкасс, из них 7 при совхозах и 47 при предприятиях и учреждениях. Эриванская (центральная) сберкасса об'явила себя ударной.

КОНТРОЛЬНОЕ ЗАДАНИЕ ПО ЗАЙМУ ПОКРЫТЬ ПОЛНОСТЬЮ

Управление госкредита и сберкассами ЗСФСР подвело итоги реализации займа «пятилетка в 4 года» на 10 марта. **Контрольная цифра по всей ЗСФСР выполнена на 104,1 проц.; реализовано облигаций на 35.182.000 р..**

Задание по коллективной подписке покрыто со значительным превышением; выполнено 112,5 проц. Особенно успешно проведена коллективная подписка в Грузии, где задание выполнено на 120 проц.

Хорошо обстоит дело и по сектору прочего населения. Тут контрольная цифра выполнена на 104,4 проц. На первом месте Грузия, выполнившая 116 проц. задания. На последнем Азербайджан, покрывший задание только на 94,3 проц.

Самый отстающий участок попрежнему—размещение займа в деревне. **Контрольная цифра по крестьянской подписке далеко не покрыта. Размещено только 75,3 плана.** Правда, за последнюю декаду произошел некоторый сдвиг, однако, темпы размещения займа в деревне все же неудовлетворительны. На первом месте по крестьянской подписке Армения, выполнившая 85,3 проц. контрольной цифры.

Наряду с этим есть районы, которые уже перекрыли контрольные задания по займу и в деревне это показывает, что при надлежащей активности финансового аппарата и комиссий содействия, при наличии хорошо поставленной агитационной работы можно достигнуть значительных успехов.

До конца реализации займа осталось 13-14 дней. Эти дни должны быть использованы для развертывания кампании в деревне боевыми темпами. Контрольное задание по подписке в деревне должно быть выполнено полностью.

Закончить подписку на заем „пятилетки" в срок

МОСКВА, 16. (ЗТА). К 1 апреля подписка на заем пятилетки должна быть закончена. Между тем контрольная цифра выполнена по Союзу на 1 марта только на 83,6 проц. Контрольные цифры среди рабочих и служащих выполнены на 99,2 проц. Однако, новые кадры рабочих, служащих и сезонников попрежнему плохо охвачены подпиской. Слабо идет реализация займа среди неорганизованного городского населения и на селе. Оформлена подписка на 92,7 проц. Это значит, что подписка на 68 миллионов рублей еще не обеспечена первоначальными взносами. Комиссии содействия должны помнить, что займодержатель, не обменявший облигации займов индустриализации, а также не имеющий закрепительных талонов, не принимает участия в тираже займа «Пятилетка».

Перевыполняют задание

Контрольные цифры месячника сбережений перевыполнены 19-ю райсберкассами Грузии — Борчало, Агбулах-Манглиса, Хеви, Боржома, Земо-Сванетии, Кутаиса, Амбролаури, Самтреди, Чхари, Цагери, Ланчхуты, Телава, Кварели, Лагодехи, Батума, Сухума, Поти, Сенаки. Эти сберкассы занесены на красную доску. Особенно хорошо работает райсберкасса в Хеви, где контрольная цифра выполнена свыше, чем на 300 процентов. Слабо проходит кампания в Адигени, Сигнахе, Они, Зугдидах, Мцхете, Сталиниси, Ахалцихе и Ахалкалаках. Всем рабочим бригадам, находящимся в районах на весенней посевной кампании, предложено развернуть работу в деревне с тем, чтобы ликвидировать прорывы по месячнику сбережений.

ДЕСЯТЬ ЛЕТ СОВЕТСКО-ТУРЕЦКОГО ДОГОВОРА

МОСКВА, 16. (ЗТА). 16 марта исполняется 10 лет со дня подписания договора о дружбе и братстве, заключенного между РСФСР и Турцией. Обе стороны торжественно признали за народами Востока и трудящимися советской России право на свободу и независимость, а также право на избрание формы правления согласно их желаниям.

Советско - турецкая дружба, возникшая в тяжелые годы гражданской войны в советских республиках и борьбы Турции против империализма, нашла свое дальнейшее выражение в ряде других договоров, соглашений и конвенций, урегулировавших важнейшие политические и экономические вопросы. Всего несколько дней тому назад советско-турецкая дружба получила новое проявление в виде морского соглашения, являющегося дополнением к советско-турецкому протоколу 1929 года.

За последние годы структура советско - турецкого товарооборота значительно изменилась по сравнению с довоенным товарооборотом. На первое место выдвинулись товары производственного характера и уменьшилась доля потребительских товаров. Дружественные связи, существующие между народами СССР и Турции, географическая близость и удобство транспорта обеспечивают базу для более оживленных экономических взаимоотношений, более обширных торговых оборотов. Новый торговый договор, который должен заменить истекший в октябре 1930 года договор 1927 года, несомненно, создаст прочное основание для дальнейшего укрепления и развития экономических связей обеих дружественных стран.

«МИЛЛИЕТ» О СОВЕТСКО-ТУРЕЦКОМ МОРСКОМ СОГЛАШЕНИИ

СТАМБУЛ, 15. (ЗТА). Официоз «Миллиет» посвящает передовую статью турецко - советскому морскому соглашению. Газета подчеркивает традиционность турецко - советской дружбы.

«Со стороны своего великого соседа, — говорит газета, — Турция получала моральную поддержку в те времена, когда она была об'ектом агрессии со стороны других стран. Нынешнее морское соглашение — новое проявление старой дружбы между обеими странами — означает, что СССР и Турция хотят сохранить «статус кво» на Черном море. Между тем, Черное море в прежние времена было центром постоянных конфликтов между Турцией и Россией, чем пользовались другие страны в течение веков. Только советская Россия и республиканская Турция показали на деле, что их интересы на Черном море легко примиримы».

Газета с удовлетворением отмечает, что советско - турецкий договор совпадает по времени с франко-итальянским соглашением.

«СССР и Турция, — говорит в заключение газета, — **доказали, что они являются факторами мира».**

„Заграничная делегация" меньшевиков „сознается"

ДАЛЬШЕ НЕВОЗМОЖНО ОТПИРАТЬСЯ

БЕРЛИН, 15. (ЗТА). В **«Форвертсе»** опубликовано очередное заявление «Заграничной делегации» российских меньшевиков». Как известно, «делегация», стремясь замести следы своей преступной интервенционистской работы, до сих пор решительно отрицала причастность обвиняемых к делу «Союзного бюро» меньшевистской партии и его связь с заграничным меньшевистским центром.

Новое заявление уже признает, что подсудимый Иков «имеет право выступать как член социал-демократической рабочей партии» и что он «принимал участие в нелегальной партийной работе».

Далее заявление всячески порицает Икова за то, что он **разгласил «правду о консп

Полмиллиарда, о котором забыли

ПОДГОТОВКА К СТРОИТЕЛЬНОМУ СЕЗОНУ В ЗСФСР ДО СИХ ПОР НЕ РАЗВЕРНУТА. КАЖДЫЙ УПУЩЕННЫЙ ДЕНЬ—НАКЛАДНОЙ РАСХОД НА СТРОИТЕЛЬСТВО, УДАР ПО СТРОИТЕЛЬНОМУ ПЛАНУ

Помаленечку, потихонечку, полегонечку...

Общий об'ем капиталовложений в строительство по всей ЗСФСР определяется по контрольным цифрам на 1931 год в сумме около 425,9 мил. рублей. Из них в промышленность (без Азнефти) вкладывается 96 мил. рублей, в сельское хозяйство—90 мил. рублей, в жилищное строительство—43 мил. рублей и т. д.

Как же сумели закавказские планирующие хозяйственные и строительные организации обеспечить подготовку к строительному сезону?

Многочисленные факты, имеющиеся в нашем распоряжении, говорят о том, что **подготовка к строительному сезону 1931 года до сих пор фактически многими стройорганизациями не развернута.**

Несмотря на постановление Заксовнаркома...

Еще 7 декабря Заксовнарком предложил всем организациям обеспечить надлежащую подготовку к наступающему строительному сезону. Однако, несмотря на это постановление, стройсектор Закгосплана не составил даже сводного титульного списка об'ектов строительства, так как целый ряд организаций, несмотря на категорические напоминания Госплана, не дал списков тех об'ектов, которые он предполагает строить. **К числу таких организаций нужно отнести даже Зак. ВСНХ, Закнаркомснаб, Закнаркомзем и Заксоюз.** В результате совершенно недостаточной подготовки к строительному сезону, по имеющимся ориентировочным данным, удовлетворение потребности на первый квартал 1931 года в стройматериалах намечено: по цементу — 52 проц., железу — 35 проц., по лесоматериалам — 35 проц. С лесоматериалами создалось прямо-таки угрожающее положение. Из отпущенных для ЗСФСР 2800 вагонов не вывезено еще 2 тысячи.

Почти ничего не сделано для того, чтобы заменить остро дефицитные товары менее дефицитными и широко поставить вопрос об использовании местных строительных материалов.

Местным строительным материалом строительные конторы обеспечены только на 60 процентов. Об'ясняется это, конечно, **не нехваткой материалов, а путанницей и неурегулированностью вопросов между организациями, которые производят и распределяют стройматериалы.**

Уроки прошлого года учтены плохо

Проектами все строительство до сих пор полностью не обеспечено. Проектирование, несмотря на целый ряд постановлений и печальный опыт предыдущих лет, до сих пор не упорядочено. Ни одна государственная проектная организация, в частности Закгоспроект, не выполнила директив по снижению стоимости строительства за счет рационального проектирования.

Не проводится в должной мере типизация и стандартизация проектов, что **создает параллельную работу почти во всех государственных проектных конторах, особенно по проектированию жилищного и культурно-бытового строительства.**

Необеспеченность проектами об'ясняется также и тем, что строительные организации несвоевременно сдают заказы государственным конторам.

В проектировочном деле — невообразимый хаос. **Проектируют одни и те же строительства почти все проектные организации.** К этому надо добавить параллелизм в работе строительных организаций. На одной и той же строительной площадке работают две, а иногда и три организации.

„Строймеханизация" работает плохо

Механизацию строительных работ в ЗСФСР и республиках должно осуществлять закавказское отделение треста «Строймеханизация». Отделение было организовано еще в апреле прошлого года. В план работы отделения входил как завоз машин и аппаратов, так и руководство работами по механизации.

Что же сделало закавказское отделение треста «Строймеханизация»? Почти ничего! **План завоза машин и аппаратов выполнен только на 17 процентов.**

Оперативных планов снабжения строительств рабочей силой до сих пор нет. Закнаркомтруда не имеет этих планов и неизвестно, когда они будут. В момент обследования Закрки подготовленности органов труда к строительному сезону Закнаркомтруда не мог дать ни одной точной цифры.

Закнаркомтруда заявляет, что ориентировочные данные для подготовки строительных рабочих на 1931 год брались из расчета капиталовложений в размере 600 мил рублей, в связи с чем предполагалось выпустить 18 тысяч квалифицированных рабочих. Однако, в связи с изменениями этих цифр, произошла задержка. Спрашивается, какая могла быть задержка, если оперативные планы были точно проработаны. Наоборот, должен был получиться избыток рабочей квалифицированной силы, а не недостаток, на который уже жалуются почти все строительства.

„Мы послали циркуляр"

Почти ничего не сделало краевое правление союза строителей для развертывания на строительствах соцсоревнования.

По отдельным закавказским трестам картина неудовлетворительной подготовки особенно показательна. Закгорнохимтрест утвердил контрольные цифры с опозданием на 3 недели. До сих пор не все строительные работы сданы им строящим организациям. Полных проектов по всем строительствам нет.

По Заклесбумтресту обеспеченность проектами выражается в 43 проц. Закстекстильтрест представил программу работ на 21 мил. рублей, которые потом были сокращены до 1.700.000 рублей.

Закгоспроект загружен проектами на сумму 30—40 мил. руб. вместо 200 мил. руб. по плану, т. е. не более 15—20 проц. Отсутствует сводный календарный план и учет выполнения проектов. Нет рационализаторского отдела и учета рационализации мероприятий.

Слабо подготовилась к строительному сезону и Азнефть даже по таким ударным строительствам, как завод им. Красина («Красная звезда» и т. д.).

Дальше медлить нельзя

Можно привести еще целый ряд данных, характеризующих неблагополучное положение с подготовкой к строительному сезону в ряде стройорганизаций ЗСФСР. Надо определенно сказать, что ни один из основных вопросов подготовки — готовность и качество проектов, обеспеченность стройматериалами и рабочей силой, снижение себестоимости, проведение рационализаторских мероприятий — полностью не проработан. Нынешнее положение внушает серьезные опасения за выполнение плана строительного сезона. Это обязывает все партийные, профессиональные, советские и хозяйственные организации добиться действительно боевых темпов в развертывании подготовки к стройсезону.

Надо покончить с безответственностью, беспечностью, ротозейством отдельных строительных организаций, которые не могут обеспечить должного развертывания работ. К суровой ответственности нужно привлечь задерживающих выполнение важнейших директив партии и правительства.

Ряд стройорганизаций, понадеявшись на самотек, ничего не сделал для обеспечения строительства стройматериалами.

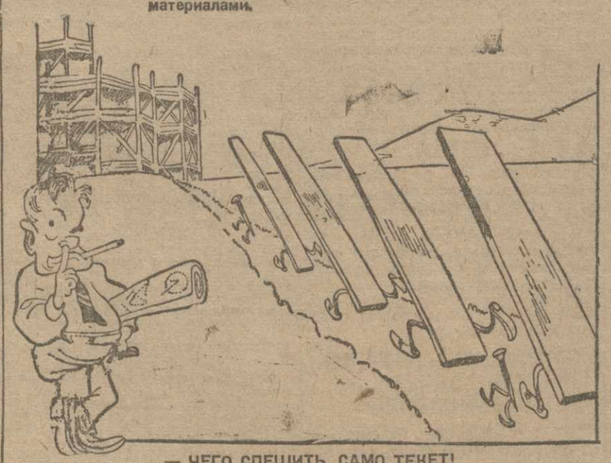

— ЧЕГО СПЕШИТЬ, САМО ТЕКЕТ!

СРОК ДАН ТВЕРДЫЙ — 1 ОКТЯБРЯ!

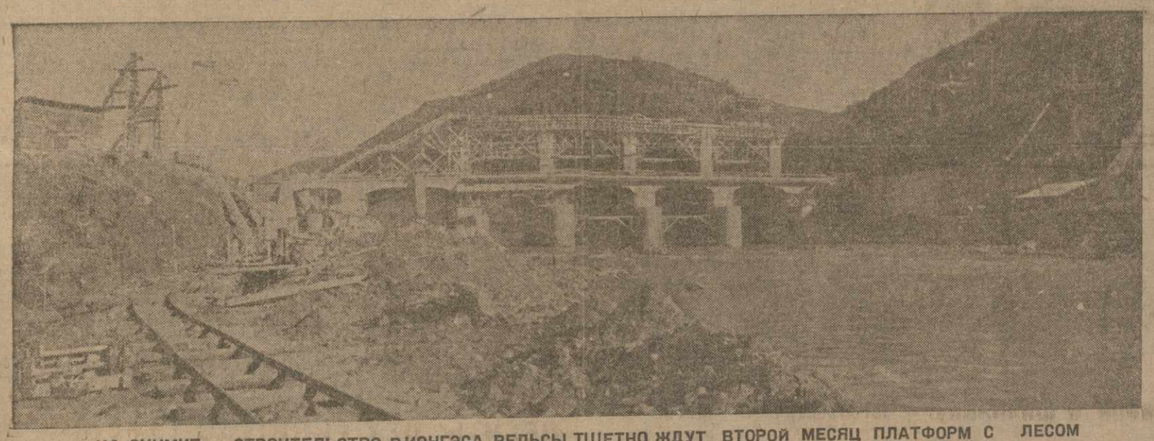

НА СНИМКЕ — СТРОИТЕЛЬСТВО РИОНГЭСА. РЕЛЬСЫ ТЩЕТНО ЖДУТ ВТОРОЙ МЕСЯЦ ПЛАТФОРМ С ЛЕСОМ

КУТАИС, 15. (ЗТА). Рабочие и административно - технический персонал строительства Рионгэса стараются форсировать работы с таким расчетом, чтобы пустить станцию к 1 октября 1931 года. Однако, эти старания могут остаться безрезультатными из-за недостатков снабжения. **Ни одна снабженческая организация не выполнила последнего постановления бюро ЦК КП(б)Г о Рионгэсе и строительство находится под угрозой срыва плана.**

Несмотря на то, что узким местом строительства является прорытие деривационного канала, с 1 по 15 марта отпущено всего 6 котлов мазута вместо 15, из-за чего стоят все паровозы и экскаваторы.

Желдорога отпускает недостаточно вагонов для погрузки гравия и песка: вместо 375 вагонов подано всего 50.

Из намеченных к завозу в особом первом кварталах 4900 кубометров лесного материала до сих пор ничего не получено. Недостаток лесного материала ставит строительство в безвыходное положение.

Доставка железа и ширококолейных рельс также недостаточна.

Постановление ЦКК о немедленной переброске на Рионгэс рабочих Наркомтруда слабо проводит в жизнь. За последние 15 дней прислано лишь 306 рабочих, из которых 172 мобилизованных комсомольца, при чем и из этих 306 рабочих ушли с работ около 200 человек. Как выяснилось, вербовка производилась неправильно. Горийский инспектор труда посулил землекопам заработок свыше 5 руб. в день и периодический отпуск мануфактуры в размере 50 проц. всей заработной платы. Рабочим заявляли, что они могут в любой момент работу бросить, если им не понравится работа на Рионгэсе. В результате всего этого многие рабочие возвратились домой, даже не приступая к работе и получив проездные.

Для ликвидации нависшей угрозы невыполнения плана необходимо вмешательство контрольных органов.

В борьбе за социалистическое животноводство

Покончить с разгильдяйством и бесхозяйственностью

В ЧЕРМОДИЛЬСКОМ, АГБАБИНСКОМ, АЛАГЕЗСКОМ СОВХОЗАХ — МАССОВЫЙ ПАДЕЖ СКОТА

АППАРАТ СОВХОЗОВ ЗАСОРЕН КЛАССОВО-ЧУЖДЫМИ ЭЛЕМЕНТАМИ И ТРЕБУЕТ НЕМЕДЛЕННОЙ ПРОВЕРКИ

Чермодильский совхоз в опасности

Чермодильский животноводческий совхоз в Азербайджане — крупный совхоз. В нынешнем году поголовье крупного рогатого скота здесь должно быть доведено до 7 тыс. голов. Сейчас здесь сосредоточено свыше 1.500 голов крупного рогатого скота, но содержится он в недопустимых условиях.

К 10 февраля Сельснаб обязался закончить строительство трех скотных баз в Чермодильском совхозе Скотовода. Но работы не закончены до сих пор, и неизвестно, когда скотные базы будут готовы. В самом строительстве допускаются большие технические дефекты. Крыши коровников сооружены таким образом, **что дождь и снег попадают внутрь помещения вполне свободно.** Что это — вредительство или преступное разгильдяйство руководителей строительными работами? **Производителя работ на месте стройки почти никогда не бывает.**

Задержка постройки коровников ставит совхоз в исключительно тяжелое положение. **Скот стоит по колено в грязи.**

Кроме того, за скотом очень слаб уход. Особенно плохо обслуживается выращивание телят: в результате **развился падеж молодняка.**

Наблюдение за строительством и работой совхоза поставлено из рук вон плохо. Например, приехал недавно для обследования работы совхоза и инструктажа агроном **Ефименко**, закупил себе в местном кооперативе мануфактуры, обуви и уехал обратно, даже не поинтересовавшись состоянием совхоза.

Снабжение рабочих совхоза до сих пор еще не налажено, несмотря на неоднократные обращения в Азеритифак по этому поводу. Кроме чая, сахара и папирос в кооперативе ничего больше нет. Это вызывает большую текучесть рабочей силы в совхозе и влияет на выполнение программы строительства.

Совхоз не укомплектован работниками — нет агронома-полевода, нет агронома-организатора, нет техника-животновода, не хватает также кадров низшей и средней квалификации. При такой бедности на работников имеющиеся кадры еще нерационально используются. Трудодисциплина в совхозе стоит на очень низком уровне, что привело к падению производительности труда. О соцсоревновании и ударничестве никто и не думает. **Все это говорит о слабости работы парт. и проф организаций совхоза, которые не принимают никаких мер к выправлению положения.**

Азербайджанской РКИ необходимо заинтересоваться работой Чермодильского совхоза Скотовода и провести ее глубокую проверку.

ОЗОВ.

«ЗАБЛАГОВРЕМЕННЫЙ» УБОЙ.

В Чермодильском совхозе Скотовода ветеринарное обслуживание стада совершенно не организовано. Нет не только лаборатории, но и микроскопа. **С 10 по 26 февраля в совхозе пало 57 гол скота, а от какой болезни — так и осталось невыясненным.** Болезнь не выяснена — значит не известны и способы лечения. Ветврач же совхоза избрал довольно своеобразный путь борьбы с падежом скота, а именно: **«заблаговременный» убой.** Из 10 больных 5 голов пало, — вырезай и остальных, все равно «наверняка завтра подохнут». (Между прочим, с павших животных здесь снимается только кожа, а рога, копыта, сало, которые могут пойти в переработку, — все это зарывается вместе с тушей).

Столь безответственное хозяйничанье возможно лишь в той обстановке разложения, которая утверждается в совхозе на почве пьянства и отсутствия культурно-просветительной работы.

Г. Б.

На примере совхоза „Моква" можно учиться

Из трех совхозов Свиновода, с которыми нам пришлось ознакомиться, самое отрадное впечатление оставляет совхоз «Моква» (Очемчирский район).

Совхоз «Моква» мог бы разделить судьбу двух других совхозов Свиновода, о которых мы уже писали. Но, **благодаря тому, что местные партийные и советские организации со вниманием отнеслись к строительству в районе крупного хозяйства социалистического типа, совхозу удалось избежать многих ошибок и недочетов в работе.** Партийный комитет своевременно сигнализировал о том, что старое руководство совхоза не справлялось с работой. Отведенные совхозу земли осваивались медленно, раскорчевка леса затянулась, строительство свинарников не было начато в срок и т. д.

По настоянию парткома был снят директор совхоза. На его место выдвинули рабочего трамвайца, тов. Арушанова, старого общественника-рабкора. Выдвинув рабочего на такой ответственный пост, партийная организация и исполком не оставили совхоз без руководства. Всем районным организациям предложено уделять особое внимание совхозу и оказывать ему практическую помощь.

С этого момента в работе совхоза наметился резкий перелом к лучшему. За короткое время сделано больше, чем старое руководство успело сделать за несколько месяцев. **Уже отстроено 2 карантина, барак легкого типа для рабочих, закончена постройка постоянного барака, 2 свинарников на 218 голов.** Приняты все меры к тому, чтобы форсировать дальнейшее строительство свинарников, жилых помещений и хозяйственных построек. **Строительство полностью обеспечено всеми строительными материалами. 50 процентов леса для стройки даст совхозу выкорчеванный с его же участка лес.** Использование этого местного материала значительно удешевит стоимость строительства.

Старое руководство не сумело наладить подвоза стройматериалов. **Совхоз организовал перевоз материалов собственными перевозочными средствами.** Для этой цели было приобретено несколько буйволов, быков и лошадей. **Таким путем удалось своевременно доставить на место строительства** материалы для постройки 3 свинарников, конюшен и коровников. (Следует, правда, отметить, что качество строительного леса, подаваемого колорским заводом,— низко. Лес сырой и не стандартный).

Строительство совхоза полностью обеспечено квалифицированными рабочими и техническим персоналом. **Директор совхоза не ожидал, сложа руки, когда ему пришлют прораба из центра, а сам подыскал необходимых работников.** Абторг, со своей стороны, снабжает строительство всем необходимым.

Союзмясо отпускает совхозу лучших свиней, передало ему рабочий скот. Совхоз уже к 25 января превысил месячный план комплектования своего стада. В январе было намечено принять 130 свиней, а принято 135. Сейчас в совхозе — 149 гол. взрослых маток (к 10 марта), 3 хряка, поросят до 2-месячного возраста — 128, молодняка до 6-месячного возраста — 66 гол.

Уход за животными и кормление их — под постоянным наблюдением специалиста - зоотехника. Ветврач совхоза в любое время расскажет, «на что жалуется» каждая свинья и как она себя чувствует. В совхозе уделяют свинье большое внимание, неустанно следят за ростом и развитием стада.

Кормов в совхозе 452 центн. зерновых, 40 ц. отрубей, 167 ц. грубых кормов. Совхоз наметил широкий план организации собственной кормовой базы. Уже в текущем году намечено засеять кукурузой 157 га, свеклой—10 га, топинамбуром—10 га, тыквой—17,5 га, соей—54 га и турнепсом — 22,5 га. 15 га отводится под огород. Будут применяться и силосованные корма. Под пастбище и строительство отойдет остальная площадь.

Однако, вспашка и сев затянутся, если к сроку не поступят сел.-хоз. машины и посевной материал.

Очемчири—совхоз «Моква». Слева — первый приплод, справа — на водопое.

В совхозе почти не знают, что такое летун. Здесь люди прочно «осели». Обеды готовят жены рабочих. Жилища рабочих хотя и малы, но содержатся в чистоте.

Союз сел.-хоз. рабочих и союз строителей ведут среди рабочих совхоза массовую работу. Выделены профуполномоченные. Широко поставлена работа в области развертывания среди рабочих соцсоревнования и ударничества.

СОЧЕТАНИЕ ВСЕХ ПОЛОЖИТЕЛЬНЫХ ЭЛМЕНТОВ В РАБОТЕ СОВХОЗА, ВНИМАНИЕ, УДЕЛЯЕМОЕ ЕМУ ПАРТИЙНЫМИ, СОВЕТСКИМИ И ПРОФСОЮЗНЫМИ ОРГАНИЗАЦИЯМИ, ПРАВИЛЬНОЕ РАЗРЕШЕНИЕ ВОПРОСА РАБОЧЕГО СНАБЖЕНИЯ, УМЕНИЕ ИСПОЛЬЗОВАТЬ МЕСТНЫЕ РЕСУРСЫ, — ВСЕ ЭТО, БЕЗ СОМНЕНИЯ, СТАВИТ СОВХОЗ «МОКВА» НА ПЕРВОЕ МЕСТО СРЕДИ ДРУГИХ СОВХОЗОВ, ОБСЛЕДОВАННЫХ НАМИ.

Следует обратить внимание на транспортировку свиней. Их часто перевозят на арбах связанными. В результате наблюдался большой отход поросят. **До 30 проц. поросят рождается мертвыми. На организацию доставки животных в совхоз следует обратить серьезное внимание.**

НИК. КОСТЮК.

В Агбабинском совхозе гибнет скот

Поголовье Агбабинского совхоза «Скотовода» в ветеринарном отношении обслуживается, очевидно, совершенно неподготовленным фельдшером и зоотехником.

До 8 марта пало несколько десятков коров (точного учета нет) **и 180 голов телят.**

Уход за скотом поставлен безобразно. Этим надо об'яснить 120 выкидышей, имевших место за последнее время в совхозах.

Требуется срочная ветеринарная помощь поголовью совхоза, надо немедленно выяснить и устранить причины заболевания скота.

Руководства совхозом абсолютно не чувствуется. Закавказская контора Скотовода руководит от случая к случаю.

Беспризорному прозябанию совхоза должен быть положен конец.

А—КОВ.

Куда смотрит партячейка?

Так уж повелось, что в Лорийский совхоз без труда проникают классово - враждебные элементы — спекулянты, духанщики, агитаторы против коллективизации и т. п.

К этой группе принадлежит, например, некий Попов Григорий, бывш. духанщик и спекулянт, друг-приятель окрестных кулаков, проникший, было, одно время в колхоз. От него можно было слышать в ту пору такого рода декларации: «По тех пор не выйду из колхоза, пока весь его не развалю». На деле же вышло, что колхоз процветает, а Попова выгнали из колхоза.

Но этого же Попова подобрал... совхоз. Здесь Попов заведует транспортом и живет припеваючи: по ночам использует вверенный его попечению транспорт для доставки вина, кутит, играет в азартные игры, разлагающе действуя на наиболее отсталые слои рабочих.

Заведует складом материалов и продуктов в совхозе тоже бывш. лавочник, спекулянт, впоследствии — продавец мяса в кооперативной лавке, откуда и был изгнан за злоупотребления. И этот некоторое время был в колхозе и провоцировал колхозников на развал колхоза, но безуспешно.

Совсем недавно пристраивался в совхоз и некто Новосельцев Михаил, пытавшийся в свое время развалить колхоз «Авангард» и тоже изгнанный колхозниками из своей среды.

Выходит, что колхозники выгоняют из колхозов чужаков, вредителей колхозного строительства, подкулачников, а совхоз принимает их с распростертыми об'ятиями.

Невольно напрашивается вопрос: **отдает ли себе отчет дирекция совхоза в своих действиях? Куда смотрит ячейка?**

ПИКА.

Немедленно проверить аппарат Алагезского совхоза

В Алагезском совхозе «Овцевода», сосредоточено 12 тысяч голов овец и все они находятся в недопустимом состоянии. Кошары совершенно не годны. Среди овец свирепствуют болезни, что привело к **гибели 9 проц. поголовья.** Чабанов 80 человек, т. е. **на каждого приходится всего по 144 овцы, и, несмотря на это, скот все же погибает.**

Были перебои в снабжении кормами. Когда же корма прибывают, к ним относятся безалаберно: скот кормили все время во дворе на тающем снеге, и **корма больше гибло в грязи, чем поедалось животными.**

На штат в совхозе расходуется 68 тысяч рублей в год, т. е. на голову овцы падает расход в 5 руб. 65 коп. только на содержание штата и это, как мы видим, нисколько не гарантирует сколько-нибудь сносного ухода за стадом. И неудивительно, — **состав работников подобран в большинстве из среды быв. офицеров царской армии, лишенцев, купцов и помещиков.**

Партячейка до сего времени ничего не предпринимает против творящихся в совхозе безобразий. Большинство работников совхоза заражено рвачеством, а интересы хозяйства них мало трогают. Конечно, таким путем решение партии о развитии животноводства выполнить нельзя. **Соответствующим организациям нужно немедленно взяться за расследование положения дел в совхозе, за проверку аппарата. Райкому надо позаботиться об усилении партруководства в совхозе путем направления на работу сюда выдержанных товарищей.**

АЛАГЕЗСКИЙ.

Оппортунистическая ставка Грузрыбы бита

НА ПЕРВОМ СЛЕТЕ УДАРНИКОВ-РЫБАКОВ ГРУЗИИ

Ударничество и социалистическое соревнование, как новые формы социалистического труда, широко развернувшиеся во всех отраслях нашего строительства, нашли свое отражение и в наших рыбацких артелях, недавно лишь организованных Всерузрыбаксоюзом. На - днях в г. Батуме был созван слет ударников-рыбаков Грузии. В слете участвовали ударники - рыбаки, прибывшие из рыбацких об'единений Сухума, Поти, Григолет и др., а также члены Батумской рыбацкой коммуны им. т. Фрунзе и артели «Красный рыбак».

На обсуждение слета правлением Всегрузрыбаксоюза был поставлен доклад о выполнении установленной программы вылова для местных рыбацких об'единений и о промфинплане рыбацкой кооперации Грузии на 1931 год.

Общий вылов для рыбацких об'единений Грузии на 1931 год запроектирован в размере 118.700 центнеров рыбы и морского зверя, против 60.000 центнеров, ранее установленных Грузрыбой на этот же год и против 40.000 центнеров фактического вылова прошлого года.

Столь значительное увеличение общего вылова рыбы в Грузии (почти в 3 раза) обеспечивается соответствующим увеличением производственного рыбацкого вооружения: орудий и материалов рыболовства и ловецкого флота.

В текущем году будут введены в действие новые орудия лова на 300.000 руб., подсобных материалов на 200.000 руб. и будет выстроено новых парусных и моторных судов разного типа на 270.000 руб.

В капитальное строительство включена также постройка в рыбацких об'единениях в текущем году 10 убежищ для рыбаков и 10 амбаров-сетехранилищ общей стоимостью в 90.000 руб. В плане строительства рыбацкой кооперации предусмотрено также и культурное строительство, заключающееся в намеченной постройке и оборудовании культурных очагов на местах в рыбацких об'единениях. Расход на культурные мероприятия в текущем году запроектирован в сумме 56.000 руб.

При обсуждении промфинплана и стоящих задач выступавшие в прениях ударники единодушно подчеркнули реальность и выполнимость намеченных плановых заданий и мероприятий, обеспечивающих их выполнение, отметив и осудив право-оппортунистическую установку Грузрыбы, стремившейся провести уменьшенный план, не учитывающий всех возможностей, заложенных в местном рыболовстве.

Наряду с этим выступившими ударниками указывалось на ряд крупных недостатков и ненормальностей, существующих в работе на местах, тормозящих выполнение плана и требующих немедленного изжития и устранения. К числу этих недостатков относятся неналаженность продовольственного снабжения рыбаков потребкооперацией, неорганизованность приемки рыбы от рыбаков Грузрыбой в ряде пунктов, а также недостатки работы самих рыбацких об'единений, как - то: неиспользование ими всех имеющихся на месте производственных ресурсов и в частности слабое использование старых орудий лова, оставшихся у рыбаков, бесконтрольное и подчас нерациональное расходование получаемых сетематериалов, слабость трудовой дисциплины и совершенно недостаточная уплотненность рабочего дня среди отдельных рыбацких групп и бригад. Эти обстоятельства послужили главными причинами недостаточно успешного выполнения плана вылова, намеченного на первый квартал.

Слет выбрал двух делегатов на предстоящий всесоюзный слет ударников-рыбаков и выработал наказ этим делегатам.

В. М.

ЛИЦОМ К ПУТИНЕ

В делах мобилизации активности пролетарской общественности Азербайджана на выполнение удвоенной программы по улову рыбы президиум АСПС постановил прикрепить рыбные районы к индустриальным союзам, а рыбные промысла к заводам и нефтяным промыслам.

К союзу горняков прикреплен Ялламинский рыбный район, к металлистам — Худатский район, к текстильщикам и железнодорожникам — Хачмасский район, к водникам — Ямминский район, к строителям — Сумгаитский район, к печатникам — район Шихово и к пищевикам — все остальные районы. Ответственность за подготовку к весенней путине и за выполнение плана по каждому району возложена как на ЦП пищевиков, так и на прикрепленный производственный союз.

На время весенней путины на каждом рыбном промысле организованы самостоятельные промкомы. Для усиления работы этих промкомов ЦП союза пищевиков направило на места 25 профработников, которые были предварительно пропущены через курсы. Прикрепленные к рыбным районам ЦП союзов мобилизовали и направили в свои районы рабочие бригады для проведения раз'яснительной, подготовительной и практической работы для выполнения и перевыполнения плана весенней путины.

ЦП пищевиков командировало в промысловые районы 5 инструкторов, прошедших 6-тимесячные профкурсы.

Для прохождения производственной практики на время путины на промысла Азербайджана направлены 40 студентов Московского рыбного института.

С 15-го по 25 февраля по всем промыслам был проведен **десятидневник мобилизации внутренних ресурсов.** Было выявлено много материалов, ненужных на местах хранения и подлежащих переброске на другие промысла.

В отличие от осенней путины в нынешнем году профсоюзы Азербайджана, в частности ЦП союза пищевиков, повернулись лицом к выполнению производственной программы по лову.

ЗАДАЧИ ПРОФСОЮЗОВ В РЕШАЮЩЕМ ГОДУ

За последние 6 месяцев профсоюзы добились ряда успехов в реализации задач, поставленных перед профдвижением 16-м с'ездом партии. Изгнанные из профаппарата оппортунистические элементы были заменены новыми кадрами рабочих-ударников. Широко развернулось соц. соревнование и ударничество, новые десятки и сотни тысяч рабочих были охвачены новыми социалистическими формами труда (общественный буксир, сквозные бригады и др.).

Однако, поворот лицом к производству, осуществляемый за последний период профсоюзами, и те успехи, которые на этой основе имеются у профсоюзов, все еще не обеспечивают полностью выполнения решений 16-го с'езда партии. Реконструктивный период, борьба за осуществление пятилетки в 4 года, выполнение плана третьего решающего года пятилетки во весь рост ставят задачу завершения перестройки профсоюзов лицом к производству.

В связи с бурным ростом всего народного хозяйства, созданием новых отраслей промышленности, вовлечением в текущем году в народное хозяйство двух миллионов новых рабочих от профсоюзов требуется еще более конкретное участие в руководстве промышленностью, в организации и возглавлении активности рабочих масс, еще более тщательное обслуживание производственных нужд отдельных групп рабочих и усиление работы по материальному и культурному обслуживанию рабочего класса.

Разукрупнение, исходящее из принципа производственного построения профсоюзов (одно предприятие —один союз), дает возможность союзам лучше связаться с хозяйственными об'единениями, лучше организовать обслуживание основных ведущих групп рабочих, ближе подойти ко всем вопросам производства.

Разукрупнение союзов проводится на основе дальнейшего углубления производственного принципа построения профсоюзов. Вместо существующих 23 профсоюзов мы после разукрупнения будем иметь 45 союзов.

Но перестройка профсоюзов не ограничивается одним лишь разукрупнением, этого абсолютно недостаточно. При профсоюзах необходимо организовать производственные секции. Создание таких секций и отраслевых групп обеспечивает большее вовлечение рабочих масс в разрешение производственных вопросов и лучшее обслуживание рабочих ведущих отраслей промышленности.

Необходимо отметить, что, в связи с решениями последнего пленума ВЦСПС, раздавались у нас отдельные голоса, пытавшиеся доказать, что это — возврат к цеховщине, что эти решения противоречат имеющимся на этот счет партийным установкам. Так говорят люди, боящиеся конкретного руководства, привыкшие отделываться общими фразами, руководством «вообще».

Общие фразы сейчас нам не нужны. От руководства «вообще» мы должны отказаться.

Нам нужно конкретное участие в руководстве промышленностью, конкретное руководство по улучшению обслуживания рабочего класса.

Пленум ВЦСПС внес существенные поправки в практику работы производственных совещаний.

Наряду с перенесением центра тяжести массовой экономической работы на производстве в группу, ударную бригаду и др., должны быть организованы **специальные производственные совещания по профессиям.**

В связи с разукрупнением союзов разрешается также вопрос о ликвидации излишних промежуточных звеньев и в ряде случаев о создании условий для непосредственного руководства и связи ЦК союза с предприятиями. Этим будет достигнута большая четкость в руководстве местами.

Решения ЦК ВКП (б) об укреплении и расширении хозяйственной мощи Закфедерации ставят во весь рост задачу **усиления роли и значения закавказских правлений союзов.** Реализация решений 5-го пленума ВЦСПС применительно к профдвижению Закавказья, при растущей хозяйственной базе Закфедерации, означает в первую очередь также усиление и укрепление руководства краевых профсоюзных органов федеративной промышленностью. Отсюда, естественно, ставится вопрос о необходимости создания ряда закавказских правлений профсоюзов, способных организовать рабочие массы на борьбу за выполнение плановых заданий и принимать непосредственное участие в руководстве промышленностью Закавказья.

Следует, однако, подчеркнуть, что создание краевых правлений союзов усиливает роль межсоюзных республиканских организаций, которые должны теснее связаться с предприятиями, усилить оперативное руководство ими.

Перед профсоюзами стоит задача максимального сокращения платного аппарата с переключением работы на начала добровольности. Необходимо добиться, чтобы **ударник-доброволец** стал основным звеном, на которое опирается профсоюз в своей работе.

В центре внимания профсоюзов должен быть вопрос о плановости работы и ответственности за выполнение планов. Профсоюзам надо поставить на высоту проверку фактического исполнения.

Нельзя никак забывать, что вся перестройка работы профсоюзов должна быть подчинена задачам выполнения и перевыполнения планов третьего, решающего года пятилетки и тесно увязана с важнейшими хозяйственно - политическими задачами, стоящими перед нами. Всякое замедление темпов завершения перестройки профсоюзов лицом к производству должно рассматриваться, как оппортунистическое искажение директив партии и решений пленума ВЦСПС.

Однако, и по настоящее время мы имеем ряд фактов, свидетельствующих о слабых темпах фактической перестройки работы некоторых профсоюзов Закавказья. На ряде предприятий решения 5-го пленума ВЦСПС все еще не доведены до рабочих масс. Оппортунистическому отношению к реализации решений 5-го пленума должен быть положен решительный конец.

Одним из слабых участков профсоюзной работы является охват союзным членством рабочих масс, особенно новых кадров выходцев из деревни, несущих с собой на предприятия мелкобуржуазные настроения. На этом участке мы имеем явное отставание. Задача профсоюзов — переварить в пролетарском котле социалистических предприятий новые кадры, вливающиеся в промышленность. Профсоюзы должны усилить внимание классовому перевоспитанию новых кадров, вовлечению их в члены союза.

Пленум ВЦСПС наметил ряд конкретных мероприятий для стимулирования вступления в члены профсоюза, тесно увязав их с разрешением производственных задач и с дальнейшим улучшением материально-бытового положения рабочего класса.

Исключительно важное значение приобретает **соцстрах** в связи с огромными средствами (бюджет соцстраха на 1931 г. определен в 2 миллиарда 138 милл. рублей), расходуемыми по линии социального страхования. Профсоюзы должны добиться коренного улучшения всей сети социального страхования, осуществлять систематический контроль и наблюдение за работой органов соцстраха.

На местах во всех крупных и средних предприятиях, в первую очередь ведущих отраслей промышленности, должны быть организованы **страховые выплатные пункты.** Нужно установить контроль ФЗМК над этими пунктами. По решению пятого пленума ВЦСПС 50 проц. экономии из средств, отпускаемых выплатным пунктам, будет итти на улучшение культурно-бытовых нужд рабочих предприятия.

Наряду с кассами соцстраха, существующими на предприятиях, 5-й пленум ВЦСПС решил создать **отраслевые кассы** в ведущих отраслях промышленности, чтобы улучшить обслуживание соцстрахованием рабочих основных отраслей. Устанавливается ряд **льгот** при выплате пособий по временной нетрудоспособности для членов профсоюзов, ударников, рабочих с длительным производственным стажем, а также для основных кадров пролетариата.

Чрезвычайно важной отраслью работы профсоюзов является удовлетворение повседневных культурно-бытовых нужд рабочих. На крупных и средних предприятиях основных отраслей промышленности будут созданы **кассы взаимопомощи нового типа** без членских взносов. На создание фонда касс этого типа выделяются специальные суммы в размере 150 милл. рублей: из фондов профсоюзов — 75 милл. рублей и из фондов соцстраха — 75 милл. р. Эти средства будут распределяться между рабочими, как в виде возвратных, так и безвозвратных ссуд и пособий.

В предприятиях отраслей легкой промышленности сохраняются существующие кассы взаимопомощи, но необходимо усилить руководство профсоюзов их работой и организовать широкий рабочий контроль.

ЦК ВКП (б) указал на необходимость решительной перестройки работы **кооперации** в сторону безусловного обеспечения в первую очередь важнейших участков социалистической стройки. Профсоюзы должны добиться коренного сдвига в работе всех звеньев кооперативного аппарата, обеспечив участие союзных организаций в повседневной работе кооперации путем организации рабочего контроля над работой всех кооперативных органов.

Учитывая всю важность задач, стоящих перед рабочим классом в области социалистической реконструкции сельского хозяйства, развертывания колхозного и совхозного строительства, расширения базы технических культур (хлопок, кендырь, рами и др.), профсоюзы должны обеспечить все условия для успешного выполнения плановых заданий **по строительству социалистического сектора сельского хозяйства.** Необходимо развернуть широкую работу по передаче опыта социалистической организации труда на предприятиях и лучших производственных достижений в совхозы и колхозы.

Охрана труда рабочих является весьма серьезным участком работы профсоюзов. Мы сейчас втягиваем в производство громадные массы женщин и рабочей молодежи. Перестройка профсоюзов «лицом к производству» означает также усиление работы, связанной с охраной труда, с улучшением условий труда на предприятиях.

Нужно усилить руководящую роль профсоюзов во всей **культурной** работе на предприятиях. Культсоветы должны стать оперативными органами фабзавместкомов. Необходимо в срочном порядке заняться подготовкой культурных кадров.

Нужно еще шире развернуть **большевистскую пролетарскую самокритику,** решительно изгоняя остатки оппортунистических элементов из аппаратов профсоюзов. Профсоюзы, проделавшие уже значительную работу по осуществлению лозунга «лицом к производству», должны усилить руководство соцсоревнованием и ударничеством, переводя их на высшую ступень.

Перед профсоюзами стоит задача усиления классового воспитания широких масс нашего класса, особенно новых слоев, неослабной борьбы со всеми проявлениями мелкобуржуазных, тред'юнионистских, оппортунистических настроений в профдвижении, борьбы за генеральную линию партии, против правого уклона, как главной опасности, и «левых» оппортунистов, борьбы с примиренчеством ко всяким уклонам.

Борьба с оппортунистическими и бюрократическими элементами в профсоюзах ни в коем случае не может считаться законченной. Необходимо, как на это указал 16-ый парт-с'езд, «продолжение энергичной борьбы с элементами тред'юнионизма в профдвижении, давая в то же время отпор анархо - синдикалистским и полутроцкистским уклонам».

М. МАШКЕВИЧ.

СОВЕЩАЮТСЯ, ЗАСЕДАЮТ, ГОВОРЯТ...

ДИРЕКТИВА НАРКОМСНАБА О РАЗВЕРТЫВАНИИ ГОСРОЗНИЦЫ ПО ГРУЗИИ НЕ ВЫПОЛНЕНА

Быстрое свертывание частной розницы и большая нагрузка потребкооперации при недостаточности ее розничной сети поставили во весь рост задачу развертывания розничной государственной торговли.

В связи с этим Наркомснабом Союза вынесено новое постановление, существенно изменяющее и регламентирующее деятельность торгов в деле обслуживания потребителей товарами широкого потребления путем усиления и развертывания **госрозницы.**

Директива Наркомснаба местам были дана еще в декабре. В ряде городов (Москва, Харьков, Киев и др.) госрозница быстро развернула новые торговые точки по обслуживанию населения. Этого нельзя сказать по отношению к Грузии. Здесь, к сожалению, кроме совещаний, пока ничего не сделано.

Между тем, перспективы и возможности госрозницы в Грузии огромны; одни только фонды по заводным в Грузию промтоварам устанавливаются Наркомснабом для госрозницы в размере 35-40 проц. по отношению к потребкооперации. В абсолютных цифрах это составит в год 40 млн. руб. Если к этому прибавить продукцию местной промышленности и внеплановые закупки, то годовой оборот госрозницы составит 60-80 млн. руб.

Ныне существующая торговая сеть Грузгосторга, частично свернутая в прошлом году, ни в какой мере не сможет поднять ожидаемого оборота, тем более, что видоизменяется ассортимент товаров и значительно усложняется система их отпуска по сравнению с ранее существовавшей у Грузгосторга.

Грузгосторг думает организацию госрозницы предоставить самотеку, очевидно, в надежде на то, что им, главным образом, будут реализовываться промтовары, выделяемые Наркомснабом в плановом порядке, через ныне существующие точки. Наркомснабу Грузии надо сейчас же выправить линию Грузгосторга. Госрозница становится широким проводником товарной массы к потребителю; она должна восполнить все те участки, которые кооперация не в состоянии обслуживать. Таких участков много. Возьмем для примера плодоовощи. В прошлом году, несмотря на значительное наличие плодоовощей, из-за отсутствия разветвленной товаропроводящей сети овощи гнили, не доходя до потребителя. Новый сезон плодоовощей на-днях наступает, и это положение может повториться вновь.

В госрозницу должны быть влиты торговые точки ряда общественных организаций (Грузгорец, Грузкомпом и др.), а также бесконечное множество распадившихся «лавочек», торгующих под маркой «промысловых и трудовых артелей», главным образом продуктовые, где продажные цены на товары выше рыночных. Все эти «лавочки» способствуют росту цен и дезорганизуют рынок.

Госрозница, впитав в себя все эти точки, при умелом руководстве должна будет стабилизовать рыночные цены и повести борьбу за их снижение, что вполне возможно при соответствующей регулирующей помощи Наркомснаба.

Всяким же общественным организациям, в главным образом стро-

Госрозница по образцу других городов должна открыть образцовые столовые на ударных стройках и предприятиях, а также столовые повышенного типа в городах; расширить торговую сеть как в Тифлисе, так и в других центрах Грузии; провести ряд рационализаторских мероприятий в отношении наилучшего обслуживания потребителей. Нужно широко развернуть ударничество и соцсоревнование между госрозницей и кооперацией. Об'екты соревнования —ускорение продвижения товаров к потребителю, снижение накладных расходов, борьба с потерями и хищениями, обмен опытом.

Попутно госрозница должна провести ряд организационных мероприятий в отношении пополнения и обновления кадров в магазинах.

Наркомснабу Грузии надо установить жесткий порядок проведения директивы Наркомснаба Союза.

Надо положить конец в третьем—решающем—году пятилетки резкому несоответствию темпов работы отдельных хозяйственных единиц темпам роста народного хозяйства, тем более на столь ответственном участке, как организация рабочего снабжения.

ГР. ЦЕЙТЛИН.

Вместо практической работы— ненужная переписка

Несмотря на то, что директива о развертывании госрозницы была дана Наркомснабом Союза еще в декабре, до сих пор в ЗСФСР не открыто ни одного нового государственного розничного магазина.

Директива о развертывании госрозницы была проработана в Наркомснабе ЗСФСР, который издал специальное постановление от 10 января. Но это постановление осталось на бумаге. Почти ни один из пунктов этого постановления не выполнен, несмотря на исключительную важность директивы о развертывании госрозницы.

Именно с момента постановления Закнаркомснаба и началась волокита с проведением в жизнь этой важнейшей директивы. Дело о госрознице стало пухнуть, обрастать резолюциями, напоминаниями, постановлениями всевозможных совещаний и комиссий, но практически директива не выполняется.

Больше того, комитет торгов в Закавказье, несмотря на вполне ясные и исчерпывающие напоминания по телеграфу из Москвы, упорно не хочет до сих пор выделить госрозницу в отдельную самостоятельную хозяйственную единицу. С этим вопросом тянут уже несколько месяцев.

12 марта в ответ на неоднократные телеграфные предложения Наркомснаба Союза в Москву за подписью Закнаркомснаба тов. Курселя посылается телеграмма, в которой буквально написано: «Избежание накладных расходов и проведение организационных мероприятий по развертыванию сети госрозницы временно оставлено при снаботторгах. Розничная [illegible] развертывается окончанием первых чисел марта».

Закнаркомснаб хочет избежать проведения организационных мероприятий. Совершенно очевидно, что организация госрозницы во втором и третьем квартале несомненно улучшит продвижение товаров к потребителю, и госрозница, как всякая хозяйственная организация, будет иметь свои накладные расходы.

Ясно поэтому, что накладные расходы, о которых идет речь, вовсе не являются достаточным аргументом для невыполнения задания Наркомснаба Союза.

По непонятным причинам не хотят в ЗСФСР передать госрознице и торговлю продуктами питания (овощи, предметы широкого потребления и проч.). Ответственный исполнитель по группе снабжения города Закнаркомснаба тов. Гешнер прямо заявил, что «потребкооперация настолько не загружена этими видами товаров (продуктами питания), что открывать параллельные магазины и делить незначительный фонд между госрозницей и кооперацией я считаю нецелесообразным». Комитет торгов признал также нецелесообразным развернуть в первом квартале торговлю продуктами питания в виду неприспособленности госрозницы (нет магазинов, опыта и пр.).

Такое отношение к важнейшей директиве нужно признать совершенно недопустимым. Для госрозницы выделяется специальный контингент товаров; всевозможные ссылки на отсутствие товаров совершенно необоснованы. Уже теперь 25 проц. всех товаров, присылаемых в ЗСФСР непосредственно из Москвы, бронируется за госрозницей.

Вместо того, чтобы по-боевому развернуть работу и постараться в кратчайший срок обеспечить развертывание госрозницы, закавказские организации по снабжению занялись совершенно ненужной перепиской и задержали выполнение важнейшей директивы.

Какими позорно-медленными темпами проходит выполнение директивы, можно судить хотя бы по тому, что Закнаркомснаб только 13 марта разослал наркомснабам республик директиву об открытии новых розничных магазинов.

Ученики марткобской ШКМ на занятиях в огороде

СКОТОЗАГОТОВКИ из декады в декаду ИДУТ НА УБЫЛЬ

Основная причина—в оппортунистическом покровительстве кулацкому саботажу

Немедленно реализовать план заготовки в кулацко-зажиточном секторе

(БЕСЕДА С УПРАВЛЯЮЩИМ ЗАК. КОНТОРЫ СОЮЗМЯСА ТОВ. АМАТУНИ)

К 1 апреля годовой план скотозаготовок должен быть выполнен не менее, как на 70 проц. Между тем, к 10 марта общегодовой план выполнен лишь на 54,6 проц. При этом из декады в декаду отмечается недопустимое падение темпа заготовок (на 10 февраля темп заготовок, по сравнению с предыдущей декадой, понизился на 7 проц., на 20 февраля—на 27 проц., на 1 марта—на 36,2 проц. и, наконец, на 10 марта—на 12,6 проц.).

Это падение темпа надо отнести за счет преступной бездеятельности заготовителей на местах и оппортунистического попустительства кулакам, уклоняющимся сдавать скот по твердым задания. **В Агдамском районе,** например, в то время, когда план первого квартала был уже выполнен на 100 проц., процент выполнения плана заготовок скота в кулацко - зажиточном секторе **не превышал 3 проц.** (!). Подобные же факты можно наблюдать и в некоторых районах Армении.

Если при составлении планов махровые оппортунисты из местных организаций ратовали за сокращение заданий, ссылаясь на их якобы нереальность, то сейчас, когда действительность подтвердила реальность планов, эти работники начали возражать против темпов заготовок вообще. Эти тенденции, безусловно, тоже играют известную роль в падении темпа заготовок. Были случаи, что районные организации, зараженные местническими настроениями, делали попытки не выпускать скота из «своего» района.

Требуют проверки участившиеся случаи ссылки на распространение эпизоотий в отдельных районах, как на причину прекращения заготовок и т. п.

Для предотвращения угрозы невыполнения плана заготовок в срок, зак. конторой Союзмяса приняты конкретные мероприятия.

В особо отстающие в скотозаготовках районы направлено 11 ответственных работников.

54,6 проц. годового плана

(Сводка Закнаркомснаба на 10 марта)

	Проц. роста (+) или сниж. (—) по сравн. с предыд. декад.	Проц. вып. год. плана
АССР	—27,5	56,1
ССРА	—2,8	50,8
ССРГ	+0,3	55,5
ЗСФСР	—12,6	54,6

На выполнение контрольных цифр!

АЗЕРВАЙДЖАНСКОЕ ОТДЕЛЕНИЕ СОЮЗМЯСА ВЫЗЫВАЕТ НА СОЦИАЛИСТИЧЕСКОЕ СОРЕВНОВАНИЕ ПО ВЫПОЛНЕНИЮ КОНТРОЛЬНЫХ ЦИФР СКОТОЗАГОТОВОК БУГДИДСКОЕ, КУТАИССКОЕ, СУХУМСКОЕ, ГОРИЙСКОЕ, ГУРДЖААНСКОЕ, ЛЕНИНАКАНСКОЕ И ПОТИЙСКОЕ ОТДЕЛЕНИЯ СОЮЗМЯСА.

Там, где сплочены бедняцко-середняцкие массы

Сел. Окум (Гальский район, Абхазия) свой план заготовки скота с превышением выполнило.

Прикрепленные к селу бригадиры так хорошо раз'яснили трудящемуся крестьянству значение заготовок, что не осталось ни одного двора, который бы ни принял участия в этом деле. КУЛАЧЬЮ НИКОГО НЕ УДАЛОСЬ СКЛОНИТЬ НА СВОЮ СТОРОНУ, И ПЕРЕД ЛИЦОМ ТЕСНО СПЛОЧЕННЫХ БЕДНЯЦКО - СЕРЕДНЯЦКИХ МАСС ЗАЖИТОЧНЫЕ И КУЛАКИ ВЫВЕЛИ К СРОКУ НА ПРИЕМОЧНЫЙ ПУНКТ ТРЕБУЕМЫЙ С НИХ СКОТ.

На оппортунистических тормозах

САЛЬЯНЫ, 16. (ЗТА). Задание по скотозаготовкам недовыполнено на 25 проц. У кулацко-зажиточных хозяйств недобрано более 100 центн. по крупному и по мелкому — 105 центн. Все это — плоды ставки на самотек со стороны работников Сальянского кооператива «Красный Октябрь». Кроме того, в районе по сие время не приступлено к сенозаготовкам.

ПРИЕМЩИКИ, КОТОРЫХ ПРИХОДИТСЯ РАЗЫСКИВАТЬ

ХУЛО, 16. **(Наш кор.).** Скотозаготовки идут в общем успешно. Февральский план заготовок районом превышен на 20 проц.

Приемочные пункты обеспечены кормами и помещениями для скота. Есть, впрочем, в практике скотозаготовок здесь и темные стороны, и недочеты, подчас немаловажные. Были, например, совершенно недопустимые случаи, когда **крестьяне селений Чвана и Хичаури дважды пригоняли скот к приемочному пункту и не находили приемщика на месте.**

Следует отметить, что некоторые сельсоветы до сих пор не возглавили соцсоревнования в области скотозаготовок. Таковы — **Учамбинский и Шавхевский сельсоветы.** Результаты налицо: как раз эти сельсоветы отстают в выполнении контрольных цифр.

Ускорить приемку скота

ТАУЗ, 16. (ЗТА). Заготовки скота идут с превышением планов. Основной недостаток заготовительной кампании заключается в том, что Райживотноводсоюз не успевает во-время принимать заготовленный скот, который тем временем теряет в весе.

Квартальное задание выполнено

КАРАКЛИС, 16. (ЗТА). За январь и февраль квартальное задание выполнено на 73 проц. Если взятые темпы не снизятся, то можно с уверенностью сказать, что в марте квартальное задание будет выполнено с превышением.

Как переводят скот на кубинской базе

КУБА. **(Наш кор.).** В Кубе — три базы для содержания скота. Во дворах этих баз — грязь по колено, под навесами — теснота. Часть скота, не умещающаяся под навесом, стоит под открытым небом во всякую погоду. За год у кубинского отделения Союзмяса пало и пропало (?) 108 гол. крупного и 300 гол. мелкого скота.

СССР за день

ЗАКАВКАЗСКИЙ С'ЕЗД СОЮЗА ГОРНОРУДНЫХ РАБОЧИХ

МОСКВА. (ЗТА). Оргбюро ЦК союза горнорудных рабочих наметило срок созыва закавказского с'езда союза 8 апреля в числе 114 делегатов.

Оргбюро союза по Закавказью утверждено в составе тт. Антидзе, Ибрагимова и Пурцеладзе.

ПРИБЫЛО СВЫШЕ 3.000 ТРАКТОРОВ

НОВОРОССИЙСК, 16. (ЗТА). Из Америки прибыло 3 парохода, которые доставили большую партию сельхозорудий. Доставлено свыше 3.000 тракторов. Пароходы в спешном порядке разгружаются.

ПОДАРОК ВСЕСОЮЗНОМУ С'ЕЗДУ СОВЕТОВ

НОВОСИБИРСК, 16. (ЗТА). Колхозники села Новогорьевска, Рубцовского района, коммуны «Сибирский Пахарь» имени Соннаркома и КИМ в подарок Всесоюзному с'езду советов сверх уже выполненного увеличенного встречного плана хлебозаготовок сдают еще 500 центнеров хлеба.

Бедняки и середняки села Вельмепьево организовали колхоз имени всесоюзного с'езда.

СЕВ.-КАВКАЗСКИЙ КРАЙ КОЛЛЕКТИВИЗИРОВАН НА 70,6 ПРОЦ.

РОСТОВ-ДОН. 16. (ЗТА). В начале марта в колхозы Северо-Кавказского края вовлечено три четверти всех хозяйств — 70,6 проц. Растет тяга в колхозы и в национальных областях. В Чечне и Кабардино-Балкарии прибавилась тысяча новых колхозников. Скотоводы даже самых отдаленных горных селений переходят к коллективным формам хозяйства.

ПРИГОВОР НАД КУЛАКАМИ-ТЕРРОРИСТАМИ

МИНСК, 16. (ЗТА). В Гресском районе кулаки убили и бросили в колодец колхозника-актвиста, кандидата партии тов. Водопьяна, ведшего активную борьбу с кулачеством. Верхсуд БССР приговорил убийц-кулака Ивана Витько к расстрелу, а четырех его сообщников-кулаков — к большим срокам строгой изоляции.

* * *

В Мстиславле верховный суд БССР приговорил к расстрелу кулака Игнатовского за убийство колхозника, члена сельсовета, бывшего батрака Карненко. Соучастник Игнатовского приговорен к 10 годам строгой изоляции.

ПРОРЫВ В СТРОИТЕЛЬСТВЕ ПРИГОРОДНЫХ КООПЕРАТИВНЫХ ХОЗЯЙСТВ

По плану на 1929-30 г. и особый квартал по ЗСФСР намечалось освоить под пригородные кооперативные хозяйства 15.370 га земли, из них под огороды 4.470 га и кормовые поля 10.900 га. В действительности потребкооперация получила под освоение 8.712 га или 56 проц. плана, при чем из полученной земли всего оказалось пригодными к освоению 5.146 га. Таким образом, кооперация выполняет план только на 33,4 проц. Как видно из приведенных цифр, органы Наркомзема не пошли навстречу кооперации, не отвели достаточного количества пригодной земли и тем самым поставили дело снабжения рабочих овощами под угрозу срыва.

Скверно обстоит дело в пригородных хозяйствах также с сел.-хоз. инвентарем и тяговой силой. По плану было предусмотрено иметь 1.245 лошадей и 56 тракторов, на сегодняшний же день имеется всего 700 лошадей и 28 тракторов, вследствие чего вспашка земли на 1931 г. была проведена только на 50 проц.

Финансирование пригородных хозяйств осуществляется слабо. В результате такого положения выполнение плана развития пригородных хозяйств на 1931 г. срывается. Необходимо немедленно отвести полное количество земли под огороды, улучшить финансирование, обеспечить пригородные хозяйства сел.-хоз. инвентарем и агроперсоналом, чтобы выполнить полностью план снабжения рабочих овощами. (ЗТА).

Пароходы ждут нефтегрузов

Батум — главный пункт по экспорту нефтепродуктов. Почти в самом центре города на огромной площади разбросаны резервуары Нефтесиндиката. Отсюда нефтепродукты самотеком идут прямо в трюмы пароходов. На внешнем рейде батумского порта стоят иностранные пароходы. Большинство из них пришли за нефтепродуктами.

Прибывающие маршруты с нефтепродуктами немедленно подаются на территорию Нефтесиндиката. Производится одновременный слив 16 цистерн. По закрытому металлическому руслу мазут поступает в огромные чаны, а оттуда наносы откачиваются в резервуары. **Рабочие по сливу жалуются на бакинцев за неисправность цистерн и сливных приборов.**

— Подводят нас бакинские товарищи, — говорит сливщик. — Вчера открыл заглушку у пятидесятитонной цистерны—и мазут хлынул наземь: клапан не был закрыт. Пробовали закрыть воронку паклею или доскою, не удалось. Бьет фонтаном мазут. Что тут делать, государству убыток. **Нырнул я под цистерну и спиной закрыл воронку.** Так и держал около часа, пока не принесли со склада оборудование.

Часто из-за неисправности сливных приборов, продукты приходится выкачивать через верх. В этом случае для одной цистерны требуется пять чанов, а в них большой недостаток. [illegible] Маршруты задерживаются.

За время последнего [illegible] Закавкомка о доведении нормы простоя [illegible] до [illegible] часов [illegible] бакинцы — [illegible] достигли [illegible] успехов. В течение [illegible] подачи по основным продуктам (мазут, бензин, парафин), постановление реализовано полностью. По вязким продуктам этого пока не достигнуто. Но батумцы пошли дальше и борятся за еще большее снижение нормы простоя (прежде маршруты простаивали от семи до двенадцати часов).

На борьбу с прорывом по нефтеэкспорту батумцы мобилизовали все силы. В феврале они об'явили месячник производственного штурма, который дает большие результаты. Но недостатков в погрузке нефтепродуктов еще много. Эти недостатки надо в кратчайший срок ликвидировать. Пароходы ждут нефтегрузов!

ПАВЛОВ и БОДРОВ.

ДЕКРЕТЫ И ПОСТАНОВЛЕНИЯ

ПРИКАЗ

особоуполномоченного по посевкампаниям при Закоспвкоме и Зак. мобштабе при Закнаркомаеме от 14 марта 1931 г.

Во исполнение постановления директивных органов о мобилизации специалистов, работающих в центральных аппаратах, для проведения весенней с.-х. кампании нижепоименованные специалисты, работающие в зак. учреждениях, считаются мобилизованными (в первую очередь): Малышев, Власов, Воейков, Гамбаришвили, Гюльсарин, Пирумов, Лаварева (Закнаркомзем), Хубиа, Амиранашвили, Замойский (ЦБР), Семенова (Зак. С. С.), Мирзатадзе, Давраков (Закмелхоз), Ефименко (Семеноводтрест), Мамулашвили (Пектехсырье).

Все указанные специалисты считаются мобилизованными с 18 марта и должны к этому сроку явиться **в Зак. мобштаб** за получением назначения (ул. Дзержинского, № 20).

За мобилизованными сохраняется их должность и заработная плата по месту настоящей работы. Все расходы, связанные с командировкой мобилизованных специалистов, оплачиваются учреждениями, в которых они работают к моменту мобилизации, в следующем размере: проездные — по фактической стоимости, квартирные по установленным для командированных нормам и суточные в размере одной шестидесятой месячного оклада. (Постановление НКЗема, НКТруда и НКФина СССР от 10 февраля с. г.).

Специалистов сельского хозяйства, находящихся в данное время в районах, закрепить для работы в районе на все время весенней сельско - хозяйственной кампании.

Особоуполномоченный по посевкампаниям в ЗСФСР ВЕЗИРОВ.

Председатель зак. мобштаба БРОМИКЕР.

Хроника

★★ **Госконцертное бюро Грузии** в порядке культурной смычки между Грузией и Украиной прислало на ряд концертов показательную украинскую капеллу бандуристов.

Будут даны концерты в клубах металлистов и транспортников, Зак. пед. школе и др. клубах.

★★ **Культурная смычка.** В связи с десятилетием советизации Грузии Армдрамкором в марте устраивает концерт в г. Эривани, программа которого будет составлена из лучших произведений грузинских композиторов.

СПРАВОЧНЫЙ ОТДЕЛ

ИЗВЕЩЕНИЯ

★ **17 марта, в 6 час. веч., в клубе им. Плеханова — об'единенный пленум райкома и РКК, совместно с секр. яч. КП(б)Г, Лен. района ТО КП(б)Г. Доклад секретаря ЗК ВКП(б) тов. Л. Картвелишвили — о задачах 3 решающего года пятилетки.**

★ **18 марта, в 18 час. утра, в каб. зав. отд. кадров ЗКК ВКП(б) т. Невцова—совещ. о подготовке колхозных кадров.** Присут. т. т. обязат.: Цагарели, Багрманова, Муродова (Закколхозцентр), Бромикера (ЗНКВД), Моцелидзе (Закгосплан), (Закплонкой) Курбакова, (Закграктороцентр) Геурков, (инст. сред. реконстр.) Кулакова, (Закселсоюз) Какабадзе, (Грузколхозцентр) Цулукидзе, (Закселсоюз) Восгандзева.

★ **ЗИППС НТО. Сегодня, в 5 час. веч., в (ауд. № 23) закр. собр. яч. КП(б) мех. фак. Присут. чл. и канд. КП(б) обязат.**

★ **В Зак. ЛИ сегодня, в 6 час. веч., торжественное собр. студ. инст., посвящ. дню Мопра и Парижской коммуне. В заключение художеств. часть. Присут. студ. и педаг.-технич. персонала обяз. Будет регистр.**

★ **ЗИППС НТО. Сегодня, в 5 час. веч. в НТО засед. правл. НТО. Присут. обязат.**

Комиссия по проверке и чистке аппаратов Закавказской и Тифлисской контор СОЮЗТРАНС'а

приступила к подготовительной работе по проведению проверки и чистки.

Просьба ко всем организациям, клиентам и лицам, имеющим какие либо материалы, характеризующие работу как аппаратов в целом, так и отдельных работников, направлять на имя секретаря комиссии т. Данелия по адресу: Исполкомская, № 1 или же председателю комиссии тов. Полякову — Зак. РКИ.

1732 2—1 КОМИССИЯ ПО ЧИСТКЕ.

С 5 марта с. г. приступила к работе ведомственная комиссия по проверке и чистке аппарата **„АЗЕРКИНО“**

Проверку и чистку будут проходить:
1. УПРАВЛЕНИЕ АЗЕРКИНО. 2. КИНОФАБРИКА. 3. ВСЕ КИНОТЕАТРЫ

Всякие частные обращения, относящиеся до проверки и чистки аппарата Азеркино, а также отдельным гражданам имеющим у них материал как в устной, так и в письменной форме характеризующий как работу Азеркино в целом, так и отдельных его сотрудников, направлять по адресу: Баку, Азеркино-ул. Народов Востока, № 8, тел. 39-94, ведомственная комиссия.

Прием ежедневно с 10 ч. до 2 ч. и с 4 ч. до 8 ч. вечера.

1604 0—1 **Ведомственная комиссия.**

ГОСПЕРА

Сегодня, 17 марта, ДНКМ с участ. Ал. Пирогова **„Фауст и Вальпургиева ночь“** Взят. бил. на 12/III действит. на 17/III. Нач. в 12 ч. 30 м.

Среда, 18 марта, 8-й сп. 2 аб. прощальн. выступл. **Н. Н. Середа** с участ. **С. И. Мигая „РИГОЛЕТТО“**

Четверг, 19 марта, 9-й сп. 8 аб. с участ. **С. И. Мигая** и **Алекс. Пирогова „Князь Игорь“**

Абоненты, не оплатившие полностью 10-й спект. абонемента, на спектакли не допускаются. Начало спект. вечерн. ровно в 8 ч. веч., утренних в 12 ч. 30 м. дня.

ТЕАТР РУСТАВЕЛИ

под руководством САНДРО АХМЕТЕЛИ

ВЫДАЧА ПОСЛЕДНИХ ДВУХ АБОНЕМЕНТОВ: 7-го и 8-го.

Вызываются порядков номера: 6, 110, 152, 158, 172, 181, 196, 212, 215, 232, 271, 287, 299, 300, 307, 338, 359, 361, 367, 379, 385, 386, 394, 400, 410, 412, 416, 417, 418, 422, 440, 444, 446, 471, 487, 488, 489, 493, 497, 499, 507, 511, 521, 528, 536, 538, 541, 542, 543, 545, 547, 550, 552, 554, 559, 560, 561, 563, 569, 570, 573, 574, 582, 600, 601, 602, 603, 604, 605, 607, 609, 613, 620, 624, 625, 627, 629, 630, 631, 632, 633, 634, 635, 637, 638, 639, 640, 642, 643, 644, 645, 646. **С 18 марта начнется индивидуальная продажа по записи оставшихся абонементов.** 1713 2—1

ТЕАТР КРАСНОЙ АРМИИ

17 марта 5 спектакль 1-го абонемента Б

„ХЛЕБ“

Начало в 20 часов. Касса открыта с 11 до 14 и с 18 ч. 1871

ВЕСЕННИЙ КОНЦЕРТНЫЙ СЕЗОН

Прием заявок на абонементы в кассе театра Руставели.

О дне выдачи абонемента об'явлено особо. 1692

Госуд. театр Грузинской драмы (Кер. Мих. Чиковани, Народный дом)

АРМЯНСКАЯ ГОСУДАРСТВЕННАЯ ДРАМА

В СРЕДУ, 18-го МАРТА, ОТКРЫТЫЙ СПЕКТАКЛЬ

У ФОНАРЯ

в 4 карт. Никифорова, перев. Г. Месяца.

Начало в 8 час. вечера. Билеты в кассе театра. 1730

КИНО НАГОРНОЕ

Сегодня нач. 1-го сеанса в 6 ч.

Новая художеств. фильма производства Совкино „ЕСТЬ, КАПИТАН“

Режиссер А. Ивазов

КИНО ПАЛАС

Сегодня нач. 1-го сеанса в 6 ч.

Исключит. худож. фильма производства Совкино „ГОРОДА И ГОДЫ“

В главн. роли Бенигаэ Гетцке

Кино-театры Госкинпрома Грузии

АПОЛЛО

Нач. сеанс: 1-й 3 ч. 30 м. [illegible] час. 7-30, 9 и 10-30.

СПАРТАК

Дневн. сеансы: 11 ч. [illegible] м. 2 ч. 30 м. и 4 ч.

СПАРТАК

Вечерн. сеансы: 6 ч. 7 ч. 30 м. 9 ч. 10-30.

ДАРИАЛ

Нач. сеансов: 1 ч. [illegible] ч. 3-30, 5 ч. и 6 ч.

Оз. худ. фильма **„Человек остался один“**

Новая художеств. фильма **„КОМСОМОЛЬСКАЯ ПЕРВАЯ“**

Режиссеры Мелведев и Фролов

Игорь Ильинский в комедии **„Кукла с миллионами“**

ГОСЦИРК

ПОСЛЕДНИЕ ДНИ ГАСТРОЛЕЙ **ЭРНЕСТ ШУ** С ЕГО 7 ЛЬВАМИ

Впервые сенсационное зрелище. Танец среди львов в исполн. неустраш. танцовщицы Инны Кин.

Новые дебюты: **9 ДАНВАЛЬД**

Арабская. Последние гастроли труппа, в новом репертуаре

БИМ-БОМ, а также участвует вся труппа Госцирка. Начало в 8 час. Касса с 11½ ч. до 2 ч. и с 5 час. АНОНС: в среду, 18 марта, грандиозный утренник. Начало в 2 ч. дня.

ТРЕБУЮТСЯ ДВА ЛЕВНИКА БОЛЬШИХ РАЗМЕРОВ.

Обращаться: ул. Мачабели (быв. Сергиевская), 4, Чигогидзе. 1733 2—1

Прибудилися жеребенок. По прошествии 10 дней считаем своим 68 Капполк, Ветчасть. 1731

Продаются зеркало разм. 32×12 и письменный стол. Плехановский, 80, спрос. домраб. 1719

Доводится до сведения государственных, кооперативных и общественных организаций, что 17-го марта т. г. в гор. Тифлисе

ОТКРЫЛОСЬ ЗАКОТДЕЛЕНИЕ

государственной специальной конторы по рационализации и стандартизации тары и упаковки

СОЮЗТАРА ВСНХ СССР

1721 Адрес: Лубянка, № 1. для телеграмм Союзтара 2—1

ДЛЯ СВЕДЕНИЯ ПОДПИСЧИКОВ

В соответствии с договором, заключенным на основании постановления СНК СССР от 16 августа 1930 г. ОГИЗ'ом РСФСР и управлением по распространению печати НКПочтеля от 28 ноября 1930 г. и локальным договором между отделом подписки Зак. отделения Книгоцентра ОГИЗ и сектором печати Зак. управления связи жалобы на недоставку изданий ОГИЗ'а РСФСР, экспедируемых по карточной системе, надлежит заявлять газетному бюро (Плехановский пр., № 44).

Зак. отделение книгоцентра ОГИЗ (пр. Руставели № 12) принимает жалобы только на недоставку подписных энциклопедических изданий и журналов ОГИЗ'а, экспедируемых по ярлычной системе.

КРАЕВОЙ ОТДЕЛ ПОДПИСКИ ЗАК. ОТДЕЛЕНИЯ КНИГОЦЕНТРА ОГИЗ'а.

СЕКТОР ПЕЧАТИ ЗАК. УПРАВЛЕНИЯ СВЯЗИ. 1712

ЗАКСНАБТОРГ

доводит до сведения всех предприятий, потребляющих технические кожполуфабрикаты, что им надлежит представить **не позднее 22/III** свои заявки на II, III и **I. I. IV** кв. 1931 года, на потребное им количество **КОЖПОЛУФАБРИКАТ.**

Заявки подают все предприятия, будь они союзного, федеративного, республиканского или местного значения, в том числе НКПС и Союзрыба, по территориальному признаку в соответствующие республиканские снаботторги по:

1) ССР Грузии—Грузснабторгу Тифлис
2) ССР Азербайджану—Азснабторгу Баку
3) ССР Армении—Армснабторгу Эривань
4) ССР Абхазии—Абснабторгу Сухум

При составлении заявок надо точно учесть фактическую и минимальную потребность, учитывая необходимость максимальной экономии в виду острого недостатка в сырье.

Заявки должны быть представлены за подписью возглавляющего предприятия и руководителя технической частью, с указанием, на какой предмет требуются.

Все заявки, представленные до настоящего об'явления, считаются аннулированными.

Заявки должны быть составлены по следующей форме:

СВОДНАЯ ЗАЯВКА НА ТЕХНОЖПОЛУФАБРИКАТЫ, ПОТРЕБНЫЕ НА II, III И IV КВАРТАЛЫ 1931 ГОДА

№ п/п	Наименов. товара / Наименов. организ.	В тоннах: Чепрак	Подошва	Полувал	Сыроопять	В децим.: Барань	Юфть	Мостовье	В дециметр.: Хром	Шевет	Шивки технич. в шт.	В кожах: Замша	Супонь технич.

ЗАКСНАБТОРГ.

1-й ТИРАЖ ВЫИГРЫШЕЙ ЗАЙМА „ПЯТИЛЕТКА В 4 ГОДА“

СОСТОИТСЯ 8-го АПРЕЛЯ 1931 г. в г. РОСТОВ на ДО У

В ТИРАЖЕ УЧАСТВУЮТ ТА ЖЕ ОБЛИГАЦИИ

3-го ЗАЙМА ИНДУСТРИАЛИЗАЦИИ

Каждому трудящемуся должно быть обеспечено участие в тираже.

На администрации (правления) учреждений, предприятий, артелей, колхозов и всех организаций возлагается:

1. Не позже 25 марта получить от кредитных учреждений и сберкасс закрепительные талоны.

2. Не позже 1 апреля раздать каждому подписчику закрепительные талоны.

3. Не позже 25 марта проверить и урегулировать расчеты по подписке на заем как с подписчиками (внутри коллектива), так и с кредитными учреждениями и сберкассами.

Не позже 1 апреля удержать и внести в кредитн. учреждения и сберкассы всю задолженность взносов по подписке на заем, включая удержания из зарплаты за 2 половину марта (перечислением, путем безналичн. расчетов).

II. Комиссии содействия госкредиту обязаны проверить и оказать максимальное содействие администрации в исполнении вышеуказанных мероприятий.

III. Облигации 1-го и 2-го займа индустриализации и заем укрепления крестьянского хозяйства не участвуют в тираже и должны быть обменены не позже 1 апреля. Комсодам надлежит широко содействовать срочному обмену этих займов, оставшихся еще на руках у членов коллектива.

Исполнение 1, 2 и 3 п.п. разд. I настоящего постановления возлагается на личную ответственность администрации учреждений, предприятий и организаций.

ЗАК. КОМИССИЯ СОДЕЙСТВИЯ ГОСКРЕДИТУ И СБЕРДЕЛУ. ЗАК. НАРКОМФИН, УПРАВЛ. ГТСК И ГОСКРЕДИТА, ЗАК. КРАЕВАЯ КОНТОРА ГОСБАНКА.

1720 2—1

К СВЕДЕНИЮ

всех государственных, местных учреждений, кооперативных, профессиональных и др. общественных организаций и предприятий обобществленного сектора

ОБ'ЯВЛЯЕТСЯ, что 18, 19 20 марта их работа в отношении полного и своевременного перечисления ими в распоряжение финорганов причитающихся от них всех налоговых и других платежей, сумм, удержанных с рабочих и служащих по подоходному налогу и единовременному сбору, подписке на госзаймы и др. **будет обследована бригадами в составе членов Тифлисского совета рабочих, крестьянских и красноармейских депутатов,** которым поручается составлять акты на обнаруженные ими случаи нарушений для привлечения виновных к ответственности.

Руководители учреждений, организаций и предприятий и др. ответственные лица, могущие дать бригадам ответственные и исчерпывающие об'яснения и справки, в назначенные для обследования дни (18, 19, 20 марта) должны быть на своих местах.

1683 3- Председатель Тифсовета **МЕЛАДЗЕ.**

ОБМЕНЯЮ 2 или 1 комнату с удобствами в Батуме, центр города, на 1 в Тифлисе. Предложения адресовать: Тифлис, ул. Ниношвили, 19. Менагаришвили. 1717 2—1

Продается РОЯЛЬ фабрики „РЕНИШ“ кабинетн. Видеть от 1—3 и от 6—7 веч. Пр. Руставели, № 18, верхний этаж, кв. 3, звонить доктору. 1724

Продается РОЯЛЬ „Миньон“ хорошего тона продается. Посредникам не беспокоиться. Ул. Дзержинского (б. Троицкого), 8, кв. Абашели, с 11 ч. утра до 3 ч. 1725

Утеряны 12 марта документы на имя Мехбали Бананяровского. Нашедшего прошу доставить за вознаграждение. Адрес: пр. Руставели, 36, четвертый этаж, 16 комн. Баграмову. 1734

Продается радио-приемник 3-ламповый системы Кубаркина с громкоговорителем, кухонный стол большой и буфетн. шкаф. Ул. Атабекова (б. Судебная), 17, нижн. эт., от 5—7 в. 1729

НУЖНА домработница в маленькую семью с уходом за ребенком. Спр. ул. Меликишвили, 45, кв. 7. 1522 3-2

НУЖНА домр аботница приход., умеющ. готовить, в семью на 2 человек. Ул. Дзержинского, 13, кв. 4. вход с под.сада. Вид. ежедн. от 4 до 6 ч. веч. 1726

Продаются столов. стулья, ночной столик, домбери, стол, вешалка и др. вещи. Пр. Руставели, 19, под'езд, рядом с со сберкассой, кв. 3. Вид. с 11—7 ч. веч. 1732

Нижеслед. документы (утерянные и похищенные) **считать недействительными**

Кооп. кн. Веры Балдасаровой.
Уд. лич. Салтыка Мустафа-Кули.
Уд. лич. Ивана Бибилури.
Хлеб. кн. Ильи Гвиниандзе.
Спр. о бед., уд. лич. Евгении Кацитадзе.
Кв. красильн. Еркоп. № 335 Раисы Цатуровой.
Метр. св. Шалико Лондаридзе.
Уд. лич. и метр. св Захария Элисабедашвили.
Еркоп. кн. Аршалуйса Малазяна.
Расч. кн. Александры Сатурян.
Кооп. кн.