Пролетарии всех стран, соединяйтесь! Buttun əlqələrin proletarları, birləşin!

ЗАРЯ ВОСТОКА

Год издания 9-й

ОРГАН ЗАККРАЙКОМА ВКП (б) И ЦИК ЗСФСР

РЕДАКЦИЯ И ГЛАВНАЯ КОНТОРА: ТИФЛИС, ПР. РУСТАВЕЛИ, 36. ТЕЛЕГРАФНЫЙ АДРЕС: ТИФЛИС ЗАРЯ

ТЕЛЕФОНЫ РЕДАКЦИИ И ГЛ. КОНТОРЫ:

Телефонограммы	26-11	Экон., „Сов. Закавказье" и культ. быт. отд.	7-49
Редактор	6-34	Отд. информации и репортаж	14-96
Отв. секретарь	3-91	Зав. изд. и бухгалт.	73-31
Ночной секретарь	9-19	Отд. распр. и эксп.	16-73
Рабоч. и отд. масс. раб.	8-01	Отдел об'явлений	26-11
Парт. отд. и „Л. РКИ"	14-14	Типография	2-70 и 5-08
Инстр., Востока и лит.-худ. отд.	20-57	ФЗК	20-68

РУКОПИСИ НЕ ВОЗВРАЩАЮТСЯ

ПОДПИСНАЯ ПЛАТА на 1931 г.:

на 12 мес — 14 р 40 к.	на 3 мес. — 3 р. 60 к.
на 6 мес. — 7 р. 20 к.	на 1 мес — 1 р. 20 к.

За-границу: На 1 м.—75 зм. центов, 3 м.—2,25 долл., 6 м.—4,5 долл., на 12 м.—9 долларов.

Подписка заграницу принимается только в иностранной валюте

ГАЗЕТА ВЫХОДИТ НЕПРЕРЫВНО

Суббота, 21 марта, № 78 (2240)

ТАРИФ НА ОБ'ЯВЛЕНИЯ (ЗА СТРОКУ НОНПАРЕЛЬ)

Первая текста	1 р — к.
Средн „	— 2 р. — к.
Иногр. пер. „	— 1 р. 50 к.
средн „	— 3 р. — к.

При многократном печатании—скидка по соглашению

ПРИЕМ ПОДПИСКИ и ОБ'ЯВЛЕНИЙ ЕЖЕДНЕВНО с 9—4 ч. дня

После указанного срока взим. дополн. 10%

ОТДЕЛЕНИЯ: Москва—Мал. Афанасьев пер., 1. Баку—На ер., 67, тел. 5-33. Батум—ул. 26 Интернационала, 33, тел. 1-92. Гянджа—ул. Ленина, тел. 1-44. Эривань—ул. Абовяна, 8, тел. 69.

СЕГОДНЯ В НОМЕРЕ

БАКИНСКИЕ НЕФТЯНИКИ НАЧИНАЮТ НОВУЮ НЕФТЯНУЮ ПЯТИЛЕТКУ.

ЗА ГРАНИЦЕЙ: Японская прокуратура пытается замазать политический характер покушения на полпреда СССР. — Работоговля в странах капитала.

ПО СССР: Постановление ЦК ВКП (б) о колхозном строительстве и развертывании массовой политической работы в Зап.-Сибирском крае. Десять лет нэп.

ПО ЗСФСР: Развертывается массовая пахота. — Ликвидация неграмотности. — Культсбор. — Комсомольский поход за овладение техникой. — В борьбе за социалистическое животноводство. — Соя. — Выполнение плана перевозок.

СТАТЬИ: ПЕРЕДОВАЯ—На поход за технику. — А. Эристов—«Общественное питание—на уровень социалистической реконструкции».

ОБЗОР ПЕЧАТИ.

Через 10 дней начинаем новую нефтяную пятилетку

Директива вождя—боевой приказ!

НАЛИВНЫЕ СУДА БУДУТ ГОТОВЫ В СРОК!

БАКУ. (Наш кор.). Кочью 19 марта доковцы „Парижской Коммуны" закончили капитальный ремонт 10 наливных судов и 20-го сдали их в эксплоатацию. Остальные 3 судна выйдут из ремонта 21 и 22 марта. Этим будет закончен зимний ремонт наливных.

Доковцы по-большевистски выполняют приказ тов. Сталина. Первый налив в навигацию по Волге со стороны доковцев будет обеспечен.

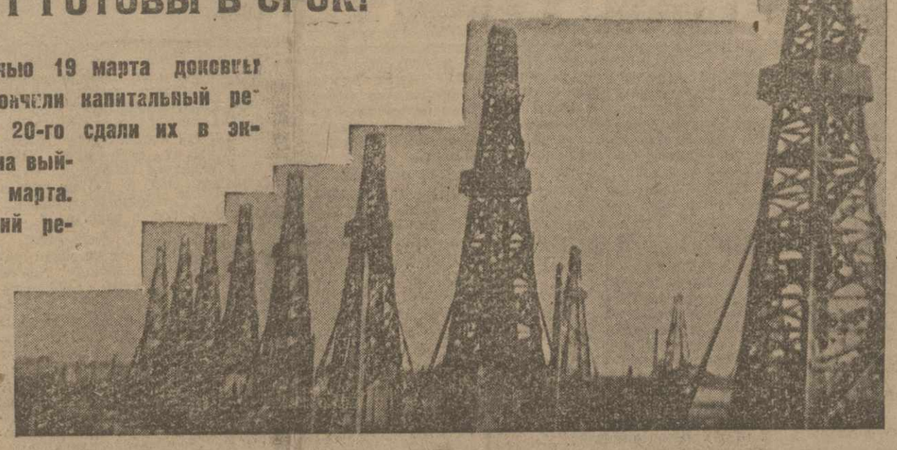

В поход за технику!

Директива вождя партии и рабочего класса т. Сталина — овладеть техникой является важнейшей директивой партии в период реконструкции. Ибо «техника в период реконструкции решает все».

Призыв т. Сталина овладеть крепостью науки и техники с энтузиазмом подхвачен и пролетариями Закавказья. На фабриках и заводах развертывается техническая учеба, ширится рабочее изобретательство. Рабочие Фабрично-заводского района Баку об'явили свой район районом сплошной технической учебы.

С особенным энтузиазмом подхвачен призыв вождя ленинским комсомолом. Вслед за комсомольцами Северного Кавказа, об'явившими сталинский поход за овладение техникой, развертывает этот поход и закавказский комсомол. Комсомольцы Ленинского района Грузии провели мобилизацию 200 студентов-комсомольцев на ликвидацию технической неграмотности. На ряде предприятий организованы бригады борьбы за технику им. т. Сталина. Несомненный сдвиг имеется на ряде предприятий и в деле улучшения технической учебы хозяйственников. Борьба за технику, за овладение технологией производства, его экономической и финансовой стороной становится на рельсы социалистического соревнования.

Однако, несмотря на то, что после речи т. Сталина прошло полтора месяца, далеко не везде поход за технику развертывается действительно большевистскими темпами. Далеко не везде партийные, профессиональные и хозяйственные организации возглавляют и организуют стремительно растущую тягу масс к овладению техникой. И это, несмотря на то, что итоги работы промышленности в первом квартале 1931 г. лишний раз подчеркнули, что неумение освоить технику производства является одной из важнейших причин отставания на ряде предприятий.

Яркий пример игнорирования борьбы за овладение техникой показывают профорганизации и партколлектив Союзнефти в Батуме. Именно здесь, где усиленно внедряется новая американская техника, коммунисты и комсомольцы технике производства не обучаются, директива т. Сталина до сих пор не проработана, сеть технических кружков, курсов, консультаций, лекций и т. д. не развернута.

До сих пор в стороне от борьбы за овладение техникой стоят многие профорганизации и научно - технические общества (НТО). НТО, задача которых как раз и состоит в овладении техникой, в организации обмена опытом, в повышении технической квалификации специалистов и технической грамотности рабочих — все еще ничего практического в ряде важнейших пунктов Закавказья не сделали.

Время не ждет. Поход за овладение крепостью науки и техники должен быть развернут на каждом предприятии, в каждом рабочем коллективе. Трудности, стоящие на этом пути, велики, но они преодолимы. **«Главное тут состоит в том, чтобы иметь страстное большевистское желание овладеть техникой, овладеть наукой производства. При страстном желании можно добиться всего, можно преодолеть все».** (И. Сталин).

Лозунг овладения техникой тесно связан с борьбой за выполнение плановых заданий третьего, решающего года пятилетки. Овладение техникой — составная часть борьбы за выполнение социалистической пятилетки в четыре года. Застрельщиками, инициаторами похода за технику вместе с комсомольцами должны стать все ударники. Ударная бригада — основной рычаг технического обучения и овладения технологией производства.

Ударные бригады обязаны стать и бригадами борьбы за технику.

Развитие технической учебы путем создания сети технических курсов, кружков, университетов на производстве, семинаров, распространения технической литературы, консультаций ИТР, лекций и бесед и т. д. должно стать важнейшим звеном во всей работе хозяйственных и профессиональных организаций.

Участие инженерно - технических сил в борьбе за овладение техникой в большой степени облегчит ее успех. Однако, до сих пор ИТР в походе за технику проявляют еще очень мало инициативы, до сих пор в широкую работу по повышению технической квалификации рабочих они на многих предприятиях не вовлечены. Этот крупнейший недочет надо срочно ликвидировать. Важнейшим мерилом подлинной преданности каждого инженера и техника делу социалистического строительства является теперь не только его участие в борьбе за промфинплан, но и его участие в борьбе за приобщение рабочих масс к технике.

Одним из важнейших участков борьбы за овладение техникой является работа по поднятию технической квалификации хозяйственников. На ряде предприятий (нефтеперегонных заводах, РЗ, заводе им. 26 и т. д.) созданы курсы для пом. директоров, директоров, мастеров. Но курсами и работой по повышению квалификации охвачены далеко не все хозяйственники, а с другой стороны, чрезвычайная перегруженность наших командиров промышленности препятствует им в учебе.

Надо категорически потребовать от каждого хозяйственника умения овладеть своим временем, правильно это время организовать, чтобы на деле овладеть и техникой.

Борьба за технику есть борьба за поднятие социалистической промышленности на новую техническую ступень, за рационализацию производства. Здесь наряду с обменом опытом между предприятиями, наряду с внедрением новой иностранной техники огромную роль должно сыграть рабочее изобретательство.

Рабочая смекалка дала социалистической индустриализации уже сотни миллионов рублей. Она может дать и даст неизмеримо больше при решительном усилении внимания и деловой помощи рабочему изобретательству со стороны хозяйственных и профессиональных организаций, при усилении технической учебы рабочих. На предприятиях закавказской промышленности все еще очень велик процент невыполненных рабочих рационализаторских предложений, все еще часты случаи волокиты с утверждением рабочих предложений.

На одних предприятиях Азнефти, как это выяснила комиссия Зак. РКИ, проведение сотен лежащих под спудом рабочих предложений дало бы много миллионов производству. Массовая техническая учеба рабочих даст несомненно огромный толчек развитию рабочего изобретательства. Задача партийных профессиональных и хозяйственных организаций обеспечить дальнейший под'ем и рост рабочего изобретательства, всемерно используя его для поднятия технического уровня социалистической индустрии.

Борьба за овладение техникой требует организующей большевистской руки. Задача каждой партийной организации — обеспечить большевистское руководство походом за технику.

В борьбе против правого и «левого» оппортунизма, против примиренчества к уклонам, за генеральную линию партии каждая партийная организация должна настойчиво работать над организацией масс под лозунгом «взять крепость техники».

Фронт техники — фронт классовой борьбы. Это лишний раз ярко вскрыли процессы вредителей. Промпартия «трудовая крестьянская партия», меньшевики-изгерменты пытались нанести нам тяжелые удары, используя нашу техническую отсталость. Крепостью техники мы должны овладеть во что бы то ни стало. А что мы овладеем ею — тому порукой огромный энтузиазм и активность, с которой подхватили рабочий класс и трудящиеся СССР призыв т. Сталина.

Победа доковцев

Мастерские доков им. Парижской Коммуны сейчас работают сверхударными темпами. Они перешли с полной нагрузкой на трехсменную работу.

Энтузиазм рабочих доков тем более велик, что к началу марта они вышли с большим прорывом, выпустив из ремонта вместо 39 судов—29. Тогда БК АКП (б), АСПС и общественные организации мастерских забили тревогу. Были организованы бригады по укреплению трудовой дисциплины и по борьбе с простоями. Бригадам вместе с общественными организациями удалось развернуть широкую массовую работу. Во всех цехах, на всех судах были составлены **конкретные оперативные планы** с таким расчетом, чтобы к 20 марта полностью закончить зимний ремонт. На каждом судне выделены лица, ответственные за своевременный ремонт. Установлены дежурства инженерно-технического персонала. **Рабочие работали с полным сознанием того, что план должен быть выполнен ранее срока.** Несмотря на плохое снабжение материалами, план не был сорван—рабочие-ударники сами разыскивали недостающие части среди металлического лома.

Когда же получена была директива тов. Сталина — «Обеспечить первый налив нефтепродуктов в навигацию по Волге», рабочие удвоили и утроили свою энергию.

Ударники показали образцы сознательной большевистской работы. **Особо ударно** работали бригады котельщиков т.т. Масленникова и Нижегородова. Ряд бригад окончил работу раньше срока: слесарная бригада Сорокина—на 10 дней, котельная тов. Грунтаева — на 4 дня, слесарная т. Сухова—на десять дней; бригада медников тов. Щалаева окончила работу на пароходе «Коллонтай» раньше срока на двадцать дней.

Завтра зимний судоремонт заканчивается. Героические усилия рабочих доков завершились блестящим успехом: вместо 1 апреля — 22 марта заканчивается ремонт всех 53 судов, намеченных по плану, в частности всех наливных.

Приказ вождя выполнен. Налив нефтесудов полностью обеспечен к началу волжской навигации.

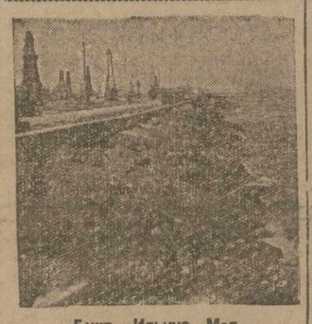

Бухта Ильича. Мол.

Сто показательных ударных буровых

БАКУ. (Наш кор.). По директивам бакинского комитета комсомола и ЦК союза горнорабочих в промысловых районах Азнефти выделено 100 ударных показательных буровых участков.

На втором и третьем промыслах Сураханского района организуется 20 комсомольских и 10 профсоюзных буровых. На третьем и пятом промыслах Ленинского района организуется также 20 комсомольских и 10 профсоюзных буровых. На бухте будет организовано 16 буровых профсоюзных и 14 комсомольских, в Бинагадах—две комсомольских и 4 профсоюзных, промысел Пута — одна комсомольская и одна профсоюзная, на острове Артема — одна комсомольская и одна профсоюзная буровые.

Кроме того, организуется ряд показательных ударных участков и групп. На первом промысле Биби-Эйбата организуется несколько участков, в зависимости от квалификации рабочих. На первом, втором и пятом промыслах Ленинского района будет организовано по одной ударной показательной группе буровых. Все работы по практическому оформлению ударных показательных буровых, участков и групп намечено закончить к первому апреля.

Организация показательных буровых и участков имеет исключительное значение. Показательные буровые должны быть примером для всех буровых на промыслах и показывать действительные образцы работы. Все комсомольские, профсоюзные и хозяйственные организации на промыслах должны мобилизовать внимание на организацию ударных показательных буровых и участков.

Каждый—день 868 цистерн

БАКУ. (Наш кор.). За первую половину марта программа вывоза экспортных нефтепродуктов в Батум выполнена по бензину всего на 85 проц., по маслам на 94 проц. и по мазуту на 79 проц. Общий процент выполнения плана экспортных нефтеперевозок за пятнадцать дней марта—81 проц. В Баку остались недовывезенными в марте: 3.600 тонн бензина и лигроина, 3.000 тонн газойля, 1.100 тонн солярового масла, 1.300 тонн машинного 16.000 тонн экспортного мазута—всего 25.000 тонн разных продуктов.

Невыполнение программы экспортных нефтеперевозок — прямой результат невыполнения дорожной плана подачи цистерн. За пятнадцать дней железной дорогой недоподано: бензиновых цистерн — 409, мазутных — 1.304 что составляет 15 проц. всего программного количества цистерн. С начала января железной дорогой недоподано 3.968 цистерн.

Необходимо принять самые срочные меры к увеличению подачи цистерн. Недогруз первой половины марта должен быть покрыт во что бы то ни стало. Для этого во второй половине марта нужно довести ежесуточную подачу до 868 цистерн.

Энтузиасты нефтяной пятилетки

БАКУ, 20. (ЗТА). БАКИНСКИЕ НЕФТЯНИКИ ПРОДОЛЖАЮТ ПОКАЗЫВАТЬ ПРИМЕР ТРУДОВОГО ГЕРОИЗМА. НЕСМОТРЯ НА КРАЙНЕ НЕБЛАГОПРИЯТНОЕ СНАБЖЕНИЕ АЗНЕФТИ ОБОРУДОВАНИЕМ И НЕПОГОДУ, ЗАТРУДНЯЮЩУЮ РАБОТУ НА ПРОМЫСЛАХ, НЕФТЯНИКИ БЕСПРЕРЫВНО ПОДНИМАЮТ ДОБЫЧУ НЕФТИ.

18 МАРТА ДОБЫЧА СНОВА ПОДНЯЛАСЬ ВВЕРХ И ДОСТИГЛА 36.300 ТОНН — 101,1 ПРОЦ. СУТОЧНОЙ МАРТОВСКОЙ ДОБЫЧИ. МОЩНАЯ СУРАХАНСКАЯ ПРОМЫСЛОВАЯ ГРУППА 18 МАРТА ПОКАЗАЛА ДОБЫЧУ В 10.615 ТОНН — 113 ПРОЦ., БИБИ-ЭЙБАТСКАЯ ПРОМГРУППА — 11.950 ТОНН — 101,1 ПРОЦ. КАРАЧУХУР ДОБЫЛ 600 ТОНН — 181 ПРОЦ. НЕ ДОСТИГ ЛИШЬ СТА ПРОЦ. ВЫПОЛНЕНИЯ ПЛАНА ЛЕНИНСКИЙ РАЙОН, ГДЕ ДОБЫТО 11.694 ТОННЫ — 93,8 ПРОЦ.

В СУРАХАНАХ ОСОБЕННО ВЫДЕЛЯЕТСЯ ВТОРОЙ ПРОМЫСЕЛ, ВЫПОЛНЯЮЩИЙ ПРОГРАММУ В РАЗМЕРЕ 140,6 ПРОЦ. ВТОРОЙ ПРОМЫСЕЛ БИБИ-ЭЙБАТА ПОКАЗЫВАЕТ 127,8 ПРОЦ., ЧЕТВЕРТЫЙ, ПЯТЫЙ И СЕДЬМОЙ ПРОМЫСЛА ЛЕНИНСКОГО РАЙОНА ПЕРЕШАГНУЛИ 100 ПРОЦ.

НЕТ СОМНЕНИЯ, ЧТО МАРТОВСКАЯ ПРОГРАММА ДОБЫЧИ БУДЕТ ПЕРЕВЫПОЛНЕНА.

БОЕВЫМИ ТЕМПАМИ ИДЕТ РАСЧИСТКА ПРОБОК, ПРИОСТАНОВИВШИХ РАБОТУ ВЫСОКОДЕБЕТНЫХ СКВАЖИН НА ПЯТОМ ЛЕНИНСКОМ ПРОМЫСЛЕ, А ТАКЖЕ В ПУТАХ.

СОЮЗ ГОРНЯКОВ И АЗНЕФТЬ В ОБРАЩЕНИИ К ПРОМЫСЛОВЫМ РАБОЧИМ И СПЕЦИАЛИСТАМ ПОДЧЕРКИВАЮТ НЕОБХОДИМОСТЬ В ПОСЛЕДНИЕ ОСТАЮЩИЕСЯ ДО ВЫПОЛНЕНИЯ ПЯТИЛЕТКИ ДНИ НАЖАТЬ СО ВСЕЙ ЭНЕРГИЕЙ И БЕСПРЕРЫВНО ПОДНИМАТЬ ДОБЫЧУ. В ОБРАЩЕНИИ ГОВОРИТСЯ, ЧТО КАЖДУЮ СКВАЖИНУ НАДО ОКРУЖИТЬ ОСОБЫМ ВНИМАНИЕМ, УСТРАНЯЯ ВСЕ, ЧТО ВЛИЯЕТ НА СНИЖЕНИЕ ДОБЫЧИ.

ВСЕ ПРОМЫСЛА ПОДВОДЯТ ИТОГИ СВОЕЙ РАБОТЫ ЗА 2½ ГОДА. ЭТИ ИТОГИ В ФОРМЕ РАПОРТОВ, ОБРИСОВЫВАЮЩИХ БОРЬБУ РАБОЧИХ ЗА ВЫПОЛНЕНИЕ ПЯТИЛЕТКИ В 2½ ГОДА, БУДУТ НАПРАВЛЕНЫ В ЦК ВКП (б). КАЖДЫЙ РАБОЧИЙ ДАСТ СВОЮ ПОДПИСЬ ПОД РАПОРТОМ.

ПАРТОРГАНИЗАЦИИ И ПРОФСОЮЗЫ РАЗВЕРНУЛИ БОЛЬШУЮ РАБОТУ, МОБИЛИЗУЯ ВНИМАНИЕ МАСС НА ЗНАМЕНАТЕЛЬНОМ ФАКТЕ ВЫПОЛНЕНИЯ НЕФТЯНОЙ ПЯТИЛЕТКИ В ПОЛОВИННЫЙ СРОК. НА ПРЕДПРИЯТИЯХ ПРОВОДЯТСЯ ДОКЛАДЫ, В ДЕРЕВНЮ БУДУТ НАПРАВЛЕНЫ СПЕЦИАЛЬНЫЕ АГИТБРИГАДЫ ДЛЯ ПРОВЕДЕНИЯ СООТВЕТСТВУЮЩЕЙ РАБОТЫ СРЕДИ КРЕСТЬЯНСТВА.

Пущены новые нефтеперегонные заводы

Пущены три новых керосино-масляных завода Азнефти в Батуме. Первый из пущенных заводов показал уже высокую производительность и хорошие товарные выходы продуктов.

Иностранные инженеры, под руководством которых идет пуск заводов, вместе с рабочими Азнефти работают ударными темпами.

Десять лет новой экономической политики

(1921-1931 г.).

(Историческая справка).

21 марта 1921 года ЦИК постановил заменить продовольственную сырьевую разверстку натуральным налогом с оставлением всех запасов продовольствия, сырья и фуража, остающихся у земледельцев после выполнения ими налога, в полном их распоряжении.

Вопрос о замене разверстки продовольственным налогом, следовательно, о переходе к новой экономической политике в 1921 году, впервые был поднят на заседании Политбюро ЦК ВКП (б) 8 февраля 1921 года при обсуждении доклада «Посевная кампания и положение крестьянства». Для выработки постановления ЦК об улучшении положения крестьян к предстоящему X с'езду партии была создана комиссия, которой Владимир Ильич Ленин предложил следующие мероприятия:

1. Удовлетворить желание беспартийного крестьянства о замене разверстки (в смысле изъятия излишков) хлебным налогом.

2. Уменьшить размер этого налога по сравнению с прошлогодней разверсткой.

3. Уточнить принцип сообразования размера налогов со старательностью земледельцев в смысле понижения процента налога при повышении старательности земледельцев.

4. Расширить свободу использования земледельцем его излишков сверх налога в местном хозяйственном обороте при условии быстрого и полного внесения налогов.

(Документ, содержащий эти предложения, озаглавленный В. И. Лениным, как «Предварительный черновой набросок тезисов насчет крестьянства», хранится в архиве Института Ленина).

7 марта 1921 года пленум ЦК ВКП (б) утвердил постановление о замене разверстки продналогом, после чего это постановление в окончательно редактированном виде было вынесено на X с'езд РКП (б) в качестве резолюции по докладу Ленина о замене разверстки продналогом.

Оно было принято с'ездом 15 марта 1921 года. Вслед за тем 21 марта 1921 года постановление о замене продразверстки натуральным налогом было принято ВЦИК. В декрете, принятом ЦИК, говорилось: «Для обеспечения правильного и спокойного ведения хозяйства на основе более свободного распоряжения земледельцами продуктами своего труда и своими хозсредствами для укрепления крестьянского хозяйства и поднятия его производительности, а также в целях точного установления падающих на земледельцев государственных обязательств разверстка, как способ государственной заготовки продовольствия, сырья и фуража, заменяется натуральным налогом. Все запасы сырья, продовольствия и фуража остающиеся у земледельцев после выполнения ими налога, находятся в полном их распоряжении».

Введение продналога и внесение вслед за этим ряда других существенных поправок в экономполитику совластьи вызвали оживление всей хозяйственной жизни Советской России, укрепили союз рабочего класса с основными массами крестьянства и обусловили быстрый темп восстановления подорванного годами империалистической и гражданской войны народного хозяйства нашей страны, несмотря на тягчайшие потрясения, которые перенесло хозяйство страны в 1921 г. в результате засухи и голода.

Задачи новой экономической политики В. И. Ленин определял следующими словами: **«Сомкнуться с крестьянской массой, с рядовым трудовым крестьянством и начать двигаться вперед неизмеримо, бесконечно медленнее, чем мы мечтали, но зато так, что действительно будет двигаться вся масса с нами. Тогда ускорение этого движения в свое время наступит такое, о котором мы сейчас и мечтать не можем».** (Том 18, часть II, стр. 29).

Переход к новой экономической политике вызвал надежды всех классовых врагов на перерождение советской власти, ее ослабление, а затем ликвидацию пролетарской диктатуры и реставрацию капитализма. Однако, этим надеждам не суждено было сбыться. Практическое хозстроительство на путях новой экономической политики под руководством В. И. Ленина и после его смерти под руководством ленинского ЦК во главе с тов. Сталиным воочию показало, что нэп отнюдь не был только отступлением, но что одновременно нэп представляет собой политику, обеспечивающую перегруппировку классовых сил в стране для подготовки к наступлению и, наконец, само развернутое социалистическое наступление по всему фронту. Опыт соцстроительства на рельсах нэпа за истекшие десять лет полностью подтвердил классическое ленинское определение сущности нэпа, данное тов. Сталиным.

«Нэп — говорил т. Сталин, —есть особая политика пролетарского государства — допущения капитализма при наличии командных высот в руках пролетарского государства, рассчитанная на борьбу элементов капиталистических и социалистических, рассчитанная на возрастание роли социалистических элементов в ущерб элементам капиталистическим, рассчитанная на победу соцэлементов над капиталистическими элементами, рассчитанная на уничтожение классов и постройку фундамента социалистической экономики».

Кто не понимает этой переходной двойственной природы нэпа, тот отходит от ленинизма. Непонимание этой двойственной природы нэпа было характерным как для троцкизма и так называемой «новой оппозиции» (1925-1927 г.), так и для правооппортунистического течения в нашей партии.

Троцкисты и «новая оппозиция», исходя из неверия в способность рабочего класса руководить крестьянством в борьбе за социализм, отрицая возможность построения социализма в одной стране, рассматривали нэп исключительно, как политику отступления и передышки, дающую возможность лишь «продержаться до победы пролетарской революции в мировом масштабе».

Рассматривая нэп лишь как отступление, троцкисты говорили: «Государственная промышленность является только особой формой государственного капитализма».

Только, как отступление, расценивали нэп также и правые оппортунисты (группа Бухарина), отстаивавшие развязывание рыночной стихии, неограниченную свободную торговлю, смазывавшие обострение классовой борьбы на новом этапе социалистического строительства и проповедывавшие «врастание кулака в социализм».

Оценка нэпа, как политики «нормализации товарооборота, и развязывание производительных сил», непонимание того, что нэп является политикой, рассчитанной на построение фундамента социалистической экономики, обусловили ожесточенное сопротивление правых оппортунистов против развернутого, социалистического наступления, против большевистских темпов индустриализации, против широкого колхозного и совхозного строительства и против ликвидации кулачества, как класса. В своей борьбе против ленинского понимания нашей партией— сущности нэпа правые оппортунисты, как и троцкисты, явились объективно рупором различных мелкобуржуазных и капиталистических элементов в нашей стране.

В результате последовательного проведения гениального ленинского плана строительства социализма рабочий класс и трудящиеся СССР под руководством РКП (б) добились за истекшие десять лет новой экономической политики решающих успехов по всему фронту борьбы за социализм.

За истекшие десять лет народный доход СССР возрос в 4 раза, валовая продукция промышленности выросла в 12 с половиной раз, довоенный уровень развития промышленности, по отношению к которому промышленность в 1921 г. едва достигала 20 проц., в нынешнем 1931 г. будет превзойден в три раза.

Численность индустриальных рабочих за десять лет возросла с 2.430.000 до 6.350.000 чел. Вся посевная площадь выросла за эти десять лет в полтора раза.

Уже в текущем году колхозы охватят не менее половины всех крестьянских хозяйств нашей страны и вместе с совхозами обеспечат абсолютный перевес социалистических элементов деревни над индивидуальным сектором. Грузооборот железных дорог за десять лет увеличился более чем в шесть раз, товарооборот — в 5 с половиной раз и т. д.

То, что мы уже в текущем году завершаем построение фундамента социалистической экономики нашей страны, полностью подтверждает правильность ленинского прогноза в первом периоде нэпа, что в результате правильной политики наступит такое ускорение движения, о котором «мы сейчас мечтать не можем».

В настоящее время СССР вступил в период социализма и одновременно в последний период нэпа.

Завершение сплошной коллективизации СССР, ликвидация на этой основе кулачества, как класса, дальнейшее развитие социалистической промышленности и сельского хозяйства намеченными темпами ведут нас к завершению последнего периода нэпа, к полной ликвидации капиталистических элементов в нашем хозяйстве, к полной и окончательной победе социализма в СССР.

КАЖДЫЙ ПРЕДПОСЕВНОЙ ДЕНЬ—УДАРНЫЙ

ОДИН ЗА ДРУГИМ РАЙОНЫ ЗСФСР ВСТУПАЮТ В ПОЛОСУ МАССОВОЙ ПАХОТЫ

В кратчайший срок проверить готовность к севу всех участков весенней посевной кампании, укрепить слабые звенья, немедленно ликвидировать отставания и прорывы

Районы, идущие впереди,

закрепляют успехи подготовки к севу мощной волной колхозного прилива, выдвижением встречных планов

ГОРИ, 20. (Наш кор.). Горийская организация по-большевистски дерется за выполнение и перевыполнение весеннего с.-х. плана. **По плану наркомзема намечалось засеять разными техническими культурами 3.800 га, А ВСТРЕЧНЫЙ ПЛАН ПРЕДУСМАТРИВАЕТ ЗАСЕВ 4.500 ГА. ПО СТРАХОВЫХ ФОНДОВ ВЫПОЛНЕН ПОЛНОСТЬЮ, ДАЖЕ С ПРЕВЫШЕНИЕМ. Кампания весеннего сева дала новую волну прилива в колхозы.**

ОЗУРГЕТИ, 20. (Наш кор.). Благодаря твердому проведению генеральной линии ленинской партии, беспощадной борьбе с правым оппортунизмом, с «левацкими» загибами и примиренчеством к ним **озургетская организация добилась больших успехов в деле коллективизации сельского хозяйства. Рост колхозов с 1 января по 1 марта составляет 11 проц. Соцсоревнованием и ударничеством охвачено большинство колхозников. ПРОФСОЮЗЫ, ВЫЗВАВШИЕ ДРУГ ДРУГА НА СОЦСОРЕВНОВАНИЕ ПО ПРОВЕДЕНИЮ ВЕСЕННЕЙ С.-ХОЗ. КАМПАНИИ, УСТРОИЛИ СУББОТНИК, В КОТОРОМ УЧАСТВОВАЛО 2.000 ЧЕЛОВЕК, ВСПАХАВШИХ 50 ГА В ЧАЙНОМ СОВХОЗЕ.**

МЦХЕТА, 20. (Наш кор.). На-днях в Мцхете состоялась конференция жен-делегаток Мцхетского района. Конференция приняла ряд практических предложений по вопросам весенней посевной кампании. Выступавшие женщины-делегатки заявляли, что они приложат **все усилия к тому, чтобы НЕ ОСТАВИТЬ НИ КЛОЧКА ЗЕМЛИ НЕЗАСЕЯННЫМ.**

ЛЕНКОРАНЬ, 20. (ЗТА). **Сбор семенных фондов в колхозах Ленкоранского района проходит удовлетворительно. Сейчас определенно можно сказать, что СЕМЕНАМИ КОЛХОЗЫ БУДУТ ОБЕСПЕЧЕНЫ.**

Для единоличников, батраков и бедняцких хозяйств, не вовлеченных в колхозы, Райкоопсоюзом заготовлено 2.000 пудов сортовых семян чалтыка. **Планы сева до селения, колхоза и двора доведены полностью, подвергнуты широкому обсуждению на собраниях групп бедноты, в ячейках и на общих сходах.**

Обсуждение производственных планов в колхозах начато с 4 марта, для чего были мобилизованы 6 агрономов. В настоящее время **обсуждение планов закончилось во всех колхозах района. ВО МНОГИХ КОЛХОЗАХ ПРОИЗВОДСТВЕННЫЕ ЗАДАНИЯ, ПО ИНИЦИАТИВЕ САМИХ КОЛХОЗНИКОВ, УВЕЛИЧИВАЛИСЬ.**

В настоящее время в Ленкоранском районе работает передвижная бригада по ремонту с.-х. инвентаря. Сейчас бригада **закончила ремонтные работы** в сельсоветах Гирданы, Вильван, Бегада, Боравуль, Сепараны и Шахнаджа.

Социалистическое соревнование и ударничество на—поля

УДАРНЫЕ КОЛХОЗЫ СОРЕВНУЮТ

ЛЕНКОРАНЬ, 20. (ЗТА). **Колхозы селений Веравуль, Вильван и Сепнакеран в порядке обсуждения плана весеннего сева и составления производственных планов об'явили себя ударниками и вызвали друг друга на соцсоревнование —на 100-процентное выполнение плана весеннего сева.**

ВЫЗОВ С.-Х. СПЕЦИАЛИСТОВ ОСТАЛСЯ БЕЗ ОТВЕТА

ЭРИВАНЬ, 20. (ЗТА). **Сел.-хоз. специалисты Армении вызвали на соцсоревнование сел.-хоз. специалистов Грузии и Азербайджана, однако, от последних, несмотря на повторные вызовы, ответа до сих пор не получено.**

Сел.-хоз. специалисты Армении приступили к выполнению взятых на себя обязательств: **60 агрономов работают в деревне по подготовке к весенней посевной, 65 агрономов прикреплены к колхозам.**

Между агрономами 7 районов заключены договоры по соцсоревнованию. **120 сел.-хоз. специалистов Армении об'явили себя ударниками и в порядке самоконтрактации закрепились за местами до конца пятилетки.**

В СОЦСОРЕВНОВАНИЕ ВТЯНУТЫ СЕЛЬСОВЕТЫ

ОРДУБАТ, 20. (ЗТА). Посевной план доведен до двора и колхоза.

В районе и при сельсоветах созданы посевтройки, мобилизованы и прикреплены к селам отвечработники, между сельсоветами заключены договоры по соцсоревнованию.

Для проверки исполнения задания и непосредственного участия в полевых работах по заданию райпрофсовета в сельсоветы выехали рабочие бригады. Между бригадами заключены договоры по соцсоревнованию.

Повсеместно в Иджеванском районе началась пахота

ИДЖЕВАН, 20. (ЗТА). **С 15 МАРТА ПОВСЕМЕСТНО В РАЙОНЕ НАЧАЛАСЬ ВСПАШКА, ПРОТЕКАЮЩАЯ УСПЕШНО.** В 22 колхозах района на 10 марта было **об'единено 1.212 бедняцко-середняцких хозяйств - 23 проц. всех единоличных хозяйств.** Землеустроительные работы закончены в 9 колхозах. Ощущается острый недостаток в рабочем скоте. **ВО ВСЕХ КОЛХОЗАХ И ПОСЕЛКОВЫХ ТОВАРИЩЕСТВАХ СОСТАВЛЕНЫ ПРОИЗВОДСТВЕННЫЕ ПЛАНЫ И ОРГАНИЗОВАНЫ БРИГАДЫ.**

Практическая работа все же отстает

КУТАИС, 20. (ЗТА). Для руководства весенней посевной кампанией создан районный штаб и на местах организованы посевтройки. В каждому селу прикреплены по 3-4 отвработника, а также агроработники.

Однако, **практическая работа по проведению кампании отстает: из намеченных к ранней вспашке 30.000 га вспахано пока всего 3.000 га. Из 50 га, отведенных для виноградников готовы только 20. К очистке 335 тонн кукурузы только приступлено. Слабо выполняется задание по переподготовке и подготовке новых кадров агроуполномоченных и колхозного актива.**

С завозом минерального удобрения уже запоздали. План завоза фуража для колхозного скота выполнен всего на 15 процентов.

Подготовка трактора к вспашке под технические культуры в с. Квахчери (Кутаисского района).

В Армении начат десятидневник смотра подготовки к севу

ЭРИВАНЬ, 20. (ЗТА). В ряде районов сильно отстают работы по ремонту сел.-хоз. машин. Очистка семян идет медленными темпами. **План очистки выполнен всего на 23 проц. В Аштараксском районе семфонд совершенно не собран, а очистка семян выполнена в колхозах района на 7,6 проц., а у единоличников на 2 проц.** Та же картина наблюдается в Норбаязетском, Кафанском и некоторых других районах.

С 20 по 30 марта по Армении проводится десятидневный смотр подготовительных работ к весеннему севу.

За время смотра должны быть ликвидированы все прорывы в плане. В деревню переброшаются актив из районов для руководства работой по проведению смотра.

Селения, оставленные вне с.-х. плана

В касум-измайловском райземотделе нет районного агронома и составление плана весенней с.-х. кампании было возложено на райхлопсоюз. **Последний же ограничился составлением лишь хлопкового плана, оставив несколько селений (Шефек Зейва и др.), расположенных в предгорной и нагорной полосах района, численностью до 1.200 дворов, ведущих зерновое и животноводческое хозяйства, вне с.-х. плана.**

Не имея никакого руководства и помощи со стороны районной организации, **эти села не ведут никакой подготовительной работы к весеннему севу.**

Касум-измайловские организации должны срочно исправить допущенную ошибку, составив для этих сел планы и использовав оставшийся короткий промежуток времени до начала сева для проведения подготовительных работ.

В СЕТЯХ НЕПРИМИРИМЫХ ПРОТИВОРЕЧИЙ

ВМЕСТО КОНФЕРЕНЦИИ ПЯТИ ДЕРЖАВ — КОМИССИЯ ЭКСПЕРТОВ ТРЕХ ГОСУДАРСТВ

ЛОНДОН, 19. (ЗТА). Попытка достигнуть пятистороннего соглашения на основе проекта морских вооружений, выработанного Гендерсоном и принятого в Париже и Риме, **потерпела крушение.**

Представители Америки и Японии, после того, как снеслись со своими правительствами, **отказались принять участие в малой лондонской конференции.** Таким образом, вместо конференции пяти держав с участием политических представителей **сегодня начала работать комиссия экспертов, представляющих только Англию, Францию и Италию.**

ОЧЕРЕДНОЙ ПРОВАЛ

Б

Там, где за 200 рублей можно купить ребенка

ПОДЛИННОЕ РАБСТВО В МАНДАТНЫХ СТРАНАХ ВЕЛИКОБРИТАНИИ

Факты, которых не могут отрицать крикуны о „принудительном труде" в СССР

ТОРГОВЛЯ ЛЮДЬМИ В ПАЛЕСТИНЕ И ТРАНСИОРДАНИИ.

Как сообщает иерусалимский корреспондент «Берлинер Тагеблатт», арабские газеты опубликовали сенсационные сведения о **торговле рабами в Палестине.**

Ряд конкретных примеров этого приводит газета «Эль-Хайят» в открытом письме на имя британского верховного комиссара. Газета указывает, что **положение сельско-хозяйственного населения Палестины столь бедственно, что многие крестьяне продают своих малолетних дочерей** на 25 лет в качестве «прислуги» и, как подчеркивает «Эль-Хайат», «должны быть еще довольны, если их детей используют действительно как прислугу, а не для других целей».

Цены детей, по словам газеты, настолько упали за последнее время, что **8-летнюю девочку можно купить за 200—250 рублей на наши деньги.** Автор письма утверждает, что **многие правительственные чиновники приобрели себе таким образом рабов.**

Плакат, агитирующий против рабского труда в Индонезии, выпущенный голландской компартией

Корреспондент «Берлинер Тагеблатт» подтверждает правильность этих сведений, оговаривая только, что, «как ни печальны факты, о торговле рабами нельзя говорить прямо, поскольку проданных детей по достижении ими совершеннолетия нельзя заставить оставаться у хозяев». Корреспондент умалчивает о том, что тяжелые условия борьбы за существование лишают этих рабов возможности оставлять своих хозяев и по достижении совершеннолетия. Он не говорит также о том, что очень многие умирают, не достигнув совершеннолетия. Но он подчеркивает, что подобные условия существуют издавна и что особенно широкое распространение они нашли при нынешнем бедственном положении. По словам корреспондента, существующие условия «широко открывают путь для злоупотребления детьми» (!).

Корреспондент, кроме того, заявляет, что он имел возможность **лично убедиться в фактически существующем настоящем рабстве у бедуинов Палестины и Трансиордании.** Многие бедуинские племена, —говорит он, — имеют обыкновение держать рабов-негров для домашних работ. Эти рабы фактически не имеют никакой возможности уйти от своих хозяев.

Таково, по признанию буржуазного корреспондента, фактическое положение в Палестине и Трансиордании, находящихся под властью британских «цивилизованных» колонизаторов. Аналогичные условия существуют и в других странах Аравии.

Эти факты особенно знаменательны в настоящее время, когда капиталистические рабовладельцы в животном страхе перед победоносным строительством социализма в СССР, где трудовые массы под руководством ВКП (б) в грандиозном творческом порыве строят свободное социалистическое общество.

КАТОРЖНЫЕ УСЛОВИЯ ТРУДА НА РУМЫНСКИХ ФАБРИКАХ.

ВЕНА, 18. (ЗТА). Лесная «Дестоптареа» помещает ряд писем рабочих о каторжных условиях труда на бухарестских фабриках. На фабрике Малакса, где работает около 2.000 рабочих, рабочая неделя составляет 60-70 часов, причем даже квалифицированные рабочие зарабатывают в неделю не более 8-9 руб. Рабочих заставляют часто работать сверхурочно без всякого вознаграждения. Фабричные помещения содержатся в чрезвычайно антисанитарном состоянии, отсутствуют необходимые приспособления по охране труда. На ремонно-техническом заводе в заводскую больничную кассу с рабочих вычитывают значительную сумму в месяц, но медицинской помощи почти нет.

Только за последние несколько месяцев зарплата на заводе снижена была один раз на 10, а в другой раз на 20 проц. Предстоит новое снижение зарплаты на 20 проц. У рабочих часто делаются вычеты на покупку подарков для высших военных чинов. Недавно с рабочих было собрано 170.000 руб. на покупку серебряного сервиза в подарок посетившему завод королю.

ТРЕЗВЫЙ ГОЛОС

ЛОНДОН, 19. (ЗТА). Председатель федерации лесной торговли в своей речи на годичном банкете заявил:

«Серьезным недоразумением является предположение, что на лесоразработках в СССР применяется «принудительный труд». Эти слухи приносят большой ущерб английской лесной торговле в обстановке, наиболее благоприятной для ее развития».

Председатель опровергал далее сообщения прессы о существующих в СССР будто бы плохих материальных условиях для рабочих и решительно отрицал, что советский лес продается в Англии по низким ценам.

«Лес Канады и Америки,—заявил он,—продается сейчас в Англии по более дешевым ценам. Эти канадско-американские фирмы связаны с теми, которые выступают якобы в защиту «несчастных русских узников». **Эти фирмы потеряли 30 проц. своего экспорта, поэтому они ведут борьбу против советского лесного экспорта и нападают на страну, в которой уровень зарплаты и социальное обслуживание гораздо более благоприятны, нежели в Англии».**

ШВЕДСКИЕ ЛЕСОПРОМЫШЛЕННИКИ НЕ УНИМАЮТСЯ

СТОКГОЛЬМ, 19. (ЗТА). Шведский союз лесовладельцев и союз охраны лесов представили в риксдаг (парламент) меморандум, в котором эти организации требуют принятия государственных мер для недопущения советского лесного импорта в Швецию.

СТОКГОЛЬМ, 19. (ЗТА). Меморандум о недопущении советского лесного импорта в Швецию, представленный в риксдаг шведским союзом лесовладельцев и союзом охраны лесов, раз'ясняет, что первой предпосылкой для обратного завоевания внешних рынков шведской лесной промышленностью был бы общеевропейский бойкот советских лесных материалов. **«Поэтому,** — заключает меморандум, — **чрезвычайно важно, чтобы подобный бойкот не встречал противодействия со стороны Швеции. Следовательно, всякий ввоз советского леса в Швецию должен быть прекращен».**

СССР и Германия

ГЕРМАНСКАЯ ПРЕССА ОБСУЖДАЕТ ГЕРМАНО - СОВЕТСКИЕ ОТНОШЕНИЯ

БЕРЛИН, 19. (ЗТА). Вопрос о финансировании советских заказов германской промышленности все время стоит в центре внимания германских политических и хозяйственных кругов.

По сообщению **«Берлинер Берзенкурьер»,** правительство обсуждало, между прочим, вопрос: надо ли вообще участвовать в выполнении советской пятилетки и не поведет ли это к вредным последствиям. Большинство промышленников считает, что опасность в этом направлении не слишком велика, ибо с выполнением пятилетки Советский союз, вероятно, выработает новую пятилетку для повышения уровня жизни в Советском союзе.

ВЫСТУПЛЕНИЕ ДЕПУТАТА ЗАКСЕНБЕРГА

БЕРЛИН, 19. (ЗТА). Выступая в прениях по бюджету министерства иностранных дел в рейхстаге, оратор хозяйственной партии **Заксенберг заявил, что необходимо урегулировать отношения Германии с Советским союзом** в виду переговоров о предоставлении 300-миллионного кредита и предстоящих переговоров о продлении берлинского договора.

По мнению Заксенберга, нынешние договоры между Германией и Советским союзом принесли большую политическую и экономическую пользу Советскому союзу, чем Германии.

НА КВЖД

БЕЙПИН, 19. (ЗТА). По сообщению из Харбина, управляющий КВЖД т. **Рулый** обратился в правление с докладом, в котором перечисляет случаи нападения за последнее время хунхузских шаек и других вооруженных групп на станции КВЖД и железнодорожных служащих.

В докладе отмечаются также незаконные действия чинов охранных войск. Управляющий дороги просит правление принять меры к ограждению территории КВЖД и ее служащих от различных налетов, незаконных действий и насилий, создающих неблагоприятные условия и угрозу нарушения нормальной работы на КВЖД.

Рекорд продолжительности полета дирижабля

ТОКИО, 19. (ЗТА). Телеграфное агентство Симбун Ренго сообщает, что японский дирижабль полужесткой системы, при благоприятствующей полету превосходной погоде, побил мировой рекорд, **продержавшись в воздухе 50 часов без перерыва.**

Подлое убийство тов. Геннинга всколыхнуло трудовые массы Германии

В Гамбурге продолжает царить возбуждение

БЕРЛИН, 19. (ЗТА). В связи с убийством фашистами концепутата муниципалитета Геннинга на вчерашнем заседании гамбургского муниципалитета разыгрались бурные сцены. Коммунистическая фракция возложила в зале заседаний, на место, которое занимал убитый товарищ, венок из красных цветов, перевитых красным шарфом. Национал-социалистические (фашистские) депутаты начали издеваться и провоцировать коммунистическую фракцию наглыми выкриками. Коммунистические депутаты бросились на фашистов и основательно избили их. Когда председатель исключил семь коммунистических депутатов на срок от одного до двух месяцев за избиение фашистов, снова произошли бурные сцены.

В это время перед зданием муниципалитета собрались огромные толпы безработных. Полиция оказалась не в силах предпринять что-либо против демонстрации. Два коммунистических депутата вышли на балкон здания муниципалитета и хотели обратиться к безработным с речью, но были арестованы полицейскими и заперты в уборную.

Среди трудящегося населения Гамбурга огромное возбуждение по поводу террористических мероприятий муниципалитета и полиции против коммунистов.

НЕСМОТРЯ НА ЖЕСТОЧАЙШИЙ ТЕРРОР.

БЕРЛИН, 19. (ЗТА). На перевыборах фабзавкомов на заводах Лейна список профорганизаций собрал наибольшее количество голосов. Вот итоги перевыборов (в скобках приводится число голосов, полученных в прошлом году). Революционная профоппозиция — 3.510 голосов (4.763), реформисты — 2.993 (5.093), католические профсоюзы — 524 (726), созданный предпринимателями профсоюз «Воркферайн» — 602 голоса (2.244), фашистская военная организация «Стальной шлем» — 1.060 (ни одного голоса) и национал-социалисты (фашисты)—462 голоса (ни одного).

Исход перевыборов на заводах имени Лейна имеет особенно большое значение не только потому, что эти заводы являются важнейшими химическими заводами Германии, которые во время войны занимались производством удушливых газов, но и потому, что на этих заводах революционной профоппозиции удалось, несмотря на жесточайший террор, снова получить наибольшее число голосов.

БРОНЕНОСНЫЕ СОЦИАЛИСТЫ «ВОЗДЕРЖИВАЮТСЯ ОТ ГОЛОСОВАНИЯ».

БЕРЛИН, 20. (ЗТА). Социал-демократическая фракция рейхстага заслушала сообщения о переговорах с правительством. После исчерпывающей дискуссии фракция, учитывая общее политическое положение, постановила: по вопросу об ассигновании средства на постройку броненосца «Б»—**«воздержаться от голосования».**

Это постановление фракции социал-демократов несомненно вызовет огромное возмущение среди рядовых членов партии и еще более усилит существующие в партии трения и брожение.

В ОТВЕТ НА ЗАПРЕЩЕНИЕ.

БЕРЛИН, 20. (ЗТА). В ответ на **запрещение назначенного 3 4 апреля общегерманского слета молодежи в Берлине** берлинским полицей-президентом социал-демократом Гржезинским — ЦК германского комсомола выпустил воззвание, в котором сообщает, что взамен запрещенного слета комсомол проведет 4-го апреля четыре слета молодежи в Берлине, в Франкфурте на Майне, в Ионе и Брауншвейге.

НАСТУПЛЕНИЕ С ОТКРЫТЫМ ЗАБРАЛОМ.

БЕРЛИН, 20. (ЗТА). Начальник германской полиции социал-демократ Гржезинский запретил все собрания и демонстрации под открытым небом **на неопределенный срок.**

УСПЕХИ РЕВОЛЮЦИОННОЙ ПРОФОППОЗИЦИИ.

БЕРЛИН, 19. (ЗТА). Выборы в заводком на машиностроительном и автомобильном заводе «Вандерорверке» в Хемнице закончились крупным успехом революционной профоппозиции. Революционная профоппозиция, которая, начиная с 1924 года не имела в заводком ни одного представителя, получила 6 мест, реформисты (пропуск)... (вместо 14). Национал-социалисты сохранили свои два места.

На машиностроительном заводе «Рейнкер» в Хемнице революционная профоппозиция получила 5 мест в фабзавкоме вместо 4, реформисты—6 вместо 9, национал-социалисты — 2.

На 12 заводах в Хемнице прошли красные списки революционной профоппозиции.

УЛИЦА ОЧИЩЕНА ДЛЯ ФАШИСТОВ.

БЕРЛИН, 19. (ЗТА). Одновременно с запрещением всех рабочих демонстраций в Берлине официально сообщается о разрешении демонстрации полувоенной фашистской организации «Стальной шлем». Демонстрация эта состоится 22 марта в Люстгартене.

ЗАРПЛАТА ОПЯТЬ СНИЖЕНА.

БЕРЛИН, 20. (ЗТА). Об'явлено обязательным третейское решение о снижении баварским металлистам зарплаты и сдельных расценок на 5,5 проц. В связи с этим с сегодняшнего дня прекращается локаут 10 тысяч металлистов Баварии.

«НА ЗАКОННОМ ОСНОВАНИИ»

БЕРЛИН, 19. (ЗТА). **Вчера вынесено арбитражное решение по конфликту о заработной плате на германских железных дорогах. Согласно этому решению заработная плата германских железнодорожников сокращается в среднем на 6 проц.**

БУРНЫЕ АНТИФАШИСТСКИЕ ДЕМОНСТРАЦИИ В РУРЕ.

БЕРЛИН, 20. (ЗТА). Вчера в Дюсельдорфе (Рурская область) состоялась мощная антифашистская демонстрация, во время которой произошли тяжелые столкновения между рабочими и полицией. Полиция пустила в ход огнестрельное оружие. Один рабочий убит, один смертельно ранен. Несколько рабочих и работниц ранены более или менее тяжело.

ЖЕРТВА КРОВАВОЙ РАСПРАВЫ.

БЕРЛИН, 19. (ЗТА). В Дюсельдорфе скончался один из рабочих, раненых вчера полицейскими во время антифашистской демонстрации. Всего двое убитых и 7 тяжело раненых рабочих.

Новый способ добычи газолина

ТОКИО, 18. (ЗТА). Профессор токийского университета Уэда открыл новый способ добычи газолина из нефти. Выход газолина обеспечивается в размере 90 проц., тогда как в данное время из лучшей нефти на самых новейших заводах добывается от 20 до 40 проц. газолина. Способ Уэда состоит в том, что он химическим путем удаляет из сырой нефти парафин и смолы и прибавляет к остающейся массе известный процент ацетона или смеси раствора бензола и ацетилена, что придает той массе нужную степень воспламеняемости. Газолин Уэда обходится в два раза дешевле обычного.

Швеция примкнула к антисоветской конвенции

СТОКГОЛЬМ, 19. (ЗТА). Обе палаты шведского риксдага ратифицировали конвенцию Лиги наций, заключенную в 1929 году, по вопросу об оказании финансовой помощи членам Лиги наций, которым угрожает нападение со стороны других стран».

Риксдаг уполномочил также управление по государственным ссудам ассигновать кредиты, падающие на Швецию, согласно конвенции.

ПОДЖИГАТЕЛИ ЯПОНО-СОВЕТСКОГО КОНФЛИКТА ЗАМЕТАЮТ СЛЕДЫ

Прокуратура замазывает политическую подоплеку покушения

САТО ВЫГОРАЖИВАЕТ СВОИХ ХОЗЯЕВ

ТОКИО,18. (ЗТА). Сато на допросе в полиции заявил, что торгпред дурно к нему относился, ибо Сато однажды отказал ему в просьбе.

Далее Сато заявил, что он встречался с Аникеевым два раза.

Однако, по словам самого Аникеева, он никогда не видел Сато и не помнит о таком человеке.

По словам газеты «Дэн-Дан», в прошлом году, когда возник спор о рыбных промыслах, Сато распространял в советских и японских официальных кругах изданный им памфлет, в котором подробно излагал, как советское правительство «нарушило законные права и интересы Японии».

«ПО МОТИВАМ ЛИЧНОЙ МЕСТИ»

ТОКИО, 19. (ЗТА). Кроме Сато, до сих пор еще никто не арестован и не допрошен. По сведениям газеты «Токио Асахи», **прокурор токийского суда предъявил Сато обвинение в совершении преступления по мотивам личной мести.**

НАПРАВЛЯЮЩАЯ РУКА

Покушение на торгпрева СССР в Японии т. Аникеева вдохновлено, по мнению японского издательства, заинтересованными в разрыве сношений с СССР.

Вести отовсюду

◆ Агентство Гавас сообщает, что в Мадриде состоялись мощные демонстрации студентов-медиков и юристов. Происходят многолюдные демонстрации и в других районах страны. (ЗТА).

◆ Норвежский сейм предпринимателей об'явил локаут с 1 апреля в отношении 30 тысяч рабочих текстильной, обувной и строительной промышленности. (ЗТА).

◆ Греческий парламент утвердил законопроект о разгоне профорганизаций служащих. (ЗТА).

ОБЗОР ПЕЧАТИ

ЗА ТЕМПЫ РЕШАЮЩЕГО ГОДА

Никогда еще за последние годы перевыборы низовых парторганов не ставили перед партийными организациями Закавказья таких огромных задач, как в развертывающуюся сейчас отчетно - перевыборную кампанию. Характер этих задач, четко поставленных письмом ЗКК ВКП (б) от 10 февраля, определяется тем, что на новые партийные комитеты, бюро партколлективов и ячеек ложится центр тяжести работы по возглавлению масс в борьбе за темпы решающего года пятилетки.

Отмечая важнейшее политическое значение перевыборов и конкретные задачи последних, ЗКК в своем письме указывает, что

«перевыборы низовых партийных органов должны пройти генеральной проверкой того, насколько каждое звено парторганизации (и его руководящий орган) в своей повседневной практической работе мобилизовало массы на выполнение и перевыполнение планов социалистического строительства.

Эта генеральная проверка требует от печати исключительно напряженного внимания к популяризации письма Заккрайкома, исключительной напряженности и оперативности в освещении как хода подготовки к перевыборам, так и самих перевыборов.

Выполнены ли требования ЗКК газетами **«Рабочая правда», «Баннер»** (на арм. яз.) и **«Наш гудок»** (многотиражка тифлисского РЗ им. Сталина на русск. и груз. яз.)?

* * *

Рабочая правда —ежедневная рабочая газета, орган ленинаканского Горкома КП (б) А, но не обычная районная газета: она обслуживает не только Ленинакан - депо и Текстилькомбинат, но и железнодорожников южной линии, горняков аллавердских рудников, Акн-пемзы и Артик-туфа. Для создания решительного перелома на транспорте, улучшения положения на Лентекстиле, ликвидации прорывов в добыче меди и стройматериалов газета должна была добиться на основе письма ЗКК ВКП (б) решительного сдвига в работе парторганизаций этих предприятий.

Однако, тщетно искать в «Б.» конкретных, положительных ответов на все вопросы перевыборной кампании. Напечатав письмо в двух номерах (12 и 13 февраля), газета до 18 февраля о нем молчит. Редакция вспомнила о перевыборах только 18 февраля и то помимо своей воли: в этом номере она напечатала постановление Горкома о перевыборной кампании, дававшее, кстати сказать, специальную директиву на этот счет низовой печати и **«Баннеру».**

Казалось бы, что хоть после этого указания редакция возьмется как следует за популяризацию письма. Но она продолжает упорствовать. Перерыв в молчании наступил снова 24 февраля, когда газета дала подборку о перевыборах. Но и содержание, и техническая подача этого материала носят формальный характер. Суть, Казеншина. Отсутствие самокритики и борьбы с оппортунизмом. То же самое повторяется и в следующей подборке (3 марта), данной уже после постановления ЗКК от 2 марта «О ходе перевыборной кампании».

Газета вовсе забыла, что одна из основных задач перевыборов — **заострить борьбу с проявлениями оппортунизма в практической работе, еще больше повысить большевистскую бдительность, закаленность и боевое единство наших рядов, беспощадно разоблачая двурушничество» (из письма ЗКК).**

А между тем, фактов проявления оппортунизма на практике в Ленинакане немало.

Приводит их и «Б», не давая, однако, оппортунистическим делам политической оценки. Примером этой близорукости служит заметка (3 марта) о работе бюро ячейки ткацкой фабрики.

«1. Бюро ячейки почти не занималось,—пишет газета, — вопросами борьбы с прогульщиками.

2. За 6 месяцев всего в партию принято 13-15 человек и это на фабрике, где работает 1600 рабочих.

3. Слабо руководило общественными организациями и очень мало занималось вопросами промфинплана и его выполнения. В работе бюро преобладали разные мелкие вопросы, которые не дали никаких результатов».

Ясно, что все это—результаты оппортунистического руководства, которое «плетется в хвосте, не умеет возглавить трудовой энтузиазм масс. Для «Баннера» же подобные факты —**обычная** партийная хроника.

У «Б» не хватило бдительности даже настолько, чтобы указать ячейке типографии на недопустимость обывательского лозунга в резолюции, «признанной», что

«обращение ЗКК является уместным (?!—Ред.) и своевременным».

А вот, мы думаем, что не только уместно, но и решительно необходимо потребовать у редакции «Баннера» немедленно исправить свои грубейшие ошибки, дезориентирующие партийные массы Армении как в оценке политических проблем, поставленных письмом Заккрайкома, так и в конкретных задачах перевыборов.

Укрепление партийного руководства газетой, связь с массами, рабкоровские ударные бригады, оперативность в работе, а не голое фиксирование фактов перевыборов — вот тот рецепт, который надо применить для лечения «Баннера» от политической близорукости.

* * *

Рабочая правда тоже запоздала с популяризацией задач перевыборов. Однако, газета **быстро** исправила свою ошибку. Теперь она дает недурный **образец** того, как большевикам следует проводить в жизнь директивы партии.

«Р. П.» первую подборку о ходе перевыборной кампании дала спустя 6 дней после опубликования письма ЗКК ВКП (б). Газета начала с того, что созвала секретарей ячеек, чтобы обсудить, как лучше провести отчетно - перевыборную кампанию. Совещание дало редакции ценный материал. Начиная с 19 февраля газета систематически дает подборки уже о непосредственном ходе кампании на предприятиях.

Выполнен заводом промфинплан — значит ячейка хорошо работала. Вот звено, за которое ухватилась редакция, проводя в жизнь указания Крайкома.

Каждая заметка, каждая карикатура газеты бьет в одну цель:

«партийные организации должны вплотную подойти к конкретному руководству всеми участками социалистического строительства».

В ряде подборок газета дает и руководящие о перевыборах статьи. Так, например, статья **«Задачи самопроверочной комиссии»** ясно, толково, конкретно знакомит читателя с основными моментами важнейшей задачи кампании.

Развернув оперативную работу, **«Р. П.»** организовала в начале марта **«передвижную редакцию»** на паровозо - ремонтном заводе имени Сталина. Газета решила на примере одного из ведущих предприятий в Закавказье показать, как надо мобилизовать массы на выполнение директивы Краевого комитета.

Бросив ряд работников на завод, **«Р. П.»** организовала выпуск **«ежедневного стенного листка»** под постоянным заголовком: **Перевыборы низовых парторганов».**

«Р. П.» тесно связалась с рабочей массой. С первого же номера листка редакция открывает «беспощадный огонь по оппортунистам», упорно разоблачает самотек, разгильдяйство, бюрократизм.

В заметке: **«Кто виноват»** (5 марта) листок бьет в штыки секретаря ячейки литейного цеха тов. Майсурадзе, который жалуется на то, что

«ни одна ячейка не работает. Все считают, что вся работа должна выполняться одним секретарем. Когда нужно что-нибудь сделать, то приходится чуть не умолять ребят об этом... Группорги в цехе не работают как следует, приходится часто работать за них».

Газета не верит хныканью Майсурадзе и тут же ставит вопрос:

«Члены бюро и группорги! Что вы скажете в свое оправдание?

Ответ для секретаря был убийственным: не кто иной, как он сам, оказался «ноги телем зла», носителем оппортунизма на практике.

Продолжая и в последующих номерах разоблачать Майсурадзе, **«Р. П.»** добилась снятия его с работы.

8 дней работы выездной редакции дали значительные результаты в деле организации рабочей общественности завода вокруг задач перевыборов бюро. Отчетные собрания теперь проходят почти при 100-проц. явке коммунистов и огромного количества беспартийных рабочих.

Положительный опыт **«Р. П.»** должна учесть вся закавказская печать.

Но необходимо учесть и ошибки:

1) Выездная редакция выпускает свои листки почти **без участия местной многотиражки «Наш гудок».**

2) Крупнейшим упущением «листка» является игнорирование борьбы с уклонами к великорусскому шовинизму, как главной опасности, и местному национализму.

Между тем, письмо Заккрайкома подчеркивает, что

«в связи с обострением классовой борьбы, активизирующей в рядах партии национальные уклоны в сторону российского великодержавного и местного шовинизма (грузинского, турецкого, армянского), ослабляющего единство народов ЗСФСР и играющего на руку интервенции, партийные организации должны усилить борьбу с российским великодержавным шовинизмом, как главной опасностью в национальном вопросе на данном этапе, и с местным шовинизмом, ни в коем случае не допуская перенесения принципов федерализма в практику работы партийных организаций Закавказья».

Неужели на РЗ им. Сталина нет никаких национальных уклонов! Уверена ли в этом «Р. П.», оставляющая вне поля зрения этот участок борьбы на два фронта?

Исправив немедленно указанные недочеты, «Р. П.» действительно сумеет мобилизовать массы на большевистское проведение перевыборов, на выдвижение в состав низовых парторганов стойких ленинцев, как этого требует письмо ЗКК.

Газета теперь же обязана развернуть показ образцов работы этих стойких ленинцев, лучших ударников, которых масса должна выдвинуть в руководящие партийные органы.

* * *

В своем письме о перевыборах низовых парторганов ЗКК ВКП (б) указал, что

«транспортные ячейки должны тщательно проверить, как отдельные коммунисты и ячейки в целом служат своим личным примером и образцами поведения на производстве, как они содействуют успешной мобилизации масс для борьбы за выполнение производственных заданий» и т. д.

Это указание письма ЗКК выдвинуло большие задачи перед печатными и стенными газетами транспортных предприятий.

Как же справился с этими задачами (ежедневная газета рабочих и служащих РЗ имени Сталина)?

НАШ ГУДОК

Плохо. Газета к выполнению этих задач до сих пор не приступила. «Н. Г.» не только не боролся с недооценкой значения перевыборов, наблюдавшейся на заводе, но и сам недопустимо недооценивал кампанию. В двух просмотренных нами номерах (4 и 5), вышедших уже во время перевыборной кампании, из 9 полосок, информационного характера, строк. Весь остальной материал, в том числе и борьба за трансфинплан, ведущаяся в газете, кстати сказать, крайне бессистемно, ни в какой степени с перевыборами не связан. Не связана с ними и проработка обращения ЦК ВКП (б) и СНК о ж.-д. транспорте.

Сообщая в № 4 о том, что

«с сегодняшнего дня на нашем заводе началась подготовительная работа по отчетно - перевыборной кампании цеховых бюро ячеек КП (б) Грузии»,

газета дает передовую... о перспективах реконструкции завода.

Больше того, 1 марта пленум парткома завода подвел первые итоги перевыборной кампании, отметил ряд существенных недочетов, а очередной номер газеты, вышедший 3 марта, ни звуком не обмолвился об этом, пропустив и нечеткие формулировки в резолюции пленума.

Этих фактов достаточно для того, чтобы с всей определенностью заявить, что редколлегия «Н. Г.» недопустимо игнорирует кампанию перевыборов низовых парторганов, что со стороны заводского и районного партийных комитетов нет руководства крупнейшей в Закавказье многотиражкой.

Надо еще учесть, что «Н. Г.» должен руководить 14-ью цеховыми стенгазетами, которые, как указывает редакция в первом обзоре стенгазет,

«не уделяют внимания вопросам партийной жизни».

Ленинский районный и заводской комитеты партии обязаны немедленно усилить руководство «Н. Г.» и выправить далеко не большевистскую линию газеты.

* * *

Одновременно мы хотели проверить, как освещает ход перевыборов парторганов «Нефтеперегонщики» — печатная газета рабочих нефтеперегонных заводов Азнефти. К сожалению, этого сделать не удалось. Ни районный фабрично - заводской комитет АКП (б), ни райотделение союза горняков, ни заводские организации не знают, существует ли сейчас газета (последний номер ее кампании.

Вести решительную борьбу с „гигантоманией", с антисередняцкими перегибами в колхозном движении

Постановление ЦК ВКП (б) о колхозном строительстве и развертывании массовой политической работы среди крестьянства в Западно-Сибирском крае

ЦК ВКП (б) в постановлении о колхозном строительстве и развертывании массовой политической работы среди крестьянства в Западно-Сибирском крае отмечает: наряду с значительными результатами, которых добилась западно - сибирская парторганизация в деле коллективизации сельского хозяйства, имеется ряд недостатков.

Так, не было развернуто должной борьбы с имеющимся в ряде районов отношением к делу коллективизации как к «очередной кампании» с левацкими «попытками перепрыгивания через артель, как очередное звено, колхозного строительства, непосредственно к коммуне, пережитками «гигантомании» (коллективы площадью в 12-15 тысяч га, охватывающие 8-10 населенных пунктов на расстоянии 10-15 километров друг от друга), не было борьбы и с потребительскими иждивенческими настроениями в колхозах.

Отмечая, что в работе по уборке урожая имели место существенные недостатки в деле организации, а в распределении доходов урожая в колхозах имеют место крупные извращения и уравнительность (левацкий принцип), сдерживающие массовый прилив в колхозы, особенно середняка, ЦК обязывает западно-сибирский крайком в кратчайший срок добиться правильной организации труда в колхозах (сдельщина, норма выработки, использование женского труда).

Переход к коммуне, по указанию ЦК, может произойти лишь после того, как будет пройдена артельная форма колхозов, лишь при непременном условии, если сами крестьяне-колхозники сочтут на основе опыта, проделанного ими самими, необходимым такой переход.

Исходя из этого, ЦК предлагает крайкому ускорить, более решительно осуществить перевод всех коммун, не имеющих должной технической материальной базы, на устав сельхозартели, — разукрупнить сохранившиеся в результате допущенных в 1930 году перегибов «гиганты» (коммуны - артели), повести решительную борьбу с антисередняцкими перегибами.

К предстоящей весенней посевкампании все культпросветучреждения села (избы-читальни, школы, красные уголки и т. п.) должны всю свою работу подчинить задачам коллективизации и весеннего сева.

Задачи в области коллективизации сельского хозяйства требуют немедленного укрепления работы сельпарторганизации. Сибзападному краю дан помимо этого еще ряд других директив, связанных с предстоящей весенней и уборочной кампаниями.

СРОК ИСТЕК--ПЛАН КУЛЬТСБОРА НА СЕЛЕ НЕ ВЫПОЛНЕН

В БЛИЖАЙШИЕ ДНИ ЗАВЕРШИТЬ СБОР. НИКАКИХ ПОБЛАЖЕК КУЛАКУ. РЕШИТЕЛЬНО ЛИКВИДИРОВАТЬ ОППОРТУНИСТИЧЕСКУЮ СТАВКУ НА САМОТЕК

68,8 и 56

15 марта истек срок, установленный советским правительством, для уплаты единовременного культсбора на селе. Данных на 15 марта еще нет. Однако, судя по данным за первую декаду марта, контрольные цифры по единовременному культсбору в ЗСФСР не выполнены. **На 10 марта процент исполнения по всей ЗСФСР составлял всего 68,8 проц., а по отдельным республикам, как, например, в Грузии, — этот процент опускался до 60.**

Эти цифры говорят о том, что финансовые органы и местные советы явно недооценивают огромного хозяйственно-политического значения четкого выполнения заданий по культсбору. Во многих районах ЗСФСР из рук вон плохо выскребается культсбор с кулаков. В ряде районов процент выполнения плана сбора с кулацких хозяйств на много ниже общего процента выполнения плана.

Кулаки упорно не хотят платить сбора, а местные партийные, советские организации и финансовые проявляют достаточной энергии к тому, чтобы принудить кулака сдать своевременно и полностью культсбор. **По кулацким хозяйствам контрольная цифра выполнена по ЗСФСР на 56 проц., в то время как общий процент выполнения —68.8 проц.** В Азербайджане поступило 70 проц. всей исчисленной суммы, а контрольная цифра по кулацким хозяйствам выполнена на 44,9 проц. Сравнительно лучше, но далеко неудовлетворительно положение в Грузии и Армении, где также по данным на 10 марта контрольные цифры по сбору культсбора не выполнены. В Армении план по сбору с кулацких хозяйств выполнен на 85 проц., а в Грузии — на 74 проц.

Данные на 10 марта внушают серьезные опасения за проведение культсбора. Взятые финансовым аппаратом и местными организациями темпы далеко недостаточны. А все предпосылки для выполнения заданий по культсбору как в городе, так и в деревне налицо. Остающийся до конца первого квартала срок надо использовать для развертывания боевой работы по культсбору. **Весь культсбор должен быть собран в первом квартале. В наикратчайший срок надо взыскать сбор с кулацких хозяйств. Никаких поблажек классовому врагу.** Вся работа финорганов должна сколько успешно мобилизована сельская общественность — колхозники, беднота, батрачество и середняцкий актив—на борьбу за выполнение единого финансового плана, в системе которого культсбор играет весьма важную роль.

Г. ЛИК.

„Госбанк—не возражаю"

ГЕОКЧАЙ, 20. (Наш кор.). Районная комиссия содействия госкредиту и сберегательному делу разбазаривает государственные средства, выдавая направо и налево разрешения на продажу облигаций. Фактически никакого разбора заявлений не существует, да и сама комиссия существует только на бумаге. Разрешения выдают «лично» пред. рика Мамедов и зав. райфо Максудов. Обнаружен целый ряд разрешений на продажу и залог облигаций на 250, 500 и 1.000 руб.

Вот два примера: грка Резняк, жена зав. заводом «Лоза», сама служащая, подает заявление, в котором просит разрешения продать из имеющихся у ней на 500 руб. облигаций — на 200 рублей. Причина—болезнь бабушки в Москве. На этом заявлении—надпись пред. рика тов. Мамедова: «Не возражаю», датированное тем же числом, что и заявление. Другой случай. Быв. бухгалтер страхкассы Гальперин, зарабатывающий в месяц не менее 600 руб., подает заявление, в котором пишет, что у него имеется облигаций на 3 тысячи рублей, и просит разрешить ему заложить на 1.000 рублей. Заявление мотивируется необходимостью выехать в очередной отпуск в Могилев. Никаких документов как в первом, так и во втором случае не представлено. Тем не менее, и на этом заявлении—надпись Мамедова: «Госбанк—не возражаю». В тот же день пишется протокол в Гальперину выдается разрешение на залог облигаций в 1.000 руб. и выдается ссуда в 600 руб.

На самом деле Гальперин оставляет службу и переезжает в Баку на работу. Никакого письменного обязательства об удержании с него денег, о погашении этой ссуды не взято и, конечно, Гальперин до сих пор не внес ни одной копейки в погашение.

Таких примеров можно привести много. Все они свидетельствуют о преступном отношении районной комиссии содействия к выдаче разрешений на продажу и залог облигаций. Наркомфину Азербайджана необходимо срочно проверить работу комиссии содействия и привлечь виновных в разбазаривании государственных средств к уголовной ответственности.

ПУХОВ.

В ПОХОД

за сплошную грамотность в ЗСФСР
за качество работы ликбезов
за решительное выполнение директив XVI с'езда партии

ФАБЗАВКОМЫ В ПЕРВЫЕ РЯДЫ ШТУРМУЮЩИХ НЕГРАМОТНОСТЬ

УДАРНИК В ЦЕХЕ--УДАРНИК В ЛИКБЕЗЕ

Всесоюзный конкурс ликбезработы

Профессоры ЗСФСР включились во всесоюзный конкурс предприятий, совхозов, МТС и культармейцев на первенство по ликвидации неграмотности.

Основные задачи конкурса — поднять работу профорганизаций по ликвидации неграмотности на большую высоту, улучшить качество ликбезработы, обменяться опытом по ликвидации неграмотности, перенести опыт передовых предприятий на отстающие, поднять боеспособность культармии, проводя все это на основе соцсоревнования и ударничества.

Конкурс должен быть закончен к 15 мая.

Для премирования лучших предприятий и культармейцев при ВЦСПС создается центральный фонд — 40 тыс. руб. Кроме этого республиканские совпрофы выделяют свои фонды и премии (переходящее знамя, радио-установки, духовой оркестр, оборудование физкультурного уголка, библиотека, кино-передвижка, посылка в санатории, экскурсии, дома отдыха и т. д.).

Премированы будут те предприятия, на которых полностью ликвидирована неграмотность среди всех рабочих, поступивших на данное предприятие до 1 января 1931 года, и ликвидирована малограмотность среди всех рабочих, окончивших ликпункты в 1929-30 году.

Вовлечение предприятий, совхозов, МТС и культармейцев Закавказья во всесоюзный конкурс и присуждение премий должно носить широкий общественный характер. Нужно добиться, чтобы конкурс и премирование вызвали новый подъем рабочих масс на борьбу за сплошную грамотность.

В батумском «Доме аджарки». Аджарки ликвидируют неграмотность

Задачи ликбеза—на первый план

В **Горийском** районе насчитывается 6.600 неграмотных.

Главполитпросвету еще в октябре прошлого года была сделана заявка на учебники. Однако, во-время учебники не прибыли и к занятиям приступили по стар

Взять крепость техники!

Комсомол Закавказья начал поход за технику. Подхватывайте инициативу рабочей молодежи. Вперед, на штурм высот техники!

СТАЛИНСКИЙ ПОХОД КОМСОМОЛА ЗА ОВЛАДЕНИЕ ТЕХНИКОЙ

Комсомол Закавказья включился в сталинский поход за овладение техникой. С энтузиазмом взялся комсомол за овладение высотами техники. Работа по овладению техникой уже разворачивается.

В индустриальном техникуме (Тифлис) комсомольцы организовали штаб борьбы за технику.

На РЗ создана энергетическая ячейка. По инициативе комсомольцев, инженеры и преподаватели техникума взяли на себя обязательство содействовать рабочему изобретательству, втягивать рабочих в кружки технической грамотности.

Студенты-практиканты втузов взяли на себя обязательство активно участвовать в производственных совещаниях тех предприятий, на которых они проходят практику. Они проводят на фабриках и заводах доклады о значении техники. Студенты-комсомольцы организовали бригады для проверки того, как выполняется шефство над электрофикацией.

Слет комсомольцев - ударников Ленинского района (Тифлис) постановил мобилизовать 200 студентов для помощи комсомольским организациям, ведущим борьбу за технику.

***

Объединенное заседание бюро ЗКК ВЛКСМ, бюро ЦК ЛКСМГ с секретарями райкомов ТО ЛКСМГ, ударниками и инженерно-техническими работниками Тифлиса приняло постановление о развертывании сталинского похода за овладение техникой и наукой.

Постановление ставит перед комсомольцами всех отраслей промышленности Закавказья конкретные задания в отношении их участия в овладении техникой.

Сталинский поход,—говорится в постановлении, — длительная и упорная борьба всех организаций комсомола за взятие крепости науки и техники.

Каждая организация комсомола должна построить свою работу таким образом, чтобы возглавить величайшую тягу и желание молодежи к технической учебе, к овладению наукой и техникой производства.

Р.

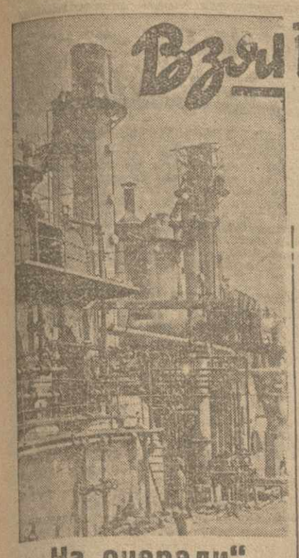

„На очереди"

СУХУМ. Проработка лозунга тов. Сталина об овладении техникой стоит в обкоме партии «на очереди». Обком комсомола ждет указаний от обкома партии. Ни одна ячейка не приступала к обсуждению — дожидаются директив.

На тракторной базе ничего не слышно о лозунге «овладеть техникой». Центральные учреждения еще не обсуждали и не делали для себя практических выводов из призыва тов. Сталина.

Между тем, места живо отзываются на призыв. Обсуждают на специальных совещаниях, выносят постановления с требованием механизировать работу, готовить квалифицированные кадры. Например, Отобаевский колхоз требует механизировать маслобойный завод и обучить рабочих технике. Колхоз им. Чамба просит организовать тракторные курсы. Табачные колхозники Ешерского района просят обучать их механике ферм ниже табака.

В порядке обмена опытом в Гудаутском районе опытные председатели колхозов перебрасываются в слабые коллективы.

Подготовка кадров тормозится за недостатком средств в помещений, литературы на местных языках и лекторов. Наркомзем Грузии **с января** задерживает утверждение сметы по содержанию четырех районных техникумов при девятилетках. О создании совхозучей никто еще не думал, все ждут директив.

Опытная станция в работе по подготовке кадров не участвует. Тракторная база категорически отказывается дать годовую пятилетнюю заявку на кадры.

В общем, преобладают самотечные настроения и упование на центр, при полном отсутствии инициативы. Руководящая литература по овладению техникой отсутствует. Абгосиздат не выпустил ни одного листа.

БРИГАДА «ЗАРИ ВОСТОКА» ВЕРЖБИЦКИЙ, МАЧАВАРИАНИ.

Техники и инженеры, на помощь!

Борьба за технику и квалификацию на **гянджинской прядильно-ткацкой фабрике** не ведется систематически. До сих пор не создано кружков по поднятию квалификации как среди рабочих, так и среди выдвиженцев, ныне находящихся на ответственной руководящей работе.

За три года существования фабрики рабочие не освоили как следует станков и машин. Такая постановка дела привела к тому, что за эти годы было **поломано 5.000 деталей и машинам и станкам.** Недаром рабочие говорят:

— У нас не фабрика, а школа. У нас не работают, а учатся только работать.

Массовая производственная работа на фабрике в загоне. Нет уголка изобретателей.

За последнее время в работе производственных совещаний фабрики получился определенный застой: рабочие предложения проходят мимо совещаний, как и премирование рабочих за ценные предложения. Это создает некоторое недоверие к работе производственного совещания со стороны рабочих. Такое «производственное совещание» теряет свой практический смысл и авторитет.

Слабая квалификация рабочих и младшего обслуживающего персонала резко отражается на качестве выпускаемого товара. В феврале фабрика свой февральский план выполнила так: по ткачеству—на 102,2 проц., по прядению—на 103,2 проц. Это—при снабжении электроэнергией с перебоями и нужде в младшем обслуживающем персонале. Однако, несмотря на перевыполнение количественных показателей, качество фабричной продукции значительно отстает. В феврале фабрика дала значительно больше максимума бракa, установленного по плану,—2,69 проц. против 1 проц. Уже одно это говорит о низком уровне производственной техники.

Еще шесть месяцев тому назад на фабрике был поднят вопрос о введении дифференцированного труда, т. е. функционального обслуживания машин. Это мероприятие принятое в большинстве фабрик СССР, значительно помогает лучшему освоению машин рабочими. Но гянджинская прядильно - ткацкая фабрика считает это мероприятие для себя необязательным. Цеховая администрация предпочитает хладнокровно наблюдать за порчей сырья.

Кое-какие рационализаторские новинки проведены все-таки на фабрике: установлена удобная маленькая машина, заменяющая тяжелый ручной труд 10 рабочих и удешевившая себестоимость продукции (за 3 месяца сэкономлено 3.088 руб.). Применили и рациональное использование «угаров» (отходов от хлопка), которые до этого выбрасывались. На рациональном использовании «угаров» фабрика за 9 месяцев получила 17.000 рублей чистой экономии.

На этом фабрика не должна остановиться. Административно - технический персонал должен взять на себя обязательство по проведению в жизнь призыва тов. Сталина. **Техники и инженеры должны протянуть руку рабочим,** помочь им выкарабкаться из болота технической неграмотности, тянущей фабрику вниз, несмотря на энтузиазм рабочих и высокие количественные показатели. Тогда прядильно - ткацкая станет в ряды лучших и по всем показателям промфинплана, и по коммунистическим взаимоотношениям рабочих и техников.

П. КУПЧЕНКО.

Производственную сметку—на службу пятилетке

«Помни, что изобретательство в руках рабочих есть вернейшее средство развития промышленности нашей страны и вернейшее средство избавления ее от уз иностранного капитала. Помни, что каждое ценное изобретение усиливает мощь Советского союза».

Вот один из пунктов памятки рабочего - изобретателя, изданной Зак. ЦБТИЗ. Памятка рассчитана на рабочего-изобретателя, но не мешало бы с ней познакомиться руководителям советских и хозяйственных учреждений, руководителям предприятий и вообще всем, соприкасающимся с рабочими предложениями.

На пути изобретательства стоят консерватизм, косность, волокита, неумение организовать работу, а нередко и прямое вредительство. Из многочисленных вопросов, связанных с изобретательством, остановимся на одном—**на поднятии уровня технических знаний рабочих, особенно изобретателей.** В этом отношении им должны притти на помощь инженерно-технические секции. Именно они обязаны выделить из своей среды руководителей рабочих кружков и организовать постоянные консультации по вопросам рабочих предложений и изобретений. При фабзавкомах надо организовать библиотечки популярной технической и специальной литературы.

Для направления изобретательства по конкретным путям администрация и комиссии содействия изобретательству на предприятиях должны давать изобретателям задания на определенные темы, устраивать местные конкурсы, составлять техники, организовывать выставки.

Необходимо заставить изобретательскую мысль работать коллективно. Предложения и изобретения, затрагивающие область, мало знакомую рабочему, редко дают пользу. Только работа в области, близкой и непосредственно связанной с производством, приносит значительный эффект. Универсализм в изобретательстве вреден. Необходимо помнить, что «каждое изобретение состоит из 99 проц. ремесла и 1 проц. фантазии».

Обмен опытом отдельных предприятий может дать большие экономические результаты. На практике же он почти совсем не проводится. Наблюдается вредная и глупая тенденция «засекречивания» изобретений, что в условиях социалистического хозяйства совершенно недопустимо и приносит ему самый непосредственный вред.

Рабочий, употребляющий свои технические знания и производственную сметку на пользу страны советов, должен сделать свое изобретение, свой опыт и знания достоянием широких масс трудящихся».

Инженер ГОРТИНСКИЙ.

Ударная бригада—основной рычаг технического обучения

Президиум Совпрофа Грузии выработал практические предложения по улучшению руководства массовым движением за овладение техникой.

Стаея выполнение лозунга «большевики должны овладеть техникой» в тесную связь с выполнением промфинплана третьего года пятилетки, президиум СПСГ считает необходимым сделать **ударную бригаду основным рычагом технического обучения на предприятиях.**

Необходимо провести массовую кампанию вокруг организации **бригад техники им. т. Сталина,** развернуть широкую сеть технических курсов и кружков на предприятиях при программе, соответствующей данному предприятию.

Совпроф выдвигает интересное предложение — **привлечь все втузы и инж.-техн. силы** к практической помощи организации технического обучения на предприятиях путем изучения отдельных производственных процессов и выработки минимума технических навыков для каждого предприятия.

Местным бюро инженеров и техников, а также студенческим организациям необходимо перестроить работу научно-технических объединений и энергоячеек, повернув ее лицом к общественности.

Всем профорганизациям предложено ввести в календарный план работы **специальный день технического обучения.**

С помощью хозорганов профорганизации должны развернуть работу по поднятию **технической квалификации хозяйственников** (курсы для мастеров, пом. директоров и директоров при РЗ, депо, заводе им. 26, МОС; при остальных заводах—объединенные группы хозяйственников).

Наконец, президиум Совпрофа Грузии постановил в ближайшее время провести месячник борьбы за технику.

Учеба фабзайцев в фабзавуче им. Камо.

Бакинские нефтяники овладевают техникой

БАКУ, 20. (ЗТА). 1 апреля бакинские нефтяники заканчивают свою пятилетку в 2½ года. Это крупнейшее событие в жизни пролетариата отмечается массовым походом нефтяников за овладение техникой.

Рабочие промыслов Ленинского района подхватили призыв вождя партии и рабочего класса тов. Сталина. На 4-м промысле мобилизованы все инженерные и общественные силы для руководства технической учебой. 6 дней в декаду по 3—4 часа в день 35 ударников занимаются на подготовительных курсах инженеров узкой специальности. На 8-м промысле за овладение техникой взялись не только рабочие, но и все инженеры и техники, — последние улучшают свою квалификацию. На 6-м промысле организованы курсы хозяйственников, где 22 инженера и техника занимаются 6 раз в декаду. Хуже обстоит дело на 7-м промысле, где из 20 товарищей, записавшихся на хозяйственные курсы, посещают занятия только 5—8 чел.

Однако, нужно отметить, что в техническую учебу вовлечено еще сравнительно незначительное количество нефтяников.

В борьбе за социалистическое животноводство

ЗСФСР вступает на путь широкой организации высокотоварных колхозных ферм

Внимание комплектованию колхозных стад!

Делижанский райсоюз „щедро" выдает кулацкие запасы фуража. Колхозы Ленинаканского, Делижанского, Ленинского, Кубанского и др. районов не обеспечены фуражом. В Гальском районе Союзмясо комплектует стадо неравномерно

Через колхозные фермы—к поднятию животноводства

Животноводство ЗСФСР, несмотря на чрезвычайно благоприятствующие этой отрасли хозяйства природные условия, все еще отличается своею низкой продуктивностью. Это положение пока еще целиком приходится отнести и к колхозному животноводству. Наряду с низкой продуктивностью скота, необходимо отметить ничтожную товарность продукции колхозного животноводства. Достаточно указать, что, например, в прошлом году удельный вес колхозов в валовой продукции растениеводства Закавказья составлял 2 проц., в валовой продукции животноводства—14 проц., а в товарной продукции этих же отраслей хозяйства удельный вес колхозов соответственно определился за тот же срок в размере 18 и 2,4 проц.

О низкой продуктивности наших коров можно судить по следующим данным: годовой удой коровы на Северном Кавказе равен 8,9 центн., на Украине—10,3 центн., в РСФСР—9,2 центн., а у нас в ЗСФСР—5,25 центн. И это в то время, когда высокосортные пастбища субальпийской полосы стоят животноводство Закавказья в исключительно благоприятные условия. Необходимость коренной реконструкции животноводства очевидна. Путь же реконструкции вполне определенно указан 15-м с'ездом партии, это—путь строительства «специальных животноводческих совхозов, аналогично зерносовхозам, **массового создания высокотоварных колхозных ферм** и быстрого расширения кормовой базы» (подчеркнуто нами).

Поголовье колхозных ферм должно комплектоваться путем выделения колхозом или группой колхозов (если ферма — межколхозная) известной части обобществленного стада.

Такие колхозные фермы должны быть обеспечены кредитованием в соответствии с их производственными и строительными планами, племенным материалом, агро-зоотехнической помощью и т. п. Товарная продукция их должна сдаваться государственным или кооперативным заготовителям. Размер товарной продукции по типовому договору, например, утвержденному во всесоюзном масштабе, должен быть на молочной колхозной ферме не ниже 70 проц. валового удоя, на свиноводческой — не ниже 90 проц. валовой продукции. Словом, как говорит типовой договор об организации колхозных ферм, **хозяйство фермы должно быть «образцом высокопродуктивного и высокотоварного колхозного животноводческого хозяйства».**

Приступая к организации колхозных ферм, необходимо, прежде всего, заняться выбором наиболее подходящих пунктов. При выборе пунктов расположения ферм следует учитывать близость промышленных центров и городов вообще. Помимо того, в ЗСФСР надо стремиться к созданию таких условий которые бы способствовали оседанию полукочевого и кочевого населения.

Близость ферм к железнодорожным станциям обеспечит сохранность такого скоропортящегося продукта, как молоко, при его переброске на потребительский рынок. Продукцию молочно-товарных ферм, удаленных от станций, целесообразнее пускать в переработку на масло, сыры, простоквашу и т. п.

Молочно-товарные фермы необходимо с самого же начала обеспечить подготовленными работниками для ведения учета поголовья скота, учета ежедневных удоев молока, учета кормов, составления кормовых рационов, ведения племенной книги, учета случек. Кроме того, требует изучения организация свиных пунктов, составление производственного плана с учетом всех кормовых ресурсов, как привозных, так и получаемых внутри хозяйства, всемерная утилизация отбросов переработки молока в корм свиньям, организация сбыта и переработки молока и т. д. Даже этот краткий перечень работ говорит о необходимости подготовки соответствующих кадров растеников для колхозных ферм.

Подготовка и переподготовка необходимых для ферм квалифицированных работников должна быть проведена, прежде всего, из среды самих колхозников. Наркомземы и колхозцентры республик, равно как и низовая колхозная система, немедля должны приступить к организации краткосрочных курсов по подготовке скотников, доильщиц, силосников и контроль-ассистентов и таким путем обеспечить работниками организующиеся МТФ.

Помимо этого, необходимо в текущую же весеннюю с.-х. кампанию приступить к учету квалифицированных работников на местах, а также в интересах обеспечения строительства МТФ кадрами, забронировать с этой целью известное количество учащихся вузов и с.-х. техникумов.

Какими же средствами колхозные фермы будут содействовать поднятию животноводства?

Они должны организовать работу по улучшению качества скота, по повышению его продуктивности посредством метизации и отбора; наладить кормовую базу; улучшить условия содержания, ухода и кормления скота; обеспечить зоотехническое и ветеринарное обслуживание стада; перевести сбытовую работу на систему контрактации и т. д.

Колхозные фермы помогут перейти от экстенсивных форм ведения хозяйства к высококультурным интенсивным формам, обеспечивающим высокую товарность животноводства.

В 1931 г. поголовье лошадей в колхозах должно быть доведено до 32.600 голов, крупн. рог. скота—до 329.900 гол. (коров и быков), волов—127.700 гол. и буйволов—18.400 голов. Удой же коров в колхозах намечено довести с 18.250 центн. (в 1930 г.) до 24.960 центн.

Эти задачи, поставленные перед колхозами ЗСФСР на текущий год, требуют немедленной постановки во всей полноте вопроса о создании высокотоварных колхозных ферм, в частности МТФ, и об укрупнении существующих.

Н. ЧАЕВСКИЙ.

Под комплектование колхозных стад не подведено кормовой базы

Кулацкий скот заготовлялся без фуража

БАКУ, 18. (Наш кор.). По плану в первом квартале 1931 года животноводческие колхозы Азербайджана должны получить 2.000 коров, 1.500 нетелей, 140 быков, 25.840 телят, 800 волов, 700 свиней и 2.630 мериносных овец. К концу февраля колхозам было передано коров всего 252, нетелей—81, волов—70, телят—1.447, овец—1.180 и свиней—322. Таким образом, план укомплектования колхозного стада за 2 месяца выполнен примерно на 10 проц. Объясняется это, главным образом, поздним доведением плана до колхоза, отсутствием соответствующей агитационно-разъяснительной работы. Райкомы партии и РИКи не установили должного наблюдения за работой колхозсоюзов в деле мобилизации внутренних ресурсов колхозов на выплату авансов за заготовляемый для них скот.

Заготовленный Азериттифаком продуктивный скот зачастую оказывается обреченным на голодовку, **так как некоторые колхозы, а подчас и Союзмясо отказываются его принимать.**

Очень остро стоит вопрос с кормовым фондом для комплектуемого стада.

Заготовительные организации должны были вместе с продуктивным скотом брать у кулаков и запас корма на 2 месяца. Они этого не делали, и сейчас во многих случаях заготовленный скот остался без корма. Таковы конкретные результаты правооппортунистических поблажек кулаку.

О свиньях, „питающихся"... говядиной

(От нашего корреспондента).

В Гальском (основном животноводческом) районе Абхазии комплектование колхозных стад поставлено плохо. 3.000 голов заготовленных коров распределялось без всякой системы: **одному колхозу давали 500 голов, а соседнему — ни одной.** Кормовой базы нет. Вся надежда на выгоны. Но при таком неравномерном распределении поголовья между смежными колхозами может возникнуть форменная борьба за выгоны, что отнюдь не будет способствовать хозяйственному сотрудничеству и добрососедским отношениям между коллективами.

Кормовая база, как правило, отсутствует.

Уже были случаи, когда колхозники спустя несколько дней пригоняли обратно в Гали переданное им стадо, на том основании, что кормить скотину нечем.

Фуражный кризис, а подчас и неумение заготовить и перебрасывать корма в особо нуждающиеся пункты наблюдаются во всей Абхазии.

В самом Сухуме, во дворе Дома крестьянина, стадо свиней, принадлежащее сюда Союзмясом, с голодухи **загрызло ночью крову.**

Конечно, было бы более странным, если бы в результате бесхозяйственности Союзмяса коровы начали питаться свиной. Но и этот случай достаточно характерен и говорит о том, что скотозаготовки в Абхазии идут неорганизованно.

Райсоюз опекает кулацкие запасы

ДЕЛИЖАН, 20. (Наш кор.). Над совхозными и колхозными стадами района нависла угроза неустойки, а часто и полного отсутствия кормов.

Джархечский колхоз в поисках корма угнал свои стада на низины, потеряв при перегоне несколько голов.

Колхоз с. Тту-Джур отказывается дальше принимать скот, т. к. в виду-то им 450 гол. овец содержатся впроголодь.

Колхоз в сел. Гош, сено которого осенью сожгли кулаки, сейчас обменивает на саман и сено колхозных свиней. Такие факты не единичны. При таком кризисе кормов райсоюз вместо намеченных планом 5.020 центн. фуража **взял с кулацко-зажиточных хозяйств лишь половину этого количества.** Мотивирует свою **правооппортунистическую практику** райсоюз якобы отсутствием фуража в кулацких хозяйствах.

В то же время в сел. Полад, например, известный кулак, некто Кярим, сохранил неприкосновенным несколько десятков возов сена и самана, причем, по словам колхозников сел. Гоша, предлагал им обменять этот фураж на бязь!

К вопросу обеспечения колхозных стад кормами надо подойти вплотную и разрешить его немедля, иначе стаду грозит громадный урон.

Никаких запасов

ЛЕНИНАКАН, 20. (Наш кор.). Комплектование колхозных стад идет в ударном порядке, но в Дюсхандском районе **совершенно отсутствуют запасы кормов.** Многие колхозы остались без фуража для скота. Колхоз сел. Джаджур в начале февраля получил в пополнение стада 200 голов мелкого скота, но отсутствие кормов побуждает колхозников вернуть это поголовье Союзмясу.

БАТУМ. Племенная матка на кооперативной молочной ферме

В коммуне „Норкянд"—кризис кормов

В Аштаракском районе с 1928 г. существует коммуна «Норкянд». Коммуна занимается и животноводством. Стало ее состоит из 620 гол. овец, кроме того, имеется 60 гол. крупного рогатого скота и 8 лошадей.

Значительная часть овечьего стада (400 гол.) передана коммуне Союзмясом в январе текущего года. Но коммуна ежегодно переживала кризис кормов. **Кормовая база не организована и сейчас.**

В день обследования коммуны шефской бригадой Зак. вет. института (8 марта) здесь был обнаружен **запас сена на 1 день, самана—на 4 5 дней (!).** Скот оказался истощенным, что влекло заболевания. Ягнята рождались хилыми и многие погибали. Аштаракский же райколхозсоюз тем временем испытывает такие, например, «мудрые» меры воздействия на коммуну:

— Если коммуна не сдаст еще меда, то и сена не получит!

Надо сказать, что этим заявлением райколхозсоюз выдал себе блестящую аттестацию в «уменьи руководить».

Коммуне необходимо притти на помощь, и помощь должна заключаться не только в снабжении коммуны кормами сейчас, **а в изучении возможности организации здесь кормовой базы и принятии соответствующих мер текущей же весной.**

Бригада Зак. вет. института: А. КОЛЕСОВ, КОРИЦКИЙ, ХОЧАНЯН.

Безобразия в совхозе „Шоллар"

Крупнейший огородно-животноводческий совхоз бакинских рабочих без руководства

Крупнейший огородно-животноводческий совхоз Бакинского ЦРК «Шоллар» расположен близ станции Худат Зак. жел. дорог и занимает площадь в 2.320 га. Несмотря на то, что совхоз организован год тому назад, до настоящего времени еще не проведена оросительная сеть. Авзодхоз только теперь приступает к работам. В совхозе нет и дорог.

Часть площади занята лесом, который эксплоатируется беспорядочно и хищнически. Процесс изучения почвы тянется целый год. **Агрономы ЦРК советуют вывозить в почву песок, —на каждый кв. метр от 10 до 15 пудов. Если Бак. ЦРК вздумает действовать по таким «советам» агрономов, то ему придется возить песок в совхоз «Шоллар» по 100 вагонов ежедневно в течении... 8 лет!!!... «Ученые» советуют также перепахать всю землю совхоза на глубину в полметра!... Для этого Бакинскому ЦРК придется обзавестись несколькими экскаваторами, так как ни один плуг ни при каком тракторе не может взять такой глубины.**

НА ДВА МИЛЛИОНА МЕРТВЫХ СЕМЯН.

К зяблевой вспашке в совхозе «Шоллар» приступили с опозданием. Сейчас вспахано под зябь около 1000 га. Надо перевернуть еще до 1.000 га. С семенами положение катастрофическое. Центросоюз и Заксоюз не дали семян. Поэтому Бак. ЦРК стал их заготовлять сам.

Уже закуплено семян на... 1.700.000 рублей! Семена приобретались на частном рынке по вольным ценам. Результаты оказались самые плачевные. Всхожесть такова: по баклажанам—5 проц., моркови—2 проц., бураку—4 проц., капусте—0 проц. и т. п. Это значит выбросили на ветер—в карман частнику — полтора миллиона рублей, загрузили хламом жел. дорожный подвижной состав, зря гоняли по рельсам на сотни и тысячи верст этот хлам, бесцельно израсходовали массу денег на командировки и содержание разных агентов, закупавших эти семена, а главное, **к моменту весеннего сева остались без семян.** Между тем, мало-мальски понимающий в этом деле человек мог-бы определить всхожесть семян на месте в течении каких-нибудь 1-2 дней, а при усовершенствованных приспособлениях — в 30-60 минут.

Теперь для того, **чтобы хоть отчасти спасти положение, необходимо экстренно приобрести вновь и перебросить в «Шоллар» около 20.000 килограммов доброкачественных семян.**

ЧЕТЫРЕ МИЛЛИОНА ПУДОВ ИЛИ ДЕСЯТЬ ТЫСЯЧ ВАГОНОВ НАВОЗА.

Большой промах допущен Бак. ЦРК и в постройке теплиц и парников. **Их можно было выстроить еще осенью,** когда на месте было достаточное количество строительных материалов. **Почему-то дело затянули до весны,** в самый разгар всех совхозных работ, когда и материал-то оказался весь израсходованным.

Самая **постройка теплиц идет безобразно.** Печи поставлены не соответствующие требованиям теплиц. В результате всего этого теплицы в нынешнем году могут дать рассады едва на 300 га, т. к. больше одного оборота они не смогут сделать. На 250 га не хватит рассады. Отправленные недавно 3 вагона лесного материала для парников перехватил Астрой для других работ.

Вообще возникает сомнение, нужны ли в условиях существующего климата теплицы? Имеются данные, говорящие за то, что в условиях климата совхоза «Шоллар» можно прекрасно выращивать рассаду на вольном воздухе, без всяких теплиц.

Скандал получился и с навозом. **«Специалисты» определили, что для удобрения всей площади совхоза «Шоллар» необходимо 4 миллиона пудов навоза! Решено было перевезти навоз поездами со станции Баладжары на станцию Худат. Для такой перевозки понадобилось-бы, не мало —не много, около... 1000 вагонов!** Но, к счастью, на станции Баладжары навоза не оказалось вовсе и проектируемая грандиозная перевозка по железной дороге не состоялась....

«Специалисты» от этого не огорчились и не пали духом. Они решили перевозку навоза в Худат совершить на авто-машинах из местечка Кусары. Сколько времени и сколько машин потребуется для переброски такого количества навоза мы затрудняемся определить. «Специалистам» из Бак. ЦРК видно лучше знать. Очевидно, также им лучше знать, есть-ли в Кусарах 4 миллиона пудов навоза или нет?...

С.-Х. ИНВЕНТАРЕМ СОВХОЗ НЕ ОБЕСПЕЧЕН.

Тяговой силой совхоз недостаточно обеспечен. Тракторов в «Шолларе» имеется 13, требуется еще 10. С ремонтом тракторов неблагополучно. Горючее хранится под открытом небом. Совхоз обеспечен только плугами. Плохо — с тракторными боронами, их всего 3 шт., а кольчаток только 2 шт. Совхоз мог бы использовать с.-х. инвентарь таких организаций, как «Зернотрест», «Памбукбирлиги», «Кенаф» и др., полевые работы которых заканчиваются позже.

ОБСЛЕДОВАТЬ СОВХОЗ.

Вопрос с кадрами еще не разрешен. Специалистов — большой недостаток, особенно животноводов. Неудовлетворителен также и состав хозяйственных и счетных работников. Работа бухгалтерии крайне запущена. Учета почти нет никакого. Широко практикуется внесение в ведомости рабочих «мертвых душ».

Организованные на месте курсы на 50 человек совхозных работников разваливаются, так как и дирекция и местные организации относятся к ним крайне невнимательно. Бытовые условия рабочих совхоза неудовлетворительные. При количестве рабочих, доходящих до 5 тысяч человек, в совхозе не имеется даже бани. Общественное питание рабочих не налажено, жилыми помещениями они не обеспечены, живут в землянках. Задержка в постройке жилищ происходит из-за небрежного составления проектов и отсутствия утвержденного типа построек. При наличии на месте леса хозяйственники совхоза ожидают лесной материал из Сибири.

Распоряжением Бак. ЦРК на-днях снят директор Шолларского совхоза «за непригодностью». Мы считаем это мерой абсолютно недостаточной. Соответствующим органам необходимо в экстренном порядке расследовать положение дел в совхозе «Шоллар» и немедленно устранить издевательские и вредительские действия засевших в Бак. ЦРК «специалистов» с тем, чтобы в текущем году поля совхоза не пустовали.

Бригада «Зари Востока»: ОЗЧАРЕНКО, ПРОШИН, АВАКИМОВ.

ОБЩЕСТВЕННОЕ ПИТАНИЕ—НА УРОВЕНЬ ЗАДАЧ СОЦИАЛИСТИЧЕСКОЙ РЕКОНСТРУКЦИИ

Декабрьский пленум ЦК и ЦКК ВКП (б), констатировав слабость работы по организации общественного питания, дал категорическую директиву кооперации «принять решительные меры по упорядочению дела питания, устанавливая контроль советов над столовыми и привлекая к этому контролю самих столующихся».

Если состояние общественного питания по крупнейшим индустриальным районам СССР является слабым, то в Закавказье работа на этом участке является совершенно неудовлетворительной.

Кооперация своевременно не учла вопроса большого значения общественного питания и не уделяла достаточного внимания ни его организационной структуре, ни вопросам, связанным с правильной постановкой дела питания, усиления сети столовых и улучшения качества их продукции.

Исключая новую фабрику-кухню в Баку, помещения столовых, оборудования кухонь и состояние их инвентаря явно неудовлетворительны. Техническая база столовых — самая примитивная. Обычно они представляют небольшие помещения, ютящиеся часто в растворах, в трамвайных «подвалах» с плохо оборудованными кухнями, в которых едко дымит и чадит. Если сюда прибавить отсутствие необходимых условий санитарии как в хранении продуктов, так в их изготовке и в состоянии самих столовых, вынужденное длительное ожидание, грубое и невнимательное отношение части обслуживающего персонала, — то картина общественного питания во многих столовых получится полная.

Такое положение внушает серьезную тревогу за возможность охвата растущей потребности рабочего класса и работников социалистического сектора села общественным питанием. На этом фронте мы имеем серьезнейший прорыв.

Закрытые рабочие столовые по ЗСФСР выпускают в день 99195 обедов, в то время как численность основных групп рабочих, без железнодорожников, только по трем столичным городам ЗСФСР—180 тысяч без семейств. По новостройкам продукция столовых всего 5550 блюд, что далеко от потребности рабочей силы новостроек. Охват общественным питанием лесозаготовок, путины, совхозов и МТС еще более слаб: только 3060 блюд в день отпускается на рабочих, обслуживающих лесозаготовки и путину.

Однако, официальный анализ данных выпуска готовой обеденной продукции по отношению к численному составу рабочих дает совершенно иные результаты. Дело в том, что все эти обследования за единицу охвата принимают, например, стакан чая или кусок хлеба с сыром. Естественно, получаются такие, высокие проценты норм охвата общественным питанием. Если же за единицу охвата, как это полагается, принять установленную норму в три блюда (обед и завтрак), то результаты охвата рабочих получаются иные.

Процент охвата основных групп рабочих по важнейшим индустриальным районам ЗСФСР недопустимо низок: по Баку, Ленинакану, Чиатуре, Ткибули — соответственно 27,4 процентов, 33,3 проц., 14 проц., 34 процента. К сожалению, у нас нет под рукой полных данных об охвате работников совхозов, МТС и агрокомбинатов, сельских новостроек, а также колхозников, но мы можем с уверенностью сказать, что состояние общественного питания на селе далеко отстает от растущей потребности в нем. В таком же положении находится и организация столовых специального назначения: для школьников, студентов, рабочих лесозаготовок, пути и т. п. Так, по совхозам Грузии имеется 56 столовых с отпуском 24805 блюд, по колхозам 25 столовых с 5160 блюд.

Все эти показатели вскрывают с достаточной яркостью состояние общественного питания по Закавказью. Они вопят о **необходимости полной организационной, технической и материальной перестройки дела общественного питания.**

Заксоюзом уже принят ряд важнейших организационно - плановых наметок для коренного под'ема общественного питания.

Эти наметки ставят перед закавказской потребительской системой задачу — довести выпуск готовой продукции столовых на 1 января 1932 года до 1.250.330 блюд в день против 673.200 блюд в день на 1 января 1931 года, т. е. **повысить выпуск продукции на 85,7 проц.**

Надо признать, что задача эта является чрезвычайно напряженной и может быть выполнена лишь при мобилизации всех сил и внимания работников кооперации, при систематическом контроле самих столующихся, при соответствующей помощи со стороны профсоюзов и хозяйственных организаций; заинтересованных в питании рабочей семьи.

Промышленные предприятия должны будут отвести соответствующие оборудованные помещения для организации закрытых столовых, создавая у себя, **наряду с другими производственными цехами, цехи питания.** Совхозы и МТС должны будут немного раскошелиться и оборудовать помещения под столовые, кухни, буфеты и т. д., лесозаготовительные организации и рыбные хозяйства—выделить средства для переоборудования и постройки бараков и помещений под столовые в районах работ. Профсоюзы не только одними обследованиями, но и материальным участием должны пойти навстречу, помогая кооперации создавать сеть закрытых столовых, кухонь. Наконец, самой кооперации придется увеличить нагрузку своей сети путем введения дополнительных часов отпуска обедов.

Капитальные вложения кооперации на общественное питание в 1931 году выразятся в размере 5.585.900 руб., на них на вышелимитное строительство фабрики-кухни—4.652.500 р., нижелимитные сельские столовые, переоборудование и расширение — 33.400 руб.

Всего по Закавказью на 1 января 1932 года всех трудящихся города предположено охватить на 18,9 проц., **рабочих особой категории и № 1 — на 41,6 проц.,** колхозы — на 52,4 проц., колхозы — на 4 проц., лесозаготовки—на 9,09 пр., путину—на 7,38 проц.; 37,7 проц. школьников будут получать завтраки. В общем, **по всему Закавказью будет охвачено общественным питанием 17,1 проц. трудового населения.**

Такой громадный количественный рост общественного питания, естественно, ставит вопрос **о плановом снабжении столовых необходимым сырьем.** Значительная доля вины за высокие цены на обеды падает на снабжающие органы, своевременно не ставившие вопрос о бесперебойном обеспечении развертывающихся столовых необходимыми продуктами.

Впервые в этом году мы имеем фонды, выделенные по плану наркомснаба, вносящие порядок в снабжение столовых и кухонь. Имеющиеся в наметке по ряду продуктов прорывы должны быть покрыты частью за счет собственных заготовок кооперации, частью за счет перевода с индивидуального снабжения на общественное потребление готовой продукции.

На этом переломном для дела общественного питания этапе в самой острой форме встают вопросы улучшения качества обедов, подготовки новых кадров работников общественного питания и чистки старого состава, а главное приспособления нынешних организационно - структурных форм управления и руководства общественным питанием к новым объемам работы.

Кооперация нагруженная многочисленными важнейшими хозяйственно-политическими задачами, не в состоянии уделять достаточного внимания общественному питанию. Этот узел должен быть разрублен. **Общественное питание должно быть выделено в самостоятельное отраслевое объединение Закпотребкооперативной системы, в законченное хозяйство с собственной технической базой (столовые, склады, касса, транспорт), с законченным балансом.**

Кооперация должна будет отказаться от оперативного вмешательства в повседневную работу столовых и лишь ограничиться общим руководством путем обсуждения, утверждения и проверки квартальных и годовых планов и отчетов.

В сельских районах дело общественного питания должно быть выделено в рамках административного и хозяйственного руководимого соответствующими уполномоченными, назначаемыми районным союзом потребобществ.

Общественное питание в пределах района будет являться самостоятельным хозяйством с собственными материальными и денежными средствами, с законченным балансом. Городские и районные сельские предприятия общественного питания будут находиться под управлением и руководством республиканских и закавказских органов, выделяемых соответствующим потребсоюзом.

Все эти отдельные самостоятельные участки хозяйства общественного питания должны иметь свои собственные организационно - массовые аппараты, которые подтянут и усилят массовую работу среди столующихся и поставят их контроль над общественным питанием.

Особое внимание придется уделить подготовке новых кадров. Совпрофы республик должны понудить соответствующие профсоюзы (наркомпит и т. д.) обратиться лицом к своему производству, как это мы имеем на заводах и фабриках.

Выполнение намеченных планов охвата трудящихся города и растущего социалистического сектора деревни общественным питанием, улучшения качества этого питания — составная часть борьбы за дальнейший под'ем материально - культурного уровня рабочего класса и трудящихся масс. За коренной под'ем дела общественного питания надо взяться в ЗСФСР всерьез и по-настоящему и выполнить директиву декабрьского пленума ЦК и ЦКК ВКП (б).

ЗРИСТОВ.

ЗА 100.000 ГЕКТАРОВ СОИ

УРОКИ ПРОШЛОЙ СОЕВОЙ КАМПАНИИ ДОЛЖНЫ БЫТЬ УЧТЕНЫ

Надо покончить с оппортунистической недооценкой культуры сои

Учесть ошибки и недочеты соевой кампании

По последней сводке спецтехкультурсоюза Грузии, на 10 марта товарной сои заготовлено около 35.000 центнеров—68 проц. плана, и семенного материала сои 29.000 цент.—54,4 проц. плана. Таким образом, **в заготовке сои как для продовольственного использования, так и для выполнения посевного плана этого года имеются значительные прорывы.**

Прекрасный урожай сои, полученный в прошлом году в Западной Грузии, а также довольно широко развернутая пропаганда культуры сои,—все это **подорвано изумелой безответственно проведенной кампанией по уборке и заготовке урожая.** Во многих районах значительная часть урожая погибла вследствие запоздания с обмолотом, сложенная в скирды сои стала гнить, ти прорастать. Соевые районы лишь в незначительной мере были обеспечены молотилками.

С другой стороны, необеспеченность фуражом, а отчасти и неналаженность заготовительной работы привели к тому, что крестьяне использовывали сою на корм скоту.

Собранный урожай сои частью погиб не только в крестьянских хозяйствах и колхозах, но даже и в совхозах. Так, только в одном из совхозов «Чай-Грузии» в Абхазии погибло около 1000 пуд. собранной сои.

Неудивительно, что сейчас контрактация сои в ряде районов наталкивается на настороженное и даже определенно недоверчивое отношение крестьян, особенно в районах, где посев сои в прошлом году впервые был произведен в более или менее широком масштабе.

Заготовка сои проходила в большинстве случаев самотеком. Уже с первых чисел февраля она фактически почти совсем приостановилась. Так, **с 10 февраля по 10 марта, за целый месяц, было заготовлено всего только 1.467 центнеров, и процент выполнения плана поднялся с 66,7 до 67,7, хотя только в восьми районах (из 31-го) заготовки об'явлены законченными.**

Не лучшими темпами проводилась и проводится заготовка семенного материала сои. С 10 февраля по 10 марта заготовлено 4.230 центн., и процент выполнения плана поднялся с 46,5 до 54,4.

Для обеспечения посевного плана требуется 50.000 центнеров семян сои (а фактически заготовлено 29.000 центн.). Очевидно, придется выделить на семена часть сои, предназначенной для переработки на масло и вообще для продовольственного использования. Кроме того, в ЗСФСР должно быть завезено около 1.300 центн. семян скороспелых сортов сои.

Сейчас все усилия должны быть направлены на форсирование заготовки сои и на проведение массовой организационно-разъяснительной работы по контрактации и подготовке к севу. В ЗСФСР имеются все необходимые условия для успешного выполнения плана скорейшего развития соевой культуры. **Но для этого надо сломить недооценку этой культуры в аппаратах соответствующих обслуживающих центральных и местных организаций, боевыми темпами развернуть подготовительные работы** и теперь же тщательно проработывать все вопросы, связанные с уборкой и заготовкой урожая сои. Из положения как бы подсобной, второстепенной культуры соя должна стать важнейшей, передовой культурой в целом ряде районов ЗСФСР.

К. Д.

СУХУМ. Работа на плантациях

Грузия должна дать 4,5 мил. пудов сои

В этом году Грузия—важнейший в СССР район сева сои.

Из 500.000 га площади, которая отводится под сою в этом году в СССР, одна **Грузия засеет 100.000 га против 20.000 га в прошлом году.**

Прошлогодний опыт показал, что по урожайности сои Грузия далеко опередила все остальные районы СССР. В то время как в СССР средняя урожайность сои определялась в 4 цент. с га, в Грузии соя дала 13 цент. с га в среднем, а на землях Адягамийской опытной станции урожай достигал неслыханной цифры в 30—36 цент. И это несмотря на неорганизованность соевой кампании 1930 года и ряда ошибок.

В Западной Грузии соя культивируется вот уже 67—70 лет, и за это время вывелись местные устойчивые и высоко урожайные сорта имеретинской и гурийской сои. В общем площади, отводимой в СССР в этом году под сою, посевы сои в Грузии займут 20 проц., а если учесть урожайность сои, то это значит, что **удельный вес Грузии в соевом балансе СССР составит до 40—50 проц.;** урожай 1931 года даст Грузии свыше 4,5 мил. пуд товарной сои.

Еще в январе для подготовки кампании 1931 г. созывались совещания по сое и при Зак. НКЗ, и при НКЗ Грузии. ЦК КП(б) Грузии мобилизует вокруг соевой кампании внимание местных партийных организаций. Но, несмотря на экстренные меры, принятые в отношении заготовки семян сои, в этой области все же сказалась длительная спячка Спецтехкультурсоюза и особенно местных организаций, недооценивающих значения сои.

В результате обозначился ряд серьезных недочетов, внушающих опасение за успех сева сои.

БОЛЬШЕ ОТСРОЧЕК НЕ БУДЕТ

После многих отсрочек 15 марта об'явлено последним сроком стопроцентной заготовки соевых семян, которых требуется 53.333 цент. И все же, по последним данным Спецтехкультурсоюза, семян заготовлено только 54,5 проц.

Есть ли хоть малейшие об'ективные причины, оправдывающие такие темпы? Нет.

Сои на местах осело много, даже в колхозах, сеявших в прошлом году сою, осталось немало семян. Но ни эти семена, ни запасы семян в единоличных хозяйствах не заготовляются и даже не учитываются Спецтехкультурсоюзом. Не меньше виновны в этих прорывах и местные организации. Озургетский район например, выполнил всего 16 проц. задания по заготовке соевых семян, Чохатаурский—18,6 проц., Мартвильский—30 проц. и т. д.

Один только Хорагаульский район с превышением выполнил свой план (127 проц.). Из остальных районов лучше всего заготовку семян ведет Ахалсенакский район, но и тот выполнил всего 66,5 проц. плана.

Важно сейчас же перебросить семена сои в глубинные районы. До сих пор дело не пошло дальше составления «плана переброски».

Таково положение с семенами.

УСЛОВИЯ КОНТРАКТАЦИИ ЕЩЕ НЕ УТОЧНЕНЫ

Уже давно план сева сои доведен до колхоза и до двора, но Закнаркомснаб до сих пор не выработал условий контрактации сои.

Условия контрактации сои должны быть выработаны в кратчайший срок.

В частности, условия контрактации должны положить конец такой бесхозяйственности, как широко практикующееся кормление скота соевыми бобами. Взамен можно снабжать контрактантов соевым жмыхом.

ВНИМАНИЕ ПАХОТЕ ПОД СОЮ

Большую тревогу внушает вспашка 100.000 га под посев сои. В этом году намечен колоссальный прирост площади сои, а из 23 районов сева сои **19 районов находятся вне сферы деятельности МТС,** следовательно тракторной вспашкой не обеспечены.

Только четыре района—Абашский, Зугдидский, Хобийский и Ланчхутский—охвачено МТС; Озургетский и Сенакский районы, расположенные вблизи МТС также должны быть обслужены МТС. А остальные 19 районов?

Почти ничего не сделал Спецтехкультурсоюз для организации своевременной пахоты в этих районах.

Есть только несколько протоколов, где записано: «Использовать местную живую и механическую тягловую силу населения, мобилизовать кулацкий скот на вспашку бедняцко-середняцких полей».

Проходят все сроки подготовки к пахоте, и нет учета тягловой силы ни с колхозами, ни с единоличниками еще не заключено ни одного договора на вспашку.

На этот участок должны бросить свои силы Спецтехкультурсоюз, Колхозцентр Грузии, НКЗ Грузии и все местные партийные и земельные организации.

В частности, директива о мобилизации кулацкого скота должна быть выполнена, вопреки правооппортунистским тенденциям таких работников Спецтехкультурсоюза, как Джапаридзе, утверждающий, что «из мобилизации кулацкого скота ничего не выйдет».

Сев сои не обеспечен ни одной трехрядной сеялкой. Из 500 нужных для сева сеялок пока что не завезено ни одной. Необходимо проверить благодушные уверения работников НКЗ Грузии о том, что завод «Армалит» (Армавир) к сроку выполнит заказ на эти сеялки.

Вот главные препятствия, которые должны быть снесены с пути победоносного движения сои в 1931 году.

А. К—СКИЙ.

В гостях у сои

Хозяйка встретила нас разодетая в пух и прах. Вся в воланчиках, в узорах, аппетитно расположенная в вазах и на широких блюдах, затянутая прозрачным желе, обложенная со всех сторон пестрым гарниром, политая жирно лоснящимся майонезом, украшенная сочными листиками салата..

«Фромаж», «галантин», «крокет»...—такими изысканными названиями нарядили повара выставленные на стол кушанья, приготовленные из сои, неприхотливой кудесницы-сои, которой предстоит создать целую революцию в деле народного питания.

Гостей с хозяйкой знакомила сотрудница Научно-исследовательского института тов. **Вершевская** которая сообщила собравшимся работникам общественных организаций прежде всего о том, что соя-уроженка Китая, где она является основным предметом питания и пользуется за свои исключительные качества большой любовью населения. В Советском союзе под сою отводятся огромные площади и, в частности, **у нас в ЗСФСР должно быть посеяно сои 100 тысяч га.**

Соя — универсальнейшее сырье. Из нее можно делать масло, молоко, искусственный керосин, хлеб, мыло, глицерин.

По питательности соя стоит на одном из первых мест: **килограмм сои в отношении количества калорий равняется трем с половиной кило мяса или 58 яйцам.** Кроме этого, у сои имеется так называемый лецитин — вещество, восстанавливающее нервную ткань, и пять родов витаминов, обеспечивающих организм человека от болезней: куриной слепоты, «бери-бери», цынги, рахита. Витамин «Э», заключающийся в сое, является стимулом плодородия.

В семечке сои находится около 20 процентов жиров. Белок сои усваивается в количестве 93 процентов, в то время, как животный белок (мясо) только на 85.

Хлеб из сои специально рекомендуется, благодаря своим питательным качествам, детям и туберкулезным. **Уже сейчас соевая мука в размере 25 процентов подмешивается почти всюду в тесто для печений, галет, макарон и пр.**

Соевое молоко гораздо лучше переваривается, чем коровье, и по количеству белков стоит на первом месте, будучи очень похоже по своему содержанию на женское молоко.

Все эти редкие качества явились причиной того, что сейчас у нас в Союзе **соевая проблема является одной из самых серьезных в области внедрения новых культур в сельское хозяйство.** Невзыскательная в отношении почв, не требующая особенного ухода, соя может сделаться рентабельнейшей культурой и тем самым явиться серьезным рычагом в деле социалистической перестройки деревни.

Вопросы питания, при имеющемся дефиците мяса и животных жиров, также значительно легче будет разрешить путем широкого внедрения сои в обиход наших общественных столовых и отдельной семьи.

Попутно с увеличением посевов сои **необходимо подготовить для наших столовых кадры опытных поваров,** которые могли бы умело распоряжаться этим новым продуктом. Для этой цели Еркоп и отделение наркпита послали в Москву на трехмесячные курсы при соевом институте двух поваров на выучку.

Эти повара вернулись и недавно в столовой шелкоткацкой фабрики показали свое искусство. Ими были приготовлены салаты, борщ, суп, голубцы, котлеты, мороженое, торты... всего не перечтешь, и все из сои, и все отменного качества и вкуса.

Теперь дело за тем, чтобы эти два инструктора создали для наших столовых обширные кадры «поваров по сое».

Тогда можно буде тбез всяких опасений сказать: «Милости просим, товарищ-соя, в наши кухни! Твоя революцию в котлах и сковородках!»

В.

Транспорт—под особый контроль рабочего класса

План перевозок—выполнить на сто процентов!

ОСУЩЕСТВЛЯЯ ПЕРЕХОД НА ХОЗЯЙСТВЕННУЮ ЕЗДУ ПОВЫСИТЬ КАЧЕСТВО РЕМОНТА ПАРОВОЗОВ

Выступление директора ЗКВ ж. д. тов. Иванова

НА СОБРАНИИ ГЯНДЖИНСКИХ ЖЕЛЕЗНОДОРОЖНИКОВ

На-днях на собраниях гянджинских железнодорожников с докладом о состоянии железнодорожного хозяйства в Закавказье и его задачах выступил нач. Зак. ж. д. тов. **Иванов.**

— К железнодорожному транспорту,—сказал тов. Иванов,—партия и рабочий класс пред'являют жесткие требования, невыполнение которых поставит под угрозу выполнение народно-хозяйственного плана.

— За первые полторы декады марта Зак. ж. д. выполнила план общих перевозок **лишь на 86,2 процента.** Процент больных паровозов на дороге достигает 11,2, а по мощным сериям — 14. В первой половине марта дорога имела в сутки в среднем **от 12 до 20 случаев порчи паровозов в пути.** Перерасход по дороге, судя по отчетам за первый квартал, выразится в 2 млн руб.

— С 20 марта,—говорит тов. Иванов,—Зак. желдорога должна была быть полностью переведена на сдаренную езду. Южный участок переведен на хозяйственную езду с 11 февраля. Оборудование депо Елизавета и Алликабула неудовлетворительно, поэтому там вводится сдаренная сала с подсменой.

— **Р. гянджинское депо** насчитывается 16 проц. больных паровозов из них 14 проц.—мощных. Это заставляет бить тревогу. Неблагополучно и с простоями **цистерн в Баку: они простаивают по 12 суток вместо 8.** То же самое наблюдается в Батуме и на других участках нашей дороги. До сих пор не налажен учет горючего. Гянджинские железнодорожники должны об'явить борьбу за экономию топлива.

Далее тов. Иванов отмечает, что **из 44 паровозов,** поставленных в ремонт в депо Гянджа, **33 потребовали повторного ремонта. Неудовлетворителен контроль над качеством работы. Надзор над путями слаб, а местами — совсем отсутствует.**

— Когда мне пришлось попросить контрольную книгу состояния путей,—говорит тов. Иванов,—то мне дали прошлогоднюю книгу, уверяя при том, что это — книга 1931 года.

Недостаточно руководство движением — отсюда случаи головотяпства. **Цистерна № 310977, попадавшая 3 раза в Гянджу, блуждала вокруг депо 17 дней и, в конце-концов, снова пришла в Гянджу.** Между тем, эта цистерна за 17 дней могла 3 раза обернуться от Баку до Батума.

В 1929-30 году Зак. желдорога имела убытков от крушений на 1 млн 581 тыс. рублей. Только одно крушение паровоза сер. Ф № 9 принесло убытку дороге в 80 тыс. руб.

За 15 дней марта на дороге было 43 происшествия, 7 сходов с рельсов и 14 разрывов поездов. На эти недочеты должны обратить свое внимание партийные, советские и профессиональные организации желдороги.

— Машинисты, паровозники и деповцы,—сказал в заключение тов. Иванов,—должны переключиться на подлинно большевистские темпы работы.

В прениях по докладу тов. Иванова выступило 19 железнодорожников.

Выступавшие товарищи указывали на огромное значение постановления правительства о переводе железных дорог на сдаренную езду. «Обезличка» приведа в упадок паровозное хозяйство. Хозяйственная езда в первые же дни ее введения наметила нужный поворот в состоянии паровозного парка.

Среди машинистов и их помощников еще не изжито формальное отношение к делу. Зачастую другие ж.-д. участки перегоняют гянджинскому депо больные паровозы. Из-за нехватки скатов и запасных частей в депо простаивают без дела тендеры.

Товарищи указывали также на недочеты в рабочем снабжении со стороны Зак. ТПО, на слабость культурно-бытовой работы среди железнодорожников.

Выступивший с заключительным словом тов. Иванов, сказал:—Мы вынесли постановление, по которому **виновные в опаздывании поездов будут привлекаться к ответственности через прокуратуру. Поэтому со случаями нарушения трудодисциплины, являющимися первоисточником происшествий, нужно решительно покончить.**

— Мы должны,—говорит в заключение тов. Иванов,—дружно, рука об руку перестроить свою работу в соответствии с требованиями социалистического строительства. Только общими усилиями мы добьемся результатов, которых ждут от транспорта партия и рабочий класс страны.

Калининцы и рабочие кожзавода № 1 приняли вызов завода им. „26"

ВЫХОДНОЙ ДЕНЬ—ТРАНСПОРТУ.

Призыв рабочих тифлисского завода имени 26 коммунаров о помощи транспорту подхвачен молодежным заводом им. Калинина.

На общезаводском митинге калининцы, признав вызов своевременным и целесообразным, заявили:

— В 3-ем, решающем, году пятилетки транспорт — важнейший участок пятилетки. От работы транспорта зависит выполнение промфинплана наших предприятий, полная победа социалистической пятилетки. Поэтому каждый завод, каждая фабрика не могут оставаться безразличными к работе транспорта, особенно когда мы видим, что он «хромает».

Чтобы помочь транспорту справиться с возложенными на него серьезными задачами, мы рабочие молодежного завода им. Калинина, организуем в помощь транспортникам в ближайший выходной день социалистический субботник.

Вызываем последовать нашему примеру все предприятия Тифлиса.

КОЖЕВНИКИ — НА ПОМОЩЬ ТРАНСПОРТУ.

На летучем митинге, состоявшемся после работы, рабочие кожзавода № 1 решили отработать один выходной день в депо-Тифлис или на РЗ им. Сталина.

Завкому поручено просить ЦП союза кожевников договориться с желдорогой о времени и месте работы.

По Советскому Закавказью

СЪЕЗДЫ ПРОФСОЮЗОВ

По решению Зампрофсовета республиканский с'езд профсоюзов Армении созывается 20 мая, с'езд профсоюзов Азербайджана 28 мая и профсоюзов Грузии 3 июня. Закавказский с'езд профсоюзов состоится 10 июня.

УТВЕРЖДЕНЫ ОРГБЮРО ПРОФСОЮЗОВ

В связи с разукрупнением профсоюзов Закпрофсоветом утверждены закавказские оргбюро профсоюзов. Председателем оргбюро рабочих машиностроительной промышленности утверждены тов. Сидоров (ЦК союза металлистов Азербайджана), горнорудной промышленности тов. Ибрагимов (Закгорнохимтрест), работников союза земледельческих совхозов—тов. Кафаров и работников животноводческих совхозов—тов. Такин.

ГОТОВИМ КАДРЫ ДЛЯ КОЛХОЗОВ

По Азербайджану в 68 колхозах организованы краткосрочные курсы по организации труда в колхозах, курсы по подготовке бригадиров, женщин-активисток, работников по силосу и курсы хлопкоробов на 5.080 человек. По 4 пропущены через курсы 285 председателей колхозов, 515 организаторов труда, 27 агроуполномоченных и 60 работников по силосу. На постоянную работу в колхозы направлены 150 человек, окончивших азербайджанский СХИ, и 50 человек, присланных из московских и ленинградских вузов.

ХОД ХЛЕБОЗАГОТОВОК ПО ЗСФСР

По данным Закнаркомснаба на 15 марта план хлебозаготовок по ЗСФСР выполнен на 3[illegible] проц. План заготовки пшеницы выполнен на 1[illegible] проц., Армения—на 101 проц., кукурузы—на 85,5 проц. в частности [illegible] проц. Азербайджан. годовой план хлебозаготовок на 15 марта выполнен на [illegible] проц., Армения [illegible] проц. Закавказский [illegible] выполнением плана на [illegible] еще в 18 районах.

СССР за день

ЗА ЭКОНОМИЮ ГОРЮЧЕГО МАТЕРИАЛА

МОСКВА, 20. (ЗТА). Установлены особые премии за экономию горючего материала при работе на тракторе. Трактористы заправщики получают 50 проц. стоимости сэкономленного горючего. Наряду с этим устанавливается материальная ответственность трактористов заправщиков за перерасход горючего. Размер ответственности 30 проц. стоимости горючего, израсходованного сверх нормы, но не свыше конвертированной ставки.

РАЗВЕРНУТЬ ПОДГОТОВКУ К ПРЕВЫШЕНИЮ ТИРАЖА.

МОСКВА, 20. (ЗТА). Центральная комиссия содействия госкредиту и сберделу при ЦИК СССР предложила всем комсоюзам развернуть энергичную подготовку к предстоящему **8-го апреля первому тиражу займа пятилетки.**

В Совнаркоме ЗСФСР

★ По решению СНК ЗСФСР Закселькосоюз ликвидируется. Вместо него организуются три отраслевых союза — Закплебжилсоюз, Закгородсоюз и Закхлопкосоюз.

Для ликвидации Закселькосоюза образована специальная комиссия под председательством тов. Какабадзе.

★ **Арбитражные комиссии упразднены.** СНК ЗСФСР упразднил арбитражные комиссии по рассмотрению имущественных споров между государственными учреждениями и предприятиями.

★ **Реорганизация трудовых артелей.** Трудовые артели реорганизуются в промысловo-кооперативные типы и включаются в общую сеть промысловой кооперации. Реорганизация должна быть проведена с таким расчетом, чтобы не нарушался нормальный ход работы артелей.

★ СНК ЗСФСР принял постановление об ответственности **за порчу и поломку тракторов и с.-х. машин.**

В уголовные кодексы республик вносятся специальные статьи, устанавливающие ответственность за порчу или поломку тракторов и с.-х. машин, принадлежащих совхозам, МТС и колхозам.

Судебные органы обязаны дела о порче и поломке тракторов рассматривать вне очереди. Разбор наиболее важных дел должен проводиться, как правило, в совхозах, колхозах и МТС в присутствии широких масс рабочих и колхозников.

★ **Агрохимическое обследование.** На агрохимическое обследование почвы в хлопковых районах Азербайджана по решению СНК ЗСФСР, отпускается 100.000 р. Из этой суммы Закхлопком должен отпустить 75.000 руб., Закнаркомзем—25.000 руб.

★ **Перевод предприятий на 7-часовой рабочий день.** Правительственным комиссиям республик предоставлено право дополнительно разрешить вопрос о переводе на 7-часовой рабочий день предприятий местного значения. Перевод предприятий федерального значения, а также предприятий, находящихся в ведении Гублхозпрома и Наркомснаба, производится по решению закавказской правительственной комиссии.

Искусство

ТЕАТРАЛЬНАЯ ЖИЗНЬ В СОР АРМЕНИИ

В текущем театральном сезоне коллективом 1-го гостеатра Армении в Эривани был дан ряд новых постановок пьес армянских пролетписателей.

Организованные театром 2 ударные бригады выезжали в районы, где ставились пьесы: «Срыв», «Красный сев», «Черный поезд» и ряд других. Большим успехом в колхозных районах пользовались пьесы «Срыв», «Черный поезд» и особенно оригинальная пьеса Акумна «Враг», показывающая, как враги на производстве отражается в жизни и работе колхозов. Всего в районах было дано до 50 постановок. Сейчас театром готовится к постановке пьеса «Тенгиз».

К 10-летию сов. власти Армении коллектив поставил новую пьесу Вагаршина «В кольцо» посвященную гражданской войне на Нагорном Карабахе.

В Эривани в этом году начал работать передвижной театра строителей. В коллективе театра работают рабочие—члены драмкружков рабочих клубов. В репертуаре передвижного театра строителей имеется политобзор «Пятилетка в 4 года». Театр выезжает на ж.-д. линию для обслуживания железнодорожников.

Работой ТЮЗ Армении охвачено все ученичество Эривани. Ведется работа по изучению юного зрителя. Артисты 1-го гостеатра руководят постановками ТЮЗ. Сейчас руководящий состав театра выехал в Ленинград для изучения постановки работы ТЮЗ.

Сейчас приступлено к организации симфонического оркестра.

ДЕКРЕТЫ И ПОСТАНОВЛЕНИЯ

ПОСТАНОВЛЕНИЕ № 339 СОВЕТА НАРОДНЫХ КОМИССАРОВ ЗСФСР

Об организации Закавказского управления коммунального хозяйства при Совете народных комиссаров ЗСФСР.

Совет народных комиссаров ЗСФСР постановляет:

1. Организовать Закавказское управление коммунального хозяйства при Совете народных комиссаров ЗСФСР.

2. Во главе Закавказского управления коммунального хозяйства стоит начальник, назначаемый Советом народных комиссаров ЗСФСР.

3. Структура и штаты Закавказского управления коммунального хозяйства утверждаются на общем основании.

4. Поручить Закавказскому управлению коммунального хозяйства в месячный срок разработать и представить на утверждение Совета народных комиссаров ЗСФСР положение о названном управлении.

Председатель СНК ЗСФСР М. ОРАХЕЛАШВИЛИ.
Управляющий делами А. ШАВЕРДОВ.

Гор. Тифлис.
17 марта 1931 г.

ПОСТАНОВЛЕНИЕ № 340 СОВЕТА НАРОДНЫХ КОМИССАРОВ ЗСФСР

О назначении тов. Глонти Ф. З. начальником Закавказского управления коммунального хозяйства при Совете народных комиссаров ЗСФСР.

Назначить тов. Глонти Феодора Зурабовича начальником Закавказского управления коммунального хозяйства при Совете народных комиссаров ЗСФСР.

Председатель Совета народных комиссаров ЗСФСР М. ОРАХЕЛАШВИЛИ.
Управляющий делами СНК и ВЭС ЗСФСР А. ШАВЕРДОВ.

17 марта 1931 г.
Гор. Тифлис.

СПРАВОЧНЫЙ ОТДЕЛ

★ **В отд. кадров ЗКК ВКП (б)** к 10 часам вызываются сегодня, к 11 часам утра, т.т.: Веселия (Семеноводтрест), Тер-Сарков (Овощеводтрест), Нормальная (Сиповод), Бромикер (Зак. НКЗ), Черкезишвили (Новлуотрест), Рудазов (Скотовод).

★ **Пленум района им. С. Орджоникидзе** ТО КП (б) Г, назначенный на сегодня, в 6 час., откладывается. О дне созыва пленума будет опубл. особо. Выдан. бюр. действит.

★ **Сегодня, в 9 час. веч.,** в черепичном состоится закрыт. общ. собр. коллектива ЗИИПС. Присут. всех чл. и канд. КП обязат.

Комиссия по проверке и чистке аппаратов Закавказской и Тифлисской контор СОЮЗТРАНС'а

приступила к подготовительной работе по проведению проверки и чистки.

Просьба ко всем организациям, клиентам и лицам, имеющим какие либо материалы, характеризующие работу как аппаратов в целом, так и отдельных работников, направлять на имя секретаря комиссии т. Даниеля по адресу: Исполкомская, № 1, или же председателю комиссии тов. Полякову—Зак. РКИ.

1728 3—3 КОМИССИЯ ПО ЧИСТКЕ.

ПРОДОЛЖАЕТСЯ ГЛАСНАЯ ЧИСТКА СОТРУДНИКОВ ЕРКООПА. 21, 22, 23, 24, 26, 28 — в клубе им. Кочеткова (Советская, 109), чистка торгточек Ленрайона 21, 23, 27, 28 и 29 — в клубе наркпита (пл. Карла Маркса), чистка столовых Горрайона. ПРОВЕРКОМ.

ГОСПЕРА

Сегодня, 21 марта, 1 сп 9 аб. с уч. Т. П. Максаковой и С. И. Мигай „КАРМЕН"

Воскрес., 22 марта, ДНЕМ с участ. М. П. Максаковой и С. И. Мигай ЕВГЕНИЙ ОНЕГИН; ВЕЧЕРОМ 8 сп. 15 аб. с уч. Ал. Пирогова БОРИС ГОДУНОВ

Понедельн., 23 марта, 9 сп 4 аб. с уч. М. П. Максаковой „АИДА"

Абоненты, не оплатившие полностью взносов по всем абонементам до 2 ч. дня своего спектакля, на спектакли не допускаются и места их поступают в разовую продажу. Начало ровно в 8 ч. веч.

ТЕАТР РУСТАВЕЛИ под руководством САНДРО АХМЕТЕЛИ

24-го МАРТА ОТКРЫТИЕ СЕЗОНА

Абонемента А. Шакиришвили

АНЗОР

Постановка Сандро Ахметели. Художн. Ир. Гамрекели. Музыка И. Гокиели. Билеты продаются. Начало в 8 час.

Для удовлетворения многих организаций, а также для индивидуальной продажи выдается ежедневно с 3-го марта с 11 ч. до 3 и с 6 до 9 ч. театр дополнительно не получивших по заявкам абонементов, выпускает 2 абонемента (9-й и 10-й). 1829

КОНЦЕРТНЫЙ ЗАЛ РУСТАВЕЛИ

ОСТАВШИЕСЯ АБОНЕМЕНТЫ НА ВЕСЕННИЙ КОНЦЕРТНЫЙ СЕЗОН распределяются только К. О. СПСГ по месткомам и ЦП союзов.

Новые заявки в кассе театра Руставели НЕ ПРИНИМАЮТСЯ. 1691

Кино-театры Госкинпрома Грузии

АПОЛЛО (зач. сеанс 1 ч. 30 м., 3 ч. 7-30, 9 и 10-30.)

СПАРТАК (по 4 сеансам: 11 ч., 2 ч. 30 м. и 4 ч.)

СПАРТАК (сеансы: 4 ч., 7 ч. и 9 ч. 15 м.)

ДИНАМО (зач. сеансы: 4 ч. 30 м., 7 ч. 30 м., 9 ч. и 10 ч. 30 м.)

ов худ. фильма „Человек остался один"

Худож. фильм „КТО ТЫ ТАКОЙ" Св. пр. процесс промышлен.

Комсомольская 1-ая Св. проур. процесс промпартии

Георгий Ильинский в комедии „Кукла с миллионами"

КИНО ПАЛАС Сегодня начало 1-го сеанса в 4-30

КИНО им. Р. ЛЮКСЕМБУРГ (б. Миньон) Сегодня нач. 1-го сеанса в 4 ч. 30 м.

СОВМЕСТНАЯ ПОСТАНОВКА Союзкино—Москва и Тельтфильм—Берлин

СЕГОДНЯ

ГОСЦИРК

СЕГОДНЯ И ВЫЕ ГАСТРОЛЕРЫ:

ЖИМЫ человек-подобная обезьяна ТОКО 2-ой

Летающие люди под куполом цирка труппа 5 Манион-Альфонсо 5

Первоклассные артисты труппа акробатов 6 МАНИОН 6

Известный груз. арт. А. ЦХОМЕЛИДЗЕ со своим феноменальным скакуном.

Известные музык. сатирики БИМ-БОМ в новом репертуаре. Последние дни ЭРНЕСТ ШУ

танцы сред. ЛЬВОВ, а также участвуют все аттракц.

Нач. в 6 ч. в. и в 11 ч. до 2 ч. ночи и с 5 ч. веч.

Завтра, 22, и понедельник, 23 марта, грандиозн. УТРЕННИК. Начало в 2 ч. дня.

Издательство „ЗАРЯ ВОСТОКА" (Тифлис, просп. Руставели, 36)

ОТКРЫТА ПОДПИСКА на ежемесячный политико-экономический журнал Закрайкома ВКП (б) на 1931 г.

„БОЛЬШЕВИК ЗАКАВКАЗЬЯ"

(Выходит одновременно на русском, армянском, грузинском и тюркском языках)

Под редакцией: Агамалиева Р., Болотникова А., Васильевой М. П., Гергедавдзе К., Иззайлова И., Киллерога М., Лифшица Б., Ораганджанидзе К., Орахелашвили М. и Яковлева А.

„БОЛЬШЕВИК ЗАКАВКАЗЬЯ" ставит своей задачей способствовать повышению теоретического и политического кругозора широких слоев партийного актива.

ЖУРНАЛ: а) помещает руководящие статьи по вопросам политики партии в различных отраслях социалистического строительства, внутрипартийной жизни, а также по вопросам международным, ведя решительную борьбу за генеральную линию партии против всяких уклонов и примиренческого отношения к ним;

б) разрабатывает на основе марксизма-ленинизма актуальные проблемы, связанные с социалистическим строительством в ЗСФСР;

в) широко освещает основные текущие проблемы культурной революции и вопросы национально-культурного строительства в ЗСФСР;

г) освещает практику работы парторганизаций Закавказья;

д) дает на своих страницах консультацию местным работникам по политическим и теоретическим вопросам.

ПОДПИСКА ПРИНИМАЕТСЯ С 1-го АПРЕЛЯ 1931 Г. Условия подписки (между прочим в отдельности): на 3 месяца—75 коп., на 6 месяцев—1 р. 50 к., на 9 мес.—2 р. 25 к.

Цена отдельного номера в розничной продаже 25 коп. ПОДПИСКУ СДАВАЙТЕ ВСЮДУ НА ПОЧТУ.

ЦЕЛЫЕ БИБЛИОТЕКИ И ОТДЕЛЬНЫЕ СОЧИНЕНИЯ РУССКИЕ И ИНОСТРАННЫЕ ПОКУПАЕТ АНТИКВАРНЫЙ ОТДЕЛ ВСЕМУНИГИ МЕЖДУНАРОДНАЯ КНИГА

Москва. Кузнецкий мост, 18. Тел. 1-20-21. 1841

Продаются большой французск. ковер, гардероб, зеркало, письменный стол, портретные рамы, медная посуда, самовар и другие вещи. Плехановск., 126, под зубоврач. клиникой, средн. этаж; стучать в дверь от 11—7 ч. 1839

Ввиду заключенного нами договора с коопер.-пром. т-вом „ЛОМ-УТИЛЬ" и постановления ВСНХ СССР от 21-го декабря 1930 г. настоящим об'являем, что отныне все сборы и заготовки всех видов лома металлов в Тифлисе и его районах по жэктам, домовладениям, среди кустарей, по колхозам и совхозам ПЕРЕДАЮТСЯ коопер.-пром. т-ву „ЛОМ-УТИЛЬ"

Тифлисская агентура Гостреста „МЕТАЛЛОМ"

1737 3-3

В СВЯЗИ С ЛИКВИДАЦИЕЙ отдела индустриализации „Грузплодовинсоюз"-а И ПЕРЕДАЧЕЙ его функций с 1 марта 1931 г. „ГРУЗСЕЛЬСТРОЮ" доводится до сведения всех ведомств, организаций и лиц, что всякого рода претензии к упомянутому выше Отделу индустриализации „Грузплодовинсоюз"-а БУДУТ ПРИНИМАТЬСЯ ТОЛЬКО ДО 5-го АПРЕЛЯ 1931 года.

Адрес: Тифлис, спуск Элбакидзе, 12 „Грузплодовинсоюза". Ликвидной комиссии отдела индустриализации.

1748 3-3 Ликвидком.

Мобилизованным ЗакНАРКОМЗЕМОМ и переданным в распоряжение ЗАКВОДХОЗА инженерам, окончившим ЗИМИ, Квирикашвили, Кавтарадзе, Гогичашвили, Мосешвили, Гвелесиани, Гурджанидзе, Гаржаладзе, Леонтьеву, Пизоварову, Адамия, Ковалевскому, Клиодзе, Даниелия, Николаю—предлагается 20/IV-31 г. явиться в отдел кадров ЗАКВОДХОЗА (Штабная, 2) для получения путевок на работы.

Неявившиеся в указанный срок будут рассматриваться, как уклонившиеся от мобилизации.

1845 Зам. нач. Закводхоза Габ-ев.

„ЗАКСТРОЙОБ'ЕДИНЕНИЕ" доводит до сведения заинтересованных организаций, что ЗАКАВКАЗСКАЯ КОНФЕРЕНЦИЯ ПО РАЦИОНАЛИЗАЦИИ И МЕХАНИЗАЦИИ СТРОЙТЕЛЬСТВА ОТКРЫВАЕТСЯ В БАКУ 25-го МАРТА, В 6 ЧАС. ВЕЧ. ПРОДОЛЖИТЕЛЬНОСТЬ КОНФЕРЕНЦИИ 4 ДНЯ.

За справками обращаться: в Тифлисе—Закстройобединение, ул. Ленина, 11, телеф. 19-74, в Баку—Азстрой, Сураханская, № 279. „ЗАКСТРОЙОБ'ЕДИНЕНИЕ".

1846

МАСТЕРСКАЯ ШТЕМПЕЛЕЙ И ПЕЧАТЕЙ С. ГЕРМАНА ПЕРЕШЛА магаз. ШНАЙДЕРА против д. крестьянина, Мостовая, 3 1 01 10-10

Опытно-селекционная станция по гвайюле гостреста „КАУЧУКУНОС" в Азербайджане имеет свободные вакантные должности: зав. отделом агротехники, зав. аналитической лабораторией, анатом, цитолог, зав. подотделом механизации культуры гвайюлы и переработки сырья, геоботаник, специалист по борьбе с грызунами фитопатолог, зоотехник, ученый секретарь, инженер или техник-строитель. 1841

Сбежала собака немецкая овчарка сука, кличка „Ирка". Нашедшего прошу доставить: Авлабар, Чеховская, 3, Поракову или позвон. 29-7. Укрывательство буду преследовать по закону. 1836

ТРЕБУЕТСЯ на цемзавод и шиномотка, умеющая работать на русской машинке. За условиями обращаться в управление цемзавода на ст. Каспи. 1833

Утерян диплом на звание зубного врача Владимира Станислав. овича Тотреа от 2 мая 1909 г. за № 3281, выд. Военно-медиц. академией. Счит. ненужным. 1842

Меняю комнату 27 кв. м. в кухне в центре гор. Севастополя в жакте на такую же или меньше в Тифлисе. Обрат.: Тифлис, Военная, 9, Беккер, от 4 до 6 ч. в. 1838

Учительница опытн. с высшим образ. готов. в трудшколу и в ВУЗ по обществовед. в русск. яз. Адрес: ул. Ленина, 26, 2-ой дом во дворе, 4-й этаж, с 1 ч. дня до 8 ч. в. 1832

После непродолжительной, но тяжкой болезни скончался САВВАТИЙ МЕФОДИЕВИЧ ГЛАГОЛЕВ, о чем извещает семья покойного. Вынос тела сегодня, в 4 ч. дня, из кв. (Руставели, 19) на Верийское кладб. 492

Горем убитые Ольга Михайловна Баджиашвили и тетка Мария Саркисовна Мартиросова извещают о смерти горячо любимого мужа и зятя Ивана Егоровича Баджиашвили, последовавшей 19/III, в 10 ч. веч., после тяжкой болезни. Вынос тела из кв.—