ПРОЛЕТАРИИ ВСЕХ СТРАН, СОЕДИНЯЙТЕСЬ!

ЗАРЯ ВОСТОКА

Год издания 46-й

ОРГАН ЦК КП ГРУЗИИ, ВЕРХОВНОГО СОВЕТА ГРУЗИНСКОЙ ССР И СОВЕТА МИНИСТРОВ ГРУЗИНСКОЙ ССР
„ზარია ვოსტოკა“ — საქართველოს კპ ცენტრალური კომიტეტის, საქართველოს სსრ უმაღლესი საბჭოსა და საქართველოს სსრ მინისტრთა საბჭოს ორგანო

№ 107 (13254) | ЧЕТВЕРГ, 9 МАЯ 1968 г. | Цена 2 коп.

СЕГОДНЯ ДЕНЬ ПОБЕДЫ

ПЯТИЛЕТКУ — ДОСРОЧНО!

Во многие города Советского Союза, а также в социалистические страны отгружается продукция тбилисского завода «Электродвигатель». С каждым месяцем растет производительность предприятия. До конца третьего года пятилетки будет выпущено 33 тысячи двигателей двух марок.

В четвертом квартале предусмотрен выпуск вентиляторов.

На снимке: руководитель бригады коммунистического труда Русудан Кабанашвили (справа) и передовая намотчица роторов Валентина Сидамонидзе проверяют качество изделий.

Фото Т. Шенгелия. (Фотохроника ГрузТАГа).

Сердечные поздравления

Товарищи Л. И. Брежнев, Н. В. Подгорный и А. Н. Косыгин направили товарищам Александру Дубчеку, Людвику Свободе и Олдржиху Черныку телеграмму, в которой от имени ЦК КПСС, Президиума Верховного Совета СССР и Совета Министров СССР, всего советского народа шлют руководителям ЧССР и в их лице братскому чехословацкому народу сердечные поздравления и наилучшие пожелания по случаю национального праздника — 23-й годовщины освобождения Чехословакии от фашистских захватчиков.

Все эти годы, отмечается в телеграмме, отношения между Советским Союзом и социалистической Чехословакией развивались в духе братской дружбы, всестороннего сотрудничества и товарищеской взаимопомощи, что плодотворно содействовало решению важнейших задач социалистического и коммунистического строительства в наших странах.

В день национального праздника Чехословакии советский народ искренне желает своим чехословацким братьям новых успехов и побед в борьбе за процветание своей социалистической Родины. (ТАСС).

НА ПРАЗДНОВАНИЕ 23-й ГОДОВЩИНЫ ОСВОБОЖДЕНИЯ ЧЕХОСЛОВАКИИ

8 мая в Прагу на празднование 23-й годовщины освобождения Чехословакии от немецко-фашистских захватчиков вылетела советская военная делегация.

В составе делегации: маршалы Советского Союза И. С. Конев и К. С. Москаленко, генералы армии А. С. Жадов и Д. Д. Лелюшенко, генерал-полковники А. И. Родимцев и К. В. Крайнюков, генерал-полковник авиации А. И. Покрышкин, генерал-лейтенант авиации И. Н. Кожедуб и другие генералы и офицеры — участники освобождения Чехословакии от немецко-фашистских захватчиков.

На Внуковском аэродроме делегацию провожали генерал армии А. А. Епишев, генерал армии М. И. Казаков, генерал-полковник авиации Н. П. Дагаев и другие генералы и офицеры. (ТАСС).

К КОНЦУ МАЯ — ГОДОВОЕ ЗАДАНИЕ

Точное соблюдение распорядка дня и рациона кормления птиц позволили труженикам нашей фермы добиться высоких показателей в труде. По годовому заданию необходимо заготовить 170 тысяч яиц. Уже получено и продано государству 150 тысяч яиц.

Коллектив фермы обязался до конца мая выполнить план третьего года пятилетки.

И. АРИШИН,
зав. птицеводческой фермой колхоза имени Ульянова села Ульяновка Сигнахского района.

Соревнуются виноградари

Виноградники нашего совхоза занимают 1.200 гектаров, с каждого из которых мы обязались получить 50 центнеров ягод — на 8 центнеров больше планового задания.

Между агроотделениями, бригадами и звеньями все шире развертывается социалистическое соревнование за успешное выполнение этого высокого обязательства. Механизаторы хозяйства уже завершили обработку и удобрение почвы на всей площади виноградников. С целью ликвидации изреженности плантаций подсажено и отведено 125 тысяч корней лоз. Приведена в порядок оросительная сеть. Сейчас заканчивается ремонт шпалер.

На этих работах лучших результатов добились бригады опытных виноградарей Г. Заалишвили, М. Ахалмосулишвили, О. Айвазова и других, которые уже завершили все операции и готовятся к опрыскиванию виноградников.

М. ЧЕЛИДЗЕ,
агроном третьего агроотделения Напареульского виноградарского совхоза Телавского района.

НА ПЕРВОМ МЕСТЕ

Хороших показателей добиваются в нынешнем году труженики нашей фермы. По надоям молока мы занимаем первое место в районе. За 4 месяца от каждой коровы надоено 524 килограмма молока, на 119 килограммов больше, чем за соответствующий период прошлого года. За это время произведено 3.869 центнеров молока—на 453 центнера больше прошлогоднего.

Отличных показателей добиваются доярки Ж. Мумладзе, М. Мартиненко и другие.

Совхоз сдал государству 2.894 центнера молока вместо предусмотренных 4-месячным планом 2.650 центнеров.

Т. МУМЛАДЗЕ,
доярка Ацкурского ордена Трудового Красного Знамени молочно-плодового совхоза Ахалцихского района.

Сверхплановая продукция

АХАЛЦИХЕ. (Корр. «Зари Востока»). Успешно борются за выполнение заданий третьего года пятилетки коллективы промышленных предприятий района. Сверх четырехмесячного плана выпущено на 191.000 рублей изделий, а задание по реализации продукции перевыполнено на 441.000 рублей. За четыре месяца текущего года по сравнению с соответствующим периодом прошлого года выпуск промышленной продукции увеличен на 5,2 процента.

Значительно перевыполнили задания коллективы шахты № 1, ахалцихского завода «Электродвигатель», мясокомбината, винзавода, головного сыромаслозавода и другие.

Коллективы промышленных предприятий района борются за то, чтобы выполнить годовой план выпуска продукции к 20 декабря.

БЕССМЕРТНА СЛАВА ГЕРОЕВ, ОТДАВШИХ СВОИ ЖИЗНИ ЗА ЧЕСТЬ, СВОБОДУ И НЕЗАВИСИМОСТЬ НАШЕЙ ВЕЛИКОЙ РОДИНЫ.

На снимке: монумент на Мамаевом кургане в Волгограде.

ВЕЛИКИЙ ПОДВИГ СОВЕТСКОГО НАРОДА

С. К. КУРКОТКИН,
генерал-полковник, командующий войсками Краснознаменного Закавказского военного округа

★

Сегодня советский народ, вооруженные защитники социалистической Отчизны, все прогрессивные люди земли широко и торжественно отмечают знаменательную дату истории — победу Советского Союза в Великой Отечественной войне.

Прошло двадцать три года с тех пор, как отгремели последние залпы величайшей в истории человечества битвы. За это время много перемен произошло в мире. Зарубцевались раны, нанесенные врагом нашей земле. Выросло новое поколение людей, не испытавших ужасов войны. Но пройдут десятилетия и века, а в сердце народном будет неугасимой звездой гореть праздничная дата — 9 мая 1945 года, день нашей величайшей победы. Мы вновь и вновь будем обращаться к героическому прошлому, с волнением переживать события тех грозных лет, все глубже и глубже вдумываться в них, делать для себя определенные выводы.

Великая Отечественная война в полувековой летописи нашего народа и Советских Вооруженных Сил занимает особое место. Она явилась крупнейшим столкновением между социализмом и империализмом, небывало жестоким испытанием всех материальных и духовных сил нашей Родины, самой суровой проверкой боевых качеств Советской Армии и Флота за все время их существования.

Война началась в неблагоприятных для Советского Союза условиях. Она втайне и в широких масштабах готовилась реакционными силами империализма. Усилия первого в мире социалистического государства — СССР, делавшего все, чтобы предотвратить мировой вооруженный конфликт, встретили сопротивление западных держав, поощрявших фашистскую агрессию и стремившихся направить ее против Советского Союза.

Немецкие фашисты, чувствуя потакание их планам со стороны империалистов Запада, 22 июня 1941 года вероломно напали на нашу Родину.

Гитлеровское командование бросило против СССР основную массу войск Германии и ее сателлитов. Из 217 дивизий и 5 воздушных флотов, имевшихся у фашистской Германии, против нашей Родины было направлено в общей сложности вместе с сателлитами 190 дивизий, в составе которых находились 5,5 миллиона человек. На вооружении этой армады находились 5 тысяч боевых самолетов, 3.712 танков, 47.260 орудий и минометов, много другой боевой техники. Немецко-фашистские войска, накопившие немалый опыт за два года войны в Европе, были сосредоточены в плотных, компактных группировках, что обеспечивало им многократное превосходство на направлениях их главных ударов.

Таким образом, Советским Вооруженным Силам довелось уже в первые дни войны принять на себя огромной силы удар. Но воспитанные и закаленные Коммунистической партией, советские богатыри с непоколебимой верой в правоту нашего дела встретили врага. Невиданные по ожесточенности бои развернулись от Белого до Черного моря.

С самого начала Великая Отечественная война стала общенародной, священной войной. По призыву партии «Все для фронта, все для победы!» наша Отчизна превратилась в единый боевой лагерь, фронт и тыл сжались в один могучий и разящий врага кулак. В целях объединения усилий фронта и тыла был создан Государственный Комитет Обороны под председательством И. В. Сталина, являвшегося одновременно и Верховным Главнокомандующим. Партия вселяла в советских людей непоколебимую уверенность в торжество нашего правого дела. Она разработала широкую, поистине всеобъемлющую программу борьбы за полный разгром агрессора и всю свою деятельность подчинила ее осуществлению.

Развязывая войну против СССР, Гитлер и его генералы надеялись завершить ее так же молниеносно, как и кампании на Западе. Однако ход событий на советско-германском фронте, несмотря на допущенные просчеты в оценке возможного времени нападения на нас фашистской Германии и связанные с этим упущения в подготовке к отражению первых ударов, сложился совсем иначе, чем рассчитывали гитлеровские стратеги. Оборонительные сражения под Ленинградом, Киевом, Одессой, Севастополем показали несгибаемую волю и непоколебимую решимость советского народа отстоять свободу и независимость Советского государства, сокрушить агрессора.

Величайшее сражение развернулось осенью грозного 1941 года под Москвой. В первых числах ноября наступление фашистских войск на Москву было остановлено. Главная группировка врага вынуждена была перейти к обороне. А в начале декабря советские войска перешли под Москвой в контрнаступление.

В битве под Москвой тысячи и тысячи советских воинов, партизан проявили невиданный массовый героизм. Например, золотой страницей вошел в летопись войны подвиг доблестной 316-й дивизии под командованием генерал-майора И. В. Панфилова. В течение 16 ноября панфиловцы отразили ряд бешеных атак гитлеровцев, рвавшихся к Москве. У разъезда Дубосеково 28 героев-панфиловцев приняли на себя удар 50 танков. На всю страну прозвучали тогда слова политрука роты В. Г. Клочкова: «Велика Россия, а отступать некуда, позади Москва!». Четыре часа длился бой. Враг потерял 18 танков и десятки солдат. Ему не удалось прорвать нашу оборону.

В ночном небе Подмосковья таранил вражеский самолет славный сокол Виктор Талалихин. Как символ мужества и стойкости вошел в историю подвиг юной комсомолки-партизанки Зои Космодемьянской.

Разгром фашистских захватчиков под Москвой развеял миф о непобедимости гитлеровской армии, был похоронен гитлеровский план «блицкрига».

Но враг не отказался от своих намерений. Стремясь взять реванш за поражение под Москвой и пользуясь отсутствием второго фронта в Европе, гитлеровцы летом 1942 года предприняли крупное наступление на южном крыле фронта. Противнику удалось прорваться к Волге и Кавказу. Но Сталинград и предгорья Кавказа стали последними рубежами вражеского нашествия.

Сталинградская битва, длившаяся с 17 июля 1942 года по 2 февраля 1943 года, явилась важной вехой на пути к нашей победе. Она завершилась разгромом 330-тысячной отборной группировки Паулюса. Победа под Сталинградом имела огромное военное и политическое значение, она положила начало общему разгрому захватчиков, изгнанию их с советской земли. Эта победа еще больше укрепила международный авторитет Советского Союза.

Немало ярких страниц в летопись войны вписали доблестные защитники Кавказа. Плечом к плечу с русскими, украинцами, белорусами и воинами других национальностей мужественно обороняли родной край сыны грузинского, азербайджанского, армянского и других народов Кавказа. Многие воины Закавказского фронта проявили в боях мужество и отвагу, удостоены высоких наград. Среди них — Герои Советского Союза В. Миловатский, И. Тесленко, Д. Каралаш, В. Канкава, К. Мамедов, С. Мкртумов и другие.

Жарким боевым летом было лето 1943 года. Особенно памятна битва на Курской дуге. Здесь советские воины сокрушили 30 вражеских дивизий. Гитлеровцы вынуждены были перейти к обороне на всем советско-германском фронте. Эта победа до основания потрясла фашистскую Германию, стратегическая инициатива окончательно перешла к советскому командованию.

В результате блестящих операций советских войск в последующее время, особенно в 1944 году, были полностью очищены от врага западные области Российской Федерации, Украина, Белоруссия, Молдавия, прибалтийские республики. Вместе с нашими фронтовиками ковали победу многочисленные партизанские отряды, насчитывавшие в своих рядах более миллиона человек.

(Окончание на 2-й стр.).

ПРИКАЗ
МИНИСТРА ОБОРОНЫ СССР

9 мая 1968 г. № 115 г. Москва

Товарищи солдаты и матросы, сержанты и старшины!

Товарищи офицеры, генералы и адмиралы!

Ветераны Армии и Флота, участники Великой Отечественной войны!

Сегодня советский народ и его Вооруженные Силы, трудящиеся братских социалистических стран, все прогрессивное человечество отмечают 23-ю годовщину всемирно-исторической победы над фашистской Германией.

Великая Отечественная война явилась суровым испытанием для нашей Родины. Она потребовала огромных усилий и жертв от советских людей. Наш народ и его воины под руководством Коммунистической партии проявили в этой войне несгибаемую волю к победе, невиданную стойкость и массовый героизм, внесли решающий вклад в дело разгрома ненавистного врага.

Победа в Великой Отечественной войне продемонстрировала неодолимую силу идей марксизма-ленинизма и преимущества советского социалистического строя, привела к значительному ослаблению международного империализма, к созданию благоприятных условий для победы социалистических революций в ряде стран Европы и Азии, для подъема национально-освободительного движения, еще более укрепила позиции социализма и демократии.

За истекшие послевоенные годы советский народ добился новых выдающихся успехов во всех областях коммунистического строительства. Могущество и международный авторитет нашей Родины поднялись на небывалую высоту.

Нашему народу приходится решать задачи по строительству коммунизма в сложной внешнеполитической обстановке. При активной поддержке американских монополий возрождается опасный очаг войны в центре Европы в лице реваншистских и неонацистских сил ФРГ. Империалисты США ведут разбойничью войну в Юго-Восточной Азии, пытаются силой оружия подавить стремление народов к свободе и независимости.

В этих условиях Коммунистическая партия и Советское правительство делают все необходимое для обеспечения безопасности Советского государства, укрепления нашей Армии и Флота. В тесном боевом содружестве с армиями братских социалистических стран Вооруженные Силы СССР готовы с честью выполнить возложенные на них ответственные задачи — отстоять великое дело социализма и коммунизма.

Приветствую и поздравляю личный состав Советских Вооруженных Сил, всех участников Великой Отечественной войны с праздником Победы!

В ознаменование 23-й годовщины со дня победы над фашистской Германией **приказываю:**

Сегодня, 9 мая, в 21 час по местному времени произвести салют в столице нашей Родины — городе-герое Москве, в столицах союзных республик, в городах-героях: Ленинграде, Волгограде, Севастополе, Одессе, в крепости-герое Бресте, а также в городах Мурманске, Свердловске, Новосибирске, Хабаровске, Владивостоке тридцатью артиллерийскими залпами.

Да здравствует великий советский народ и его героические Вооруженные Силы!

Да здравствует Коммунистическая партия Советского Союза — вдохновитель и организатор всех наших побед!

Вечная слава героям, павшим в боях за свободу и независимость нашей Родины!

Министр обороны СССР Маршал Советского Союза
А. ГРЕЧКО.

В ЦК КП ГРУЗИИ

Семинар руководителей лекторских групп партийных комитетов

8 мая закончился трехдневный семинар руководителей лекторских групп обкомов, горкомов и райкомов партии, созванный ЦК КП Грузии.

Семинар вступительным словом открыл секретарь ЦК КП Грузии Д. Стуруа.

Участники семинара заслушали лекции и доклады руководителя лекторских групп отдела пропаганды ЦК КПСС Н. Головко «Задачи идеологической работы в свете решений апрельского Пленума ЦК КПСС», лектора отдела пропаганды ЦК КПСС Ю. Бузулукова «Современное международное положение», профессора И. Микеладзе «Хозяйственная реформа и вопросы управления промышленными предприятиями», профессора Д. Енукидзе «Об ораторском искусстве лектора», доктора филологических наук Г. Шаламберидзе «О культуре речи лектора», секретаря Союза писателей Грузии Б. Жгенти «Расцвет грузинской литературы и искусства за годы Советской власти», лектора отдела пропаганды ЦК КП Грузии Д. Кикнадзе «О задачах лекционной пропаганды на современном этапе».

Участники семинара обменялись опытом работы.

Итоги работы семинара подвел секретарь ЦК КП Грузии Д. Стуруа. (ГрузТАГ).

16—17 мая 1968 г. в зале заседаний Верховного Совета Грузинской ССР (просп. Руставели № 8) созывается

III СЪЕЗД УЧИТЕЛЕЙ ГРУЗИНСКОЙ ССР

Съезд откроется 16 мая в 10 часов утра.

Регистрация делегатов будет проводиться: 15 мая в Министерстве просвещения Грузинской ССР (просп. Руставели № 8, VI этаж, комн. 1) с 10 до 17 часов дня и 16 мая в помещении Верховного Совета Грузинской ССР с 9 до 10 часов утра.

Министерство просвещения Грузинской ССР.

От Центрального Комитета КП Грузии, Президиума Верховного Совета и Совета Министров Грузинской ССР

Центральный Комитет Компартии Грузии, Президиум Верховного Совета и Совет Министров Грузинской ССР с глубоким прискорбием извещают о смерти видного организатора здравоохранения в республике, бывшего министра здравоохранения Грузинской ССР, заслуженного врача республики, члена КПСС с 1927 года

Александра Тадевозовича ХЕЛИДЗЕ

и выражают соболезнование семье покойного.

ПРОЕЗДОМ В ТЕГЕРАН

8 мая в Тбилиси из Варшавы прибыл направляющийся в Иран Председатель Государственного совета Польской Народной Республики Мариан Спыхальский с супругой.

На аэродроме, украшенном государственными флагами Польской Народной Республики, Советского Союза и Грузинской ССР, гостей встречали заместитель Председателя Президиума Верховного Совета СССР, председатель Президиума Верховного Совета Грузинской ССР Г. С. Дзоценидзе, заместитель председателя Президиума Верховного Совета Грузинской ССР М. М. Лелашвили, председатель Верховного Совета республики Р. Р. Двали, секретарь Президиума Верховного Совета Грузинской ССР З. А. Квачадзе, министр иностранных дел Грузинской ССР А. А. Гигошвили, генерал-полковник А. Н. Инаури, депутат Верховного Совета СССР Ш. Д. Кикнадзе, председатель исполкома Тбилисского городского Совета депутатов трудящихся Ш. Е. Бухрашвили и другие.

Заместитель Председателя Президиума Верховного Совета СССР, председатель Президиума Верховного Совета Грузинской ССР Г. С. Дзоценидзе дал на аэродроме завтрак в честь Мариана Спыхальского и сопровождающих его лиц.

В тот же день Председатель Государственного совета Польской Народной Республики Мариан Спыхальский и прибывшие с ним лица отбыли в Тегеран.

НАВЕКИ ВМЕСТЕ!
Вечер советско-чехословацкой дружбы в Тбилиси

23-й годовщине освобождения Чехословакии от фашистских захватчиков был посвящен состоявшийся 8 мая в Тбилиси торжественный вечер.

Вечер открыл заместитель председателя исполкома Тбилисского городского Совета Г. Гошадзе.

С докладом выступил председатель правления Грузинского отделения Общества советско-чехословацкой дружбы профессор Д. Лордкипанидзе.

Бригадир «Тбилтоннельстроя», Герой Социалистического Труда К. Любавский, секретарь Октябрьского райкома комсомола г. Тбилиси Г. Абдушелишвили выразили уверенность в том, что традиционная дружба между советским и чехословацким народами, основанная на принципах марксизма-ленинизма и пролетарского интернационализма, будет и впредь служить на благо наших народов, во имя торжества дела мира и социализма.

Участники торжественного вечера направили приветствия посольству ЧССР в СССР, ЦК чехословацко-советской дружбы и Словацкому комитету чехословацко-советской дружбы.

* * *

Торжественное собрание, посвященное 23-й годовщине освобождения Чехословакии от фашистских захватчиков, состоялось 8 мая на Тбилисском камвольно-суконном комбинате, производственники которого являются коллективными членами Грузинского отделения Общества советско-чехословацкой дружбы.

(ГрузТАГ).

В Совете Министров Грузинской ССР

Для организации похорон А. Т. Хелидзе образована правительственная комиссия в составе Л. Сакварелидзе (председатель), О. Цанава, К. Эристави, С. Курцикашвили, Г. Гошадзе, В. Гокиели, Л. Гомелаури.

Похороны А. Т. Хелидзе приняты на счет государства.

ВЕЛИКИЙ ПОДВИГ СОВЕТСКОГО НАРОДА

ОКОНЧАНИЕ.

Дальнейшее наступление Советской Армии принесло избавление от гитлеровской тирании ряду стран Европы. В памяти народной никогда не изгладятся заслуги советских воинов в освобождении Австрии, Албании, Болгарии, Венгрии, Норвегии, Польши, Румынии, Чехословакии, Югославии. Наши войска в высоком темпе вели наступление и в завершающих боях уже на немецкой земле. Апофеозом войны была развернувшаяся битва под Берлином, в которой с обеих сторон участвовало более 3,5 миллиона человек. Война вернулась туда, откуда она пришла. 2 мая 1945 года пал Берлин, 8 мая Германия безоговорочно капитулировала, 9 мая в Москве прогремели залпы Салюта Победы, возвестившие об окончании Великой Отечественной войны.

И нынешнее и грядущее поколения будут восхищаться подвигами нашего народа в годы минувшей войны. Советские люди на фронте и в тылу проявили поистине массовый героизм. За подвиги на фронтах награждено орденами и медалями СССР свыше 7 миллионов человек, а 11.603 воина удостоены высшей степени отличия — звания Героя Советского Союза. Среди них более 100 грузин, более 100 азербайджанцев и более 100 сынов армянского народа.

Советский народ в тяжелой борьбе против врага цементировала и вдохновляла ленинская Коммунистическая партия. Мудрое руководство партии — главный источник нашего могущества и главное условие всех наших побед. Коммунисты были на самых трудных участках борьбы, показывая пример мужества и бесстрашия. К концу войны на фронте находилось свыше 3 миллионов коммунистов.

Всемирно - историческая победа нашей страны в Великой Отечественной войне явилась самым ярким и убедительным свидетельством жизнеспособности социалистического советского общественного и государственного строя, его преимущества перед капитализмом, несокрушимой дружбы и сплоченности народов Советского Союза.

В годы войны Советские Вооруженные Силы доказали свое полное превосходство над гитлеровской армией не только в морально-политическом отношении, но и в военном искусстве, в организаторских способностях командного и начальствующего состава. Партия, наш народ вырастили замечательных командиров, полководцев, политработников, которые прославили подвигами нашу Родину в веках.

Советско - германский фронт был главным фронтом второй мировой войны. Здесь находились главные силы врага, советскими войсками они были и разгромлены. И как бы сейчас ни трудились продажные буржуазные писаки, им не удастся умалить значение нашей победы. Народы мира знают, каких жертв стоил нашему народу разгром гитлеровской Германии. Вместе с тем надо отдать должное и борьбе патриотов ряда стран Европы, сражавшихся против гитлеризма.

Итоги второй мировой войны убедительно свидетельствуют, что социализм не только выстоял в гигантском единоборстве с ударными силами империализма, не только сокрушил фашистскую Германию, но вышел за пределы одного государства, превратился в мировую социально-экономическую систему. Именно в результате победы Советского Союза в Великой Отечественной войне были созданы благоприятные условия для торжества социалистической революции в ряде стран Европы и Азии, для дальнейшего развития мирового коммунистического и национально-освободительного движения.

Празднуя День Победы, советские люди, Коммунистическая партия и Советское правительство трезво оценивают уроки минувшей войны. Да, в мире нет таких сил, которые могли бы сокрушить социализм, поставить на колени народ, верный идеям марксизма-ленинизма, преданный социалистической Родине, сплоченный вокруг ленинской партии.

Итоги войны — грозное предостережение империалистическим агрессорам, суровый и незабываемый урок истории. Но империалистическая реакция не отказалась от попыток силой приостановить победоносное шествие социализма, помышляя силой ракетно-ядерного оружия уничтожить Советский Союз и другие социалистические страны.

Апрельский Пленум ЦК КПСС в своем постановлении подчеркнул, что империалисты, и прежде всего империалисты США, ведут опасную политику. Продолжается грязная война США против вьетнамского народа. По вине израильских агрессоров сохраняется напряженное положение вблизи от южных границ СССР — на Ближнем Востоке. Зловеще сгущаются тучи реваншизма в Западной Германии, рвущейся к кнопкам ядерного оружия.

Вполне понятно, что в таких условиях вопросы обороны, внимание к ним как к первоочередной проблеме являются одной из главных задач Советского правительства и всех стран социалистического содружества. Этот глубоко обоснованный вывод был подтвержден на Совещании Политического Консультативного Комитета государств — участниц Варшавского Договора, состоявшемся в марте сего года в Софии, на встрече руководящих деятелей коммунистических и рабочих партий и правительств шести социалистических стран в Дрездене.

Коммунистическая партия Советского Союза, следуя ленинским заветам, с непреклонной решимостью ведет борьбу против происков империализма, крепит оборонное могущество страны. Как сказано в постановлении апрельского Пленума ЦК КПСС, первостепенной задачей партии и всего советского народа является дальнейшее укрепление политического, экономического и оборонного могущества Родины, всестороннее развитие нашего общества, прокладывающего под руководством своей ленинской партии путь к победе коммунизма.

Советский народ не жалеет средств для дальнейшего укрепления доблестных Вооруженных Сил СССР. Наша Армия и Флот вооружены самым современным вооружением, в том числе и ракетно-ядерным оружием, новейшей техникой. В рядах Советских Вооруженных Сил служат славные патриоты — наследники боевой славы отцов и дедов. Ныне наша Армия и Флот — грозная, неодолимая сила, способная дать сокрушительный отпор любому агрессору.

В приветствии ЦК КПСС, Президиума Верховного Совета СССР и Совета Министров СССР воинам героических Вооруженных Сил Советского Союза в связи с их полувековым юбилеем дана высокая оценка нашей Армии и Флоту, поставлены перед ними конкретные задачи. В нем, в частности, говорится: «Центральный Комитет Коммунистической партии Советского Союза, Президиум Верховного Совета СССР и Совет Министров СССР выражают твердую уверенность, что Советская Армия и Военно-Морской Флот, прошедшие героический полувековой путь, будут и впредь высоко нести свои овеянные славой знамена, свято хранить и умножать немеркнущие боевые традиции, что они готовы сокрушить любого агрессора, отстоять дело социализма и коммунизма!»

Боевым отрядом Советских Вооруженных Сил, стоящих на страже южных рубежей Отчизны, являются войска Краснознаменного Закавказского военного округа. Наследники боевой славы легендарной XI Кавказской Краснознаменной армии, воины с высоким патриотическим подъемом овладевают военными и политическими знаниями, крепят дисциплину, повышают боеготовность своих подразделений и частей. Развертывая социалистическое соревнование в честь 50-летия Ленинского комсомола, наши солдаты, сержанты и офицеры настойчиво борются за рост числа классных специалистов, отличников, отличных подразделений. Итоги социалистического соревнования, которые подводят командиры за первый период обучения, говорят о том, что многие подразделения и части добились заметных успехов в боевой выучке и политической подготовке личного состава.

Вскоре начнется второй период обучения. Задачи перед воинами-закавказцами стоят большие и ответственные. В своем первомайском приказе министр обороны СССР призвал личный состав Армии и Флота настойчиво повышать боевую готовность и бдительность, неустанно совершенствовать воинское мастерство, укреплять дисциплину, надежно охранять мирный труд советских людей — строителей коммунизма. Личному составу ЗакВО придется напряженно потрудиться, чтобы успешно решать эти задачи. Командирам, политорганам, партийным и комсомольским организациям предстоит многое сделать для претворения в жизнь решений апрельского Пленума ЦК КПСС, всемерного усиления идеологической работы, политического воспитания личного состава, воспитания его в духе ненависти к врагам нашей Родины.

Выполняя свой почетный долг перед Родиной, воины-закавказцы постоянно ощущают заботу о них Коммунистической партии, Советского правительства, всего нашего многонационального народа. День ото дня крепнет дружба наших воинов и трудящихся Закавказья. Это еще раз подтвердили самоотверженные действия солдат, сержантов и офицеров по оказанию помощи местному населению во время недавнего наводнения в некоторых районах. Время все больше отделяет нас от победоносного дня окончания Великой Отечественной войны. Но мы не забываем ее уроков. Все советские люди, воины Вооруженных Сил, в том числе и воины-закавказцы, полны патриотического стремления сделать все, чтобы росло и крепло могущество Родины. Под водительством Коммунистической партии наш народ самоотверженно трудится, выполняя задания пятилетки, готовится достойно встретить 100-летие со дня рождения В. И. Ленина. Мы, вооруженные защитники Родины, всегда готовы с оружием в руках отстоять интересы социалистического содружества, сокрушить любого агрессора, если он осмелится напасть на нашу Родину — СССР.

УКАЗ
ПРЕЗИДИУМА ВЕРХОВНОГО СОВЕТА ГРУЗИНСКОЙ ССР

О НАГРАЖДЕНИИ
тов. МАРСАГИШВИЛИ — ПОЧЕТНОЙ ГРАМОТОЙ ПРЕЗИДИУМА ВЕРХОВНОГО СОВЕТА ГРУЗИНСКОЙ ССР

За долголетнюю и плодотворную работу по охране здоровья животноводов, находящихся на зимних пастбищах Грузинской ССР, в связи с пятидесятилетием со дня рождения наградить главного врача медсанчасти села Кочубея Тарумовского района Дагестанской АССР тов. **Марсагишвили** Александра Иосифовича Почетной грамотой Президиума Верховного Совета Грузинской ССР.

Председатель Президиума Верховного Совета Грузинской ССР Г. ДЗОЦЕНИДЗЕ.
Секретарь Президиума Верховного Совета Грузинской ССР З. КВАЧАДЗЕ.

Тбилиси, 7 мая 1968 г.

УКАЗ
ПРЕЗИДИУМА ВЕРХОВНОГО СОВЕТА ГРУЗИНСКОЙ ССР

О НАГРАЖДЕНИИ
тов. ДАДИАНИ К. П. ПОЧЕТНОЙ ГРАМОТОЙ ПРЕЗИДИУМА ВЕРХОВНОГО СОВЕТА ГРУЗИНСКОЙ ССР

За долголетнюю и плодотворную работу в области гидроэнергетического строительства, в связи с шестидесятилетием со дня рождения наградить начальника Управления строительства Ингурской ГЭС тов. **Дадиани** Константина Петровича Почетной грамотой Президиума Верховного Совета Грузинской ССР.

Председатель Президиума Верховного Совета Грузинской ССР Г. ДЗОЦЕНИДЗЕ.
Секретарь Президиума Верховного Совета Грузинской ССР З. КВАЧАДЗЕ.

Тбилиси, 7 мая 1968 г.

УКАЗ
ПРЕЗИДИУМА ВЕРХОВНОГО СОВЕТА ГРУЗИНСКОЙ ССР

О НАГРАЖДЕНИИ
тов. БОКЕРИЯ А. А. ПОЧЕТНОЙ ГРАМОТОЙ ПРЕЗИДИУМА ВЕРХОВНОГО СОВЕТА ГРУЗИНСКОЙ ССР

За долголетнюю и плодотворную работу в области промышленности, в связи с шестидесятилетием со дня рождения наградить начальника Управления «Грузметаллоснабсбыта» Главного управления материально-технического снабжения Совета Министров Грузинской ССР тов. **Бокерия** Александра Антимозовича Почетной грамотой Президиума Верховного Совета Грузинской ССР.

Председатель Президиума Верховного Совета Грузинской ССР Г. ДЗОЦЕНИДЗЕ.
Секретарь Президиума Верховного Совета Грузинской ССР З. КВАЧАДЗЕ.

Тбилиси, 7 мая 1968 г.

УКАЗ
ПРЕЗИДИУМА ВЕРХОВНОГО СОВЕТА ГРУЗИНСКОЙ ССР

О НАГРАЖДЕНИИ
тов. СВАНИШВИЛИ Н. В. ПОЧЕТНОЙ ГРАМОТОЙ ПРЕЗИДИУМА ВЕРХОВНОГО СОВЕТА ГРУЗИНСКОЙ ССР

За долголетнюю и плодотворную работу в проектных организациях республики, в связи с шестидесятилетием наградить начальника «Кавгипротранса» тов. **Сванишвили** Николая Васильевича Почетной грамотой Президиума Верховного Совета Грузинской ССР.

Председатель Президиума Верховного Совета Грузинской ССР Г. ДЗОЦЕНИДЗЕ.
Секретарь Президиума Верховного Совета Грузинской ССР З. КВАЧАДЗЕ.

Тбилиси, 7 мая 1968 г.

СО ВСЕХ КОНТИНЕНТОВ
международная жизнь

ОБРАЩЕНИЕ СОВЕТСКИХ УЧЕНЫХ

НЬЮ-ЙОРК, 7 МАЯ. (ТАСС). ПРЕДСТАВИТЕЛЬСТВО СССР ПРИ ООН РАСПРОСТРАНИЛО В КАЧЕСТВЕ ОФИЦИАЛЬНОГО ДОКУМЕНТА ГЕНЕРАЛЬНОЙ АССАМБЛЕИ ООН ОБРАЩЕНИЕ СОВЕТСКИХ УЧЕНЫХ, ОБЪЕДИНЕННЫХ В СОВЕТСКОМ КОМИТЕТЕ ЗАЩИТЫ МИРА, К ГЕНЕРАЛЬНОЙ АССАМБЛЕЕ ООН.

Советские ученые, говорится в обращении, выражают глубокое удовлетворение тем, что многолетняя упорная работа Комитета 18-ти по выработке согласованного документа — проекта договора о нераспространении ядерного оружия — увенчалась, наконец, успехом.

Мы верим, подчеркивают представители советской научной общественности, что, отражая чаяния всех без исключения народов, заинтересованных в возведении прочной преграды на пути дальнейшего распространения самого смертоносного атомного и водородного оружия, участники Генеральной Ассамблеи ООН сделают все необходимое для скорейшего заключения и вступления в силу согласованного договора о нераспространении ядерного оружия.

В САЙГОНЕ ПРОДОЛЖАЮТСЯ БОИ

ЛОНДОН, 8 МАЯ. (ТАСС). БОИ В САЙГОНЕ И ЕГО ПРИГОРОДАХ НЕ ЗАТИХАЮТ. ОСОБО УПОРНЫЕ СХВАТКИ ПРОИСХОДЯТ В ШОЛОНЕ И ЗАПАДНЫХ ПРЕДМЕСТЬЯХ ЮЖНОВЬЕТНАМСКОЙ СТОЛИЦЫ. В 4-х районах Сайгона продолжает действовать комендантский час.

Как сообщает сайгонский корреспондент агентства Рейтер, части Народных вооруженных сил освобождения Южного Вьетнама сегодня вновь обстреляли из минометов военно-воздушную базу Таншоннят. Были обстреляны также президентский дворец в центре Сайгона и электростанция, расположенная в 3-х километрах к югу от президентского дворца.

Не прекращаются бои в районе крупной американской военной базы снабжения в Донгха. По сообщению представителя американского военного командования, в этом районе американцы потеряли за минувшую неделю 525 человек убитыми и ранеными.

Ядерному оружию — прочную преграду
● ● ●
Потери агрессоров: еще 525 человек
● ● ●
Израильские власти усиливают террор

ИНТЕРВЬЮ А. ДУБЧЕКА ГАЗЕТЕ „РУДЕ ПРАВО“

ПРАГА, 7 мая. (ТАСС). Чехословацкие газеты опубликовали сегодня интервью Первого секретаря ЦК Коммунистической партии Чехословакии А. Дубчека газете «Руде право» о поездке делегации ЧССР в Москву.

Отвечая на вопрос о причинах визита, вызвавшего большой интерес у чехословацкой общественности, А. Дубчек отметил, что, во-первых, новые чехословацкие руководители хотели установить личные контакты с советскими руководителями. Во-вторых, сказал он, мы хотели обменяться с ними взглядами по некоторым актуальным вопросам взаимных отношений, международного положения и мирового коммунистического движения. Тесные личные контакты с руководящими деятелями Советского Союза, подчеркнул А. Дубчек, являются для нас само собой разумеющимся делом.

А. Дубчек отметил далее, что экономические проблемы, обсуждавшиеся в Москве, касались сотрудничества на ближайшее время до 1970 года, а также обеспечения условий для того, чтобы заблаговременно выяснить и подготовить решение проблем сотрудничества после 1970 года. Чехословацкая сторона, сказал он, внесла некоторые предложения о том, как путем углубления и активизации взаимного сотрудничества расширить предпосылки для ускорения структурных изменений в экономике Чехословакии, и попросила советскую сторону о поддержке в этом отношении. Советская сторона, добавил А. Дубчек, изучит предложения ЧССР и выразит свое отношение к ним.

А. Дубчек отметил, что в ходе бесед в Москве состоялся взаимный обмен мнениями по вопросам развития обеих стран, деятельности коммунистических партий.

У хороших друзей, сказал А. Дубчек, принято не прятаться за дипломатической вежливостью, говорить откровенно, как равный с равным. В этом духе советские товарищи выразили озабоченность, чтобы у нас процесс демократизации не был использован против социализма. Необходимо сказать, что наша партия после январского Пленума уже неоднократно подчеркивала свое принципиальное несогласие с антисоциалистическими выпадами и считает неотъемлемой частью своей политики решительно выступать против них.

Далее А. Дубчек заявил, что во время встречи в Москве было снова подтверждено единство взглядов в принципиальной оценке международного развития и задач международного коммунистического движения, необходимость бороться за укрепление единства и сплоченности стран социалистического содружества и международного коммунистического движения в борьбе против империализма.

В этой связи были рассмотрены вопросы военного сотрудничества обеих стран в рамках Варшавского Договора. Для нашего социалистического государства, подчеркнул А. Дубчек, это сотрудничество является основной гарантией независимости и безопасности. Мы заявляем открыто, что до тех пор, пока существует Североатлантический пакт, до тех пор будет существовать и Варшавский Договор, и мы будем делать все для его укрепления.

В Совете Безопасности

НЬЮ-ЙОРК, 8 МАЯ. КОРР. ТАСС И. АБЛАМОВ ПЕРЕДАЕТ: ПО ПРОСЬБЕ ИОРДАНИИ СОВЕТ БЕЗОПАСНОСТИ ПРОДОЛЖИЛ ВЧЕРА ОБСУЖДЕНИЕ ВОПРОСА ОБ АННЕКСИОНИСТСКОЙ ПОЛИТИКЕ ИЗРАИЛЯ В ИЕРУСАЛИМЕ.

Представитель Иордании Эль-Фарра заявил, что ООН не может и не должна мириться с продолжающимся нарушением Израилем ее решений об Иерусалиме.

В последнее время меры Израиля по аннексии Иерусалима приняли еще более угрожающий характер. Существуют планы расселения в арабской части Иерусалима десятков тысяч израильтян. С этой целью Израиль сгоняет арабов с их земель, захватывает их собственность, разрушает жилища.

Иорданский делегат призвал Совет Безопасности решительно потребовать от Израиля выполнения резолюций ООН и защитить интересы арабского населения.

Пускаясь в длиннейшие экскурсы в историю, представитель Израиля Текоа вновь стремился уйти от обсуждения существа вопроса — отказа Израиля выполнять решения ООН. Аннексионистские меры Израиля в Иерусалиме он изображал как «заботу о счастье его населения» и «украшении города».

А. Гарриман — глава делегации США

ВАШИНГТОН, 8 мая. (ТАСС). Здесь объявлено, что главой делегации США на предварительную встречу с представителями ДРВ в Париже назначен посол по особым поручениям Аверелл Гарриман.

С ТЕЛЕТАЙПНОЙ ЛЕНТЫ 8 МАЯ 1968 г.

● Алжирской службой безопасности арестован один из главных организаторов и участников покушения на председателя Революционного совета Бумедьена 25 апреля 1968 года. Им является бывший майор Амар Меллах, вместе с Меллахом арестовано также большинство его соучастников.

● Правительство Туниса приняло решение о разрыве дипломатических отношений с Сирией. В качестве причины для разрыва отношений выдвигаются некоторые заявления главы Сирийского правительства в адрес президента Тунисской Республики.

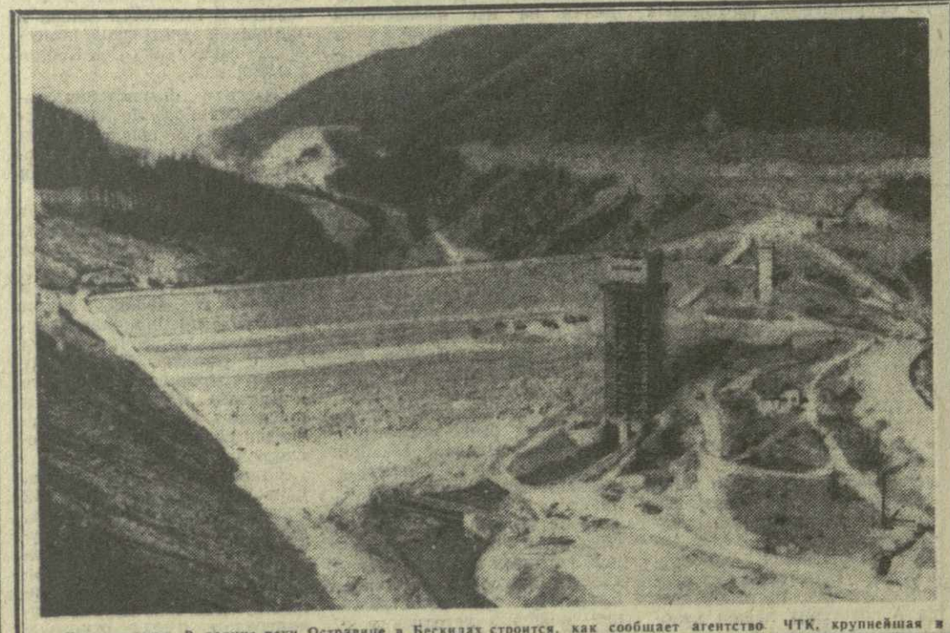

Чехословакия. В долине реки Остравице в Бескидах строится, как сообщает агентство ЧТК, крупнейшая в республике плотина. Новое сооружение позволит создать здесь большое водохранилище.

Фото ЧТК—ТАСС.

НЕРУШИМАЯ ГЕРМАНО-СОВЕТСКАЯ ДРУЖБА

Трудящиеся Грузии, как и весь советский народ, с чувством большой радости отмечают знаменательный день в жизни немецкого народа — 23-ю годовщину освобождения Германии от фашизма.

Этому событию было посвящено собрание, которое состоялось 8 мая в Тбилисском государственном институте иностранных языков. Собрание открыл секретарь партийного бюро института В. Чанукадзе. С докладом о 23-й годовщине освобождения немецкого народа от фашизма выступил ректор института В. Кочорадзе.

Трудящихся Германской Демократической Республики с замечательным праздником — 23-й годовщиной освобождения немецкого народа от фашизма — сердечно поздравили старшая преподавательница кафедры немецкого языка Г. Квиркашвили, студентка IV курса факультета немецкого языка М. Марджанадзе.

Участники митинга послали поздравительную телеграмму на имя президиума Общества дружбы Германской Демократической Республики и Советского Союза в Берлине и посольства ГДР в Москве.

* * *

На Тбилисском станкостроительном заводе имени Кирова состоялось собрание рабочих, инженерно-технических работников и служащих предприятия, посвященное 23-й годовщине освобождения немецкого народа от фашизма.

Собрание открыл секретарь парткома предприятия Г. Бибиленшвили.

На собрании выступили председатель заводского комитета профсоюза Н. Гогеладзе, начальник бюро научной организации труда завода А. Шарабидзе, руководитель бригады коммунистического труда, токарь А. Харитонашвили, которые сердечно приветствовали трудящихся ГДР с замечательной датой — 23-й годовщиной освобождения немецкого народа от фашизма. (ГрузТАГ).

К 23-И ГОДОВЩИНЕ ОСВОБОЖДЕНИЯ СТРАНЫ ОТ ФАШИСТСКИХ ЗАХВАТЧИКОВ

НАЦИОНАЛЬНЫЙ ПРАЗДНИК ЧЕХОСЛОВАКИИ

Сегодня братские народы Чехословакии отмечают свой большой национальный праздник — 23-ю годовщину освобождения страны от фашистских захватчиков.

На протяжении всего периода гитлеровской оккупации чехословацкие патриоты вели самоотверженную борьбу против фашистских захватчиков. Во главе национально-освободительного движения шла Коммунистическая партия Чехословакии.

В августе 1944 года вспыхнуло национальное восстание в Словакии. В октябре 1944 года воины Советской Армии и 1-го Чехословацкого армейского корпуса, сокрушив оборону гитлеровцев, овладели Дуклинским перевалом в Карпатах, вступили на территорию Чехословакии.

5 мая 1945 года подняли восстание патриоты Праги. На помощь восставшим советское командование двинуло танковые соединения Советской Армии. Разгромив гитлеровские части, они 9 мая вступили в ликующую Прагу. Освобождение Чехословакии от гитлеровских захватчиков было завершено. Этот день стал национальным праздником Чехословакии. Для ее народов наступила новая эра.

Анализируя исторический путь Чехословакии к социализму, Центральный Комитет Коммунистической партии Чехословакии в принятой им Программе действий указывает, что «республика, освобождение которой было результатом героической борьбы Советской Армии и национально - освободительной борьбы чехословацкого народа, возродилась на новых основах. Эти основы давали возможность решить наиболее жгучие национальные проблемы страны; государственное существование республики было гарантировано тесным союзничеством с Советским Союзом; в результате национализации республика получила экономическую систему, создающую условия не только для быстрого восстановления, но и для дальнейшего развития экономики по пути к социализму...».

Февральская победа трудового народа в 1948 году, отмечается далее в программе, «явилась важным рубежом в социалистическом развитии послевоенной Чехословакии, который создавал предпосылки для ускоренного продвижения к социализму. После февраля 1948 года партия вступила на новый путь социалистического строительства».

В стране были осуществлены основные социалистические общественные преобразования. Социалистический строй прочно и навсегда пустил корни в Чехословакии. Идеи Коммунистической партии стали идеями масс, а социализм стал базой общественного развития страны.

За минувшие годы трудящиеся Чехословакии достигли больших успехов в строительстве новой жизни. В стране созданы мощные производительные силы, национальный доход на душу населения вырос в 3 раза, промышленное производство — в 6 раз. По общественному потреблению Чехословакия опередила развитые капиталистические страны.

Наряду с большими успехами в строительстве социализма в Чехословакии, как указывается в Программе действий КПЧ, имели место также трудности и недостатки.

Программа действий Коммунистической партии и программа правительства имеют целью обеспечить дальнейшее процветание Чехословацкой Социалистической Республики.

Правительство ЧССР считает своей важной задачей проводить экономическую политику в интересах повышения жизненного уровня рабочего класса и всех трудящихся. Оно намечает до 1970 года повысить доходы населения, улучшить социальное обеспечение, сократить рабочую неделю, обеспечить рост реальной заработной платы. Будет уделяться внимание дальнейшему совершенствованию новой системы руководства народным хозяйством.

В нынешнем году в народное хозяйство ЧССР будет вложено 70 миллиардов крон.

Социалистическая Чехословакия ведет активную торговлю с более чем ста государствами. В 1967 году товарооборот ее внешней торговли возрос на 1,7 процента. Доля социалистических стран в общем товарообороте достигла 65 процентов, доля СССР в том числе превысила 30 процентов.

Советско - чехословацкое экономическое сотрудничество осуществляется на равноправной и взаимовыгодной основе, служит развитию экономики наших братских стран.

4 мая этого года в Москве по приглашению ЦК КПСС и Советского правительства с кратковременным товарищеским визитом находилась делегация Чехословацкой Социалистической Республики. В ходе бесед, проходивших в откровенной, товарищеской обстановке, состоялся обмен мнениями о положении в обеих странах, о деятельности КПСС и КПЧ. Стороны договорились о дальнейшем развитии советско-чехословацких отношений. Участники встречи выразили стремление всемерно развивать отношения дружбы и всестороннего сотрудничества между КПСС и КПЧ, СССР и ЧССР на основе принципов марксизма-ленинизма и пролетарского интернационализма, расширять контакты на всех уровнях, бороться за укрепление единства и сплоченности стран социалистического содружества и мирового коммунистического движения.

Нерушимая братская дружба народов Советского Союза и Чехословакии имеет глубокие исторические корни. Она скреплена кровью лучших сынов советского и чехословацкого народов, совместно пролитой в борьбе против общего врага — фашизма.

В знаменательный день 23-й годовщины освобождения Чехословакии советские люди от всей души желают братским народам Чехословакии новых успехов и побед в борьбе за процветание своей социалистической родины.

С. ЭЛИАШВИЛИ.

ПЕСНЯ О ЦВЕТАХ

Шалва ЛОРДКИПАНИДЗЕ

Эти песни цветов месяц Май мне напел,
Чтоб в цветы нарядясь, город мой хорошел,
Чтоб румянцем зари пламенел наш Казбек,
Чтобы счастьем большим счастлив был человек!

Разве мир без цветов и без песен пригож;
Разве будет без них весела молодежь?!
По-грузински, мой друг, месяц Май — месяц роз...
Но я вспомнил цветок средь далеких берез...

Незабудка моя, мой цветок голубой,
Ты со мною была на войне, под Москвой,
И сейчас на проспекте родном ты со мной,
Где бушует цветов многокрасочный рой.

У тебя и у нас подросли малыши,
Дети наши, как мирные дни, хороши.
Незабудку, мы все эти дни бережем,
Чтобы праздник цветов украшал каждый дом.
Чтоб румянцем зари пламенел наш Казбек.
Чтобы счастьем большим счастлив был человек!

Как у розы, шипов у подснежника нет,
И не пышен его лепестков нежный цвет.
Сердце сына поймет, чем подснежник хорош.
Мать родная, на руки твои он похож...

Пусть морозил их снег, разъедала роса,
Пусть над ними огнем полыхала земля,
Пусть грубели они от труда и земли, —
Нас растили они, нас они берегли!

Нам — и занятость их и короткий досуг...
Нет на свете нежней и заботливей рук.
Увядают цветы в свой назначенный срок.
Лишь бессмертен любви материнский цветок!

Перевел Андро Патарая.

«Космос-220» в полете

7 мая 1968 года в Советском Союзе произведен запуск очередного искусственного спутника Земли «Космос-220».

На борту спутника установлена научная аппаратура, предназначенная для продолжения исследований космического пространства в соответствии с программой, объявленной ТАСС 16 марта 1962 года.

Начальный период обращения спутника — 99,2 минуты; максимальное расстояние от поверхности Земли (в апогее) — 760 километров, минимальное (в перигее) — 670 километров.

Установленная на спутнике аппаратура работает нормально. Координационно-вычислительный центр ведет обработку поступающей информации.

(ТАСС).

Щедрость таланта

К 100-ЛЕТИЮ СО ДНЯ РОЖДЕНИЯ АНАСТАСИИ ЭРИСТАВИ-ХОШТАРИЯ

Творческая деятельность писательницы Анастасии Эристави-Хоштария, охватывающая шестидесятилетний период, началась в девяностых годах прошлого столетия и вобрала в себя знаменательнейшие события конца прошлого и начала нынешнего века. А. Эристави-Хоштария — представительница той славной плеяды грузинских писателей-реалистов, которые отразили в своем творчестве противоречия капиталистического общества, отчетливо начавшие проявляться в те годы, когда вступила на литературное поприще молодая писательница.

В своих произведениях А. Эристави-Хоштария выступила обличителем темных сторон современной ей действительности, с большой художественной силой рисовала картины тяжелой, бесправной жизни угнетенного народа, несла в литературу идеи гуманизма и демократии.

Мировоззрение А. Эристави определилось в гимназические годы. Уже тогда она решила посвятить свою жизнь служению родине и народу. Окончив Горийскую женскую прогимназию, где в то время преподавали известный народник-революционер Михаил Кипиани и писатель-народник Нико Ломоури, Анастасия Эристави вернулась в село Пца, где прошло ее детство, и открыла школу для крестьянских детей. С большой любовью и энтузиазмом обучала она грамоте не только детей, но и деревенских женщин, вела в селе общественно-просветительную работу.

Начало литературной деятельности А. Эристави относится к 1885 году, когда в издававшемся для юношества журнале «Новости», была напечатана ее легенда «Бесо».

В 1893 году селение Пца посетил Акакий Церетели. Здесь он познакомился с молодой общественной деятельницей и ее рассказом «Батонеби». Великому поэту понравилось произведение начинающей писательницы. Он увез рассказ с собой и напечатал его в журнале «Квали». С тех пор А. Эристави целиком посвятила себя литературной деятельности.

За рассказом «Батонеби» в печати появляются новые произведения писательницы: «Лазаре перестарался», «Очаг», а в 1886 году на страницах журнала «Моамбе» начинает публиковаться ее известный роман «На скользком пути», сразу же вызвавший большой интерес как среди читателей, так и в литературных кругах. В 1898 году газета Ильи Чавчавадзе «Иверия» писала об этом романе: «Это, если не ошибаемся, образец первого оригинального романа грузинского автора на грузинском языке, тема которого взята из грузинской жизни. «На скользком пути» читается с большим интересом. Начав читать эту книгу, невозможно от нее оторваться, с нетерпением ждешь разрешения судьбы героев».

В 1887 году А. Эристави вышла замуж за поэта Мегрели (Дмитрий Хоштария).

В 1907 году А. Эристави-Хоштария печатает свой второй роман — «Игра судьбы». Это произведение еще больше прославило имя писательницы. За ним последовали рассказы «Из-за куска хлеба», «Вокруг церкви», «Земля», «Рассвет» и другие.

В 1913 году А. Эристави-Хоштария основывает в Гори грузинское женское общество «Маидилосани», целью которого являлось оказание материальной помощи нуждающимся женщинам, а также просветительная работа среди них. Уставом общества намечалось открытие школ, детских учреждений и библиотек, издание популярной литературы, проведение общественных чтений, лекций, открытие различных мастерских.

После установления Советской власти в Грузии в 1924 году Эристави-Хоштария начинает работу над автобиографическим романом «Сали», а в 1936 году публикует очерк «Горийские впечатления» и воспоминания об Акакии Церетели и Илье Чавчавадзе.

Главная тема произведений Анастасии Эристави-Хоштария — жизнь дореволюционной деревни. В своих романах и рассказах писательница талантливо запечатлела картины жизни старой деревни, царившие в ней социальную несправедливость и нищету. В центре ее произведений — бесправные, безземельные, угнетенные помещиками и царскими чиновниками крестьяне.

Из произведений А. Эристави-Хоштария, характерных своей социальной значимостью, в первую очередь следует отметить рассказы «Камисия» и «Земля». В обоих этих рассказах автор проявляет прекрасное знание жизни и психологии крестьянства, обнаруживает глубокую наблюдательность, тонкое художественное восприятие действительности. В этих рассказах дана яркая и правдивая картина жизни бесправных, обездоленных крестьян, мечтающих о клочке земли. Причем и в одном и в другом рассказе писательница выступает не пассивным наблюдателем жизненных явлений, а старается найти корни, выявить причины, порождающие беспросветную, горемычную жизнь крестьянина. Причину трагедии крестьянства писательница видит не только в царящей вокруг социальной несправедливости, но также в темноте и невежестве народа, в суевериях, укоренившихся в деревне.

В литературном наследии А. Эристави-Хоштария большое место занимают романы «На скользком пути» и «Игра судьбы», появление которых знаменовало зарождение жанра социально-психологического романа в новейшей грузинской литературе. В этих произведениях широким планом запечатлена дореволюционная грузинская действительность. Перед читателем проходит жизнь представителей помещичьего сословия и крестьянства, показана деградация дворянства и появление в деревне новой эксплуататорской силы — деревенской буржуазии.

В романе «На скользком пути» писательница обнаружила глубокое знание жизни. Несколькими яркими штрихами отображена жизнь Павле — этого паразита во дворянстве, презирающего просвещение и восхваляющего невежество. В этом отношении он прямой преемник Луарсаба Таткаридзе — героя повести И. Чавчавадзе «Человек ли он?».

Психологически глубоко и искусно раскрыты характеры героев романа. Наиболее симпатичен и привлекателен образ Цицино, которая проходит трудный путь, прежде чем очиститься от пороков своего класса. В финале романа Цицино убеждается в том, что для торжества справедливости на земле необходима «борьба за правду и высшую мораль, постоянное стремление к свободе».

К этой идее всем своим творчеством звала А. Эристави-Хоштария. Ее завещала она своему народу.

Все произведения А. Эристави-Хоштария характеризуются глубоким знанием народного быта, пронизаны духом гуманизма, большой любовью к народу, сочувствием к его тяжелой, безрадостной жизни. В этом отношении она, бесспорно, продолжала славные традиции великих грузинских шестидесятников — Ильи Чавчавадзе и Акакия Церетели. Однако А. Эристави-Хоштария, как и некоторые другие писатели ее поколения, не смогла возвыситься до того, чтобы осознать роль народа в освободительном движении, проникнуться революционным мировоззрением рабочего класса, который уже в начале девятисотых годов выступил на исторической арене как руководитель всех угнетенных в решительной борьбе с угнетателями.

Несмотря на это, ее романы и рассказы, правильно обличавшие противоречия капиталистического общества и вскрывавшие темные стороны тогдашней действительности, безусловно, имеют большое познавательное и художественное значение для нашего современника.

Большую жизнь прожила в литературе Анастасия Эристави-Хоштария, немало славных страниц вписала она в нее. И столетний юбилей писательницы, который справляем мы сегодня, — лучшее свидетельство популярности ее творчества, любимого грузинским народом.

Серги ЧИЛАЯ.

ПРЕМИИ ЛУЧШИМ

Под девизом «Народ и армия — едины» проходил Всесоюзный конкурс на лучшее освещение военно-патриотической темы на страницах местных газет, журналов, комитетами радиовещания и телевидения. Он был объявлен правлением Союза журналистов СССР и Главным политическим управлением Советской Армии и Военно-Морского Флота. 8 мая, в канун праздника Победы, жюри конкурса подвело итоги.

Первые премии и грамоты Союза журналистов СССР и Главного политического управления Советской Армии и Военно-Морского Флота присуждены республиканской газете «Правда Украины», белорусской республиканской газете «Звязда» и областной газете «Калининградская правда».

Десять газет награждены вторыми премиями и грамотами. Среди них республиканские газеты «Заря Востока», «Советская Молдавия» и «Молодежь Эстонии», хабаровская краевая газета «Тихоокеанская звезда», областные — московское «Ленинское знамя», свердловская «На смену», «Ульяновская правда», «Тошкент хакикати», районная газета «Фрунзевец» (Украинская ССР) и республиканский Комитет Совета Министров Литовской ССР по радиовещанию и телевидению.

Третьими премиями и грамотами жюри отметило двенадцать газет.

Четырем газетам присуждены премии за лучшее освещение деятельности организации ДОСААФ. Первой премии удостоена областная газета «Белгородская правда», второй — «Ленинська молодь» (Львовская область) и томская областная газета «Красное знамя», третьей премией — чувашская республиканская газета «Молодой коммунист» и Казанская студия телевидения.

Большое число участников конкурса награждено грамотами. (ТАСС).

Кто сегодня за это в ответе, Америка?

Американцам—участникам второй мировой войны

Открытое письмо Героя Советского Союза, профессора И. ЦИЦИШВИЛИ

МАЙ особенно радостен для нас, советских людей. Это праздник весны, праздник братской солидарности, это праздник нашей Победы.

Мы никогда не забудем 9 мая 1945 года. Небо в зареве торжественного салюта, улицы, запруженные взволнованными, счастливыми людьми.

Казалось, земля спокойно вздохнула от войн...

Двадцать три года тому назад мы сражались против общего врага. Двадцать три года назад советские и американские воины пожали друг другу руки на Эльбе.

А сегодня гнев переполняет сердца миллионов. Гнев в адрес Америки. Той Америки, где линчуют негров только за то, что они негры, той Америки, где пули убийц пронзают сердца честных людей, той Америки, где властвует лишь один закон — закон денег.

Мне, участнику Отечественной войны, человеку, пережившему горе тяжелейших потерь и радость величайших побед, невозможно не вспомнить сегодня о трудных военных временах.

...Я слушаю последние сообщения из Вьетнама и Чикаго, Вашингтона и Мемфиса и думаю: «Как же это все могло случиться?». Нет, кровь, пролитая на фронтах, и пот, пролитый в мирное время, в созидательном труде, не пропали даром. Мужество и бесстрашие в бою, самоотверженный труд — приносят сегодня чудесные плоды.

Но кровь, пролитая в джунглях Вьетнама и на улицах американских городов, кровь борцов за свободу и людей доброй воли? Кто за нее в ответе?

Кто в ответе за то, что в Ханое на месте жилых кварталов — пустыри, где смешалась земля с обожженным щебнем? Кто в ответе за то, что американские воздушные пираты охотятся за каждой машиной и повозкой на дорогах Вьетнама? Они убивают детей, женщин, стариков.

...Вьетнам и фашистский переворот в Греции, израильская агрессия и выстрелы на улицах американских городов — сегодня мы видим, что это все звенья одной цепи, которой империализм США хочет опутать мир.

Американские ученые А. Галстон и Дж. Майер сообщили, что только в прошлом году военная авиация США разбрызгала над вьетнамскими полями 5 миллионов литров ядохимикатов и уничтожила 35 тысяч гектаров посевов риса, а также другую растительность на площади в 2.600 квадратных километров, что равно территории американского штата Род-Айленд.

Это во Вьетнаме. А в самой Америке? Других «жарких» точках мира? Кто сочтет, сколько миллиардов долларов затрачивает американская пропаганда, щедро субсидируемая ЦРУ, для идеализации того американского образа жизни, который так ярко символизирует индейские резервации в США и лагеря, обнесенные колючей проволокой в Греции и Вьетнаме?

Два мира, две идеологии, два образа жизни... Тех, кто не хочет стрелять в брата, сегодня в Америке сажают в тюрьмы. Это ваш образ жизни? По какому праву вмешиваются американцы в чужие дела, в чужую жизнь? Это ваша хваленая свобода?

Народы не выбирают проторенных дорожек, не прячутся от трудных дел. Героизм во имя счастья людей стал нормой поведения для миллионов советских людей. Чистотой своих помыслов, дерзостью творческой мечты наши люди изумляют мир.

Сегодня идейная убежденность советского народа крепка, как никогда. Сегодня его высокие моральные и политические качества, трудовой энтузиазм, горяче стремление своими руками перестраивать жизнь — именно это, прежде всего, бесит всех врагов коммунизма. Сегодня идет не просто война добра со злом. Сегодня воюют идеи. Сегодня мы воочию видим разницу в образе жизни.

...Вспоминаются напряженное до боли ожидание сводок Совинформбюро, пронзительные сигналы воздушной тревоги, горестный путь беженцев из городов и сел, занятых фашистами, безостановочный ход военных эшелонов, усталые, натруженные руки рабочих, бесконечные терпеливые очереди у дверей магазинов с пустующими прилавками, горе и надежды, расставания и нежданные встречи, безвременные смерти и раннее возмужание юности военных лет...

Это было на памяти нашего поколения. Тяжелейшим бедствием обрушилась на нас война. И с первых же дней войны, когда с фронта шли тревожные вести, страна знала и верила, что одержит победу, какой бы дорогой ценой она ни досталась. В центре России, в Грузии, в Поволжье и на Урале, в Сибири и в Казахстане, в Средней Азии и Азербайджане рабочие, крестьяне и интеллигенция создавали неприступную крепость обороны. Лозунг «Все для фронта, все для победы» пронизал всю нашу жизнь.

И тогда сражались не только пушки. Сражались и побеждали идеи. Бессмертные идеи правого дела.

«От имени народов Соединенных Штатов Америки я вручаю городу Ленинграду в память о его доблестных воинах и его верных мужчинах, женщинах, детях, которые, будучи изолированными захватчиком от остальной части своего народа и, несмотря на постоянные бомбардировки и несказанные страдания от холода, голода и болезней, успешно защищали свой любимый город...».

Вспомните эти строки, американцы! Это строки из грамоты Ленинграду, грамоты, подписанной президентом США Франклином Д. Рузвельтом.

ВОЙНА! Двадцать три года назад прогремели последние залпы второй мировой войны в Европе.

Перелистайте учебники истории. Сколько описано там битв, завоевательных походов?

Швейцарский ученый Жан-Жак Бабель с помощью электронной вычислительной машины подсчитал, что за последние пять с половиной тысяч лет люди пережили почти 15 тысяч войн, больших и малых. В этих войнах погибло 3 миллиарда 640 миллионов человек! Это значительно больше нынешнего населения земли.

Сколько крови, сколько человеческих жертв! Пятьдесят миллионов убитых — половину их составляют мирные граждане — только в годы второй мировой войны.

Но все эти потери, все утраченные богатства — песчинка в сравнении с тем, что потеряло бы человечество, случись новая, ядерная, война. Она поставила бы мир на грань катастрофы. Ведь средства разрушения, которыми располагало человечество за все века, — лишь ничтожная доля того, что накоплено сегодня в арсеналах ядерного оружия.

В КАЖДОЙ стране есть места, название которых, может быть, и не всегда помечено на географических картах, но навечно запечатлено в памяти народной. События, происходившие здесь, стали славой и гордостью народа, и само название такого места становится нарицательным.

Бывает и наоборот. Печальную, чудовищную славу снискали себе сегодня Даллас и Мемфис, прерии Техаса, болота Миссисипи, каменные джунгли Чикаго...

Пуля расиста сразила Мартина Лютера Кинга. Кто за это в ответе, американцы?

Кто в ответе за то, что сегодня преследуются Бенджамин Спок, Митчел Гудман, Уильям Коффин, Маркус Раскин, Майкл Фербер? Они выбрали путь борьбы против войны. И за это их сегодня хотят судить.

Более полувека назад Джек Лондон предсказывал, что «приближается время, когда люди построят на земле новое здание человечества, в котором все комнаты будут светлы и полны воздуха, и этот воздух, которым будут дышать люди, станет чистым, благородным и животворящим».

Что ж, мы живем и трудимся в таком доме. В единой семье всех советских народов, всех социалистических стран.

А вы? Не задаете ли вы себе вопросам: Что же она такое, свобода? Может быть, это ощущение слитности с родной землей, с воздухом, солнцем и морем, эта наполненность звуками родной речи и есть ощущение свободы? Конечно. Но главное — это мир, счастье, труд, осознанные и выстраданные, завоеванные в борьбе. А чистый воздух — спросите о нем у жителей Хиросимы и Нагасаки...

ДОСТИЧЬ великих гуманных и политических целей можно только борьбой. Никому нельзя оставаться на позициях отчуждения и равнодушия, пока не будет выиграна битва за мир без войны.

Многое познается в сравнении. Память наша, может быть, особенно хороша и тем, что сохраняет мельчайшие подробности того, что БЫЛО, и дает нам возможность сравнить с тем, что ЕСТЬ, что существует сейчас.

Под знаменем Ленина впервые на нашей земле были сброшены оковы рабства, мы пошли трудной дорогой строительства новой жизни, зовя за собой к свободе и счастью народы всей планеты.

Разные люди живут на земле, и по-разному смотрят они на будущее. Не все они исповедуют коммунистические идеи, многие ищут свои пути к будущему, по-своему представляя дальнейшее развитие человечества. Пусть это так. История, которая все эти годы подтверждала правоту идей марксизма-ленинизма, покажет подлинно правильные пути.

Мир на земле — общее дело всех людей доброй воли.

В ЧЕСТЬ ДНЯ ПОБЕДЫ

Большая группа трудящихся города Кутаиси вылетела 8 мая в Волгоград для участия в праздновании Дня Победы. В состав делегации, которую возглавляет секретарь Кутаисского горкома партии Т. Варданашвили, входят секретари первичных парторганизаций, передовики производства.

Ш. ГВИНИАНИДЗЕ, (Корр. «Зари Востока»).

Праздник работников радио и связи

7 мая в Доме культуры работников связи состоялось торжественное заседание, посвященное Дню радио и Дню связиста. Оно было организовано Министерством связи Грузинской ССР, республиканским комитетом профсоюза работников связи и научно-техническим обществом радиотехники.

За столом президиума партийные и советские работники, руководители Министерства связи.

Вечер открыл заместитель министра связи Грузинской ССР М. Инаури.

Доклад о Дне радио и Дне связиста сделал министр связи Грузинской ССР К. Кавтарадзе.

На вечере выступили телеграфистка Центрального телеграфа Д. Ломтатидзе, почтальон Тбилисского почтамта Т. Авдеева, главный инженер радиостанции № 1 В. Ломсадзе, телефонистка Тбилисской междугородной телефонной станции Н. Мачнева-Насонова.

(ГрузТАГ).

ИЗ РЕДАКЦИОННОЙ ПОЧТЫ

СТРАНИЦЫ БОЕВОЙ ЛЕТОПИСИ

Дороги жизни развели этих людей в разные стороны. Но скрепленная кровью боевая дружба не слабеет.

В суровые годы войны с фашизмом они защищали наше общее дело, нашу Отчизну. Бойцы разных национальностей, но одной матери-Родины стояли плечом к плечу и сердцем к сердцу. И наш народ-богатырь победил.

В канун праздника Победы редакционная почта «Зари Востока» пополнилась новыми письмами фронтовых друзей, в которых воскрешаются страницы боевой летописи, повествуется о массовом героизме, нерушимой дружбе, зародившейся в трудную годину. Тут много рассказов и о доблестных сынах Грузии, которые вместе с русскими, украинскими, белорусскими, армянскими, азербайджанскими братьями, вместе с представителями всех народов нашей страны боролись против гитлеровских захватчиков.

ВОТ ПИСЬМО из Ленинграда. Его прислал В. Пашкин. Строки этого письма возвращают нас к событиям, происходившим два с половиной десятилетия тому назад на берегах Невы, недалеко от героического города. Здесь храбро сражалась дивизия Героя Советского Союза полковника Краснова, в составе которой наиболее успешно действовал полк, где командиром был Михаил Иванович Заалишвили.

Автор письма сообщает, что **«в самые решающие минуты подполковник Заалишвили сам кидался в пекло боя, воодушевляя своим примером бойцов»**. Это его тогда тепло поздравил с награждением орденом Красного Знамени член Военного Совета 21-й армии генерал-майор В. П. Мжаванадзе.

Вернувшись после войны к мирному труду, М. И. Заалишвили много работал, учился, стал ученым.

...Письмо из Белоруссии. Офицер запаса Ф. Зайцев пишет из города Гомеля о том, что на земле, где осенью 1943 года совершил бессмертный подвиг рядовой Георгий Васильевич Мансурадзе, закрывший своей грудью амбразуру вражеского дзота, свято чтят память этого отважного солдата. **«В музее боевой славы, открытом при брагинской средней школе, экспонируются документальные материалы о жизни и подвиге Георгия Мансурадзе, которому посмертно присвоено звание Героя Советского Союза. Пионерская дружина школы с честью носит имя отважного воина-грузина. Посетители музея в эти дни с благоговением вновь и вновь рассматривают экспонаты, восстанавливающие образ солдата-героя...»**.

О жизни и геройской смерти бывшего колхозного агронома из села Ганахлеба Чохатаурского района, танкиста, младшего лейтенанта Давида Несторовича Долидзе рассказывается в письме М. Саркисяна. **При штурме города-крепости Кенигсберг Давид Долидзе погиб в тяжелом кровопролитном сражении. Боевые друзья похоронили его вместе с другими гвардейцами в братской могиле в городе Калининграде.**

Еще письмо. Оно содержит **историю мужественной жизни и героической гибели нашего земляка, коммуниста, 22-летнего командира батальона капитана Ш. Н. Гогоришвили.** Герой форсирования Днепра, он потом пал смертью храбрых в боях за освобождение Советской Белоруссии. В «Зарю Востока» об этом пишет полтавчанин В. Бабенко. О капитане Ш. Гогоришвили, его подвигах, о которых ученики на Полтавщине пишут школьные сочинения, рассказано в книге Г. Уткина «Штурм «Восточного вала», изданной в минувшем году в Москве.

Нельзя без волнения читать письмо офицера Д. Макаренко, присланное из Харькова. **В нем подробности боя, в котором увековечил свое имя командир дивизиона, Герой Советского Союза, старший лейтенант Владимир Камсагович Харазия.**

Именем воина-героя из Абхазии В. К. Харазия названа главная улица села Веселое на Харьковщине. В центре села, в братской могиле, покоится прах Владимира Харазия. В местной школе создан музей героя, экспонаты которого подробно рассказывают об его подвиге.

Тбилисцу Давиду Леонтьевичу Тавадзе, его боевым партизанским делам, смелым рейдам в тылу врага в годы Великой Отечественной войны посвятил строки своего письма житель белорусского города Могилева Г. Буланов. **О другом отважном тбилисце, К. Г. Климиашвили, рассказывает член Совета ветеранов войны из Узбекистана В. Липатов.**

Герой Советского Союза москвич В. Гоголев написал о скромности и храбрости фронтового товарища, **Героя Советского Союза кутаисца Владимира Васильевича Гванцеладзе.** А бывший командир стрелкового Севастопольского полка И. Сакуненко делится воспоминаниями **о ротном командире Герое Советского Союза Елисее Семеновиче Тугуши** — уроженце Ланчхутского района. В предместье Берлина Тугуши был тяжело ранен и умер в госпитале. **«Спасибо тебе, сестра Грузия, что ты дала стране такого бесстрашного и преданного матери-Родине сына, как Елисей Тугуши»**, — пишет И. В. Сакуненко. Сейчас он собирает материалы о своих однополчанах и просит всех, знавших Е. С. Тугуши, написать ему по адресу: г. Калуга, улица Ленина, 61, квартира 16.

В. Юрченко из станицы Ново-Николаевская Красноармейского района Краснодарского края сообщает, что при освобождении его родной станицы от немецких захватчиков **в феврале 1943 г. погибли старший сержант Абесалом Семенович Микаутадзе и рядовой Алексей Георгиевич Миндарошвили. Пусть узнают родные, что оба они похоронены в станице в братской могиле. В дни народных торжеств приходят сюда станичники, чтобы почтить светлую память воинов.**

К читателям «Зари Востока» обращается с просьбой сотрудник газеты «За коммунистический труд» В. Гнутов. Он сообщает, что во время пахоты в совхозе «Братский» были обнаружены чьи-то останки. По найденной в металлическом пистоннике записке установлено, что здесь погиб в годы войны Павел Абрамович Янц, рядовой, 1912 года рождения, уроженец Тбилиси, проживавший в Орджоникидзевском районе города.

Общественность совхоза воздала посмертные почести солдату, выполнившему свой долг перед Родиной. Покоится сейчас Павел Янц рядом со своими боевыми товарищами.

Журналист В. Гнутов пишет: **«Еще не все известно о Павле Янце. Живы ли его родные? Где учился, работал до ухода на фронт? Наверняка, есть кто-то, знавший, помнящий Павла. Пусть они прочтут эти строки. Хорошо, если приедут в хутор Братский или напишут сюда в сельсовет. В розысках здесь ждут помощи от комсомольцев, юных следопытов Орджоникидзевского района столицы Грузии».** Заодно сообщаем адрес В. И. Гнутова, приславшего нам это письмо: Ростовская область, Мартыновский район, слобода Большая Мартыновка, редакция газеты «За коммунистический труд».

Офицер в отставке К. Школьников, проживающий по адресу: Ленинград, Д-28, Моховая, 22, квартира 22, **просит откликнуться бывшего разведчика-подпольщика «Давида» из 2-й Ленинградской партизанской бригады,** которой командовал в Стругокрасненском районе Н. Рачков.

Журналист из Узбекистана О. Петров решил **помочь гвардии старшему лейтенанту в отставке, ударнику коммунистического труда, водителю Наманганского автобусного парка Э. Эмир-Али разыскать фронтового побратима из Кутаиси Вахтанга Викторовича Абдуладзе.**

Рядовой А. Замский привез после войны в солдатском вещмешке фотографии однополчан. Среди них **есть несколько снимков геройски погибшего в бою гвардии лейтенанта танкиста Ткешелашвили,** сделанных в 1943 году. Он тоже разыскивает родных и близких любимого командира, чтобы передать им некоторые из сохранившихся у него фронтовых фотографий. Написать ему можно по адресу: Ленинград, г. Пушкин, ул. Революции, 54, кв. 4.

О командире батальона гвардии капитане Церетели, об его героизме в бою написал из Владивостока гвардии старшина запаса А. Пашинцев.

...Один за другим уходят годы, пишутся страницы героической истории нашей Родины. Каждое воспоминание ветерана в этой истории — живое свидетельство неистребимой веры, жившей в сердцах фронтовиков: выдержим, одолеем, победим!

Г. БУДАШЕВСКИЙ, подполковник запаса, заведующий нештатным отделом военно-патриотического воспитания редакции газеты «Заря Востока».

НАСЛЕДНИКИ БОЕВОЙ СЛАВЫ

«Противник» прочно удерживал господствующую высоту, держал под огнем подступы к ней, не давая возможности продвинуться наступавшему подразделению.

А высоту предстояло взять — таков был приказ. И чтобы выполнить его, следовало проявить не только упорство, но и воинскую смекалку: победы, как известно, добиваются не только числом, но и умением. А умение рождается здесь, на учебном поле. Недаром воины называют его академией солдатской выучки. Именно в поле, в обстановке, максимально приближенной к боевой, постигаются азы героизма — того великого, массового героизма, благодаря которому воины нашей армии сокрушили двадцать три года назад фашистского зверя, подняв над поверженным Берлином Знамя Победы.

...В том подразделении, с рассказа о котором мы начали эту корреспонденцию, служат младший сержант Семен Рыбалкин и сержант Виктор Папашвили. Смелым рывком им удалось захватить рубеж «противника». Удалось не по воле случая, а потому, что научились они правильно действовать в современном бою, в совершенстве знают свое оружие, умело руководят подчиненными.

И то занятие, о котором идет речь, послужило дальнейшему совершенствованию их боевой выучки. А сколько таких занятий еще впереди!

Настойчиво штурмуют высоты ратного мастерства и многие другие воины подразделения. Вот рядовой Отар Чилиндришвили. Вручено ему грозное оружие — пулемет. Гордится воин своей боевой специальностью, помнит: один из прославленных защитников Сталинграда — Яков Павлов — тоже был пулеметчиком...

А рядовой Давид Глонти — заряжающий в минометном расчете. Первый год служит он в армии, но уже неплохо освоил свое дело, удостоился четырех поощрений. Кажется, простое это дело — заряжать миномет. Взял мину и вложил ее в ствол. Но тут без сноровки не обойтись. А ведь заряжающий должен еще уметь помогать наводчику наводить миномет...

Сегодня придут к воинам бывшие фронтовики, ветераны армии. Они расскажут о том, как в далеком сорок пятом добывалась великая победа, поведают о тех, кто мужественно и храбро сражался с ненавистным врагом, отстаивая честь, свободу и независимость нашей Отчизны. А потом спросят: «Как вы, наследники славы, храните и умножаете традиции героизма, традиции солдатской верности матери-Родине?» И такие, как В. Тедорадзе и сержант Н. Муравский, О. Чилиндришвили и В. Сизов и многие их друзья, ответят:

— Мы всегда начеку. Мы зорко бережем рубежи Отечества. Мы каждый день настойчиво совершенствуем боевую выучку!

А завтра опять в поле — в ту самую академию, в которой юноша становится настоящим солдатом.

Г. ПЕТРИАШВИЛИ.

На снимках: идут полевые занятия. Сейчас рядовой Д. Глонти зарядит миномет, и прогремит выстрел (вверху слева). Пулеметчик рядовой О. Чилиндришвили ведет огонь по «противнику» (слева внизу). Идет тактическое занятие. Младший сержант С. Рыбалкин (на переднем плане слева) и сержант В. Папашвили сейчас поведут подчиненных в атаку (справа вверху).

Фото Е. Баршах.

НОВОСТИ СПОРТА

ТРАДИЦИОННЫЙ МЕЖДУНАРОДНЫЙ

Восемь лет назад в Тбилиси был впервые проведен международный женский шахматный турнир. В дальнейшем это состязание стало традиционным и проводилось в нашей республике еще три раза. Международные турниры сыграли большую роль в деле воспитания целой плеяды грузинских шахматисток во главе с нынешней чемпионкой мира Ноной Гаприндашвили.

Завтра в Тбилиси состоится торжественное открытие Пятого традиционного международного женского турнира. Среди участниц состязания будут Е. Полихрониаде (Румыния), К. Голуй-Радзиковска (Польша), К. Врекен (Голландия), Ж. Вереци (Венгрия), К. Эретова (Чехословакия) и другие известные зарубежные шахматистки.

Спортивную честь нашей страны будут защищать экс-чемпионки СССР Т. Затуловская (Баку) и Н. Александрия (Тбилиси), мастера К. Скегина (Московская область), А. Чайковская и Э. Какабадзе (обе — Тбилиси). В турнире выступят и три молодые тбилисские перворазрядницы — Ц. Кобаидзе, Т. Хугашвили и М. Санадзе.

▲ ▲ ▲

ЗА ШАХМАТНУЮ КОРОНУ

Экс-чемпион мира Михаил Таль довел до победы отложенную седьмую партию шахматного матча претендентов с югославом Светозаром Глигоричем, заставив соперника сдаться на 66-м ходу. Рижанин вышел вперед — счет стал 4 : 3.

В другом четвертьфинальном матче на первенство мира, проходящем в югославском городе Порече, датский гроссмейстер Бент Ларсен белыми выиграл вторую партию у венгра Лайоша Портиша и уже на старте захватил лидерство — 1,5 : 0,5.

Вчера в Амстердаме стартовал еще один четвертьфинальный матч претендентов между советским гроссмейстером Виктором Корчным и американцем Самуэлем Решевским.

▲ ▲ ▲

В несколько строк

● В Риме стартовал 25-й чемпионат Италии по теннису — один из немногих крупнейших международных турниров, оставшийся закрытым для профессиональных игроков. В этом турнире участвуют и советские теннисисты — Г. Бакшеева, А. Дмитриева, А. Метревели, С. Лихачев и В. Коротков.

В первом круге соревнований чемпионка СССР Галина Бакшеева победила итальянку Сару де Нигрис — 6 : 4, 6 : 2, а бакинец Сергей Лихачев — канадца Фрэнка Татвина — 6 : 4, 6 : 3, 6 : 4. Москвичка Анна Дмитриева проиграли англичанке Винни Шоу — 7 : 5, 3 : 6, 0 : 6.

● Венгерский теннисист Иштван Гуйяш получил приз справедливой игры имени основателя олимпийского движения Пьера де Кубертена, присужденный ему организацией ЮНЕСКО. Этим трофеем отмечен рыцарский поступок венгерского спортсмена, оказавшего помощь своему сопернику, получи в шему травму во время решающей пятой партии на турнире в Гамбурге.

В РЕДАКЦИЮ ГАЗЕТЫ «ЗАРЯ ВОСТОКА»

Приносим глубокую благодарность всем организациям, товарищам, друзьям, приславшим свои соболезнования в связи с кончиной Петра Георгиевича Сохадзе.

Семья П. Г. СОХАДЗЕ.

В МИРЕ КНИГ

ПОБЕДА В ГОРАХ

В истории Великой Отечественной войны значительное место занимают бои за Кавказ. Почти пятнадцать месяцев на фронте, протянувшемся от Каспийского моря до Черного, шли кровопролитные битвы на земле, море и в воздухе. Захвату Кавказа, который гитлеровская военщина считала одним из кратчайших путей в Индию, стратегические планы немецко-фашистских захватчиков придавали огромное значение. Германское верховное главнокомандование составило специальный план захвата Кавказа под условным названием «Эдельвейс». Этот тщательно разработанный план потерпел позорный крах.

Летом и осенью грозного 1942 года на пути немецких полчищ встали 242-я горнострелковая и 392-я Грузинская стрелковая дивизии, отряды добровольцев из числа местных жителей.

Об их славных делах, о мужестве и стойкости, проявленных в битвах на перевалах Верхней Сванетии и в Кабардино-Балкарии, рассказывает в выпущенной недавно издательством «Сабчота Сакартвело» книге «У грозного Кавказа» участник этих боев генерал-майор запаса Г. Курашвили.

Будучи сам участником обороны Кавказа, автор воскрешает в памяти бои в горах Сванетии и Донгуз-Оран Баши, на территории Кабардино-Балкарии. Он излагает свои личные впечатления, часто прибегает к официальным документам. Вместе с тем в книге значительное место уделено самоотверженной работе трудящихся тыла в помощь фронту и той организаторской роли, которую играли в этом деле местные партийные и советские органы.

Автор называет имена сотен бойцов, командиров и политработников, чье мужество и героизм стали непреодолимой преградой на пути врага. Генерал Курашвили описывает заседание Военного совета 46-й армии, на котором обсуждалось тяжелое положение, сложившееся в те дни на Марухском и Клухорском перевалах, встречи с бойцами батальона капитана В. Рухадзе, защищавшего Марухи, рассказывает о разгроме фашистов в окрестностях двух гор — Хида и Баса.

Правильно подчеркивает автор, что основы успеха наших войск — это дружба народов, пламенный советский патриотизм, которым были проникнуты бойцы соединения Г. Курашвили. В составе 242-й горнострелковой дивизии находились русские и украинцы, белорусы и грузины, армяне и азербайджанцы, таджики и узбеки, дагестанцы, казахи и представители других национальностей. Полк этой дивизии, командиром которого был Гогатишвили, называли «Интернациональным полком».

После победы в горах Сванетии 242-я дивизия переместилась в Баксанское ущелье. Однако гитлеровцы нелегко смирились с поражением. Они собрали остатки потрепанных подразделений и активизировали свои боевые действия в направлении Нальчик — Орджоникидзе. Грузии грозила непосредственная опасность — возможность вторжения в Тбилиси немецких оккупантов со стороны Дарьяльского ущелья.

Особое мужество и героизм проявили в те дни бойцы 392-й Грузинской стрелковой дивизии, в рядах которых самоотверженно сражались легендарный капитан Бухаидзе, Герои Советского Союза политрук Владимир Канкава, старший лейтенант Алексей Пирмисашвили, политрук Владимир Лурсманишвили и многие другие.

Труд Г. Курашвили «У грозного Кавказа» — значительное пополнение грузинской военно-мемуарной литературы. Книга является хорошим подарком к 25-летию разгрома немецко-фашистских захватчиков на Кавказе.

А. КОКИЛАШВИЛИ,
майор запаса.

ГЕОГРАФИЯ ГАСТРОЛЕЙ

ЦХИНВАЛИ. (Корр. «Зари Востока»). Грузинская труппа Государственного театра имени К. Хетагурова — частый гость в различных районах республики. Только за последнее время артисты выступали перед любителями сценического искусства в Гори, Каспи, Хашури, Джава.

Недавно труппа побывала в Карели. Артисты привезли с собой свои лучшие спектакли «Нацаркекия», «Соседи», «Всадник без головы» и другие.

▲ ▲ ▲

Премьера в Месхетском театре

АХАЛЦИХЕ. (Корр. «Зари Востока»). Коллектив Месхетского государственного театра показал зрителю очередную премьеру — пьесу-сказку М. Джапаридзе «Лампари». Спектакль поставила главный режиссер театра Н. Деметрашвили, художник — А. Гоголадзе, музыка — Л. Сехниашвили.

Спектакль прошел с большим успехом. Это восьмая премьера, показанная театром в этом сезоне.

ГЕОЛОГИ НАХОДЯТ... ПРИМЕТЫ СТАРИНЫ

Маднеули. Кто не слышал, не знает этого названия сегодня! При слове «Маднеули» сразу возникает привычная ассоциация: медь. Именно здесь разведчики недр обнаружили богатое месторождение медной руды. Установлено, что годовое производство металла составит сотни тысяч тонн.

Ведя разведку недр, геологи в этом районе обнаруживают и то, чего не искали, — следы жизни давно ушедших поколений, приметы старины, которые становятся экспонатами Болнисского краеведческого музея.

В этом музее, куда поступают экспонаты из Болнисского, Марнеульского, Дманисского, Тетрицкаройского, Цалкского районов находят отражение прошлое и настоящее Маднеули.

Вот похожий на птицу кувшин, датированный античным периодом (последними веками старого летосчисления и первыми веками нового). Его нашел инженер-геолог Анзор Гобеджишвили.

К VI—VII векам относятся кирпичи, найденные в Казрети горным инженером И. Жужунашвили.

В нашем музее много интересных археологических материалов. Разумеется, большая часть их найдена специалистами - археологами. Три-четыре года тому назад под руководством И. Грдзелишвили велись археологические раскопки в Дманиси и Казрети. Среди обнаруженных здесь материалов, в первую очередь, привлекают внимание железные и стеклянные шлаки, проливающие свет на род занятий, характер трудовой деятельности живших на этой земле людей.

В прошлом году в селе Арахло нашего района велись раскопки под руководством Т. Чубинишвили. Были найдены ручной жернов и ступка для дробления зерна, которые датируются V веком.

Вместе с тем мы благодарны и геологам, которые заинтересовались найденными случайно предметами труда и быта наших предков и передали их музею.

М. БУРКАДЗЕ,
научный сотрудник Болнисского краеведческого музея.

БОЛЬШАЯ ОБИДА МАЛЕНЬКОГО ЧЕЛОВЕКА

Человек идет по улице. Человеку всего восемь лет. Зовут его Виталий. Он шагает не спеша, размахивая ученическим портфелем. Иногда останавливается, улыбается чирикающим воробьям или смотрит на уплывающий вдаль самолет.

Любит Виталий носиться по двору на воображаемом коне и мечтает о том, как вырастет большим, станет летчиком или инженером. В школе он получает хорошие отметки, на уроках слушает внимательно, а дома старательно готовит арифметику и русский. Арифметику он любит больше. Но и по русскому у него только четверки и пятерки. Впрочем, по русскому недавно он получил двойку. Первую в своей жизни. Не выучил наизусть «Песню матери». Вот, если бы стихотворение было о бабушке! А о матери... Виталик не стал учить. А когда учительница оставила его после уроков, он прочел несколько раз стихотворение и сказал его наизусть. Только голос его чуть дрожал. И на глазах появились предательские слезы. И плакал он вовсе не из-за двойки. А из-за большой обиды... на мать. Его маленькое сердце вместо беззаветной любви к родителям переполнено невысказанной болью.

Виталина неприязнь к родителям тесно связана с историей о том, как взрослые здоровые люди стали беспробудными алкоголиками.

...В комнате полумрак. В окне разбитое стекло заставлено куском картона. Грязные, помятые шторы задернуты. Кругом грязь. На маленький столик облокотилась женщина. В ее потускневших от постоянной пьянки глазах застыло выражение тупого безразличия ко всему окружающему. Эта женщина — мать Виталия, Лидия Николаевна. Тут же и ее муж — Евгений Григорьевич. Оба совершенно пьяны.

Еще совсем недавно Евгений и Лидия работали. Он — в тресте Грузминфруктводы электросварщиком. Она — на рыбообрабатывающем заводе.

Отец и мать Лидии (они воспитывают Виталия) уже несколько лет стараются сделать все возможное, чтобы отучить дочь и зятя от пагубной для них страсти к спиртному. Но, к сожалению, все их усилия тщетны. Бабушка Виталия, наглотавшись горьких слез, терзаясь от стыда за свою непутевую дочь, приходила к ней на работу. Посвящала в свою беду директора завода, просила помочь воздействовать на Лидию. На заводе обещали. Беседовали с Лидией. А та продолжала весь заработок (более ста рублей в месяц) тратить на водку. Значительно больше жены зарабатывал муж. Но ни он, ни его жена не подумали о том, чтобы хоть небольшую часть своего заработка отдать дедушке и бабушке, которым они «подкинули» детей.

У Виталия есть сестра. Она тоже большую часть своей жизни провела у бабушки. Сейчас ей двадцать лет. Умная, симпатичная, она уже мама прелестной двухлетней девчушки, любящая жена, неплохая хозяйка. Но глубокая грусть затаилась в ее взгляде. Она редко улыбается, хотя улыбка очень ей идет. Женщине горько и стыдно за мать и отца...

«Право рождения — священное право на священное имя отца и матери, — писал Белинский, — против этого никто и не спорит; но не этим еще все оканчивается: тут человек еще не выше животного; есть высшее право — родительской любви». Лидия и Евгений утопили свое высшее право в водке. И эта безрассудная жестокость, варварство продолжаются по сей день. До сих пор общественность проходит мимо трагедии Виталия, его сестры, бабушки и дедушки. Соседи — жители дома № 4 по переулку Хмельницкого рассуждают так: «Они пьют у себя, иногда между собой ругаются, нас не трогают».

На предприятиях, где еще совсем недавно трудились Лидия и Евгений, тоже считали, что «пьянка — дело частное: напиваются они дома, а не на работе». В домоуправлении № 36, которому принадлежит дом, где живут Лидия и Евгений, интересуются только формальной стороной дела — ведут счет месяцам, за которые не уплачено за квартиру, торопят дочь — «выписывайся, ты же вышла замуж». А ее, на наш взгляд, не надо выписывать. Наоборот, следует и мужа прописать там. Нужно пустить в затхлый водочный притон чистую струю воздуха. Пока все вокруг действуют по пословице: «Моя хата с краю», пьяницам раздолье. На днях очередная пьянка закончилась семейной дракой. В результате Лидия — в больнице, Евгений — арестован. Это серьезный сигнал об опасности. Есть постановление о принудительном лечении лиц, страдающих алкоголизмом. Лидию и Евгения нужно лечить. В таком состоянии, в котором сейчас находятся эти люди, — они слишком тяжелая обуза для родных и общества. И пусть все сказанное здесь народный суд района имени 26 комиссаров сочтет ходатайством о вынесении решения об их лечении и о строгом наказании Евгения.

Мы не назвали их фамилий, чтобы лишний раз не причинять боль хорошему мальчугану и его сестре. Суду же и всем названным здесь организациям мы их обязательно сообщим.

Л. СИХАРУЛИДЗЕ.

▲ ▲ ▲

ХРОНИКА

Совет Министров Грузинской ССР назначил:

т. **Шукакидзе О. И.** первым заместителем начальника Главного управления шоссейных дорог при Совете Министров Грузинской ССР;

т. **Кахидзе П. П.** заместителем начальника — главным инженером Главного управления шоссейных дорог при Совете Министров Грузинской ССР;

т. **Бечвая К. К.** заместителем председателя Государственного комитета Совета Министров Грузинской ССР по кинематографии.

ИЗДАНО В ТБИЛИСИ

Стефан Цвейг. Дом у моря. Издательство «Литература да хеловнеба». 149 стр. Тираж 2.000. Цена 51 коп.

Ш. Цагарейшвили. Задачи теоретического и практического содержания по химии. Издательство «Ганатлеба». 285 стр. Тираж 3.000. Цена 52 коп.

Джеймс Кервуд. Казан. Издательство «Накадули». 175 стр. Тираж 40.000. Цена 44 коп.

М. Свѣтлов. Гренада. Перевод В. Лаперашвили. Издательство «Накадули». 39 стр. Тираж 3.000. Цена 16 коп.

Л. Космодемьянская. Повесть о Зое и Шуре. Издательство «Накадули». 255 стр. Тираж 10.000. Цена 62 коп.

И. Гвинепадзе. О, гора. Издательство «Накадули». 60 стр. Тираж 3.000. Цена 17 коп.

Г. Натрошвили. Страна ясновидцев. Издательство «Накадули». 112 стр. Тираж 10.000. Цена 13 коп.

З. Ломидзе. Покорители морей. Издательство «Накадули». 110 стр. Тираж 5.000. Цена 22 коп.

Д. Касрадзе. Перед рассветом. Горийская крепость. Издательство «Сабчота Сакартвело». 610 стр. Тираж 25.000. Цена 1 руб. 98 коп.

Г. Каландадзе. Стихи. Издательство «Литература да хеловнеба». 38 стр. Тираж 2.000. Цена 19 коп.

В. Гогодзе. За коммунистическое отношение к труду в медицинских учреждениях. Издательство «Сабчота Сакартвело». 60 стр. Тираж 1.000. Цена 20 коп.

А. Протопопова. В семье. Издательство «Накадули». 150 стр. Тираж 10.000. Цена 25 коп.

Министерство здравоохранения Грузинской ССР с глубоким прискорбием извещает, что 8 мая с. г. после продолжительной болезни скончался один из видных руководителей здравоохранения, член КПСС с 1927 года, бывший министр здравоохранения Грузинской ССР, заслуженный врач республики

Александр Тадеозович ХЕЛИДЗЕ

и выражает соболезнование семье покойного.

ОТ КОМИССИИ ПО ОРГАНИЗАЦИИ ПОХОРОН А. Т. ХЕЛИДЗЕ

Гражданская панихида состоится 10 и 11 мая в 8 часов вечера на квартире покойного, пр. Важа Пшавела № 41, пятый подъезд.

12 мая гражданская панихида состоится в здании Дома санитарного просвещения (бывший театр Санкультуры) в 4 часа дня, пр. Плеханова № 101. Вынос 12 мая в 5 часов дня из Дома санитарного просвещения.

СЛЕДУЮЩИЙ НОМЕР ГАЗЕТЫ «ЗАРЯ ВОСТОКА» ВЫЙДЕТ 11 МАЯ.

Зам. редактора Г. МУХРАНЕЛИ.

ТБИЛИССКИЙ ГОСУДАРСТВЕННЫЙ ПЕДАГОГИЧЕСКИЙ ИНСТИТУТ ИМЕНИ А. С. ПУШКИНА

ОБЪЯВЛЯЕТ ПРИЕМ СТУДЕНТОВ

на 1968-69 учебный год на факультеты вечернего и заочного обучения

Прием на факультет вечернего обучения производится по следующим специальностям:

1. Грузинский язык и литература.
2. Русский язык и литература.
3. Математика (грузинский и русский секторы).
4. Физика (русский сектор).
5. Биология (русский сектор).
6. География (грузинский сектор).
7. История (грузинский сектор).
8. Библиотековедение и библиография (грузинский сектор).
9. Педагогика и методика начального обучения (русский и грузинский секторы).

НА ФАКУЛЬТЕТЫ ЗАОЧНОГО ОБУЧЕНИЯ:

1. Грузинский язык и литература.
2. Русский язык и литература.
3. Биология (грузинский сектор).
4. История (грузинский и русский секторы).
5. Библиотековедение и библиография (грузинский сектор).
6. Педагогика и методика начального образования (грузинский и русский секторы).

ПОСТУПАЮЩИЕ НА ФАКУЛЬТЕТЫ ВЕЧЕРНЕГО И ЗАОЧНОГО ОБУЧЕНИЯ СДАЮТ ВСТУПИТЕЛЬНЫЕ ЭКЗАМЕНЫ В ЗАВИСИМОСТИ ОТ ИЗБРАННОЙ СПЕЦИАЛЬНОСТИ ПО СЛЕДУЮЩИМ ДИСЦИПЛИНАМ:

На специальность грузинский язык и литература — по грузинскому языку и литературе (письменно и устно)*, истории СССР (письменно)* и одному из иностранных языков (устно)*.

На специальность русский язык и литература — по русскому языку и литературе (письменно и устно)*, истории СССР (письменно)* и одному из иностранных языков (устно)*.

На специальности история, библиотековедение и библиография — по языку, на котором ведется преподавание, и литературе (письменно и устно)*, истории СССР (письменно)* и одному из иностранных языков (устно).

На специальность география — по математике (письменно)*, истории СССР (письменно)*, географии (устно)*, грузинскому языку и литературе (письменно).

На специальности физика, математика — по математике (письменно и устно)*, физике (письменно)*, по языку, на котором ведется преподавание, и литературе (письменно).

На специальность биология — по биологии (устно)*, химии (письменно)*, физике (письменно)*, по языку, на котором ведется преподавание, и литературе (письменно).

На специальность педагогика и методика начального образования — по языку, на котором ведется преподавание, и литературе (письменно и устно)*, истории СССР (письменно)*, математике (письменно)*.

Профилирующие предметы обозначены звездочкой.

Примечание: награжденные по окончании средней школы золотой (серебряной) медалью или окончившие среднее специальное учебное заведение с дипломом с отличием сдают вступительные экзамены только по одной из профилирующих дисциплин.

На специальности грузинский язык и литература, русский язык и литература, история, библиотековедение и библиография сдают экзамены по родному языку и литературе (письменно и устно).

На специальность география — по географии (устно).

На специальность математика — по математике (письменно и устно).

На специальность физика — по физике (письменно).

На специальность биология — по физике (письменно).

На специальность педагогика и методика начального образования — по математике (письменно).

При сдаче экзаменов по профилирующим дисциплинам (как письменно, так и устно) с оценкой «пять» медалисты и окончившие среднее специальное учебное заведение с дипломом с отличием освобождаются от дальнейшей сдачи вступительных экзаменов, а при получении оценки «четыре» или «три» сдают экзамены по всем соответствующим дисциплинам.

Вне конкурса будут зачислены окончившие одногодичные педагогические классы или педагогические училища и поступающие по направлению органов народного образования на заочное обучение в вузы на педагогические специальности, а также лица, работающие по профилю (преподаватели, библиотекари, пионервожатые), которые представят соответствующие рекомендации из районных отделов просвещения и культуры и районных комитетов ЛКСМ.

Заявление подается на имя ректора института с указанием факультета и специальности.

К заявлению прилагаются следующие документы:

1. Документ о среднем образовании (подлинник). Окончившие среднее специальные учебные заведения вместе с дипломом представляют приложение к диплому о сданных предметах.
2. Характеристика для поступления в институт, выданная с последнего места работы, за подписями руководителя предприятия или учреждения, секретаря партбюро или бюро комсомола и председателя месткома; для колхозников — за подписью председателя правления колхоза и руководителей общественных организаций.
3. Автобиография.
4. Медицинская справка (форма № 286).
5. Пять фотокарточек (снимки без головного убора размером 3 × 4 см., заверенные печатью).
6. Выписка из трудовой книжки, заверенная руководителем предприятия или учреждения, для колхозников — выписка из колхозной книжки, заверенная правлением колхоза, с указанием в ней выработки установленного для данного колхоза минимума трудодней за каждый календарный год работы в колхозе.
7. Паспорт и военный билет поступающие предъявляют лично.

Заявления принимаются от лиц, живущих в Тбилиси и в ближайших районах.

Поступающие на заочное отделение заявление подают в ближайший от их местожительства вуз, в котором имеются факультеты избранной ими специальности.

Заявления принимаются до 31 мая.

Вступительные экзамены проводятся с 1 июня по 25 июня.

Подробные справки можно получить в секретариате приемной комиссии (г. Тбилиси, пр. Чавчавадзе, 32, Государственный педагогический институт им. А. С. Пушкина).

СТАДИОН «ЛОКОМОТИВ» (Ваке)

10 и 11 МАЯ

ФУТБОЛ

ПЕРВЕНСТВО СОЮЗА ССР ДЛЯ КОМАНД КЛАССА «А» (III подгруппа)

«ПОЛАД» (Сумгаит) — «ЛОКОМОТИВ» (Тбилиси)

10 мая — дублирующие составы.
11 мая — основные составы.
Начало игр в 18 часов.

АДРЕС РЕДАКЦИИ: Тбилиси, пр. Руставели, 42. ТЕЛЕФОНЫ: заместители редактора — 93-18-54, 93-18-07, ответственный секретарь — 93-17-06, приемная — 93-11-58. ОТДЕЛЫ: партийной жизни — 93-15-01, пропаганды марксистско-ленинской теории — 93-16-27, литературы и искусства — 99-93-28, науки, вузов и школ — 99-50-61, промышленности транспорта и товарооборота — 93-22-34, сельского хозяйства — 93-19-19, республиканской информации — 93-17-58, писем и массовой работы — 93-17-54, 93-13-54, иностранный — 93-11-01, сектор советского строительства — 93-18-59, иллюстрации — 99-89-65, кабинет рабселькора — 93-13-54, библиотека — 99-69-21, дежурный по номеру — 93-52-00. ИЗДАТЕЛЬСТВО (ул. Ленина, 14): директор — 99-45-41, заместители директора — 93-22-54, бухгалтерия — 93-81-81. Прием объявлений — 93-93-94.

ИНДЕКС 66432 Типография издательства ЦК КП Грузии, Тбилиси, ул. Ленина, 14. УЭ 02766