ПРОЛЕТАРИИ ВСЕХ СТРАН, СОЕДИНЯЙТЕСЬ!

ЗАРЯ ВОСТОКА

Год издания 46-й

ОРГАН ЦК КП ГРУЗИИ, ВЕРХОВНОГО СОВЕТА ГРУЗИНСКОЙ ССР И СОВЕТА МИНИСТРОВ ГРУЗИНСКОЙ ССР
„ზარია ვოსტოკა“ — საქართველოს კპ ცენტრალური კომიტეტის, საქართველოს სსრ უმაღლესი საბჭოსა და საქართველოს სსრ მინისტრთა საბჭოს ორგანო

№ 129 (13276) | СРЕДА, 5 ИЮНЯ 1968 г. | Цена 2 коп.

В Ингирском ордена Ленина чайном совхозе Зугдидского района приступили к механизированному сбору чайного листа.

Хороших результатов добивается на механизированном сборе листа передовой механизатор совхоза комсомолец Резо Кутателадзе. Он обязался на своей машине за сезон собрать 95 тонн чайного листа вместо 57 тонн, предусмотренных по плану.

На снимке: механизированный сбор чайного листа на плантациях.

Фото И. Наникашвили. (Фотохроника ГрузТАГа).

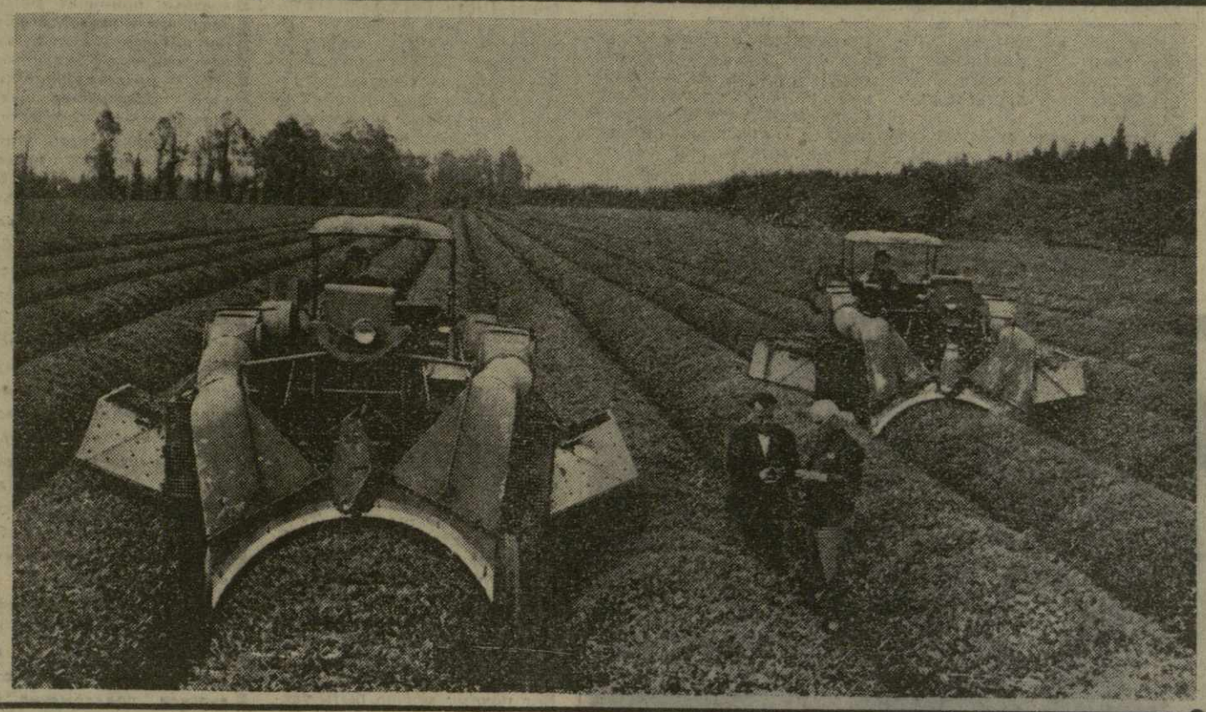

ДЕЛЕГАЦИЯ НАЦИОНАЛЬНОГО СОБРАНИЯ ЧССР В МОСКВЕ

По приглашению Верховного Совета СССР 4 июня в Москву с ответным официальным визитом прибыла делегация Национального собрания Чехословацкой Социалистической Республики во главе с Председателем Национального собрания ЧССР, членом Президиума ЦК Коммунистической партии Чехословакии Йозефом Смрковским.

Посланцев чехословацкого народа на Внуковском аэродроме, украшенном Государственными флагами ЧССР и СССР, встретили член Политбюро ЦК КПСС, секретарь ЦК КПСС А. П. Кириленко, заместитель Председателя Президиума Верховного Совета СССР М. А. Яснов, Председатель Совета Национальностей Верховного Совета СССР Ю. И. Палецкис и другие.

Чехословацких друзей на аэродроме от имени Верховного Совета СССР тепло приветствовал Ю. И. Палецкис.

В ответном слове Йозеф Смрковский выразил сердечную благодарность за приглашение посетить СССР. Он передал горячий товарищеский привет от депутатов Национального собрания и всего чехословацкого народа. (ТАСС).

ВСТРЕЧА ТОВАРИЩА В. П. МЖАВАНАДЗЕ С РАБОТНИКАМИ ИНСТИТУТА ИСТОРИИ ПАРТИИ

Вчера, 4 июня 1968 года, в Центральном Комитете Компартии Грузии состоялась встреча кандидата в члены Политбюро ЦК КПСС, первого секретаря ЦК КП Грузии товарища В. П. Мжаванадзе с группой авторов «Очерков истории коммунистических организаций Закавказья» — научных сотрудников Института истории партии при ЦК КП Грузии, которые в творческом содружестве с коллективами институтов истории партии при Центральных Комитетах коммунистических партий Азербайджана и Армении — филиалов Института марксизма-ленинизма при ЦК КПСС — создали ценный труд, получивший высокую оценку в рецензии, помещенной в газете «Правда», где сказано, что эта книга является свидетельством роста историко-партийных кадров, крупных достижений всей советской исторической науки и что она принесет пользу в коммунистическом воспитании трудящихся, в пропаганде революционных традиций и принципов пролетарского интернационализма.

Товарищ В. П. Мжаванадзе поздравил собравшихся, а в их лице — весь авторский коллектив «Очерков истории коммунистических организаций Закавказья» с выходом первой части книги, охватывающей события с момента возникновения местных партийных организаций до победы Советской власти во всем Закавказье, а так же с той высокой оценкой, которую она получила в центральной печати.

Эта книга вышла в канун 50-летия Великого Октября, и вполне естественно, что она была посвящена этой знаменательной дате в истории партии и народа.

Товарищ В. П. Мжаванадзе отметил, что теперь, в связи с решениями апрельского Пленума ЦК КПСС, подчеркнувшего необходимость усилить всю идеологическую деятельность партии, большие и ответственные задачи встают перед работниками общественных наук, которые призваны повысить уровень научных исследований в области истории партии, научного коммунизма, философии, политэкономии. В связи с этим серьезную работу предстоит проделать коллективу Института истории партии при Центральном Комитете Коммунистической партии Грузии.

Товарищ В. П. Мжаванадзе выразил уверенность в том, что коллектив Института истории партии успешно справится с поставленными задачами, ознаменует 100-летие со дня рождения В. И. Ленина и 50-летие со дня установления Советской власти в Грузии новыми значительными исследованиями по истории партии и совместно со своими коллегами из Азербайджана и Армении успешно продолжит работу по созданию второй части «Очерков», которая охватит период истории коммунистических организаций Закавказья, начиная с 1921 года и вплоть до наших дней.

Директор Института истории партии товарищ В. Н. Мерквиладзе рассказал о том, над чем работает в настоящее время коллектив научных сотрудников.

В заключение товарищ В. П. Мжаванадзе пожелал работникам Института истории партии новых больших успехов в их плодотворной деятельности.

На встрече присутствовал секретарь ЦК КП Грузии товарищ Д. Г. Стуруа.

(ГрузТАГ).

ПЯТИЛЕТКУ — ДОСРОЧНО!

ЧАЕВОДЫ НАРАЩИВАЮТ ТЕМПЫ

КАЗБЕГСКИЕ ОВЦЕВОДЫ — ДИПЛОМАНТЫ ВДНХ

ПРОИЗВОДСТВЕННЫЙ ЦИКЛ СОКРАЩЕН

ВСТУПАЮТ В СТРОЙ МОЩНОСТИ

Неплохо трудится в третьем году пятилетки коллектив Тбилисской бумажной фабрики. Успешно завершили рабочие предприятия план пяти месяцев. После значительной реконструкции фабрики годовой выпуск водонепроницаемого картона увеличился на 500 тонн. Этот картон, как известно, применяется в электротехнической, радиотехнической, машиностроительной и других отраслях промышленности. Среди постоянных потребителей Тбилисской бумажной фабрики — Московский завод малолитражных автомобилей, Горьковский, Запорожский и Кутаисский автозаводы.

✦ ✦ ✦

ДУШЕТИ — ИЗМИР

С начала нынешнего года Душетский комбинат местной промышленности перешел на новую систему хозяйствования. Результаты не замедлили сказаться. Предприятие систематически перевыполняет производственные задания. Значительно раньше срока реализован пятимесячный план.

Сейчас здесь готовят большую партию грузинских ковров и керамических изделий для отправки на международную ярмарку в Измир.

К. БЕКАУРИ.

✦ ✦ ✦

С МАРКОЙ ЗУГДИДИ

ЗУГДИДИ. (Корр. «Зари Востока»). Продукция с маркой Зугдидской чаепрессовочной фабрики пользуется большим спросом во многих уголках Советского Союза. Пьют зугдидский кирпичный зеленый чай и в Монгольской Народной Республике.

Коллектив фабрики систематически перевыполняет планы, выпускает продукцию высокого качества. Особенно хорошо трудятся прессовщики А. Маргия, О. Жукова, упаковщицы Ж. Тодуа, Д. Мосия, К. Очигава и другие.

До конца года на фабрике будет внедрен прогрессивный технологический метод — в эксплуатацию вступит агрегат беспрерывного опаривания сырья, после чего производственный цикл сократится на 15 дней.

✦ ✦ ✦

ПРИЗЫВ РУСТАВЦЕВ

Творческий труд коллективов предприятий города Рустави принес ощутимые результаты. За пять месяцев потери от брака по сравнению с этим же периодом прошлого года снижены более чем на 100 тысяч рублей, сэкономлено до 500 тонн металла и более 5 миллионов киловатт-часов электроэнергии.

Коллективы передовых предприятий обратились ко всем трудящимся города с призывом развернуть соревнование за бережное расходование материалов.

УДАРНАЯ ВАХТА СЕЛЬСКИХ ТРУЖЕНИКОВ

СООБЩАЮТ ОБЩЕСТВЕННЫЕ КОРРЕСПОНДЕНТЫ «ЗАРИ ВОСТОКА»

ТОЛЬКО ВЫСОКОГО КАЧЕСТВА

В Гальском районе сейчас мало осадков. Но труженики чайных плантаций колхоза села Мухури противопоставляют засухе высокую организованность, передовую агротехнику, инициативу, рациональное использование водных ресурсов. Все это помогает чаеводам успешно бороться с трудностями.

Темпы работ нарастают с каждым днем. Лучших результатов добивается бригада А. Карцхия. Она уже собрала более 40 тонн чая высокого качества.

Мухурийцы обязались получить в нынешнем сезоне 580 тонн листа—на 55 тонн больше планового задания. При этом они решили: 90 процентов собранного чайного листа должно быть первосортным.

Г. ШАРАНГИЯ.

И ЖИВОТНОВОДЫ, И ЗЕМЛЕДЕЛЬЦЫ

В Ередвском совхозе Цхинвальского района ширится социалистическое соревнование. Животноводы и земледельцы — активные участники этого соревнования. На всех участках совхозного производства люди прилагают много усилий, чтобы дать стране как можно больше продуктов земледелия и животноводства.

Сейчас главная забота полеводов — уход за посевами. В прошлом году они убрали с гектара в среднем 24 центнера зерновых, а в нынешнем собираются получить еще больше. Высокие обязательства взяли виноградари и садоводы.

Горячая пора на фермах совхоза, где содержится более 4.000 голов крупного рогатого скота. Передовые доярки Н. Вахтангашвили, В. Беруашвили и В. Сабанова давно уже реализовали полугодовой план по надоям молока. Животноводы совхоза обязались досрочно выполнить планы заготовки молока и мяса.

Ю. ВАЛИЕВ.

ПОСЛЕ СЕВА — УХОД

Успешно завершили сев труженики Тержольского района. Яровые культуры разместились на 5.392 гектарах. Теперь главное — уход за посевами. Эту ответственную работу хорошо выполняют земледельцы колхозов сел Дзеври, Вардигора, Рупоти и других хозяйств района.

В. КУТАЛАДЗЕ.

РУБЕЖ — 190 ТОНН

Жужуна Баланчивадзе и Тина Гордадзе вышли вперед в соревновании тружеников колхоза села Кухи Цулукидзевского района. Чайные плантации, которые за ними закреплены, — в образцовом состоянии. Передовые сборщицы ежедневно сдают по 50—70 килограммов высококачественного чая.

Хороших результатов добиваются и другие сборщицы колхоза. В этом сезоне кухские труженики плантаций решили сдать перерабатывающей промышленности 190 тонн сортового чайного листа, что на 20 тонн больше задания.

Г. ГЕГУЧАДЗЕ.

ЕСТЬ ПОЛУГОДОВОЙ ПЛАН!

В начале года был создан Джавский животноводческий совхоз. Здесь насчитывается 2.399 голов крупного рогатого скота. Джавцы досрочно выполнили полугодовой план заготовки мяса.

В. ГОЛОЕВ.

НАГРАДА — ДОСТОЙНЫМ

В Казбегский район пришла радостная весть: Главный комитет Выставки достижений народного хозяйства СССР наградил район Дипломом I степени. Эту награду животноводы получили за успехи, достигнутые в социалистическом соревновании юбилейного года.

Труженики ферм и в нынешнем году собираются взять высокие производственные рубежи. Они обязались заготовить сверх плана 2.300 центнеров мяса и довести поголовье овец до 117.000.

Г. ХЕТАГУРИ.

Пребывание короля Афганистана в Москве

3 июня король Афганистана Мухаммед Захир Шах нанес в Кремле визит Председателю Совета Министров СССР А. Н. Косыгину.

Во время беседы, проходившей в теплой, дружественной обстановке, были затронуты вопросы советско-афганских отношений и некоторые актуальные международные проблемы, представляющие взаимный интерес.

* * *

Король Афганистана Мухаммед Захир Шах нанес 3 июня в Кремле визит Председателю Президиума Верховного Совета СССР Н. В. Подгорному.

Между Н. В. Подгорным и Мухаммедом Захир Шахом состоялась теплая, дружественная беседа.

* * *

Президиум Верховного Совета СССР и правительство СССР 3 июня дали в Доме приемов обед в честь короля Афганистана Мухаммеда Захир Шаха и королевы Умайры.

Во время обеда Председатель Президиума Верховного Совета СССР Н. В. Подгорный и король Афганистана Мухаммед Захир Шах обменялись речами.

Обед прошел в теплой, дружественной обстановке.

* * *

Находящийся в Советском Союзе король Афганистана Мухаммед Захир Шах, королева Умайра и сопровождающие их лица 4 июня посетили Мавзолей В. И. Ленина и возложили венок. На ленте венка надпись: «От имени Мухаммеда Захир Шаха — короля Афганистана и королевы Умайры».

Высокий гость и сопровождающие его лица минутой молчания почтили память В. И. Ленина.

При возложении венка присутствовали секретарь Президиума Верховного Совета СССР М. П. Георгадзе, заместитель министра иностранных дел СССР В. М. Виноградов, посол СССР в Афганистане К. И. Александров, генерал армии А. А. Лучинский, заведующие отделами МИД СССР С. П. Киктев и Ф. Ф. Молочков, комендант Московского Кремля генерал-майор С. С. Шорников и другие официальные лица.

* * *

В Кремле 4 июня состоялась беседа Председателя Президиума Верховного Совета СССР Н. В. Подгорного и Председателя Совета Министров СССР А. Н. Косыгина с королем Афганистана Мухаммедом Захир Шахом.

Во время беседы, прошедшей в дружественной и сердечной обстановке, состоялся обмен мнениями по вопросам дальнейшего развития советско-афганских отношений, а также по некоторым актуальным проблемам современного международного положения, представляющим взаимный интерес.

С советской стороны в беседе приняли участие министр иностранных дел СССР А. А. Громыко, министр внешней торговли Н. С. Патоличев, заместитель председателя Государственного комитета Совета Министров СССР по внешним экономическим связям И. А. Кулев, а также посол Советского Союза в Афганистане К. И. Александров и заведующий отделом стран Среднего Востока МИД СССР С. П. Киктев.

С афганской стороны в беседе участвовали министр двора Али Мухаммед, министр планирования Абдул Самад Хамед, посол Афганистана в Советском Союзе Мухаммед Ареф, советник МИД Мухаммед Муса Шафик, генеральный директор политического департамента МИД Абдул Гафур Раван Фархади.

* * *

Супруга короля Афганистана Мухаммеда Захир Шаха королева Умайра 4 июня посетила Московский Дворец пионеров. Она побывала в Ленинском зале, где проходят торжественные линейки, а также в клубе юных космонавтов. Гостья осмотрела комнаты для занятий рисованием, моделированием.

Королеве Афганистана был показан документальный цветной фильм о пионерском дворце.

* * *

Король Афганистана Мухаммед Захир Шах 4 июня принял в Доме приемов глав дипломатических представительств, аккредитованных в Советском Союзе, с которыми Афганистан поддерживает дипломатические отношения.

Послов и временных поверенных в делах Мухаммед Захир Шаху представил заведующий протокольным отделом Министерства иностранных дел СССР Ф. Ф. Молочков.

На приеме были министр двора Али Мухаммед, министр планирования Абдул Самад Хамед, посол Афганистана в СССР Мухаммед Ареф, советник МИД Мухаммед Муса Шафик, генеральный директор политического департамента МИД Абдул Гафур Раван Фархади, директор протокольного департамента МИД Мухаммед Амин Эттемади. (ТАСС).

Указ Президиума Верховного Совета Грузинской ССР

О НАГРАЖДЕНИИ ТОВ. И. М. ХОХЛОВА ПОЧЕТНОЙ ГРАМОТОЙ ПРЕЗИДИУМА ВЕРХОВНОГО СОВЕТА ГРУЗИНСКОЙ ССР

За долголетнюю и плодотворную научно-педагогическую и общественную деятельность, в связи с шестидесятилетием со дня рождения наградить председателя республиканского объединения «Грузсельхозтехника» Совета Министров Грузинской ССР тов. Ивана Михайловича **Хохлова** Почетной грамотой Президиума Верховного Совета Грузинской ССР.

Председатель Президиума Верховного Совета Грузинской ССР
Г. ДЗОЦЕНИДЗЕ.
Секретарь Президиума Верховного Совета Грузинской ССР
З. КВАЧАДЗЕ.

г. Тбилиси, 4 июня 1968 года.

К ПРИЕЗДУ В ТБИЛИСИ

КОРОЛЬ АФГАНИСТАНА МУХАММЕД ЗАХИР ШАХ И КОРОЛЕВА УМАЙРА

5 июня в Тбилиси прибывают Его Величество король Афганистана Мухаммед Захир Шах и Ее Величество королева Умайра, находящиеся в нашей стране с дружественным визитом по приглашению Президиума Верховного Совета СССР и Советского правительства.

Король Афганистана Мухаммед Захир Шах родился 15 октября 1914 года в городе Кабуле. Образование получил во Франции и в Афганистане. Окончил Кабульское офицерское училище. В 1932 году был назначен заместителем министра национальной обороны, а в сентябре 1933 года — министром просвещения.

После смерти своего отца — короля Мухаммеда Надир Шаха — 8 ноября 1933 года вступил на престол, и с тех пор король Мухаммед Захир Шах возглавляет Афганское государство.

Королева Умайра является дочерью Ахмед Шаха, который был министром королевского двора. Образование получила в Кабуле. Королева проявляет большой интерес к женскому движению в Афганистане, уделяет внимание просветительным и медицинским учреждениям.

Король Мухаммед Захир Шах в соответствии с конституцией, принятой в сентябре 1964 года, является главой государства, верховным главнокомандующим всеми вооруженными силами страны, утверждает международные договоры, заключаемые Афганистаном с другими странами, назначает премьер-министра и правительство.

Мухаммед Захир Шах является выдающимся государственным деятелем Афганистана. Он проявляет большую заботу о развитии национальной экономики и проведении преобразований в стране. Возглавляемое им Афганское государство проводит политику мира, неприсоединения к военным блокам, мирного сосуществования и сотрудничества со всеми странами.

Король Мухаммед Захир Шах в течение 35 лет вносит большой вклад в дело развития сотрудничества, дружественных и добрососедских отношений между Афганистаном и Советским Союзом. Ранее король и королева уже посещали Советский Союз.

Приветствуя приезд короля и королевы в нашу страну, советские люди выражают уверенность в том, что дружественный визит высоких гостей из Афганистана явится новым шагом на пути дальнейшего укрепления и всестороннего развития добрососедских отношений между нашими странами, послужит делу мира.

(ГрузТАГ).

Гордость грузинской сцены

Есть имена, без которых немыслимо представить себе грузинскую сцену. К числу таких относится имя народной артистки СССР, лауреата Государственных премий Верико Анджапаридзе. Она внесла свой вклад в строительство грузинского советского театра и вот уже полвека верой и правдой служит ему.

Не удивительно, что юбилей актрисы, посвященный 50-летию ее сценической деятельности, стал не только событием в культурной жизни Тбилиси, но и вылился в подлинный праздник всенародного признания большого таланта.

Тбилисский академический театр оперы и балета имени З. Палиашвили, где Министерство культуры Грузинской ССР, Театральное общество Грузии и академический театр имени К. Марджанишвили организовали юбилейный вечер, не мог вместить всех почитателей яркого таланта В. Анджапаридзе.

Вечер вступительным словом открыл министр культуры Грузинской ССР О. Тактакишвили. От имени ЦК КП Грузии, Совета Министров Грузинской ССР и Президиума Верховного Совета республики он приветствовал юбиляра и пожелал ей долгих лет жизни и новых творческих удач.

По лестнице на сцену сходит Верико — Юдифь. Белыми и красными розами усыпан ее путь. Это как бы дань преклонения перед созданным ею бессмертным образом, который будет жить до тех пор, пока жив грузинский театр. Зрители навсегда сохранят в памяти сцену, где партнером Верико выступил Ушанги Чхеидзе... Его голос прозвучал в записи на пленке.

Вновь гордая, борющаяся за свои права и убеждения Юдифь — Анджапаридзе сказала зрителю: «Тот, кто обладает силой и волей, — покорит весь мир!». И Верико покорила его.

В докладе о жизни и творчестве актрисы критик Б. Жгенти говорил о той популярности, которой пользуется она не только в нашей стране, но и за рубежом. Анджапаридзе, сказал докладчик, умеет, как немногие, проникнуть в самые сокровенные тайники человеческой души, пробудить в человеке все лучшее, заставить глубоко задуматься над смыслом событий. Герои ее, как правило, горды и величавы, но царственность сосуществует в ее игре с задушевностью, а властная сила оборачивается зачастую трогательной беззащитностью.

И вот на сцене та трогательная беззащитность, о которой говорил Жгенти. Верико — Маргарита Готье. Это о ней Вл. Немирович-Данченко сказал: «Дорогая Верико, за две-три так сыгранные роли я бы ставил артисту памятник».

Верико Анджапаридзе поставила себе нерукотворный памятник в сердцах тысяч и тысяч людей, покоренных ее большим искусством.

Об этом говорили на вечере искусствовед Н. Урушадзе, председатель Театрального общества Грузии народный артист республики Д. Антадзе, искусствовед из Ленинграда Р. Беньяш, академик Академии наук Грузии Г. Ахвледиани, секретарь правления Союза композиторов Грузии Г. Торадзе, народный артист республики Э. Апхаидзе, секретарь правления Союза художников Грузии, народный художник республики Д. Тавадзе, доцент Тбилисского театрального института имени Ш. Руставели М. Мревлишвили, народный артист Грузии Д. Славин, заслуженный артист Грузинской ССР И. Злобин, председатель правления Союза кинематографистов Грузии, народный артист СССР С. Долидзе, народный артист Грузинской ССР С. Багашвили, народный артист СССР Ак. Васадзе и др.

От имени театральной общественности Армении и Азербайджана юбиляра приветствовали народный артист СССР В. Аджемян и народный артист Азербайджанской ССР Ю. Мардановов.

Тепло приветствовали юбиляра представители Гегечкорского района, где выросла Верико, и артисты ее родного театра имени Марджанишвили.

И снова Верико воскрешала свои любимые образы, еще раз дав возможность поклониться ее таланту, насладиться большим искусством.

На юбилейном вечере присутствовали Г. Д. Джавахишвили, В. П. Мжаванадзе, Р. Я. Пруидзе, П. А. Родионов, Д. Г. Стуруа, Ш. И. Чануквадзе, Г. И. Чоговадзе, М. И. Кучава, Ш. Д. Кикнадзе, О. И. Лолашвили.

(ГрузТАГ).

Исполком Тбилисского городского Совета депутатов трудящихся извещает, что 5 июня 1968 года созывается

6-я СЕССИЯ ТБИЛИССКОГО ГОРОДСКОГО СОВЕТА ДЕПУТАТОВ ТРУДЯЩИХСЯ
(одиннадцатого созыва).

Сессия открывается в 12 часов дня, в зале заседаний Верховного Совета Грузинской ССР (проспект Руставели, 8).

Регистрация депутатов будет производиться там же с 11 часов утра.

ИСПОЛКОМ ТБИЛИССКОГО ГОРОДСКОГО СОВЕТА ДЕПУТАТОВ ТРУДЯЩИХСЯ.

Навстречу 50-летию ТГУ

КРЕПНЕТ ДЕЛОВОЕ СОДРУЖЕСТВО

ТБИЛИССКИЙ государственный университет — основной очаг науки и культуры, кузница квалифицированных кадров для нашей республики. За полвека своего существования он дал нашему народному хозяйству, государственным и научным учреждениям, средней школе более 40 тысяч квалифицированных специалистов.

Университет выполняет и другую важную задачу — проводит исследования в различных областях науки. Научные исследования работников ТГУ по математике, биологии, физике, химии, геологии, филологии, языкознанию, истории и т. д. известны во всем мире. Наши ученые принимают активное участие во всесоюзных и международных конференциях, приглашаются для чтения лекций и совместной научной работы в другие университеты и научные учреждения Советского Союза и зарубежных стран. За последние годы эти связи значительно развились и углубились. Если прежде они носили случайный характер, то в настоящее время выросли в дружбу и сотрудничество между отдельными кафедрами, факультетами и университетами в целом.

Одним из наиболее важных событий в развитии этого делового содружества было подписание договора о научном сотрудничестве между Тбилисским и Иенским университетами в соответствии с общим планом культурного и научного сотрудничества между СССР и ГДР. Наши университеты систематически обмениваются профессорами, научными сотрудниками и аспирантами, а также студентами. У нас побывали ректор Иенского университета, известный биохимик профессор Дренфал, директор Института математики профессор Тиле, прочитавший цикл лекций по теории автоматов, директор Института истории профессор Фрике, выступавший с докладами по истории рабочего движения в Германии, доктор Ева Кауфманн — специалист по немецкому языку и другие.

В настоящее время в Тбилиси находится доктор Зуксланд, приехавший из Иенского университета на шесть месяцев для чтения лекций по немецкому языку. Уже второй год проходит аспирантскую подготовку по языкознанию под руководством академика А. Шанидзе аспирант Иенского университета Х. Файнрих. Он настолько хорошо изучил грузинский язык, что свободно читает доклады на нем. В ближайшее время наш университет ожидает приезда из Иены ученых других специальностей.

Согласно договору, и наши ученые посещают Иенский университет, читают доклады и лекции, обсуждают общие научные проблемы, знакомятся с постановкой работы. В прошлом году профессор А. Урушадзе и доцент Н. Ломоури прочли для немецких друзей циклы лекций по вопросам классической филологии и истории Грузии. В сентябре прошлого года автор этой статьи принял участие в работе симпозиума по гравитации, организованного Институтом теоретической физики Иенского университета. Доцент И. Вашакидзе читал в Иене лекции по теории ядра.

На семинар по немецкому языку в Иенский университет была направлена группа наших преподавателей. С неофициальным визитом посетили Иенский университет ректор Тбилисского университета академик И. Векуа и доцент З. Чархалашвили.

Несомненно, каждая такая встреча обогащает обе стороны, оставляет след в жизни учебного заведения, помогает нам лучше узнать друг друга, обменяться опытом.

Друзья из ГДР преподнесли в дар Тбилисскому университету богатую коллекцию книг, изданных в демократической Германии. Во время Дней культуры ГДР в Грузии в ТГУ экспонировалась документальная фотовыставка Иенского университета.

Практикуется также обмен студенческими делегациями. Если в прошлом году это мероприятие ставило целью общее ознакомление и установление контактов, то в текущем году студенты будут уже проходить учебную практику по соответствующим специальностям.

Тбилисский университет связан также с Мадрасским университетом в Индии, хотя и менее тесно, чем с Иенским. За последние годы профессора нашего университета М. Мирианашвили, Г. Хуцишвили и Г. Чогошвили были командированы в Мадрас для чтения лекций по различным проблемам физики и математики. К сожалению, ученые из Мадрасского университета у нас еще не побывали.

Дружба и сотрудничество ТГУ с университетами и научными учреждениями нашей Родины, как правило, не оформляется договорами, однако это не мешает их взаимному посещению учеными для чтения лекций и проведения совместных научных исследований, обмену аспирантами и студентами. Такие связи установлены с Московским, Киевским, Ленинградским и другими университетами.

Наши физики, работающие в области частиц высоких энергий, участвуют в работе лаборатории высоких энергий Объединенного института ядерных исследований в городе Дубна, по созданию двухметровой пузырьковой камеры, которая предназначена для 70-миллиардного ускорителя в Серпухове, а также в разработке программы для обработки снимков. Совместно с физиками столицы Армении предусматривается проведение научных исследований по физике частиц высоких энергий на 7-миллиардном ускорителе, построенном в Ереване. Опыт совместной работы у физиков наших двух республик уже есть. Я имею в виду экспедиции по изучению космических лучей, проводившиеся ранее.

Естественно, что с университетами братских республик Закавказья — Ереванским и Азербайджанским нас связывают особенно крепкие узы. В течение нескольких лет ежегодно представители трех вузов собираются на общую научную сессию. Особенно плодотворной была совместная научная сессия, посвященная 50-летию Великой Октябрьской революции. Филологические факультеты университетов Еревана и Тбилиси в мае прошлого года договорились об обмене научными работниками, аспирантами и студентами. Два студента ТГУ находятся сейчас в Ереване и овладевают армянским языком, изучают национальную литературу Армении. Два студента Ереванского университета проходят подготовку по грузинскому языку и литературе у нас. Это значит, что по прошествии некоторого времени оба университета будут иметь квалифицированных специалистов в названных областях.

Разносторонен интерес к культуре, к духовному наследию братского народа. В октябре 1967 года в Ереванском университете был торжественно открыт кабинет Шота Руставели, который заведует известный армянский ученый, профессор Г. Севак. Кабинет уже провел научную сессию, посвященную актуальным проблемам арменологии и картвелологии. С докладами на ней выступили академик А. Шанидзе, профессор Г. Севак, профессор Л. Менабде, научный сотрудник М. Бебурян и другие. Составлен обширный план будущих семинаров, который будет выполняться научными силами обоих факультетов.

Наши математики, физики и химики проводят совместные научные исследования с работниками Азербайджанского университета. Наши студенты-дипломанты выполняют свои дипломные работы в Баку. Многие сотрудники Азербайджанского университета подготавливают и защищают диссертации в ТГУ. Надо думать, что эти научные связи еще больше расширятся и укрепятся в ближайшие годы.

Расширяются горизонты, доступнее становятся друг для друга достижения, плодотворнее научная работа. Вот почему можно быть уверенным в том, что наши связи будут развиваться и укрепляться, оказывая все большее влияние на уровень подготовки молодых специалистов, на разработку актуальных научных проблем.

М. МИРИАНАШВИЛИ,
проректор Тбилисского государственного университета по научной работе.

СОВЕТ ЧАЕВОДОВ

В Мокском чайном совхозе Очамчирского района состоялась научно-техническая конференция по чаеводству. С докладами о резервах повышения урожайности чая и улучшения его качества выступили заведующие кафедрами агрохимии и чаеводства Грузинского института субтропического хозяйства профессора Г. Голетиани и А. Джанашия. Докладчики на конкретных примерах рассказали, что у чаеводов Абхазии имеется немало неиспользованных возможностей и резервов интенсивного производства чая и повышения его сортности.

В прошлые годы, к примеру, молодые насаждения закладывались без предварительного окультуривания почв и проведения мелиоративных работ, что, в конечном счете, приводило к большой изреженности плантаций. Это имело место, в частности, в Хумушкурском и Мзиурском чайных совхозах Гальского района. Отмечалось также, что в некоторых совхозах увлекаются чрезмерным применением аммиачной селитры, допускают нарушения правил сбора, что отрицательно влияет на качество сырья.

Выступившие на конференции специалисты и передовики производства делились опытом работы, вносили предложения, направленные на повышение качества чайного листа.

В заключение на конференции выступил заместитель министра сельского хозяйства Абхазской АССР А. Яремко.

Д. ШЕЛИЯ.

Доктор филологических наук, профессор Тбилисского государственного университета Ш. Дзидзигури экзаменует по грузинскому языку студентов первого курса филологического факультета.

На снимке: сдает экзамен студентка Ц. Харебава.

Фото М. Квирикашвили.

ПАРТИЙНАЯ ЖИЗНЬ

ЦЕНТР МАССОВО-ПОЛИТИЧЕСКОЙ РАБОТЫ

Год с лишним назад, во время подготовки к выборам в Верховный Совет и местные Советы Грузинской ССР, в нашем районе, как и во многих других уголках города, появились клубы избирателей. Это новшество сразу же пришлось по душе жителям района. Они охотно приходили сюда по вечерам, знакомились с политической литературой, слушали лекции и беседы, встречались с интересными людьми. Клубы стали подлинными центрами массово-политической работы не только в период выборов, но и после них. Особенно оживилась работа в пяти постоянно действующих клубах нашего района во время подготовки к празднованию 50-летия Великой Октябрьской революции.

Всегда многолюдно в клубе избирателей при Доме культуры имени Плеханова. Работу здесь возглавляет совет клуба, в который входят работники паровозо-вагоноремонтного завода и Дома культуры. Это люди инициативные, с выдумкой, имеющие немалый опыт массовой работы. Они заботливо оформили клуб, создали здесь уютную обстановку. Внимание посетителей привлекают со вкусом оформленные стенды «Пятилетний план развития народного хозяйства СССР», «Народная пятилетка — в действии», «Они сражались за свободу», «50-летие Октября», «В. И. Ленин — великий вождь мирового пролетариата» и другие. Регулярно выходит газета «Голос политинформатора». Желающие могут посмотреть телепередачи, послушать радио, сыграть в шахматы, шашки и другие игры.

В клубе избирателей много интересного. Здесь устраиваются лекции и доклады, беседы, встречи со старыми большевиками, с Героями Советского Союза и Социалистического Труда, депутатами, видными деятелями науки и искусства, вечера вопросов и ответов, коллективные походы в кино и театры, экскурсии... Многим надолго запомнились теплые встречи со старыми большевиками Ф. Лабадзе, К. Алборовым, И. Парцхаладзе, Н. Кулулашвили и другими.

О один из вечеров в гости к избирателям пришли передовики паровозо-вагоноремонтного завода — Герой Социалистического Труда кузнец К. Илуридзе, депутат Верховного Совета Грузинской ССР токарь Г. Гачечиладзе, токарь И. Зардиашвили и другие. Они рассказали о своих трудовых делах, о традициях родного завода, о его людях.

Проведен тематический вечер, в котором приняли участие старые большевики и представители молодого поколения. 50-летию Октября был посвящен большой художественный монтаж «Великий Октябрь озаряет путь», показанный на одном из вечеров.

Клуб избирателей организовал коллективное посещение спектакля по пьесе Г. Хухашвили «Жизнь человека», поставленного народным театром Дома культуры; несколько раз устраивались коллективные просмотры новых кинофильмов. По инициативе политинформаторов М. Грдзелишвили, Т. Бакрадзе, Т. Гогнашвили и П. Беленашвили клуб провел экскурсию для жителей улиц Чхиквадзе, Цагверской, Киснсхевской и Аскуравской. Экскурсанты побывали в бывшей Авлабарской нелегальной типографии и Тбилисском филиале Центрального музея В. И. Ленина.

В начале нынешнего года в клубе избирателей интересно прошел вечер вопросов и ответов по юридическим вопросам. Исчерпывающие ответы на интересующие трудящихся вопросы дали прокурор района А. Мтиулишвили, председатель народного суда О. Глонти, судья О. Агладзе и другие.

В ознаменование 50-летия Советской Армии и Военно-Морского Флота здесь состоялся доклад военного комиссара района Героя Советского Союза Г. Биланишвили.

Так уж повелось, что почти ни одно мероприятие в Доме культуры им. Плеханова не проходит без участия клуба избирателей. Так было и в тот день, когда жители района встретились на вечере дружбы с тружениками Чиатура и Сухумского района, и тогда, когда состоялся вечер вопросов и ответов с участием видных ученых республики Е. Харадзе, Р. Двали, В. Мамасахлисова, В. Чавчанидзе, В. Прангишвили, Г. Сабашвили, Г. Цицишвили и других.

В дни полувекового юбилея Советского государства, в ознаменование Дня Конституции, 50-летия Советской Армии и 47-й годовщины установления Советской власти в Грузии агитхудожественная бригада клуба избирателей организовала концерты в больших дворах микрорайона. Этот почин был встречен трудящимися с большим одобрением. 100-летию со дня рождения М. Горького клуб избирателей посвятил литературный утренник, на котором о жизни и творчестве М. Горького рассказали персональный пенсионер Г. Матыняи и поэт В. Горгаиели.

Не только словом, но и делом помогают часто политинформаторы клуба избирателей трудящимся в урегулировании тех или иных бытовых вопросов. Это, в частности, можно сказать о политинформаторе А. Зангаладзе, который пользуется большим уважением у жителей, проживающих на ул. Чхиквадзе. В январе на улице была повреждена водопроводная магистраль, вследствие чего жители терпели большие неудобства. Политинформатор деятельно взялся за дело, и с помощью специалистов водного хозяйства поступление воды было быстро налажено.

В небольшом сквере на улице Топуридзе испортилось освещение. Во время одной из бесед жители обратились за помощью к политинформатору Т. Бакрадзе. Тот связался с депутатом райсовета Г. Маргишвили, который поставил вопрос перед райисполкомом. Меры были приняты своевременно, сейчас электроосвещение в сквере восстановлено.

Хорошо работают также клубы избирателей при электровозостроительном заводе имени В. И. Ленина и 129-й средней школе. Клуб завода обслуживает около 20 тысяч жителей новых кварталов микрорайона. При непосредственной помощи парткома предприятия клуб поддерживает тесные связи с населением и проводит много интересных мероприятий. Кроме лекций, докладов, бесед и встреч, которые устраиваются систематически, для жителей микрорайона часто организуются спортивные соревнования, экскурсии по историко-революционным местам города. В микрорайоне несколько раз проводились субботники по благоустройству и озеленению дворов и улиц. По инициативе клуба оборудована открытая эстрада, на которой часто проходят выступления агитхудожественных бригад, построены волейбольная и баскетбольная площадки. Проведен рейд с целью выявить временно не работающую молодежь и помочь ей трудоустроиться.

Большинство политинформаторов этого клуба регулярно проводит информации по важнейшим вопросам внешней и внутренней политики нашей страны. Следует отметить политинформаторов К. Табукашвили, Н. Дарчия, Т. Алавидзе, Ш. Бешидзе, Н. Челидзе, Г. Агасиева и других.

Клуб избирателей при 129-й средней школе часто проводит мероприятия под девизом «Люби свой город». Например, политинформаторы беседуют с жителями о том, как сделать Тбилиси городом образцовой культуры, вместе с персоналом поликлиники № 30 устраивают санитарные дни.

Жители микрорайона встречаются в клубе с депутатами городского и районных Советов. Недавно встретились со своими избирателями депутаты: председатель исполкома райсовета В. Джанджгава, рабочий станкостроительного завода имени Кирова З. Гвелукашвили, начальник железнодорожной больницы Д. Лешкашели, директор «Текстильторга» Б. Алания и другие. Они беседовали с избирателями о своей работе, рассказали о планах развития района и города. Избиратели Л. Чачанидзе, Г. Тетрадзе, Л. Акопашвили и другие обратились к депутатам с наказом улучшить снабжение населения водой и обеспечение транспортом. Эти справедливые требования не остались без внимания. На Лоткинской горе дополнительно стали курсировать 4 автобуса. Принимаются меры для улучшения водоснабжения. По инициативе клуба избирателей в микрорайоне приведено в порядок много улиц и скверов.

К сожалению, еще не все клубы избирателей развернули работу по-настоящему. В клубах избирателей при Доме культуры прядильно-трикотажного комбината и при клубе завода «Центролит» мероприятия проводятся от случая к случаю.

Новые ответственные задачи встают перед клубами избирателей в свете решений апрельского Пленума ЦК КПСС. Главная их задача — усилить идеологическую работу среди населения, пропагандировать советский образ жизни, регулярно проводить беседы о нашей демократии, преимуществах социалистического строя и др.

Ленинский райком партии, первичные партийные организации делают все для того, чтобы клубы избирателей всегда были центрами массово-политической работы среди населения.

Б. ПАИЧАДЗЕ,
заведующий отделом пропаганды и агитации Ленинского райкома партии.

ВЕСТИ ИЗ ПАРТИЙНЫХ ОРГАНИЗАЦИЙ

СОБРАНИЕ АКТИВА

Недавно состоялось собрание актива Горийской городской партийной организации.

С докладом «О мероприятиях по улучшению культмассовой работы среди рабочих, служащих и молодежи в связи с переходом на пятидневную рабочую неделю» выступила секретарь горкома партии Р. Цуцкиридзе.

В прениях приняли участие: председатель фабкома хлопчатобумажного комбината М. Кокрашвили, заведующий отделом культуры исполкома горсовета О. Иларишвили, первый секретарь Горийского горкома комсомола М. Абуашвили и другие.

Г. ЦЕРАДЗЕ.
(Корр. «Зари Востока»).

СЕМИНАР СЕКРЕТАРЕЙ

Ахалцихский райком партии провел семинар секретарей первичных партийных организаций. Участники семинара прослушали доклады: «Права первичных парторганизаций в деле осуществления контроля над деятельностью администрации», «Критика и самокритика и их роль в жизни и деятельности партийных организаций», «Партийное собрание, как высший орган первичной парторганизации», «Школа воспитания коммунистов», «Работа партгрупп».

С. ГАЛАНДЯН.
(Корр. «Зари Востока»).

ТЕОРЕТИЧЕСКАЯ КОНФЕРЕНЦИЯ

Первичная партийная организация потийской второй средней школы совместно с педагогами и родителями провела теоретическую конференцию на тему: «Марксистско-ленинские принципы коммунистического воспитания и задачи советской школы на современном этапе».

Выступившие педагоги Л. Гургенадзе, Ц. Картхия, Л. Шерозия, директор школы П. Нацвлишвили и другие говорили о борьбе с пережитками прошлого, взаимоотношениях школы и семьи, задачах советской школы.

С. ГОГУАДЗЕ.
(Корр. «Зари Востока»).

КОМБИНАТ РАСПРАВЛЯЕТ ПЛЕЧИ

ЧЕЛОВЕК И РЕФОРМА

Сухумский кожевенно-обувной комбинат имени Орджоникидзе — одно из крупных предприятий легкой промышленности Абхазии. Перейдя на новую систему планирования и экономического стимулирования, коллектив комбината добился хороших показателей в своей работе. О том, как трудится коллектив комбината в новых условиях хозяйствования, рассказывают в своих письмах в редакцию работники этого передового предприятия.

П. БЕРИДЗЕ,
директор комбината.

ПОСЛЕ перехода на новую систему планирования и экономического стимулирования в апреле 1967 года всем нам пришлось призадуматься над вопросами: как полностью ликвидировать сверхнормативные остатки готовой продукции, расчистить баланс от морально и физически изношенного оборудования. На первый план встали такие проблемы, как производительность труда, конкретность планирования, ликвидация диспропорции между цехами, а также повышение квалификации работников.

Несмотря на то, что наши возможности исчерпаны далеко не полностью, предприятие достигло определенных успехов.

Обновив ассортимент в соответствии с требованиями сезона и рекомендациями торгующих организаций, внедрив новые фасоны колодок и моделей обуви, мы реализовали сверхнормативные остатки готовой продукции и даже сократили норматив. Баланс полностью очищен от устаревшего оборудования, повышена ответственность за составление заявок на оборудование и материалы. Мы позаботились и о том, чтобы новое оборудование немедленно вводилось в эксплуатацию. Немалую роль в улучшении технико-экономических показателей и использования основных и вспомогательных материалов сыграл перевод цехов на хозрасчет.

Все это позволило нам образовать фонды: материального поощрения в размере 73,8 тысячи рублей, социально-культурных мероприятий — 25 тысяч рублей и фонд развития производства — 4 тысячи рублей. Максимально используя внутренние резервы, коллектив комбината обязался успешно выполнить план третьего года пятилетки. Нам предстоит выпустить на 1 миллион квадратных дециметров кожи и на 42 тысячи пар обуви больше, чем в 1967 году. Чтобы справиться с этим заданием, мы осуществляем ряд мероприятий.

Преимущества новой системы хозяйствования налицо, она оправдывает себя с каждым днем все больше и больше.

М. ЛЕВИАШВИЛИ,
начальник первого пошивочного цеха.

К ПЕРЕХОДУ на новую систему хозяйствования наш цех начал готовиться еще с 1966 года. Были организованы специальные кружки для мастеров и рабочих, где рассматривались связанные с новой системой планирования и экономического стимулирования вопросы: рентабельность, поощрительные фонды, производительность труда. Были высказаны конкретные предложения о том, как бороться за экономию основных и вспомогательных материалов, за увеличение выпуска первосортной продукции.

Цех оснащался новыми машинами, производился капитальный ремонт существующего оборудования. Установили новый высокопроизводительный конвейер на втором пошивочном потоке, а на первом потоке смонтировали новые загибочные и двухигольчатые машины, установили полуавтомат для затяжки пятки обуви и стали практиковать шахтную сушку, завели личные карточки расхода вспомогательных материалов, внедрили в производство эластичный подносок на мужские полуботинки.

После всех этих мероприятий наш цех, как и весь комбинат, был переведен на новую систему планирования и экономического стимулирования.

Каковы же результаты нашей работы по-новому? Производственные планы систематически перевыполняются. Значительно улучшилось качество обуви, повысилась культура производства. Второй пошивочный поток был переведен на выпуск обуви только первого сорта. Сэкономлены вспомогательные материалы—клей, гвозди, нитки, кромочная тесьма.

После введения системы премирования за освоение новых моделей количество их увеличилось. Производительность труда возросла на 3,5 процента.

Уверены, что новая система хозяйствования поможет нам успешно справиться с планом третьего года пятилетки.

С. ГНИДИН,
затяжчик первого пошивочного цеха.

ДЛЯ НАС, рабочих, новая система планирования и экономического стимулирования открыла широкие перспективы роста материального благосостояния. Она дает возможность получать дополнительную премию из фонда материального поощрения, улучшать наш быт и условия труда за счет фонда социально-культурных мероприятий. Мы хорошо знаем, что новая система ко многому нас обязывает. Ведь теперь надо не только изготовить обувь, но и продать ее нашим потребителям. Вот почему мы принимаем все меры к выпуску хорошей, доброкачественной обуви, постоянно внедряем в производство новые фасоны колодок и моделей, работаем над улучшением технологии пошива.

Я уже много лет работаю на первом потоке затяжчиком. Мы шьем мужскую обувь как осенне-зимнего, так и весенне-летнего ассортимента. Наш поток в прошедшем квартале хорошо справился с производственным планом. Вместе с тем я хочу отметить, что мы еще не все сделали для улучшения качества продукции. Так, не выполнено задание по сортности отдельных видов обуви, что снизило показатели работы потока и отразилось на нашем материальном поощрении. Это свидетельствует о том, что нам надо еще больше работать над улучшением всех показателей, до конца использовать преимущества новой системы.

Отрадно отметить, что с тех пор, как комбинат перешел на новую систему планирования и экономического стимулирования, уже немало сделано для улучшения культурно-бытовых условий рабочих и служащих. Так, 10 тысяч рублей перечислено на жилищное строительство, часть средств израсходована на улучшение дорог, на приобретение путевок в дома отдыха, на подготовку кадров и ряд других социально-культурных мероприятий.

В. КИЛАСОНИЯ,
мастер штамповочного цеха.

СО ВТОРОГО квартала минувшего года наш цех был переведен на самостоятельный хозрасчет. Естественно, что это повысило заинтересованность коллектива в выявлении внутренних резервов, в повышении производительности труда, наиболее эффективном использовании цеховых фондов, снижении себестоимости выпускаемой продукции. Каждый мастер, каждый рабочий знал какие задачи стоят перед ним.

И добились мы немалого. После перехода на новую систему хозяйствования коллективом цеха было сэкономлено десятки тысяч рублей. Только в виде премиальных рабочие получили несколько тысяч рублей.

Г. АРУТЮНОВ,
начальник отдела кадров

В СВЯЗИ с переходом на новую систему планирования и экономического стимулирования нам была организована экономическая учеба инженерно-технических работников, служащих и рабочих ведущих профессий. В семи группах занимались 257 человек. Они знакомились с вопросами планирования, хозяйственного расчета, государственного подхода к использованию денежных ресурсов и т. д. Многие наши ведущие специалисты — главный экономист К. Латария, главный бухгалтер А. Муркес, работники планового отдела и бухгалтерии Е. Малышев и В. Абросимова — были командированы в Ленинград и Москву, где изучали опыт работы обувных предприятий, уже перешедших на новую систему хозяйствования. Вернувшись в Сухуми, эти товарищи стали внедрять в практику работы нашего предприятия изученные ими передовые методы и формы.

Улучшение качества продукции во многом зависит от деятельности отдела технического контроля. Поэтому у нас были организованы курсы по повышению квалификации контролеров и других работников этого отдела. Проведенная в последующем проверка их знаний и переаттестация показали, что контролеры ОТК стали глубже разбираться в требованиях ГОСТа, более придирчиво подходить к определению сортности продукции.

Повышение технического мастерства наших специалистов, глубокое овладение их экономическими знаниями — залог еще лучшего использования тех огромных преимуществ, которые дает новая система планирования и экономического стимулирования.

НОТ — КЛЮЧ К УСПЕХУ

С внедрением НОТ количество бригад коммунистического труда на Тбилисском электровозостроительном заводе имени Ленина удвоилось.

Во всех цехах завода действуют творческие группы, состоящие из экономистов, технологов, мастеров, рабочих-новаторов. Координирует деятельность этих групп специальная лаборатория НОТ.

В механическом цехе творческая группа изучила состояние оборудования и инструментов, планирование работ, технических процессов, систему снабжения. Другая — продолжает разработку рекомендаций, направленных на определение наиболее оптимальных режимов и способов научной организации труда.

Лаборатория на основе глубокого анализа работ токарей, фрезеровщиков, строгальщиков разработала научнообоснованные планы организации труда. В планы внесены предложения, связанные с изменениями технологических процессов. Созданы фрезы и другие инструменты, удвоившие скорость обработки ряда деталей, значительно улучшив их качество. Все рекомендации НОТ — а их в этом году было 30 — электровозостроители осуществили и на некоторых участках, повысили производительность труда от пяти до сорока процентов. (ГрузТАГ).

СО ВСЕХ КОНТИНЕНТОВ

международная жизнь

«Космос-224» в полете

СООБЩЕНИЕ ТАСС

4 июня 1968 года в Советском Союзе произведен очередной запуск искусственного спутника Земли «Космос-224».

На борту спутника установлена научная аппаратура, предназначенная для продолжения исследований космического пространства в соответствии с программой, объявленной ТАСС 16 марта 1962 года.

Спутник выведен на орбиту с параметрами:

начальный период обращения 89 минут;

максимальное расстояние от поверхности Земли (в апогее) 270 километров;

минимальное расстояние от поверхности Земли (в перигее) 200 километров;

наклонение орбиты 51,8 градуса.

Кроме научной аппаратуры, на спутнике имеются: радиопередатчик, работающий на частоте 19,995 мегагерц, радиосистема для точного измерения элементов орбиты, радиотелеметрическая система для передачи на Землю данных о работе приборов и научной аппаратуры.

Установленная на спутнике аппаратура работает нормально. Координационно-вычислительный центр ведет обработку поступающей информации.

Лучшие киноустановки

Президиум Совпрофа Грузии обсудил итоги республиканского соревнования коллективов профсоюзных киноустановок за первый квартал 1968 года и признал победителем коллектив Ереванского Дома культуры Закавказского дорожного комитета профсоюза рабочих железнодорожного транспорта. Ему присуждены переходящее Красное знамя, Почетная грамота Совпрофа Грузии и первая денежная премия.

Красными вымпелами, Почетными грамотами Совпрофа Грузии и вторыми денежными премиями награждены коллективы Тбилисского Дома культуры медицинских работников имени И. Чавчавадзе и Дома работников искусств профсоюза работников культуры.

Третьи денежные премии получили коллективы клуба Сухумской туристской базы Грузинского республиканского совета по туризму, Тбилисского Дома культуры профсоюза работников государственной торговли и потребительской кооперации и клуба Горийского хлопчатобумажного комбината.

Президиум Совпрофа Грузии отметил хорошую работу по кинообслуживанию трудящихся коллективов Домов культуры Сулдского, Хетского, Варкетильского, Качаганского совхозов, клубов Тбилисского авиационного завода имени Димитрова, Тбилисского завода металлоконструкций, железнодорожных клубов станций Боржоми, Сухуми, Поти, Тбилисского Дома культуры имени Горького. (ГрузТАГ).

Для укрепления советской законности

АДИГЕНИ, 4 июня. (ГрузТАГ). Состоялось совещание народных дружинников района, председателей сельсоветов и колхозов, секретарей первичных партийных организаций. Они заслушали доклад второго секретаря Адигенского райкома партии К. Рехвиашвили — «Повышать революционную бдительность трудящихся, соблюдать нормы социалистического общежития».

ХРОНИКА

Совет Министров Грузинской ССР назначил т. Рехвиашвили Б. А. заместителем министра торговли Грузинской ССР.

ПОСТАНОВЛЕНИЕ ЦК КПЧ

ПРАГА, 3 июня. (ТАСС). Агентство ЧТК передало постановление ЦК КПЧ о созыве чрезвычайного XIV съезда Коммунистической партии Чехословакии.

Это решение, говорится в постановлении, было принято после оценки положения в партии, требующего определения политических действий партии на ближайший период и избрания нового Центрального Комитета, который будет пользоваться полным доверием и авторитетом в деле обеспечения единства действий партии.

Пленум ЦК предложил следующую повестку дня чрезвычайного XIV съезда КПЧ:

1. Отчетный доклад о деятельности партии и о развитии общества в период с XIII съезда КПЧ и главные задачи партии на ближайший период. Докладчик А. Дубчек.

2. Отчет Центральной контрольно-ревизионной комиссии. Докладчик М. Якеш.

3. Проект политических директив государственно-правового устройства ЧССР. Докладчик О. Черник.

4. Проект нового Устава КПЧ и строительства партии и принципы партийной работы в условиях федеративного устройства государства. Докладчик А. Индра.

5. Выборы Центрального Комитета КПЧ и Центральной контрольно-ревизионной комиссии.

Делегаты на съезд будут избираться на областных и городских конференциях КПЧ.

На пленуме была создана Политическая комиссия ЦК КПЧ по подготовке съезда. Председателем комиссии утвержден Первый секретарь ЦК КПЧ А. Дубчек.

Подписание советско-корейского протокола

ПХЕНЬЯН, 3 июня. (ТАСС). В период 29 мая—3 июня 1968 года в Пхеньяне проходило второе заседание межправительственной советско-корейской комиссии по экономическим и научно-техническим вопросам.

На заседании был обсужден в дружественной обстановке ряд вопросов, связанных с дальнейшим расширением торговли и развитием экономического и научно-технического сотрудничества между СССР и КНДР.

По обсуждавшимся вопросам подписан протокол.

Выступление Р. Кеннеди и Ю. Маккарти по телевидению

НЬЮ-ЙОРК, 3 июня. (ТАСС). Деэскалации войны во Вьетнаме и полного прекращения бомбардировок ДРВ потребовали сенаторы Роберт Кеннеди и Юджин Маккарти, добивающиеся выдвижения своих кандидатур на пост президента США от демократической партии. Они выступили в политической дискуссии, передававшейся по телевидению компанией Эй-Би-Си.

Сенатор Маккарти отметил, что продолжающиеся бомбардировки американской авиацией территории ДРВ не дают тех результатов, на которые рассчитывают США.

Сенатор Кеннеди также указал, что бомбардировки ДРВ не достигают целей. Он высказался за сокращение военных операций США в Южном Вьетнаме.

Отвечая на вопросы корреспондентов, Ю. Маккарти заявил, что война во Вьетнаме поглощает средства, необходимые для решения насущных внутренних проблем Америки. Главной из них, как указали оба сенатора, является расовая проблема. Положение в негритянских гетто, отметил Маккарти, сейчас хуже, чем было 20 лет назад.

Новая партия в США

НЬЮ-ЙОРК, 4 июня. (ТАСС). Прекращение агрессии США во Вьетнаме и немедленный вывод американских солдат из Южного Вьетнама — таковы требования созданной в штате Нью-Йорк новой политической организации «Партии свободы и мира». Свыше трехсот делегатов ее учредительного съезда единодушно решили выдвинуть Бенджамина Спока кандидатом в президенты США, а Коретту Кинг — в вице-президенты.

Б. Спока и четырех его соратников судят сейчас в Бостоне за активную борьбу против вьетнамской политики Вашингтона; Коретта Кинг — вдова выдающегося борца за гражданские права негров Мартина Лютера Кинга, злодейски убитого расистами.

Выдвижение кандидатур Б. Спока и К. Кинг — яркая демонстрация антивоенных настроений честных американцев и их признание неспособности ставленников буржуазных партий принести Соединенным Штатам мир и социальную справедливость.

Карачи (Пакистан). Гостиница «Интер-Континенталь».

Фото В. Егорова. (Фотохроника ТАСС).

ВЬЕТНАМ, ЕГО ГЕРОИ, ЕГО БОЕВЫЕ ДЕЛА

ХАМЖОНГ — СИМВОЛ МУЖЕСТВА

О Хамжонге вьетнамцы слагают песни и легенды. Израненный осколками тяжелых бомб, этот мост гордо раскинул свои пролеты, соединив скалистые берега реки Ма. Более 100 тысяч тонн взрывчатки сбросила американская авиация в этом районе за три года бомбардировок. Но защитники моста выстояли в смертельной схватке с врагом. Для каждого вьетнамца Хамжонг — символ мужества, стойкости, несгибаемой воли, непреклонной решимости победить ненавистного агрессора.

Хамжонг в переводе на русский означает «пасть дракона». Такое название появилось не случайно. В этом месте реку Ма плотно сжали высокие скалы, издали напоминающие острые зубы дракона. С высоты хорошо видна окружающая местность. Отсюда мы наблюдали панораму восстановительных работ на мосту.

...Слышатся звонкие удары по металлу. Ярко вспыхивают огни электросварки. На месте искареженных балок устанавливаются новые перекрытия. Словно бойцы, они заменяют выбывших из строя. Мост ремонтирует коллектив строителей, коллектив-герой.

— В нашем ремонтном отряде, — рассказывает его главный инженер Доан Ван Це, — в основном те рабочие, которые начинали строить мост в 1962 году. С тех пор как в апреле 1965 года Хамжонг стал подвергаться систематическим бомбардировкам, мы постоянно находимся здесь. Нам помогают молодые ополченцы...

Доан Ван Це внезапно прервал свой рассказ и, нахмурившись, крикнул в сторону небольшой группы людей, работавшей на мосту:

— Прекрати свои фокусы, Тан!

Но дело уже было завершено. Молодой парень, устроив из доски и бруска что-то наподобие детской качели, прыгнул на один ее конец, с другого полетела вверх пачка электродов. На верхней балке моста, широко расставив ноги, стоял сварщик. Ловким движением он подхватил электроды и, надвинув на глаза защитную маску, как ни в чем не бывало продолжал работу.

— Вот это и есть наша молодежь! — уже снова улыбаясь, продолжал собеседник. — Тан, которого вы сейчас видели, способный, пытливый юноша. Он пришел к нам год назад 16-летним пареньком, очень просил оставить среди защитников Хамжонга. Мы посоветовали ему вернуться в родную деревню, продолжать учебу. Но Тан был настойчив. «Не могу сидеть дома, — говорил он, — пока в небе моей родины пиратствуют вражеские самолеты. В армию мне еще рано. Дайте любую работу».

Остался он у нас, а через месяц подвижного, веселого паренька знал весь отряд. Работал Тан подручным у такелажников. Потом его взял в учение наш лучший сварщик Фунг Зань Ви. Юноша работал с душой. Через четыре месяца он уже был отмечен благодарностью учителя. Сварные швы у него получаются ровные, плотные. Тан всегда вызывается на самые опасные участки.

У нас, мостостроителей, есть лозунг: «Если нужно, погибнем на рабочем месте, но не допустим прекращения движения через мост». И вьетнамцы твердо держат свое слово.

В 1965—1966 гг. американская военщина пыталась разрушить мост прямыми бомбардировками, но, потеряв над Хамжонгом 99 самолетов, изменила тактику — стала запускать издалека ракеты и обстреливать мост корабельной артиллерией.

Огневые налеты совершались внезапно. Тревоги не успевали даже объявлять. Однажды Тан вместе со своим учителем работал на верхних балках. И вот в воздухе просвистели ракеты, разорвались за скалой. Друзья крикнули Тану и Ви, чтобы они спустились. Тан лишь рассмеялся: «тревоги ведь не было!» — и продолжал работу.

Недавно в мост попали два снаряда, погиб такелажник Каун.

— Вы бы посмотрели на ребят! — рассказывает Це. — Их как будто подменили: прекратились шутки и смех. Работали молча, с каким-то внутренним ожесточением. Порой забывали о времени. Вместе с бригадиром Кыонгом мы изучали поврежденные места. Чтобы произвести расчеты, необходимо было сделать замеры. А добраться к перемычке трудно: снаряд срезал промежуточную балку, и наружу выступали ее рваные края. Дело было ночью. Отряд ушел на отдых, но Тан остался с нами. И, конечно, юноша вызвался выполнить задание. Словно ящерица, он прополз между балками и оказался на перемычке. Пока мы производили расчеты, он успел принести сварочный аппарат. Работал всю ночь...

Уже к вечеру следующего дня мост был восстановлен. Точно по расписанию по нему прошел тяжело груженый состав. Набирая скорость, он помчался на юг. Неожиданно раздался протяжный гудок. Это железнодорожники салютовали людям, стоящим на страже Хамжонга...

Слушая рассказы о героизме защитников Хамжонга, мы со всей очевидностью осознали, что нет таких сил, которые могли бы сломить волю героического вьетнамского народа к свободе, к победе. Мост на реке Ма воистину стал символом несокрушимого Вьетнама.

Ле ВАН, вьетнамский журналист, Б. ШУМЕЕВ, соб. корр. АПН.

Ханой. (По телефону).

ПРОТЕСТ МИД ДРВ

ХАНОЙ, 4 июня. (ТАСС). Представитель МИД ДРВ сделал заявление, в котором протестует против намерения правительства Таиланда послать еще 5.000 таиландских солдат в Южный Вьетнам.

Посылка еще 5.000 таиландских солдат в Южный Вьетнам, подчеркивается в заявлении, переданном агентством ВИА, подтверждает, что правящие круги Таиланда вступают в еще более тесный сговор с американскими агрессорами во Вьетнаме. «Это также показывает, что правительство Джонсона, хотя оно и послало своего представителя в Париж для бесед с представителем ДРВ, все еще отказывается от безоговорочного прекращения бомбардировок и всех других актов борьбы на всей территории ДРВ и в то же время упорно усиливает войну в Южном Вьетнаме».

Правительство ДРВ требует, говорится в заявлении, чтобы таиландские власти отказались от своего плана посылки дополнительных войск в Южный Вьетнам, эвакуировали оттуда все свои войска, военный персонал и военную технику и перестали позволять США использовать военные базы на таиландской территории для борьбы против вьетнамского народа и других народов Индокитая.

✦ ✦ ✦

Боевые действия в Южном Вьетнаме

НЬЮ-ЙОРК, 4 июня. (ТАСС). В Сайгоне и в его окрестностях не затихают бои. Взрывы ракет и снарядов раздавались сегодня в различных частях южновьетнамской столицы. Как сообщает корреспондент агентства АП из Сайгона, партизаны подвергли обстрелу Сайгонский порт, военно-воздушную базу США в Таншонхыт, казармы 9-й американской пехотной дивизии. В результате в доках Сайгона получили повреждения два американских транспортных судна, перевозящих военное снаряжение и боевую технику, на аэродроме повреждена взлетно-посадочная полоса.

Подразделения Народных вооруженных сил освобождения Южного Вьетнама сегодня обстреляли также из минометов и орудий позиции марионеточной армии в провинциальном центре Банменхуоте и лагерь войск специального назначения в Кучи.

ПОЛОЖЕНИЕ ВО ФРАНЦИИ

ПАРИЖ, 3 июня. Корреспондент ТАСС А. Красиков передает:

Несмотря на то, что до официального начала избирательной кампании в Национальное собрание Франции остается еще неделя, фактически ее развернули уже все политические партии. Повсеместно начались митинги и собрания, на которых выступают ведущие деятели самых различных направлений, делающие свои выводы из недавних бурных событий «красного мая».

Правительственные партии — «Союз демократов в защиту пятой республики» и «независимые республиканцы» занялись созданием на местах так называемых «комитетов защиты республики», которые призваны, по их мысли, привлечь на сторону нынешнего правительства всех, кто был напуган мощными выступлениями трудящихся. Как отмечает сегодня газета «Юманите», эти комитеты заручились поддержкой освобожденных недавно из тюрем по амнистии оасовцев (членов распущенной властями подпольной террористической организации ОАС) и других уголовных элементов, которые без промедления приступили к активным действиям.

Прошлой ночью группа налетчиков подкатила в автомашинах к зданию астрономической обсерватории в Медоне, под Парижем, и забросала бутылками с горючей смесью охранявший ее пикет стачечников.

В городе Невер толпа сторонников нынешнего режима во главе с мэром этого города напала на трех журналистов из газеты «Журналь дю сантр». Двое из пострадавших были направлены в больницу. В Фонтене, недалеко от Гренобля, налетчики подожгли склад санитарного оборудования. В Сен-Женевьев-де-Буа поддерживающие правительство элементы пытались занять мэрию, однако получили должный отпор и ретировались, после чего так же безуспешно атаковали местный комитет ВКТ.

Газета «Юманите», сообщающая факты, подчеркивает, что они — прямое следствие деятельности правительства, которое самолично взялось за организацию так называемого «гражданского действия» своих сторонников.

«Прекратить насилие — таков один из лозунгов, брошенных деголлевцами, — пишет центральный орган Французской коммунистической партии. — Цель его ясна: посеять страх и заставить забыть, с какой же стороны на самом деле проявляется насилие. Рабочий класс проявил самое большое самообладание. Будь то на занятых им заводах или на улицах, повсюду он поддержал порядок. И он доказал, что созрел для того, чтобы принять, наконец, участие в руководстве делами страны».

Газета публикует сегодня совместное заявление Французской коммунистической партии и Федерации демократических и социалистических левых сил, в котором излагается план срочных мер, необходимых для нормализации положения в социально-экономической области.

Переговоры между представителями бастующих, предпринимателей и властей по отдельным отраслям производства, а также по учреждениям и предприятиям отнюдь не во всех случаях приводят к быстрому удовлетворению требований, выдвинутых трудящимися. Правительство уже согласилось на повышение гарантированного минимума заработной платы на 35 процентов. Серьезных уступок добились государственные служащие, работники электропромышленности и газовых заводов, рабочие стеклянной, целлюлозно-бумажной, швейной и обувной промышленности. Однако в то же время в таких отраслях, как металлургия и строительство, правительство и предприниматели все еще занимают непримиримую позицию, не соглашаясь принять требования бастующих.

ОБСТАНОВКА В НИГЕРИИ

ЛАГОС, 4 июня. (ТАСС). По сообщениям с фронта военных действий, федеральные войска развертывают новое наступление в центрально-восточном штате Нигерия близ городов Аба и Умуахиа, имеющих важное стратегическое значение. Эти города находятся сейчас под обстрелом артиллерии федеральных войск.

Из сообщений явствует, что в связи с новым наступлением федеральных войск сепаратисты принимают меры к эвакуации своего административного аппарата из городов Аба и Умуахиа в город Оверри.

Призыв Всеобщей конфедерации труда

ПАРИЖ, 4 июня. (ТАСС). Всеобщая конфедерация труда обратилась ко всем трудящимся страны с призывом поддержать борьбу тех, кто вынужден продолжать забастовку, добиваясь удовлетворения своих требований. В своем заявлении конфедеральное бюро ВКТ призывает начать кампанию по сбору средств в пользу бастующих. Со своей стороны, ВКТ сообщает о решении внести в этот фонд 200.000 франков.

Конфедеральное бюро ВКТ указывает на нежелание руководителей ряда секторов производства пойти на заключение взаимоприемлемых коллективных договоров с рабочими и разоблачает тактику предпринимателей и властей, подвергающих сомнению искренность желания трудящихся вести переговоры.

ВКТ приложит все силы, отмечается в заявлении, чтобы трудящиеся, черпая силы в солидарности всего рабочего класса, добились победы.

КТО МОЖЕТ СТАТЬ АМЕРИКАНСКИМ ПРЕЗИДЕНТОМ?

ЖУРНАЛ «Ю. С. НЬЮС ЭНД УОРЛД РИПОРТ» ОПРОВЕРГАЕТ «АМЕРИКУ»

Майский номер журнала «Америка» пытается убедить своих читателей в том, что будто бы избирать и быть избранным на самый высокий государственный пост в Соединенных Штатах может любой американец.

Цитируя американскую конституцию, журнал всерьез сообщает, что в США президентом может стать каждый американский гражданин, родившийся в Америке и проживший там не менее 14 лет, при том достигший тридцатипятилетнего возраста. Этим условиям, пишет журнал, отвечают миллионы американцев. Таким образом, «Америка» дает понять, что все американцы имеют равные шансы занять президентское кресло.

Правда, «Америка» почему-то не касается финансовых вопросов, связанных с предвыборной кампанией и самими выборами.

Журнал «Юнайтед Стейтс ньюс энд Уорлд рипорт» как раз недавно коснулся этих вопросов. Он предсказал, что стоимость кампании 1968 года побьет все рекорды. Из этого журнала мы узнаем, что кандидаты ассигнуют на предвыборную борьбу астрономические суммы. Роберт Кеннеди — 5 миллионов долларов, Губерт Хэмфри — 4 миллиона, фонды Рокфеллера, Никсона и других кандидатов также исчисляются шестизначными цифрами.

Для чего необходимы столь внушительные суммы? Оказывается, только получасовое предвыборное выступление по Национальному телевидению стоит ни много ни мало — сто тысяч долларов.

Таким образом, мы видим, что представляют собой на деле «равные шансы». Они далеко не равны. Если даже обратиться к данным американской официальной статистики, которая считает, что доход средней американской семьи составляет 7.500 долларов в год, то мы увидим такую любопытную деталь. Членам этой семьи, пожелай они выставить на президентский пост «своего» кандидата, пришлось бы воздерживаться абсолютно от всех расходов в течение... 600 лет!

А что же говорить тогда о тех, кто имеет гораздо меньший доход, кого та же статистика относит к «стоящим за гранью нищенского существования»? Для них, видимо, намного актуальней другой вопрос: как не умереть с голоду.

Говорят, что американцы уважают язык цифр и статистику. Но почему журнал «Америка» отступает от этого правила? Объяснить не трудно...

Д. БИРЮКОВ. (АПН).

Оккупанты хозяйничают

НЬЮ-ЙОРК, 4 июня. (ТАСС). Израильские захватчики, оккупировавшие Синайский полуостров, принимают меры для его экономического освоения и уже получают от эксплуатации недр этой арабской территории немалые барыши. Об этом рассказывает в своей корреспонденции из Иерусалима корреспондент газеты «Нью-Йорк таймс» Джеймс Феррон.

Израильские власти полным ходом используют принадлежащие ОАР нефтяные скважины вдоль побережья Суэцкого залива, дающие около 4,5 млн. тонн нефти в год. По сведениям, которые приводит корреспондент, нефть вывозится танкерами в Эйлат, затем перекачивается по нефтепроводам в Хайфу и в конце концов попадает на западноевропейские рынки.

К западу и к югу от Эль-Ариша создано два «полувоенных поселения» и начались работы по сельскохозяйственной обработке земли.

ПРЕДВАРИТЕЛЬНЫЙ ВОПРОС ПАРИЖСКИХ БЕСЕД

Для нанесения экономике Демократической Республики Вьетнам ущерба в 1 доллар Соединенные Штаты расходуют 10 долларов. Таковы подсчеты министерства обороны США, сообщенные в американском конгрессе сенатором Джавитсом.

Следовательно, с точки зрения деловой, столь уважаемой в Америке, и с точки зрения метода соответствия расходов результатам, принятого в Пентагоне, воздушная война против ДРВ — убыточное предприятие.

Труднее подсчитать политические убытки Соединенных Штатов от воздушного разбоя. Они велики и привели к изоляции США на международной арене. Главным итогом бомбардировок стала жатва гнева, который агрессору пришлось пожинать как в самой Америке, так и в других странах мира.

«Мы заслужили ненависть сотен миллионов людей во всем мире», — подвел итоги сенатор Морзе. «Необходимость прекращения бомбардировок становится мнением всей мировой общественности, мнением, которое Соединенные Штаты не могут игнорировать», — добавил сенатор Купер.

Тем не менее бомбардировки продолжаются. Правда, президент Джонсон сократил сжигаемую территорию, подвергаемую налетам. Но интенсивность бомбардировок при этом усилилась. Говорить о проявлении «сдержанности» в этой связи — все равно, что ставить дебоширу в заслугу, что он шумит не на всех пяти этажах дома, а лишь на первых двух.

Суть дела в том, что дебошир должен вообще перестать дебоширить. Агрессор должен вообще прекратить свою агрессию. Всякая агрессия беззаконна, и агрессор не имеет права ставить условия, на которых он, видите ли, готов ее прекратить.

Между тем США до сих пор рассматривают вопрос о прекращении бомбардировок как товар в политическом торге. «Перерыв в бомбардировках — это козырь», — писали осведомленные американские журналисты Р. Эванс и Р. Новак в газете «Вашингтон пост». И в соответствии с такой «игривой» точкой зрения американский представитель на официальных беседах в Париже Аверелл Гарриман в обмен на прекращение бомбардировок требует от ДРВ встречных «уступок».

Именно по этой причине четыре состоявшиеся до сих пор официальные беседы между представителями США и ДРВ дали нулевые результаты. Вернее, они не вышли из стадии обсуждения предварительного вопроса — прекращения американских бомбардировок территории ДРВ.

В англо-саксонском праве существует термин — «предварительный вопрос». Он означает вопрос, который необходимо снять или разрешить, прежде чем обсуждать и решать главный, основной.

Предварительный вопрос парижских бесед — прекращение американской агрессии против Демократической Республики Вьетнам. Попытки Гарримана «перепрыгнуть» через него и начать обсуждение по существу различных политических проблем, связанных с войной во Вьетнаме, отражают циничную позицию правящих американских кругов, которые считают, что США будто бы имеют право нападать на более мелкие страны, расположенные от них за десятки тысяч километров.

«Соединенные Штаты, — заявил представитель делегации ДРВ в Париже, — должны безоговорочно прекратить бомбардировки и другие акты войны против Демократической Республики Вьетнам. После этого во время официальных бесед в Париже могут быть затронуты другие вопросы, интересующие обе стороны».

США устами бывшего министра обороны Роберта Макнамары фактически уже признали провал своих расчетов на воздушную войну против ДРВ. США придется признать и провал своих политических расчетов на использование бомбардировок в качестве «козыря» на переговорах.

В этом героическому народу Вьетнама помогут народы других стран, решительно и все более широко выступающие с требованием прекращения убийств с воздуха, с требованием положить конец американской агрессии.

В преамбуле американской Декларации независимости записано обязательство «оказывать должное уважение мнению человечества». Беседы в Париже демонстрируют миру неуважение американской стороны к «мнению человечества». Они демонстрируют необходимость продолжить и усилить борьбу за обеспечение должного уважения к мировому общественному мнению, требующему прекратить американскую агрессию против Демократической Республики Вьетнам.

И тогда могут начаться переговоры о мире во Вьетнаме по существу.

Геннадий ГЕРАСИМОВ, политический обозреватель АПН.

ВЫСОКО В ГОРАХ

Высоко в горах среди сосновых лесов расположена всесоюзная здравница — Абастумани.

Курорт из года в год хорошеет и благоустраивается. Вот и сейчас на территории санатория Агобили ведется строительство пятиэтажного здания спального корпуса на 250 коек и 24-х квартирного жилого дома для медицинских работников санатория.

На капитальный ремонт и благоустройство курорта Абастумани только в нынешнем году будет израсходовано 200 тысяч рублей.

С. ГАЛАНДЯН.
(Корр. «Зари Востока»).

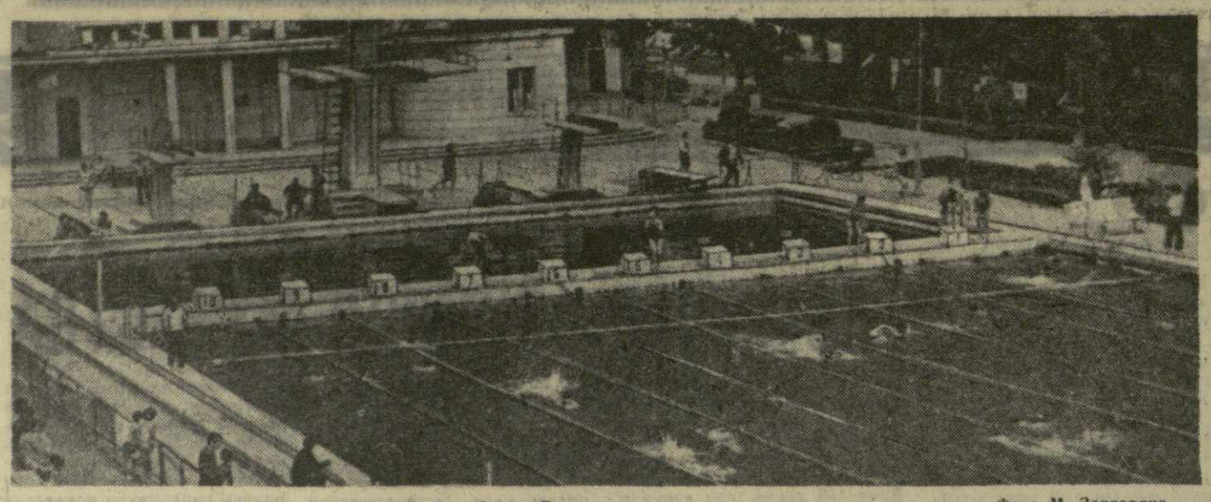

На снимке: общий вид плавательного бассейна «Гантиади». Фото М. Заргаряна.

ИЗ РЕДАКЦИОННОЙ ПОЧТЫ

ЗАЩИТИМ ЛЕСНЫЕ БОГАТСТВА

Установлено, что размножение лесных вредителей, в частности большого елового лубоеда, находится в тесной связи с нарушением правил ведения лесного хозяйства — неорганизованной пастьбой скота, бесхозяйственными и самовольными вырубками, антисанитарией. К этому следует причислить и транспортировку неокоренной древесины хвойных пород. Завоз ее из северных районов страны стал одной из основных причин размножения вредителя ели в лесах Грузии.

Повышению жизнеспособности и численности лубоеда в наших лесах благоприятствовали и другие причины, например, сильная засуха в 1961 и в особенности в 1962 году. Она способствовала вспышкам массовых размножений лубоеда.

Хочу высказать некоторые соображения о том, как бороться против этого врага деревьев. Прежде всего необходимо хорошо знать, как и в каком количестве размножается лубоед, т. е. вести учет его численности. Это могут делать лесные работники с помощью инженеров-лесопатологов, штатные единицы которых следует учредить в некоторых лесхозах. В предстоящем сезоне надо провести разовую проверку состояния еловых насаждений по всей республике лесоустроительными партиями с участием лесопатологов. И тогда станет ясно, на каких именно участках следует в первую очередь осуществлять меры, улучшающие состояние леса. При обычных лесоустроительных работах следует собирать дополнительный материал для составления проекта мероприятий по борьбе с лубоедом, в зависимости от конкретной обстановки.

Не касаясь непосредственно методов борьбы с лубоедом (об этом много говорят и пишут в последнее время), остановлюсь на ряде факторов, имеющих важное значение для сохранности наших лесов.

Неразрывную часть лесохозяйственного производства составляет устройство лесных дорог, их содержание, ремонт. Нередки случаи, когда из-за недоступности лесных участков в горах не могут быть выполнены самые необходимые работы, связанные с борьбой против вредителя леса. Дорожное строительство в условиях горного рельефа — проблема очень серьезная. От ее разрешения во многом зависит состояние нашего лесного хозяйства. В первую очередь надо проложить дороги в еловых массивах. Иначе не добраться до обосновавшегося в них лубоеда.

Большую роль в усовершенствовании лесохозяйственного производства сыграла бы замена системы отпуска леса потребителям (включая и население) на корню выдачей его в заготовленном виде. Это мероприятие в ряде лесхозов осуществляется, но далеко не в полной мере. При снабжении населения и местных организаций лесом в заготовленном виде со складов лесничеств и лесхозов создаются наиболее благоприятные условия для охраны зеленых массивов.

На участках, зараженных большим еловым лубоедом, следует принять решительные меры по восстановлению редеющего леса. Проект восстановительных работ должен предусматривать создание наиболее устойчивых насаждений, т. е. смешанных. Наряду с елью, надо сажать такие породы, как пихта, сосна и т. д.

В связи с этим следует, на мой взгляд, безотлагательно выявить, какие именно колхозные леса примыкают к еловым участкам, зараженным большим еловым лубоедом, или содержат в своем фонде еловые насаждения,— с тем, чтобы изъять их из ведения колхозов и передать Государственному комитету лесного хозяйства Совета Министров Грузинской ССР.

Несколько слов о размерах площадей административно-хозяйственных единиц — лесхозов и лесничеств в нашей республике.

Если учесть взаимодействие древесной растительности, лесной фауны, почвы и атмосферы и, наряду с этим, актуальные вопросы современного горного лесного хозяйства, то нельзя не признать, что площади наших лесхозов и лесничеств чрезмерно велики. Они должны быть разукрупнены, чтобы создалось гармоничное соответствие между их размерами, с одной стороны, и с другой — объемом и характером работ по интенсификации горного лесного хозяйства. В таком случае служба леса станет более эффективной.

Н. МАРГВЕЛАШВИЛИ,
профессор Грузинского сельскохозяйственного института.

«НЕТ, Я НЕ ВОСПЕВАЮ РОЗЫ..!»

В тирах учатся метко стрелять. Стать снайперами мечтают многие молодые люди, и потому здесь всегда многолюдно. Тиры Цхинвали не составляют исключения из правила. Возле них часто собирается молодежь, слышатся звуки выстрелов, смех, музыка. Музыка в тирах гремит без умолку — очевидно, в целях привлечения нового контингента посетителей. Но давайте прислушаемся к очередной песне, оглушительные звуки которой разносятся по всей округе. Что это?

«...Шли и шли мы, разгоряченные вином...» Или еще: «...Такова судьба парней-воров...».

Вряд ли фирма «Мелодия» причастна к рождению подобных произведений. Конечно, нет! Это лишь записанные кустарным способом песни, пошлое содержание которых переложено на мотив старых баяти. Производством подобных пластинок занимались здесь же, в Цхинвали, на колхозном рынке, где уже долгое время существует будочка грамзаписи. Вся эта халтура расползалась в сотнях экземпляров по городу, навязчиво преследуя цхинвальцев.

«Нет, я не воспеваю розы..!» — гремит на всю Вокзальную площадь пластинка, рожденная в будочке на рынке. Что ж, в этом есть доля истины. Роз кустарная грампродукция действительно не воспевает. Зато пошлость славословит вовсю. И этому надо положить конец.

М. ЧАМПУРИДЗЕ.

ТЕАТРАЛЬНЫЙ КОЛЛЕКТИВ ГОРНЯЦКОГО КЛУБА

ЧИАТУРА. (ГрузТАГ). Драматический коллектив при клубе рудника имени Ленина показал зрителям пьесу С. Шаншиашвили «Кавказский орел». За последние четыре года зрители посмотрели 19 спектаклей. В том числе «Кинто» А. Церетели, «Шамиль» И. Вакели, «Медея» Л. Саникидзе и др.

Главные роли в спектаклях исполняют горный техник О. Пуларнани, электрослесарь Д. Макаридзе, машинист скрепера Л. Беришвили, кузнец А. Гаприндашвили и др.

Свои спектакли театральный коллектив горняков нередко показывает на сценах Чиатурского государственного театра имени А. Церетели, Сачхерского районного Дома культуры и горняцких клубов.

ЗЕЛЕНОЙ ИЗГОРОДИ— «ЗЕЛЕНУЮ УЛИЦУ»

Из года в год наша республика привлекает все больше туристов. Со всех концов нашей страны и из-за рубежа съезжаются в Грузию гости. Их интересует и богатое историческое прошлое грузинского народа, и сегодняшний день республики, и щедрое своеобразие южной природы.

Нам, разумеется, хочется, чтобы наши города, села, дороги выглядели еще более красивыми и привлекательными, производили на гостей более выгодное впечатление. Здесь за последнее время многое сделано в области художественно-декоративного оформления. Но дороги туристов пролегают и через небольшие населенные пункты, где забота о красоте уступает место самым причудливым вкусам отдельных владельцев домов. Свою территорию они, как правило, обносят заборами — довольно-таки непривлекательного вида.

А ведь можно создать вокруг домов индивидуальных владельцев обстановку уюта и красоты, использовав как материал для изгороди зеленые и вечнозеленые насаждения. В качестве таковых в Восточной Грузии можно рекомендовать глициню, ланицерн, форзицию, тую, шиповник, кизил, барбарис. А благородный лавр, японская айва, гранат и другие растения отлично чувствуют себя в Западной Грузии.

Помимо декоративно-художественного назначения, зеленая изгородь может нести еще целый ряд функций. Она прочна, непроницаема для многих сельскохозяйственных вредителей, некоторые из названных кустарников плодоносят.

В преимуществах зеленой изгороди убедились многие жители Западной Грузии, но в селах восточной части республики подобные насаждения встречаются реже. Думается, что пример использования зеленых кустарников должны показать учреждения и другие общественные организации. А задача агрономов, архитекторов, декораторов всячески заинтересовывать индивидуальных застройщиков в использовании зеленых и вечнозеленых кустарников в качестве необходимого элемента в архитектурно-художественном оформлении их участков.

А. ИОСЕЛИАНИ, Т. ЗЕДГИНИДЗЕ, А. УСОВА, агрономы.
г. Боржоми.

ДВА БИЛЕТА... НА ОДНО МЕСТО

С группой специалистов Министерства здравоохранения Грузинской ССР мы были командированы в Хобский район. Закончив все дела, мы собрались возвращаться в Тбилиси. В кассе пассажирской станции приобрели четыре билета для проезда в мягком вагоне поезда «Сухуми—Тбилиси». Но в вагоне № 17 наши места оказались занятыми. Вторые билеты на каждое из этих мест были проданы на станции Зугдиди. Проводник не имел возможности предоставить нам места, и всю ночь мы простояли в коридоре.

Подобные случаи, к сожалению, не единичны. Небрежность работников железной дороги приносит не только моральный ущерб, но и материальный. На следующий день вместо того, чтобы работать, мы отсыпались, «приходили в себя» после трудной, бессонной ночи. Так был потерян рабочий день.

Т. ЧИКОВАНИ, С. ХАПАВА, кандидаты медицинских наук, Л. ДЕЙСАДЗЕ, старший инспектор Министерства здравоохранения Грузинской ССР, К. АНДЖАПАРИДЗЕ, врач.

В МИРЕ НАУКИ И ТЕХНИКИ

СУДНО-КРАН ДЛЯ КАСПИЯ

Коллектив горьковских конструкторов закончил разработку технического проекта нового кранового судна, предназначенного для сооружения морских оснований, буровых вышек и монтажа нефтепромыслового оборудования.

— Создание такого судна,— рассказал корреспонденту АПН главный конструктор проекта Владимир Панков, — вызвано непрерывным ростом добычи нефти в бассейне Каспийского моря. Судно сможет погрузить на берегу до 500 тонн металлоконструкций и оборудования, доставить их в море к месту разведки или добычи и там смонтировать.

По сравнению с ныне действующими судами подобного рода на этом плавучем кране осуществляется ряд технических новшеств. Мощная дизель-электрическая установка позволяет ему развивать скорость до 11 узлов, совершать морские переходы.

На судне установлен кран грузоподъемностью 60 тонн. Его оригинальная конструкция дает возможность вести работы при волнении моря до трех и скорости ветра до 5 баллов. Он смонтирован на вращающейся колонне, установленной в корпусе судна, значительно уменьшена его парусность. Кроме того, применены более совершенные конструкции стрелового противовеса, успокоителя грузов, механизма главного подъема.

На плавучем кране широко применяется дистанционное и автоматизированное управление главными двигателями и вспомогательными механизмами. Исключена необходимость постоянной вахты в машинном отделении, а также в помещениях распределительных щитов.

Крановое судно выполняется с винтами и подвесными рулями повышенной площади, с носовым подруливающим устройством, что обеспечивает высокую маневренность. Созданы и хорошие бытовые условия для команды: во все жилые помещения (каюты на одного-два человека) подается кондиционированный воздух.

(АПН).

Посвящается юбилею комсомола

Готовясь к 50-летию ВЛКСМ, комсомольцы колхоза «Дурипш» Гудаутского района решили оборудовать музей истории родного села и колхоза, воздвигнуть обелиск в память односельчан, павших смертью героев на полях Великой Отечественной войны.

Юбилею Ленинского союза молодежи посвящен и конкурс на лучший рассказ, очерк, цикл стихотворений о жизни молодежи. Он объявлен Абхазским обкомом ЛКСМ Грузии. В октябре нынешнего года читатели смогут познакомиться со сборником произведений молодых авторов автономной республики.

Смотр-конкурс сельских клубов на лучшую постановку культурно-массовой работы, слеты молодых передовиков производства, массовые восхождения на перевалы Кавказа, овеянные боевой славой, — все эти мероприятия в нынешнем году посвящаются юбилею комсомола.

С. САРКИСЯН.

Комбинат в новостройках

Ингурский целлюлозно-бумажный комбинат ежегодно выпускает на миллионы рублей продукции. Предприятие из года в год расширяется. Только в нынешнем году на капитальное строительство ассигновано 3 миллиона 160 тысяч рублей.

Пуск в эксплуатацию строящейся сейчас фабрики гофрированного картона и ящиков даст республике возможность сэкономить ежегодно около 10 тысяч кубометров лесоматериалов.

В. ХВИТИЯ,
заместитель директора по строительству Ингурского целлюлозно-бумажного комбината.

В. Д. КАРСАНИДЗЕ

Скончался видный грузинский кинодраматург, заслуженный деятель искусств Грузинской ССР, член КПСС с 1939 года Владимир Давидович Карсанидзе.

В. Д. Карсанидзе родился в 1909 году в селе Матходжи, бывшей Кутаисской губернии.

Литературная деятельность Владимира Давидовича началась в 1927 году. В газете «Ахалгазрда комунисти» появились его первые стихотворения: «Ленину», «Мое село» и другие. А через год по путевке ЦК комсомола республики он начинает работать в Госкинпроме Грузии.

В 1931 году В. Карсанидзе едет в Москву во Всесоюзный институт кинематографии. Окончив в 1935 году факультет кинодраматургии, он вернулся на студию в Тбилиси.

На протяжении сорока лет Владимир Давидович всего себя отдавал служению советскому киноискусству, как писатель, кинодраматург и общественный деятель.

В. Карсанидзе был одним из авторов сценариев таких известных фильмов, как «Запоздалый жених», «Баши Ачуки», «Рассказ нищего». Ему принадлежит также сценарий фильма «Счастливая встреча», завоевавшего популярность у нас в стране и за рубежом.

На основе сценариев В. Карсанидзе созданы первый грузинский кукольный фильм «Нико и Сико», мультипликационный фильм «Гости весны» и целый ряд научно-популярных и художественных киноочерков, в которых отображены историческое прошлое и современность Грузии.

Перу Владимира Давидовича принадлежит и ряд статей, посвященных различным проблемным вопросам грузинской кинематографии.

В. Д. Карсанидзе на протяжении многих лет был секретарем комитета комсомола Госкинпрома, заведующим сценарным отделом, начальником производства мультипликационных и кукольных фильмов, старшим редактором производства дубляжных фильмов. В период Великой Отечественной войны он руководил студией научно-популярных и документальных фильмов Госкинпрома.

Свою творческую работу и служебные обязанности Владимир Давидович всегда успешно совмещал с общественной деятельностью.

В. Д. Карсанидзе был членом Союза писателей и Союза кинематографистов Грузии, секретарем кинокомиссии Союза писателей республики, членом ревизионной комиссии правления Союза кинематографистов Грузии и т. д.

От нас безвременно ушел полный творческой энергии, самоотверженно влюбленный в свое дело товарищ. Многие его планы остались неосуществленными, но и то, что успел сделать Владимир Давидович, наш народ будет всегда вспоминать с благодарностью. Его имя займет достойное место в истории грузинского киноискусства.

ГОСУДАРСТВЕННЫЙ КОМИТЕТ СОВЕТА МИНИСТРОВ ГРУЗИНСКОЙ ССР ПО КИНЕМАТОГРАФИИ.
СОЮЗ ПИСАТЕЛЕЙ ГРУЗИИ.
СОЮЗ КИНЕМАТОГРАФИСТОВ ГРУЗИНСКОЙ ССР.
КИНОСТУДИЯ «ГРУЗИЯ-ФИЛЬМ».

СПОРТ

СЕГОДНЯ НА «САН ПАУЛО»

РЕПОРТАЖ ИЗ «ФУТБОЛЬНОЙ МЕККИ»

НЕАПОЛЬ, 4 июня. (Спец. корр. ТАСС А. Качалов, В. Попов). Поистине «футбольной меккой» стала Италия в эти дни. Повсюду только и слышны разговоры о предстоящих заключительных матчах первого чемпионата нашего континента. Словно по заказу футболистов и болельщиков, необычно холодная для этой поры погода, стоявшая здесь, сменилась жаркими солнечными днями.

Четыре футбольных дружины — Италии, СССР, Англии и Югославии — готовы ринуться в бой.

Конечно, страстные итальянские «тиффози» верят, что их любимая «Скуадра адзурра» после неудач на последнем чемпионате мира порадует соотечественников большой победой. Не скрывают, однако, претензий и гости: во всяком случае, все три тренера—Альф Рамсей, Марко Митич и Михаил Якушин, отвечая на многочисленные вопросы итальянских и зарубежных журналистов, словно сговорившись, заявили: победа будет за нами.

Последними прибыли в «Вечный город» советские футболисты. Они попали сразу же в плен большой группы итальянских журналистов, первым делом поинтересовавшихся причинами поражения в Остраве и составом нашей сборной на матч в Неаполе. Якушин, как всегда, был немногословен: «Нас постигла двойная неудача—мы потеряли путевку в Мехико и нескольких игроков. Почти наверняка не выйдут на поле Аничкин и Хурцилава, под вопросом участие в первой игре Численко и Истомина. Придется заново «перекраивать» состав. Но мы приехали в Италию не для того, чтобы проигрывать».

Сегодня, ровно за сутки до стартового свистка западногерманского арбитра Ченчера (он недавно судил московский матч с венграми), Якушин и второй тренер Виктор Царев провели с подопечными небольшую тренировку.

Можно позавидовать лишь тренеру итальянцев Ферручио Валькареджи. 22 отличных футболиста ходят за ним по пятам и молят включить их в число 11-ти. Боятся, что останется за бортом один из главных любимцев «тиффози» — вратарь Альбертози. Сейчас спортсмены «Скуадры» находятся под строгим наблюдением тренеров на спортивной базе городка Фьюджи: сюда не пускают даже журналистов.

Остается добавить, что итальянцы умеют ценить и уважать силы соперников. «Русские не только хорошие футболисты, но и отменные атлеты,—пишет Итальянское телеграфное агентство АНСА, — у них есть сила и энергия для того, чтобы выиграть встречу. Их поражение в Остраве не должно давать нам повода для иллюзий, несмотря на то, что сейчас в воротах не будет выдающегося Яшина, а в полузащите—Воронина, а также на то, что под большим сомнением участие в матче Численко и Хурцилава».

Раньше остальных соперников «акклиматизировались» на итальянской земле футболисты сборной Югославии, раньше других тренеров Марко Митич назвал «одиннадцать известных»: Пантелич, Фазлагич, Дамянович, Павлович, Паунович, Хольгер, Петкович, Озим, Мусемич, Травич и Джаич. Югославы успели провести во Флоренции тренировочный матч, забив в ворота местной любительской команды... четырнадцать «сухих» мячей. Митич прекрасно знает своих соперников — англичан. Он четырежды за последний месяц наблюдал за игрой обладателей «Золотой богини». «Основная наша задача,—сказал югославский тренер,—нейтрализовать вездесущего Бобби Чарльтона».

Сэр Альф Рамсей также спокоен за своих «коронованных» подопечных. В Италию он привез 10 участников финального матча чемпионата мира. Всех их он думает записать в стартовый протокол. Опыт должен, по его словам, взять верх. «Мы обязаны подтвердить свою репутацию сильнейших не только в мире, но и на европейском континенте».

После матчей в Неаполе и Флоренции вечером 5 июня станут известны имена финалистов чемпионата Европы. Давно уже проданы билеты, высказаны многочисленные и разноречивые прогнозы. Настроены на «футбольную» волну радиоприемники и телевизоры жителей и других городов — не только итальянских.

Что ж, доброго старта вам, советские футболисты!

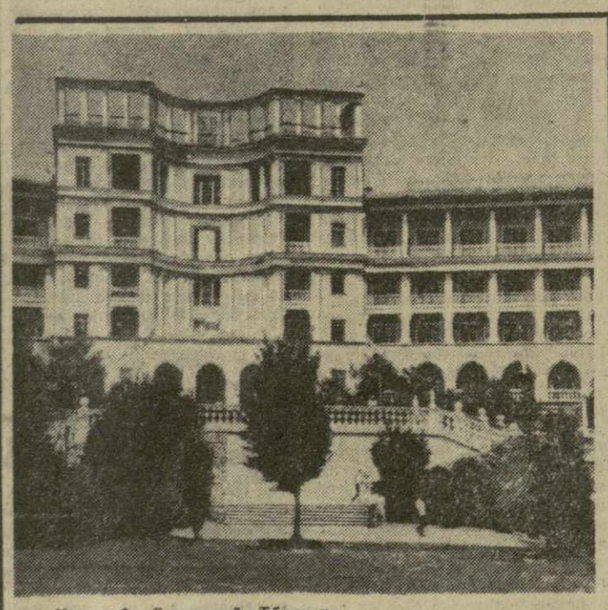

Цхалтубо. Санаторий «Тбилиси». Фото А. Рустамова.

Редактор Ю. ХОМЕРИКИ.

ОТДЕЛ ОБЪЯВЛЕНИЙ

КИНО

СЕГОДНЯ

В кинотеатрах: имени Руставели, «Амиранди» (в зимн. театрах), «Сакартвело» (Красный зал), «Исани» (в зимн. театре), «Батуми», «Экран» — **«Особое мнение»**; «Октябрь» — **«Незабываемое»**; в саду Филармонии, «Сакартвело» (Зеленый зал), «Спартак», «Колхида» (в зимн. театре), в Доме культуры имени И. Чавчавадзе, «Комсомолец», «Казбеги» (первый зал), в парке Ваке—**«Ловко устроился»**; «Накадули» — **«Большая зеленая долина»**; «Сакартвело» (в летн. театре), имени 26 комиссаров (первый зал), «Спорт» — **«Сиртаки»**; «Исани» (в летн. театре), в парке Дружбы — **«Свадьба в Малиновке»**; «Газапхули», в Доме культуры имени Плеханова (в зимн. театре), «Колхида» (в летн. театре) — **«Соседи»**; в Доме культуры имени Плеханова — **«Невеста Бубе»**; имени 26 комиссаров (второй зал), в Доме культуры имени Горького (в зимн. театре), «Колмеурне», в клубе имени Дзержинского — **«Вперед, Франция!»**; имени 26 комиссаров (в летн. театре) — **«Сыновья Большой Медведицы»**; «Тбилиси» — **«Мужчина и женщина»**; «Казбеги» (второй зал), в Доме офицеров — **«Седьмой спутник»**; в Доме культуры имени Горького (в летн. театре) — **«История одной любви»**; «Тапамгзаври» — **«Анна Каренина»** (1-я и 2-я серии); «Колмеурне» — **«Поэма двух сердец»**.

ТЕАТРЫ

СЕГОДНЯ

Тбилисский государственный ордена Ленина академический театр оперы и балета имени З. Палиашвили — «Кармен» (в 20 час., 6-й спек. 1-го аб.); **Тбилисский государственный ордена Ленина академический театр имени Ш. Руставели** — «Изгнанник» (в 20 час.); **театр имени А. Грибоедова** — «Трамвай «Желание» (в 20 час., в помещении Дома железнодорожника, пр. Плеханова, 127); **театр армянской драмы имени С. Шаумяна** — «Восемь любящих женщин» (в 20 час., аб. № 18); **Грузгосфилармония** — спектакль Государственного драматического театра имени А. Грибоедова «Варшавская мелодия» (в 20 час.).

ГОСУДАРСТВЕННЫЙ ДРАМАТИЧЕСКИЙ ТЕАТР им. А. С. ГРИБОЕДОВА

В ПОМЕЩЕНИИ ДОМА ЖЕЛЕЗНОДОРОЖНИКА
(Пр. Плеханова, 127)

ПРЕМЬЕРА

7, 8 и 9 июня
Д. Угрюмов
«ЗВОНОК В ПУСТУЮ КВАРТИРУ»
Комедия в 3-х действиях, 6-ти картинах.
Начало в 20 часов.
Открыта предварительная продажа билетов в кассе театра с 11 часов до 21 часа.

ТБИЛИССКИЙ ГОСУДАРСТВЕННЫЙ ОРДЕНА ЛЕНИНА АКАДЕМИЧЕСКИЙ ТЕАТР ОПЕРЫ И БАЛЕТА им. З. ПАЛИАШВИЛИ

ГАСТРОЛИ
прима-балерины театра Ла Скала (Италия)
Лилиан КОЗИ
и заслуженного артиста Латвийской ССР
Гарольда РИТЕНБЕРГА.
Воскресенье, 9 июня
А. Адан
ЖИЗЕЛЬ
Партию Жизели исполнит Л. Кози.
Партию Графа исполнит Г. Ритенберг.
Среда, 12 июня
П. Чайковский
ЛЕБЕДИНОЕ ОЗЕРО
5-й спектакль 1-го абонемента.
Партию Одетты—Одиллии исполнит Л. Кози.
Партию Принца исполнит Г. Ритенберг.
Начало в 20 часов.
Билеты продаются в кассе театра и в центральных театральных кассах.

МИНИСТЕРСТВО ПРОСВЕЩЕНИЯ ГРУЗИНСКОЙ ССР

ОБЪЯВЛЯЕТ О ПРИЕМЕ В ШКОЛЫ-ИНТЕРНАТЫ

В 1968—1969 УЧЕБНОМ ГОДУ ПРОВОДИТСЯ ПРИЕМ В СЛЕДУЮЩИЕ ШКОЛЫ-ИНТЕРНАТЫ:

С обучением на грузинском языке: в 1 класс в Сухумскую вторую, в селе Дранда Гульрипшского района, в Батумскую среднюю № 1, Батумскую среднюю (Салибаури), в селе Кирнати Батумского района, в селе Махунцети Кедского района, в селе Чансубани Кобулетского района, в Тбилисскую среднюю, Тбилисскую восьмилетнюю, в Кутаисскую среднюю № 1, в Кутаисскую (Чома) восьмилетнюю, в гор. Поти, в Ахалцихскую среднюю № 1, Ахалцихскую среднюю № 2, в селе Ахмета, в гор. Махарадзе, в Гегечкори, в селе Салхино Гегечкорского района, в селе Атени Горийского района, в гор. Гурджаани, в селе Качрети Гурджаанского района, в гор. Лагодехи, в гор. Душети, в селе Барисахо Душетского района, в Зугдидскую среднюю, в Зугдидскую восьмилетнюю, в селе Ахалсопели Зугдидского района, в селе Ингири Зугдидского района, в гор. Каспи, в Кварели, в Ланчхути, в селе Сагурамо Мцхетского района, в селе Кицхи Орджоникидзевского района, в селе Бодбе Сигнахского района, в гор. Телави, в Тетрицкаро, в Тианети, в гор. Цхакая, в селе Броцеула Цхалтубского района, в гор. Цулукидзе, в Цители-Цкаро, в Чхороцку, в селе Ладжаниури Цагерского района, в Лентехи, в Местия;

В первую республиканскую специальную спортивную школу-интернат Министерства просвещения Грузинской ССР (VI, VII, VIII классы), во вторую республиканскую специальную спортивную школу-интернат Министерства просвещения Грузинской ССР (III класс), в Бетанийскую, Ташискарскую, Ахалдабскую, Гордскую, Цаленджихскую санаторную (I, II, III, IV, V, VI, VII, VIII классы).

С обучением на русском языке: в Гантиадскую вторую восьмилетнюю Гатрского района (I класс), в селе Коджори Гардабанского района (I—VI классы), в селе Бабушера Гульрипшского района (I класс), в Тбилисскую восьмилетнюю (I класс), в Зугдидскую восьмилетнюю (I класс), в Лагодехскую восьмилетнюю (I класс).

С обучением на абхазском и русском языках: в Сухумскую среднюю № 1 (I класс); в Гантиадскую среднюю № 1 Гатрского района (I класс), в селе Калдахвара Гудаутского района (I класс).

С обучением на осетинском и русском языках: в гор. Цхинвали (I класс), в Джава (I класс).

С обучением на азербайджанском языке: в гор. Марнеули (I класс).

С обучением на армянском языке: в Ахалкалаки (I класс), в Богдановке (I класс).

Лица, желающие определить детей в школу-интернат, подают заявления до 15 июля на имя приемной комиссии, созданной при соответствующем райисполкоме Совета депутатов трудящихся.

К заявлению прилагаются следующие документы: свидетельство о рождении, медицинская справка о состоянии здоровья ребенка (формы №№ 191 и 26), свидетельство об академической успеваемости и педагогическая характеристика, справка о месячной зарплате или других доходах родителей (отдельно отца и отдельно матери), справка о количестве членов семьи, их трудоспособности.

В школу-интернат принимаются дети обоего пола, в I класс — не старше 8 лет, во II класс — 9 лет, в III класс — 10 лет, в IV класс — 11 лет, в V класс — 12 лет, в VI класс — 13 лет, в VII класс — 14 лет и VIII класс — 15 лет.

АДРЕС РЕДАКЦИИ: Тбилиси, пр. Руставели, 42 ● ТЕЛЕФОНЫ: для справок — 93-11-58, отдел писем и массовой работы — 93-17-54, кабинет рабселькора — 93-13-54, дежурный по номеру — 93-52-00, прием объявлений — 93-93-94. ● Типография издательства ЦК КП Грузии, Тбилиси, ул. Ленина, 14. ИНДЕКС 66432 УЭ 07062