ПРОЛЕТАРИИ ВСЕХ СТРАН, СОЕДИНЯЙТЕСЬ!

ЗАРЯ ВОСТОКА

Год издания 47-й

ОРГАН ЦК КП ГРУЗИИ, ВЕРХОВНОГО СОВЕТА ГРУЗИНСКОЙ ССР И СОВЕТА МИНИСТРОВ ГРУЗИНСКОЙ ССР
„ზარია ვოსტოკა“ — საქართველოს კპ ცენტრალური კომიტეტის, საქართველოს სსრ უმაღლესი საბჭოსა და საქართველოს სსრ მინისტრთა საბჭოს ორგანო

№ 161 (13308) | ПЯТНИЦА, 12 ИЮЛЯ 1968 г. | Цена 2 коп.

МАСТЕРА ВЫСОКИХ УРОЖАЕВ

РАССКАЗЫВАЕМ О ТЕХ, КТО СЕГОДНЯ ИДЕТ В АВАНГАРДЕ СОРЕВНОВАНИЯ, КТО ПРОЯВЛЯЕТ ВЫСОКОЕ МАСТЕРСТВО, УМЕНИЕ, ИНИЦИАТИВУ В БОРЬБЕ ЗА УРОЖАЙ 1968 ГОДА, КТО ВНОСИТ СВОЙ БОЛЬШОЙ ВКЛАД В БЛАГОРОДНОЕ ДЕЛО ДАЛЬНЕЙШЕГО ПОДЪЕМА ЭКОНОМИКИ КОЛХОЗОВ И СОВХОЗОВ.

ЦИТРУСОВОД

ЭТО БЫЛО в 1954 году. Рамиз Каджая, демобилизовавшись из Советской Армии, возвратился в родное село Меджинисцкали, что в Батумском районе.

— Работать собираешься, Рамиз? — спросил его председатель колхоза Давид Цинцадзе, когда Каджая зашел в правление артели.

— Как видите, я не замедлил к вам явиться, — ответил Рамиз, пожимая руку председателю. — Работать, конечно, буду, но только водителем. Уж очень я привык в армии к машине.

— Водителей у нас хватает, — сказал председатель, — а вот звеньевой нам нужен позарез...

Рамиз не спешил с ответом. Тогда председатель добавил:

— Я обещаю тебе первую же машину, которую купит колхоз. А теперь — шагай в звено.

Рамиз Каджая начал работу с укрепления трудовой дисциплины. Он сам подавал остальным пример — своевременно выходил на работу, усердно трудился. Затем Рамиз добился того, что к участкам звена провели дорогу. Правление обеспечило цитрусоводов агрохимическими картограммами, с помощью которых они приступили к обогащению почвы. Словом, новый звеньевой по-настоящему возглавил работу, и вскоре положение дел здесь заметно улучшилось...

Однажды председатель позвал Рамиза:

— Новую автомашину получили. Я готов сдержать слово, — переходи в водители.

— Нет уж, спасибо, я лучше останусь в звене, — не задумываясь, ответил Рамиз.

Так Каджая остался в коллективе, который теперь уже считается в колхозе лучшим. Цитрусоводы разработали свой пятилетний план и успешно его выполняют. Некогда тощий сад дает теперь высокие урожаи.

С утра до вечера трудится Рамиз в саду — удаляет с деревьев подсохшие ветки, окапывает почву в приствольных кругах, вносит удобрения. По опыту своему он хорошо знает: только уход за деревьями может дать богатый урожай. А звено твердо обещало вдвое перевыполнить плановое задание.

В. ГОРГАНЕЛИ.
(Спец. корр. «Зари Востока»).

ЧАЕВОД

В АБХАЗИИ машины «Сакартвело» впервые появились на плантациях Ачигварского чайного совхоза-техникума. Многие тогда приходили посмотреть на красавцы-корабли, многим хотелось испытать их в работе. Однако честь первыми повести их по зеленому морю чайных плантаций выпала на долю лучших механизаторов — Хуты Хасая и Заури Хасия. Тогда, видимо, и определилась судьба дочери Хуты Хасая — Назиболы.

Отец часто сажал дочь на машину рядом с собой, и подруги завидовали сверстнице. Увлечение машиной не прошло бесследно — Назиброла поступила в техникум, и сейчас заканчивает третий курс факультета механизации. В свои 16 лет девушка уже отлично водит машину «Сакартвело». В прошлом году она собрала 40 тонн листа, а в нынешнем сезоне обещает собрать 45 тонн.

Назиброла Хасая — первая женщина-механизатор Абхазии. Она хорошо водит и трактор «Беларусь», самоходные шасси «Т-16».

Недавно Назиброла получила письмо от Турсуной Ахуновой. «Такой же молодой, как и ты девушкой, — пишет первая узбекская женщина-механизатор, — я в свое время поступила на курсы механизаторов. Пословица гласит: дорогу осилит идущий. Вот я и шла через все трудности. Теперь слово за тобой. Я уверена, что ты с честью освоишь сложную профессию».

Назиброла старается. Девушка хорошо учится, самоотверженно работает. А это — главное для достижения высокой цели.

Д. ШЕЛИЯ.
(Корр. «Зари Востока»).

ТАБАКОВОД

ВОТ УЖЕ 15 лет, как Таджир Гаджиев руководит бригадой. За это время он и его товарищи многому научились, и неизменно выращивают высокие урожаи. В первые годы совместного труда члены этой бригады получали с гектара не более 10 центнеров табака. А сейчас они, как правило, с гектара получают 25—30 центнеров высококачественного табака.

В этих успехах немалая заслуга бригадира. Таджир Гаджиев знает и любит дело, которому служит. Это по его инициативе в бригаде стали работать его жена—Бановща, невестка Бала-ханум, а сын Гаджи научился водить трактор «Беларусь».

В бригаде Таджира Гаджиева все делается на совесть. У каждого — свой участок, свои заботы. Но в случае необходимости люди приходят друг к другу на помощь. Бригадир не только руководит всеми работами, но и сам трудится плечом к плечу с товарищами.

Хорошо поработали табаководы колхоза села Арапло Марнеульского района. Это видно по плантациям. Теперь бригада может смело рассчитывать на богатый урожай. Таджир Гаджиев уже дал команду: «Приступить к ломке табака!» Бригада обещает получить 45 тонн табачного сырья — на 8 тонн больше плана.

Р. БЕРИДЗЕ.
(Корр. «Зари Востока»).

СОВМЕСТНЫЕ УЧЕНИЯ ЗАКОНЧЕНЫ

В июне—июле с. г. на территории Польской Народной Республики, Болгарской Демократической Республики, Чехословацкой Социалистической Республики и Венгерского Союза под руководством Главнокомандующего объединенными Вооруженными Силами стран Варшавского Договора Маршала Советского Союза И. И. Якубовского были проведены совместные командно-штабные учения, в которых приняли участие оперативные штабы от Чехословацкой Народной Армии, Советской Армии, Венгерской народной армии, Национальной народной армии ГДР и Войска польского, а также необходимое количество частей связи, обозначения и обеспечения.

На учении присутствовали представители генеральных штабов Болгарской народной армии и Вооруженных Сил Социалистической Республики Румынии.

Задачи, поставленные перед участниками учения, выполнены. Учения показали слаженность, организованность штабов и их возросшую оперативную подготовку.

Командиры и офицеры штабов получили практику в планировании и ведении современных операций, в совершенствовании методов организации взаимодействия между союзными войсками, на основе единства взглядов на характер современной войны, формы и способы ведения боевых действий.

На учении и в разборе учения приняли участие Первый секретарь ЦК КПЧ А. Дубчек, Президент ЧССР генерал армии Л. Свобода, Председатель Чехословацкого правительства О. Чарник, Председатель Национального собрания ЧССР И. Смрковский и министр национальной обороны ЧССР генерал-полковник М. Дзур.

СТРАДА ИДЕТ НА СЕВЕР

В южных районах страны в разгаре жатва хлебов. На полях колхозов и совхозов работают тысячи уборочных агрегатов. Что ни день, страда продвигается все дальше и дальше на север. Сейчас жатву ведут одиннадцать союзных республик. И повсюду — там, где она в разгаре, и там, где только начинается, хлеборобы используют весь арсенал технических средств.

На 8 июля, как сообщает ЦСУ СССР, колхозы и совхозы страны скосили зерновые и зернобобовые культуры на 10 миллионах 265 тысячах гектаров.

На долю Российской Федерации приходится 4 миллиона 271 тысяча гектаров, Украины — 4 миллиона, Узбекистана—651 тысяча гектаров.

Характерная черта нынешней жатвы — земледельцы убирают хлеба комплексно, стараясь не допустить разрыва между косовицей и обмолотом. На 6 миллионах 960 тысячах гектаров урожай обмолочен. В Узбекистане, Казахстане, Азербайджане хлеба в основном обмолочены на всех скошенных массивах.

(Корр. ТАСС).

ПЯТИЛЕТКУ — ДОСРОЧНО!

Ускорим освоение проектных мощностей

- **В ОТВЕТ НА ПОЧИН ЗАПАДНО - СИБИРСКИХ МЕТАЛЛУРГОВ.**
- **5.000 РУБЛЕЙ СВЕРХПЛАНОВОЙ ПРИБЫЛИ.**
- **ДАРЫ ТРУЖЕНИКОВ МОРЯ.**

РУСТАВИ. (По телефону). Вчера во всех цехах, сменах, на всех участках Руставского металлургического завода проходило обсуждение постановления ЦК КПСС, Совета Министров СССР и ВЦСПС «Об инициативе коллектива Западно-сибирского металлургического завода по развертыванию социалистического соревнования за быстрейшее освоение проектных мощностей действующих и вновь вводимых в эксплуатацию агрегатов на предприятиях черной металлургии СССР».

Обсуждению постановления предшествовало инструктивное совещание-семинар, проведенное в парткоме завода.

— Инициатива западносибирских металлургов, — сказал в беседе с корреспондентом «Зари Востока» секретарь парткома К. Бакрадзе,—встретила поддержку на нашем заводе. Мы неплохо поработали в этом году. Полугодовое задание выполнено досрочно. Страна получила сверх плана тысячи тонн кокса, чугуна, стали, проката, труб. Производительность труда возросла против плана на 10 процентов. Получено несколько миллионов рублей прибыли.

На полную мощность работают все агрегаты предприятия. Но ведь завод продолжает расти. В строй вступают все новые и новые мощности. Поддержав инициативу западносибирских металлургов, руставцы решили сократить по сравнению с нормативными сроки освоения проектных мощностей установки непрерывной разливки стали, установки по производству каллоидной серы и станов «2100», «320».

РАПОРТУЮТ РЫБАКИ

СУХУМИ. (Корр. «Зари Востока»). Коллектив Сухумского рыболовецкого колхоза, включившись в социалистическое соревнование, посвященное 100-летию со дня рождения В. И. Ленина, успешно выполняет планы и взятые обязательства.

Еще в апреле сухумские рыбаки рапортовали о досрочном выполнении плана третьего года пятилетки. Новыми трудовыми подарками встречают труженики колхоза свой праздник — День рыбака. С начала пятилетки рыбаки продали государству 104.525 центнеров рыбы вместо 67.960 центнеров, предусмотренных трехлетним планом. Особенно хорошо потрудились коллективы сейнеров, которыми руководят А. Карсанидзе, В. Чириков и И. Рязанов.

● ● ●

УСПЕХ МОЛОДОГО ПРЕДПРИЯТИЯ

ШОРАПАНИ. **(Корр. «Зари Востока»).** Шорапанский завод электроэлементов — молодое предприятие, но его коллектив добился неплохих показателей.

Коллектив предприятия успешно соревнуется со своими коллегами с Клайпедского завода. В результате внедрения технических новшеств шорапанцам удалось снизить себестоимость продукции на 1,7 процента и добиться за полгода более 5.000 рублей сверхплановой прибыли.

Хорошо трудится коллектив предприятия и в июле. В соревновании в честь 100-летия со дня рождения В. И. Ленина отличаются слесари Л. Квиникадзе, И. Элисашвили, Е. Аревадзе и другие.

ОТЪЕЗД А. Н. КОСЫГИНА В ШВЕЦИЮ

По приглашению правительства Швеции 11 июля из Москвы в Стокгольм отбыл с официальным визитом Председатель Совета Министров СССР А. Н. Косыгин.

Вместе с главой Советского правительства в Швецию отбыли председатель Совета Министров Азербайджанской ССР Э. Н. Алиханов, председатель Совета Министров Туркменской ССР М. Гапуров, первый заместитель министра иностранных дел СССР В. В. Кузнецов, а также заведующие отделами Министерства иностранных дел СССР Н. Д. Белохвостиков, Л. М. Замятин, Ф. Ф. Молочков.

Пребывание А. Н. Косыгина в Швеции

СТОКГОЛЬМ, 11 июля. (ТАСС). Сегодня сюда по приглашению правительства Швеции прибыл с официальным визитом Председатель Совета Министров СССР А. Н. Косыгин и сопровождающие его лица.

На аэродроме Арланда, украшенном Государственными флагами СССР и Швеции, главе Советского правительства была устроена теплая встреча.

* * *

СТОКГОЛЬМ, 11 июля. **(Спец. корр. ТАСС).** Прибывший сегодня в Швецию Председатель Совета Министров СССР А. Н. Косыгин нанес в Доме правительства визит Премьер-Министру Швеции Таге Эрландеру.

В тот же день А. Н. Косыгин совершил поездку в один из пригородов столицы Швеции, где находится промышленное предприятие акционерного общества «Альфа-Лаваль».

Глава Советского правительства и сопровождающие его официальные лица осмотрели выставочный зал, машинную лабораторию, побывали в одном из цехов.

ПОЧЕТНЫЙ ГОСТЬ ЛЕНИНГРАДА

ЛЕНИНГРАД, 11 июля. **(Спец. корр. ТАСС).** Сегодня сюда из Москвы прибыли Президент Республики Индия доктор Закир Хусейн и сопровождающие его лица.

Здание Московского вокзала было празднично убрано. Фасад украшали Государственные флаги Республики Индия, Советского Союза и Российской Федерации, приветственные транспаранты.

Высокого гостя встречали член Президиума Верховного Совета СССР, депутат Верховного Совета СССР В. С. Толстиков, член Комиссии по иностранным делам Совета Союза Верховного Совета СССР, депутат Верховного Совета СССР Г. И. Попов, первый заместитель председателя Ленинградского горисполкома Г. В. Кочкин, другие официальные лица.

Вместе с Президентом прибыл заместитель Председателя Президиума Верховного Совета СССР М. А. Яснов.

Несмотря на ранний час, ленинградцы заполнили перрон, привокзальную площадь и магистрали, ведущие к резиденции. Они выражали искренние симпатии посланцам народа дружественной страны.

После краткого отдыха д-р Закир Хусейн и другие индийские гости начали знакомиться с городом Ленина. Они посетили Пискаревское мемориальное кладбище. К монументу скорбящей Матери-Родины Президент возложил венок. На ленте венка написано: «В память героическим защитникам города Ленинграда от д-ра Закира Хусейна, Президента Республики Индии».

В музейных павильонах Мемориала гости ознакомились с материалами, повествующими о 900-дневной трагедии и подвиге Ленинграда. Президенту Индии была вручена настольная медаль, отчеканенная в память о героях беспримерной обороны.

В Книге посетителей д-р Закир Хусейн написал: «Посещение этого священного места — одно из самых волнующих событий в моей жизни. Это обитель печали и в то же время обитель надежды на лучший мир. Оно воплощает решимость мира не допускать повторения подобного. Нет, нет, никогда больше!».

Затем Президент и сопровождающие его лица посетили один из новых районов города — проспект Мориса Тореза, осмотрели спортивный комплекс на берегу Финского залива.

К приезду в Тбилиси

ПРЕЗИДЕНТ ИНДИИ ДОКТОР ЗАКИР ХУСЕЙН

В Советском Союзе по приглашению Президиума Верховного Совета СССР и Правительства СССР с официальным визитом находится Президент Республики Индия доктор Закир Хусейн.

Д-р Закир Хусейн родился 8 февраля 1897 г. в городе Хайдерабаде (штат Андхра). Образование получил в Индии и Германии. В 20-х годах З. Хусейн принимал активное участие в движении Сопротивления колониальным властям. Одновременно З. Хусейн вел большую работу по распространению образования в Индии. После провозглашения независимости Индии З. Хусейн продолжал заниматься вопросами образования, уделяя большое внимание проблеме ликвидации неграмотности, особенно среди индийской молодежи.

В 1952 г. и в 1956 г. З. Хусейн назначался членом верхней палаты индийского парламента — Совета штатов. В 1957 году З. Хусейн был назначен губернатором штата Бихар. На этом посту он находился до избрания его в мае 1962 г. вице-президентом Индии, который в соответствии с конституцией страны является одновременно председателем верхней палаты индийского парламента.

9 мая 1967 г. З. Хусейн был избран Президентом Индии. Он является приверженцем политического курса Джавахарлала Неру.

З. Хусейн — автор ряда научных трудов по проблемам экономики, истории и образования. Он имеет почетную степень доктора университетов Дели, Калькутты, Алигарха, Каира и Будапешта.

В 1965 и 1967 гг. З. Хусейн проездом побывал в Советском Союзе. (ГрузТАГ).

НА ОСНОВЕ ВЗАИМНОГО ДОВЕРИЯ

По приглашению Центрального Комитета Коммунистической партии Советского Союза, Президиума Верховного Совета СССР и Совета Министров СССР Президент Объединенной Арабской Республики, Председатель Арабского социалистического союза Гамаль Абдель Насер находился с официальным визитом в Советском Союзе с 4 по 10 июля 1968 года. Президента сопровождали: Председатель Национального собрания Анвар Садат, министр иностранных дел Махмуд Риад, начальник генерального штаба Вооруженных сил ОАР генерал Абдель Монейм Риад.

В совместном Коммюнике отмечается, что визит Президента Насера в Москву явился проявлением тех тесных дружественных отношений, которые установились и успешно развиваются между СССР и ОАР.

Во время пребывания в Москве состоялись переговоры и дружественные беседы Президента Объединенной Арабской Республики Гамаль Абдель Насера с Генеральным секретарем ЦК КПСС Л. И. Брежневым, Председателем Президиума Верховного Совета СССР Н. В. Подгорным, Председателем Совета Министров СССР А. Н. Косыгиным.

В ходе переговоров, проходивших в дружественной и сердечной обстановке, в духе полного взаимопонимания, состоялся откровенный обмен мнениями по широкому кругу вопросов.

Особое внимание, подчеркивается в Коммюнике, было уделено положению на Ближнем Востоке в связи с агрессией Израиля против арабских государств. Советский Союз и Объединенная Арабская Республика, говорится в этом документе, считают, что агрессия Израиля явилась еще одним опасным звеном в общей цепи политики империализма, стремящегося подорвать прогресс арабских государств, остановить освободительную борьбу арабских народов. Стороны решительно осуждают политику империалистических сил, которые продолжают использовать Израиль в качестве своего орудия в этом районе мира, организуют новые заговоры и непрекращающиеся провокации против ОАР, Сирии, Иордании и других арабских стран.

Стороны вновь заявляют о необходимости урегулирования ближневосточной проблемы на основе резолюции Совета Безопасности от 22 ноября 1967 года. Правительство ОАР, проявляя заботу о восстановлении мира, заявило о своей готовности выполнить эту резолюцию в ближайшее время и с этой целью предприняло важные практические шаги. Советское правительство должным образом оценивает инициативу ОАР в этом вопросе и поддерживает ее. Стороны выразили твердую уверенность в том, что попытки Израиля и поддерживающих его империалистических сил закрепить итоги вероломного нападения на арабские страны в июне 1967 года обречены на провал.

Президент ОАР и Председатель Арабского социалистического союза Г. А. Насер высказал глубокую благодарность ЦК КПСС, Советскому правительству и советскому народу за политическую поддержку и большую практическую помощь в укреплении экономики и обороноспособности, оказываемую Советским Союзом Объединенной Арабской Республике в борьбе против агрессора и в ликвидации нанесенного агрессией ущерба. Правительство ОАР высоко оценивает внешнеполитические шаги Советского правительства, предпринятые им на пути ликвидации последствий израильской агрессии в защиту законных прав и независимости арабских народов.

Советская сторона высоко оценивает усилия правительства ОАР и лично Президента Насера в борьбе за единство арабских государств. Правительство СССР вновь заявляет о полной солидарности советского народа с мужественной борьбой народа ОАР и других арабских государств против израильских агрессоров. Советский Союз вместе с другими государствами, выступающими на стороне справедливого дела арабских стран, подвергшихся агрессии, оказывал и будет оказывать ОАР всестороннюю поддержку и помощь политического и экономического характера, а также содействие в укреплении ее обороноспособности.

Стороны договорились о дальнейших совместных шагах по вопросам, относящимся к положению на Ближнем Востоке в целях восстановления мира и безопасности в этом районе.

В Коммюнике заявляется, что в ходе обмена мнениями по актуальным вопросам современного международного положения, национально-освободительного движения, укрепления всеобщего мира и безопасности народов стороны с удовлетворением отметили совпадение взглядов руководителей Советского Союза и Объединенной Арабской Республики по важнейшим международным проблемам.

Стороны считают, что основной задачей, стоящей в настоящее время перед миролюбивыми странами, является усиление борьбы с империализмом и его агентурой, противодействие агрессивной политике империалистических сил.

Советский Союз и Объединенная Арабская Республика выражают свою полную солидарность с героическим вьетнамским народом, решительно осуждают вооруженную агрессию США во Вьетнаме, которая создает опасное положение в Юго-Восточной Азии, усиливает международную напряженность.

Советский и египетский народы заявляют о своей полной поддержке народов Анголы, Мозамбика, «португальской» Гвинеи и других африканских территорий в их борьбе за избавление от колониализма, за свою свободу. Они клеймят позором расистскую политику, проводимую в Южной Африке и Родезии, и настаивают на том, чтобы все страны, на которые опираются расистские режимы, прекратили оказание военной, экономической и политической помощи Южной Родезии и ЮАР и выполнили решения ООН по этим вопросам.

При обсуждении вопросов обеспечения всеобщего мира Советский Союз и Объединенная Арабская Республика рассмотрели проблему разоружения и прекращения гонки вооружений. Они вновь подтвердили свою заинтересованность в скорейшем достижении соглашения о всеобщем и полном разоружении. Стороны выразили глубокое удовлетворение в связи с одобрением Генеральной Ассамблеей ООН Договора о нераспространении ядерного оружия.

Стороны считают, что новые предложения Советского правительства по вопросу о неотложных мерах по прекращению гонки вооружений и разоружению, содержащиеся в недавнем Меморандуме Правительства СССР, являются важной конструктивной инициативой.

Обменявшись мнениями о положении в Европе, Советский Союз и Объединенная Арабская Республика выразили свою убежденность в том, что ликвидация остатков второй мировой войны на европейском континенте и обеспечение европейской безопасности имели бы большое значение для укрепления всеобщего мира.

В Коммюнике сообщается, что во время переговоров были обсуждены вопросы дальнейшего развития отношений между Советским Союзом и Объединенной Арабской Республикой. Обе стороны выразили глубокое удовлетворение развитием дружественного сотрудничества между двумя странами в политической, экономической и военной областях, а также рассмотрели ряд практических мер по дальнейшему расширению этого сотрудничества.

Обе стороны приветствовали установление и развитие дружественных связей между Коммунистической партией Советского Союза и Арабским социалистическим союзом ОАР.

Правительство ОАР выразило благодарность народу и правительству Советского Союза за огромную помощь и поддержку египетскому народу в укреплении и развитии экономики ОАР.

Встречи и беседы, состоявшиеся в Москве во время пребывания Президента ОАР Насера, говорится в заключение в Коммюнике, представляют собой новый важный этап в деле расширения и углубления дружественных отношений, сложившихся между Советским Союзом и ОАР. Дружественные отношения между ОАР и СССР покоятся на прочной основе взаимного доверия. (ТАСС).

ПАРТИЙНАЯ ЖИЗНЬ

РАЙКОМ И МОЛОДЫЕ КОММУНИСТЫ

Вот уже более чем полгода на страницах газеты «Правда» идет большой, принципиальный партийный разговор, начатый сталеваром завода «Электросталь» П. И. Абашкиным.

Как добиться, чтобы каждый, без исключения, коммунист активно работал? Что нужно для развития партийной активности? Что может и должна делать в этом направлении первичная парторганизация и какова тут роль партийных органов? Эти вопросы не могут не волновать партийные комитеты, первичные партийные организации, каждого коммуниста.

В ходе дискуссии уже высказано много соображений о путях повышения активности коммунистов и причинах пассивности некоторых из них. Среди этих соображений есть бесспорные, о которых не может быть двух мнений. Но о некоторых других можно спорить.

На наш взгляд, правильный отбор людей для приема в партию и целенаправленная, систематическая работа с молодыми коммунистами — важные факторы, определяющие последующую активную работу коммунистов в своей парторганизации.

Руководствуясь решениями XXIII съезда партии, а также соответствующими постановлениями ЦК КПСС и ЦК КП Грузии, Гудаутский райком партии неослабно держит в поле зрения такие вопросы, как организация приема в партию, воспитание молодых коммунистов, подбор и расстановка кадров. За последнее время эти вопросы неоднократно обсуждались на заседаниях бюро райкома партии. На пленумах обсуждались вопросы «О состоянии и мерах по дальнейшему повышению авангардной роли коммунистов в свете решений XXIII съезда КПСС», «О состоянии и мерах улучшения воспитательной работы среди молодежи» и др. На постоянно действующем семинаре секретарей первичных парторганизаций систематически идет разговор о работе первичных парторганизаций по приему и воспитанию молодых коммунистов, о практике приема в партию, о расстановке партийных сил и обеспечении авангардной роли коммунистов на производстве и др. На семинаре партгрупоргов состоялся обмен опытом работы партийных групп по приему в партию и воспитанию молодых коммунистов.

Большинство первичных парторганизаций района понимает, что в таком важном деле, как рост партийных рядов, главным и определяющим является пополнение рядов партии за счет подлинных борцов за дело коммунизма. Прием в партию новых коммунистов должен обеспечивать дальнейший рост авторитета и боеспособности партийных организаций. Примеров именно такого подхода к этому важному делу можно привести немало.

В передовом чаеводческом хозяйстве района — ордена Ленина колхозе «Дурипш» села Дурипш — работает руководителем бригады № 15 молодой коммунист Нури Меджитович Ардзинба. Начав свою трудовую деятельность рядовым колхозником, он добросовестным отношением к труду, активным участием в общественной жизни колхоза обратил на себя внимание партийной организации и правления артели, был выдвинут на пост бригадира. Здесь с каждым годом все полнее раскрываются его организаторские способности, умение сплотить коллектив.

Молодежь колхоза по достоинству оценила способности Н. Ардзинба, избрав его секретарем комитета комсомола. И здесь он проявил себя как инициативный, вдумчивый комсомольский вожак. Много хороших дел осуществила комсомольская организация колхоза под руководством Н. Ардзинба. За эти хорошие дела она награждена грамотами ЦК ВЛКСМ, ЦК ЛКСМ Грузии, областного и районного комитетов комсомола, а сам Н. Ардзинба удостоился значка «За активную работу в комсомоле». В течение ряда лет он избирался членом Абхазского областного комитета комсомола.

В 1966 году Н. Ардзинба вступил в ряды КПСС. После этого он стал еще требовательнее относиться к себе и к своим товарищам по производственной и общественной работе. В 1966 году бригада № 15 заняла первое место в колхозе по сбору сортового чайного листа и завоевала переходящее Красное знамя Абхазского обкома ЛКСМ Грузии. А в 1967 году бригада выполнила плановое задание на 125 процентов, собрав с гектара 7.895 килограммов чайного листа.

Молодой коммунист Н. Ардзинба, продолжая деятельно участвовать в работе комсомола (он является членом Гудаутского РК ЛКСМ Грузии), активно работает и в своей партийной организации. Коммунисты избрали его членом парткома колхоза, а на состоявшейся недавно районной партийной конференции он был избран в состав Гудаутского райкома КП Грузии.

В колхозе имени Орджоникидзе села Ахалсопели трудится Джульетта Арсеньевна Папаскири. У нее всегда высокие производственные показатели. Как комсомолка, она ведет также большую общественную работу. Руководство колхоза, партийная организация выдвинули Папаскири звеньевой. На этом участке Джульетта проявила хорошие организаторские способности. Продолжая активно заниматься общественной работой, она поступила без отрыва от производства в Сухумский институт субтропических культур.

В 1965 году Джульетту приняли в партию, а затем назначили бригадиром. В 1967 году она окончила институт, получила диплом агронома. Одновременно с учебой Папаскири уделяла большое внимание производственной работе. В 1967 году руководимая ею бригада выполнила задание по выращиванию овощей на 122 процента, по кукурузе — на 140 процентов, по сбору чая — на 105 процентов.

Теперь Джульетта избрана в состав парткома колхоза, Гудаутского райкома партии, она кандидат в члены Абхазского обкома КП Грузии.

Большое значение в деле воспитания молодежи имеет овладение ею марксистско-ленинской теорией. Поэтому в системе партийной учебы пропагандисты уделяют молодым коммунистам особое внимание. Проведенные недавно итоговые занятия во всех звеньях партийного просвещения показали, что молодые коммунисты обладают глубокими и прочными знаниями. В своих выступлениях они умело увязывали изученный материал с жизнью, с практическими делами своего коллектива, показали отличное понимание задач партийных организаций, каждого коммуниста, определенных апрельским (1968 г.) Пленумом ЦК КПСС.

В арсенале воспитательных средств нашего райкома важное место занимают революционные, боевые и трудовые традиции старшего поколения. Воспитывая молодых коммунистов на этих традициях, мы готовим из них активных борцов за дело партии, за дело коммунизма. В районе систематически проводятся встречи с участниками революции, с людьми, которые боролись за установление Советской власти в Абхазии и в Грузии, с ветеранами Великой Отечественной войны, передовиками производства. Регулярно устраиваются тематические вечера: «Дорогами отцов», «Борцы за счастье народа», «Славные сыны абхазского и грузинского народов» и другие.

Во многих селах района оборудованы стенды с фотографиями и описанием подвигов Героев Советского Союза, с фотографиями односельчан, погибших на фронтах Великой Отечественной войны.

Плодотворную работу ведут в этом направлении районная газета «Бзыбь» и местное радио.

Вместе с тем есть у нас еще много недостатков в воспитательной работе среди молодежи. В некоторых первичных партийных организациях коммунисты забывают о том, что забота о пополнении рядов партии лучшими представителями беспартийных трудящихся является долгом каждого коммуниста. Не все коммунисты помнят и о другой своей обязанности — принимать участие в повседневной воспитательной работе с молодым пополнением партии.

Мы должны чаще напоминать всем партийным товарищам об этом.

В. ТАНИЯ,
первый секретарь Гудаутского РК КП Грузии.

ПЛЕНУМ ПО ИДЕОЛОГИЧЕСКИМ ВОПРОСАМ

Состоялся пленум Каспийского райкома КП Грузии, посвященный вопросам марксистско-ленинского просвещения коммунистов и беспартийных. С докладом выступил первый секретарь Каспского райкома КП Грузии В. Керкадзе.

В работе пленума приняли участие секретари первичных партийных организаций района, руководители предприятий, председатели колхозов и директора совхозов, пропагандисты.

Г. БУНТУРИ,
общественный корр. «Зари Востока».

ДРУЗЬЯМ-ОДНОПОЛЧАНАМ

20 июля в Москве, в Центральном музее Вооруженных Сил Советского Союза встретятся ветераны Великой Отечественной войны, бывшие подводники Северного флота.

Совет ветеранов Северного флота, возглавляемый адмиралом запаса В. Виноградовым, разыскал своих товарищей по оружию. Во все концы нашей страны были отправлены письма, на которые откликнулись более 600 человек, сражавшихся в составе Северного флота. Среди них и наши земляки — Герой Советского Союза, бывший командир подводной лодки Я. Иоселиани, бывший директор судостроительной верфи П. Сапанадзе, моторист-подводник Г. Рачвелишвили, бывший командир судоремонтной роты Л. Кекелидзе и другие.

Их ожидает интересная встреча с однополчанами и молодежью города Москвы.

А. МУРАДЯН.

ШЕФЫ ПРИЕХАЛИ!

Шефы приехали! Эта весть быстро разнеслась по селу Диди-Джихаиши. Шефы — это рабочие и служащие Самтредского консервного комбината, которые часто в субботние и воскресные дни приезжают к своим друзьям — колхозникам сельхозартели имени Ниношвили. В селе консервщики плечом к плечу с сельскими тружениками обрабатывают землю, фруктовые сады. Весной и летом свыше 150 работников предприятия участвовали в сельском субботнике. Работники механической мастерской комбината оказывают колхозу постоянную техническую помощь. И сельчане, естественно, всегда рады гостям из города, вместе с которыми они не только трудятся, но и отдыхают.

Ш. ГВИНИАНИДЗЕ.
(Корр. «Зари Востока»).

СО ВСЕХ КОНТИНЕНТОВ

международная жизнь

В ПОДДЕРЖКУ ВЬЕТНАМСКОГО НАРОДА

КАИР. «Постоянный секретариат Организации солидарности народов Азии и Африки (ОСНАА) подтверждает полную поддержку выдвинутых правительством Демократической Республики Вьетнам четырех пунктов, на основе которых может быть решена вьетнамская проблема, и политической программы Национального фронта освобождения Южного Вьетнама», — заявил на пресс-конференции генеральный секретарь ОСНАА, видный египетский общественный деятель и писатель Юсеф эс-Сибаи. Пресс-конференция была устроена по случаю возвращения из Ханоя делегации постоянного секретариата ОСНАА.

Эс-Сибаи заявил, что секретариат ОСНАА в ближайшее время направит в Париж делегацию, которая от имени Организации солидарности народов Азии и Африки выразит поддержку позиции, занятой делегацией ДРВ на переговорах с делегацией США.

Через посредство национальных комитетов будет начата кампания сбора подписей под требованием немедленного прекращения бомбардировок территории ДРВ и другие мероприятия.

КАРАКАС. Здесь закончилась конференция столичной организации партии Союз движения вперед. В ее работе приняли участие и представители Коммунистической партии Венесуэлы. Конференция обратилась к жителям страны с призывом крепить солидарность с вьетнамским народом, борющимся против агрессии американского империализма, за право самостоятельно решать свою судьбу.

НЬЮ-ЙОРК. Правительство США обманывает американский народ, утверждая, будто делегация США на встречах с представителями ДРВ в Париже делает все, чтобы добиться мира во Вьетнаме, заявили представители Комитета национальной мобилизации за прекращение войны во Вьетнаме. В опубликованном комитетом заявлении отмечается, что первостепенной целью этих переговоров должен стать скорейший вывод всех американских войск из Вьетнама».

(ТАСС).

С телетайпной ленты

11 ИЮЛЯ 1968 ГОДА

● Закончил свою работу проходивший в парижском пригороде Нантер пленум Центрального Комитета Французской коммунистической партии. С докладом о политическом положении в стране и задачах партии на пленуме выступил Генеральный секретарь ФКП Вальдек Роше. После обсуждения Центральный Комитет ФКП единогласно утвердил доклад, который Вальдек Роше представил от имени Политбюро.

● *Правительство Камбоджи выразило решительный протест против новых агрессивных актов и вторжения таиландских войск на камбоджийскую территорию. В опубликованной здесь ноте МИД Камбоджи правительству Таиланда указывается, что 27 июня около ста таиландских солдат напали на камбоджийский военный пост Венгеккен (провинция Баттамбанг), расположенный на расстоянии 1 км от границы, и обстреляли его из автоматического оружия и минометов. Ранено 3 камбоджийских военнослужащих.*

● Командир дивизии «Пантера» таиландской армии генерал-майор Чалад Хирансири сообщил вчера, что, начиная с 19 июля, из Бангкока в Южный Вьетнам будет переброшено 5.000 военнослужащих этой дивизии. Остальная часть дивизии «Пантера», по его словам, будет отправлена в Южный Вьетнам позже.

● Число безработных в США увеличилось в июне на 1,3 миллиона по сравнению с предыдущим месяцем и составило 3,6 миллиона человек. Объясняя такой резкий скачок числа безработных в стране, министерство труда вынуждено признать провал правительственной программы обеспечения работой выпускников школ. Уровень безработицы среди молодежи до 20 лет достиг в июне 13,6 процента, в то время, как в среднем по стране безработица составляет 3,8 процента всей рабочей силы.

СЕССИЯ НАЦИОНАЛЬНОГО СОБРАНИЯ ЧССР

ПРАГА, 10 июля. (ТАСС). Сегодня здесь начала работу сессия Национального собрания ЧССР. На повестке дня сессии — выборы Чешского национального совета, который создается на основе принятого Национальным собранием ЧССР конституционного закона о подготовке федеративного государственного устройства ЧССР.

Чешский национальный совет будет политическим представителем чешского народа и партнером при переговорах о создании федерации. Чешский национальный совет не будет законодательным органом, и после провозглашения нового федеративного государственно-правового устройства ЧССР деятельность этого временного органа будет прекращена. После объявления федерации будет избран и утвержден конституционным порядком чешский законодательный орган.

ЗАКОНОПРОЕКТ БЛОКИРУЕТСЯ

ВАШИНГТОН, 11 июля. Корр. ТАСС В. Копытин передает: Юридическая комиссия сената конгресса США блокировала вчера голосование по законопроекту о более жестком контроле в Соединенных Штатах за огнестрельным оружием.

Как известно, после потрясших всю страну злодейских убийств лидера негритянского движения Мартина Лютера Кинга и сенатора Роберта Кеннеди американская общественность потребовала установить жесткий контроль за покупкой и владением частными лицами огнестрельным оружием. Однако обеспокоенные перспективой потери миллионных прибылей дельцы-оружейники создали непреодолимые препятствия на пути законопроекта о контроле над смертоносным оружием. Поддержку бизнесмены нашли в лице многих влиятельных сенаторов.

Юридическая комиссия более двух часов обсуждала вчера законопроект, но голосование по нему так и не было проведено.

ИНИЦИАТОР ЗАКОНОПРОЕКТА СЕНАТОР ТАЙДИНГС ЗАЯВИЛ КОРРЕСПОНДЕНТАМ ПОСЛЕ ЗАСЕДАНИЯ КОМИССИИ, ЧТО ПРОТИВНИКИ ЗАКОНОПРОЕКТА ПРАКТИЧЕСКИ ПОХОРОНИЛИ ВЧЕРА НАДЕЖДУ МИЛЛИОНОВ АМЕРИКАНЦЕВ НА ТО, ЧТО ОГНЕСТРЕЛЬНОЕ ОРУЖИЕ В ЧАСТНЫХ РУКАХ БУДЕТ ПОСТАВЛЕНО ПОД БОЛЕЕ ЖЕСТКИЙ КОНТРОЛЬ.

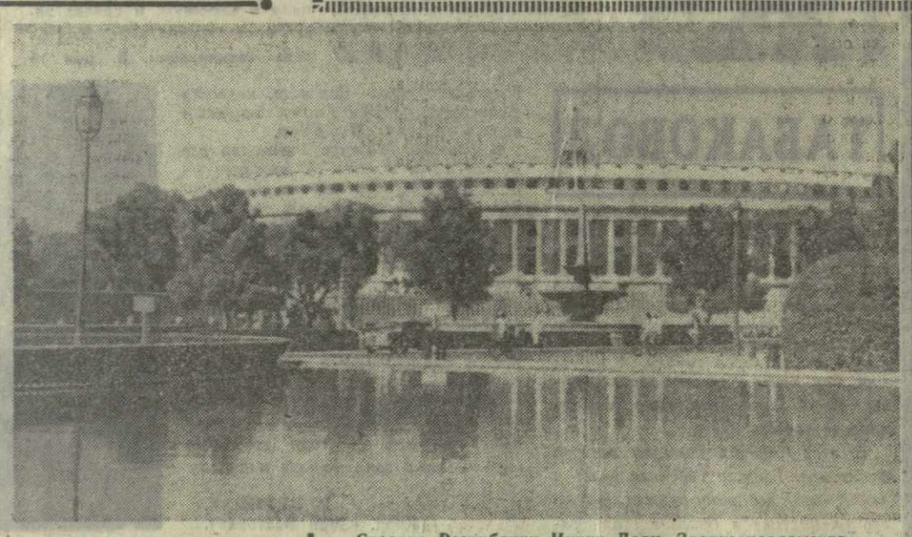

Столица Республики Индии Дели. Здание парламента.

Кув де Мюрвиль — премьер-министр Франции

ПАРИЖ, 10 июля. (ТАСС). Премьер-министр Помпиду вручил сегодня президенту де Голлю заявление об отставке правительства, и отставка была принята. В соответствии с конституцией, все министры правительства коллективно подают в отставку в связи с избранием нового состава Национального собрания.

ПАРИЖ, 10 ИЮЛЯ. (ТАСС). ПРЕЗИДЕНТ ДЕ ГОЛЛЬ НАЗНАЧИЛ НОВЫМ ПРЕМЬЕР-МИНИСТРОМ ФРАНЦИИ МОРИСА КУВ ДЕ МЮРВИЛЯ.

В СЕНАТЕ США

ВАШИНГТОН, 10 июля. (ТАСС). СЕНАТСКАЯ КОМИССИЯ ПО ИНОСТРАННЫМ ДЕЛАМ НАЧАЛА СЕГОДНЯ ОБСУЖДЕНИЕ ДОГОВОРА О НЕРАСПРОСТРАНЕНИИ ЯДЕРНОГО ОРУЖИЯ В СВЯЗИ С ПРЕДСТОЯЩЕЙ ЕГО РАТИФИКАЦИЕЙ АМЕРИКАНСКИМ СЕНАТОМ.

Выступивший на заседании комиссии государственный секретарь Раск призвал сенат быстро ратифицировать этот документ. «Ядерное оружие в руках большего числа стран, — подчеркнул он, — могло бы привести к таким последствиям для международной безопасности, которые невозможно предсказать». Раск считает, что договор мог бы содействовать «ограничению систем доставки стратегического наступательного и оборонительного ядерного оружия».

С просьбой к сенату ратифицировать договор о нераспространении обратился президент США Джонсон. «Я рассматриваю этот договор, — указывает президент в своем послании сенату, — как самое важное с начала ядерного века международное соглашение, ограничивающее ядерное оружие».

РАСХОДЫ НА ЭСКАЛАЦИЮ

ВАШИНГТОН, 10 июля. (ТАСС). Президент США Л. Джонсон подписал вчера на своем ранчо в Техасе закон об увеличении расходной части бюджета на 1968 финансовый год на 9 миллиардов. Из этой суммы 6 миллиардов ассигнуются непосредственно на вьетнамскую войну.

По данным американской печати, в 1968 финансовом году, закончившемся в США 30 июня, фактические расходы США на войну во Вьетнаме почти на 8 миллиардов долларов превысили первоначальные бюджетные наметки. Чтобы покрыть этот перерасход, Вашингтон повысил подоходные налоги на 10 процентов и значительно урезал ассигнования на социальные нужды.

ДОРОГОЙ НЕЗАВИСИМОСТИ

Среди великих перемен, которые произошли в мире в бурную послевоенную эпоху, рождение независимой Индии было событием крупного международного значения. Это был серьезный прорыв в империалистической колониальной цепи, это был выход на арену самостоятельного исторического творчества 400-миллионного народа.

За годы независимого развития Индия добилась серьезных успехов в решении насущных задач национального возрождения. Страна прочно вступила на путь индустриализации.

Достижения независимой Индии в борьбе за свое национальное возрождение бесспорны. Но еще более важные созидательные задачи ей предстоит решить. Положение широких трудящихся масс продолжает оставаться тяжелым.

В борьбе за новую жизнь индийский народ опирается на богатый исторический опыт и дружественную помощь Советского Союза. В тесной дружбе со страной Великого Октября передовые люди Индии всегда видели важное условие грядущего национального возрождения. Еще до завоевания независимости Индии Джавахарлал Неру писал: «Перед нами был пример Советского Союза, который за каких-нибудь два десятилетия, заполненных войнами и гражданской войной, и, несмотря, казалось бы, на непреодолимые трудности, достиг колоссальных успехов. Все были восхищены успехами Советского Союза... — изумительными и грандиозными усилиями, направленными к созданию нового мира... Если другие могут сделать это, то почему этого не можем сделать мы?».

При содействии СССР в Индии построено или строится около 40 промышленных объектов.

Советско-индийское экономическое сотрудничество по своему содержанию в корне отличается от деловых связей Индии с империалистическими государствами.

В отличие от США и некоторых других западных держав СССР не добивается от получателей помощи каких-либо односторонних выгод и привилегий, всевозможных концессий, права контролировать использование кредитов и оказывать влияние на программу их экономического развития. СССР внедряет в международную практику новый тип подлинно равноправных и взаимовыгодных отношений между государствами, независимо от характера их социального строя.

В основе дружеских отношений СССР и Индии лежит глубокая общность интересов в антиимпериалистической борьбе. На международной арене Индия придерживается принципов неприсоединения и мирного сосуществования государств с различным общественным строем.

«В Советском Союзе, — подчеркнул на днях Председатель Президиума Верховного Совета СССР Н. В. Подгорный, — высоко ценят политику неприсоединения и искренне стремятся к развитию отношений дружбы и сотрудничества с теми государствами, которые следуют этой политике и вносят ценный вклад в дело борьбы за мир».

Каковы же основы политики неприсоединения Индии? Корни этой политики заложены в самом характере национально - освободительного движения индийского народа, которое своим острием направлено против империализма и колониализма, на борьбу за упрочение мира и международного сотрудничества. Так же, как и Советскому Союзу, Индии настоятельно необходим мир, дающий возможность развивать свою экономику и поднимать культуру, укреплять государство, вести страну по пути возрождения и прогресса.

Политика неприсоединения Индии выступает как активная, действенная политика, направленная против «холодной войны» и международной напряженности, на укрепление всеобщей безопасности, предупреждение войны, мирное сосуществование, дружбу и сотрудничество всех миролюбивых стран.

С первого дня своего рождения до наших дней политика неприсоединения Индии была и остается объектом то явных, то тайных нападок империализма. В свое время сторонники даллесовского курса объявили нейтралистский курс Индии «аморальной политикой», пытались организовать против нее блокаду, всячески ограничить роль индийского государства на международной арене. Однако все эти империалистические происки потерпели провал.

Попытки изоляции таких неприсоединившихся стран, как Индия, потерпели провал прежде всего потому, что их борьба за укрепление своего национального суверенитета встретила самую энергичную политическую, экономическую, а также военную поддержку Советского Союза и других социалистических государств. Именно опора на мировое социалистическое содружество придала политике неприсоединения Индии такие силы, которые позволяют ей, во-первых, успешно отражать политику неоколониалистского диктата и шантажа и, во-вторых, добиваться решения международных проблем, имеющих для них жизненно важное значение.

Арена для сотрудничества неприсоединившихся и социалистических государств в международной жизни необычайно широка. Так, например, Советский Союз и Индия выступают по существу единым дипломатическим фронтом за ликвидацию колониальных и расистских режимов, за ликвидацию всех иностранных баз на чужих территориях, за прекращение агрессивной войны США во Вьетнаме, за ликвидацию последствий израильской агрессии на Арабском Востоке.

В последние годы в практику советско-индийских дружественных отношений прочно вошли взаимные обмены визитами государственных деятелей, помогающие укрепить полезные контакты между двумя странами, обменяться взглядами по актуальным проблемам международных отношений. Именно такой дружеский характер носит нынешний визит Президента Индии Закир Хусейна в Советский Союз.

Советско-индийская дружба прошла уже не одну суровую проверку временем. Нет сомнения в том, что она будет расти и крепнуть во имя мира и прогресса на земле.

Вл. ФЕДОРОВ.
(ТАСС).

«СЮРПРИЗЫ» ДЯДИ СЭМА

ДАТСКАЯ ОБЩЕСТВЕННОСТЬ ПРОТЕСТУЕТ ПРОТИВ ИСПЫТАНИЙ ХИМИЧЕСКОГО И БАКТЕРИОЛОГИЧЕСКОГО ОРУЖИЯ В ГРЕНЛАНДИИ

Проходя по копенгагенским улицам мимо лотков с фруктами и овощами, я в течение пяти минут дважды услышал ироническую и в то же время полную тревоги реплику: «Надеюсь, эти продукты выращиваются не в Гренландии?» Основанием для таких вопросов послужили сообщения копенгагенских газет о том, что на датском острове Гренландия американцы неоднократно проводили секретные испытания биологического и химического оружия. Газеты при этом ссылаются на данные, содержащиеся в книге американского писателя Сеймура М. Херша, которая в ближайшие дни выйдет в свет. Автор книги, в течение многих лет проработавший в качестве корреспондента Ассошиэйтед Пресс при Пентагоне, сообщает, что сведения об испытаниях американцами биологического и химического оружия получены им из «совершенно надежных источников».

В связи с нарастанием волны протестов правительство Дании вынуждено было поручить министру иностранных дел П. Хартлингу, отправившемуся в США на переговоры, выяснить достоверность сведений, просочившихся в печать.

Опровержение, сделанное представителем министерства обороны США, не успокоило датскую общественность, у которой еще очень свежи воспоминания о катастрофе американского бомбардировщика с водородными бомбами на борту. Ведь и тогда Пентагон, игнорируя показания очевидцев, утверждал, что американские «смертоносцы» не летают над территорией Гренландии. Американская пропагандистская машина пыталась позднее внушить мировой и датской общественности мысль, что расколовшиеся бомбы не вызвали сколько-нибудь серьезного увеличения радиоактивности в Гренландии.

Датская общественность серьезно обеспокоена испытаниями биологического и химического оружия, проводимыми американской военщиной в Гренландии. Требования о выводе американских войск из Гренландии и выходе Дании из Североатлантического блока становятся все настойчивее.

Л. МАЛОВ.
(Собб. корр. АПН).

Копенгаген, июль.
(По телефону).

ЗАДАЧА — УЧИТЬСЯ РАБОТАТЬ

Деятельность любого производственного коллектива сегодня настоятельно требует применения такого мощного экономического рычага, как научная организация труда. НОТ обеспечивает наиболее совершенный режим работы, максимальный эффект при минимальных затратах труда и средств, внедрение новейших достижений науки в практику. Вот почему научная организация труда должна быть взята на вооружение и сельскохозяйственными предприятиями.

В Свердловской области, например, разработано более трехсот планов НОТ. Около половины их внедрено. Экономия достигла уже сотни тысяч рублей. В колхозах и совхозах созданы сотни творческих бригад, составляются общехозяйственные планы НОТ. Большая работа ведется в этом направлении и в хозяйствах Подмосковья, Томской области, Краснодарского края, в Эстонии, на Украине.

Работа по внедрению планов НОТ развернулась и в некоторых районах нашей республики. И хотя у нас делаются пока первые шаги, но многие колхозы и совхозы уже совершенствуют отдельные трудовые процессы и управление производством.

Для примера можно назвать общественный совет НОТ Гардабанского района, практическая деятельность которого приносит хорошие результаты. Так, в нынешнем году в Руисболойском, Крцанисском, Гачианском и ряде других совхозов сев моркови, столовой свеклы и репчатого лука впервые осуществлялся по новой схеме — с дрожжированными семенами. Новшество, предложенное секцией овощеводства районного совета НОТ, позволит увеличить урожайность каждого гектара земли на 15—20 процентов, снизить себестоимость продукции примерно на 20 процентов.

Члены животноводческой секции, ознакомившись с положением дел на фермах района, оказали немалую помощь работникам Гардабанского молочного совхоза, посоветовав им, в частности, установить на ферме кормораздатчик. Это позволило закрепить за каждой дояркой 35 коров вместо 22.

Районный совет все свои предложения осуществляет с помощью групп содействия НОТ, которые созданы в каждом хозяйстве, а также в крупных производственных подразделениях. Эти группы призваны следить за внедрением научно обоснованных правил агротехники и новых прогрессивных методов организации труда.

Совет НОТ действует и в колхозе имени Калинина села Чумлаки Гурджаанского района. Раньше здесь приготовлением раствора медного купороса для опрыскивания виноградников занимались в десяти разных местах, затрачивая на эту работу в течение года 8.900 человеко-дней, причем обработка одного гектара виноградника обходилась в 29 рублей. По рекомендации совета НОТ приготовление смеси было организовано в одном месте, благодаря чему затраты труда сократились до 500 человеко-дней, получено 16.290 рублей годовой экономии.

Совершенствование форм и методов работы позволило труженикам Бретского плодоводческого совхоза Карельского района, артели «Парижская коммуна» села Нукрианы Сигнахского района, Гагрского молочно-овощного совхоза и других хозяйств республики добиться ощутимого роста производительности труда, экономии времени, ускорения темпов развития сельскохозяйственного производства.

Интересно отметить, что во всех этих хозяйствах прежде всего взялись за те вопросы, решение которых не требовало затрат на капитальное строительство и приобретение новой техники. Это нужно подчеркнуть, потому что на данном этапе, когда ещё нет научных разработок коренных проблем и требований, предъявляемых НОТ к проектированию производственных помещений и сельскохозяйственной техники, когда практикам не оказывают разносторонней методической помощи и мало подготовленных кадров, четко понимающих сущность и содержание научной организации труда, — главной задачей является повышение эффективности уже действующих производственных фондов.

Ведь наведение строгого порядка на производстве и отдельных рабочих местах, оснащение их необходимым инвентарем, рационализация некоторых производственных процессов, повышение общей культуры и дисциплины труда не требуют крупных затрат. А между тем могут принести большой экономический эффект.

Научная организация труда должна охватывать все участки колхозно-совхозного производства. Решающее условие успешного проведения этой работы — участие в ней самых широких масс рабочих и колхозников. Нужно умело пропагандировать каждое новшество, воспитывать кадры, способные решать поставленные перед ними задачи.

НОТ — важное условие непрерывного совершенствования форм организации труда, приемов и методов работы на основе широкого использования достижений науки и передового опыта. Это — не кратковременная кампания, а систематическая, повседневная работа, конечной целью которой является повышение производительности труда, снижение затрат на производство продукции, наиболее эффективное использование земли, техники и других средств производства, улучшение и облегчение условий труда работников сельского хозяйства.

Важнейшее значение в деле разработки и внедрения планов НОТ в сельском хозяйстве имеют научно обоснованные нормы выработки. Отдел научной организации труда Грузинского научно-исследовательского института экономики и организации сельского хозяйства на хоздоговорных началах разработал нормы выработки с применением фотографии рабочего времени для ряда хозяйств по основным процессам возделывания чая и цитрусовых.

Работа в этом направлении с целью оказания сельскохозяйственным предприятиям республики действенной помощи будет у нас продолжаться и впредь. Правда, при организации в районных управлениях сельского хозяйства, в колхозах и совхозах советов НОТ, ячеек по отдельным отраслям, творческих бригад и групп НОТ в производственных подразделениях на первых порах встретится много затруднений. Причина? Недостаточный опыт и слабая популяризация в республике этого прогрессивного мероприятия. Для начала нужно осуществить перевод и издание на грузинском языке книги «Методические указания по разработке и внедрению планов НОТ в колхозах и совхозах».

Кроме того, пока решится вопрос укрепления аппарата Министерства сельского хозяйства кадрами по руководству внедрением НОТ, считаю необходимым в крупных колхозах и совхозах, в пределах штатного расписания, выделить освобожденного специалиста с высшим образованием на должность инструктора-организатора НОТ.

П. ЖГЕНТИ,
директор Научно-исследовательского института экономики и организации сельского хозяйства Министерства сельского хозяйства Грузинской ССР.

Отлично трудится коллектив Тбилисского трикотажного комбината. Здесь справедливо гордятся передовыми производственницами. Среди них — молодая прядильщица Этери Суаришвили. Она окончила на предприятии среднюю школу рабочей молодежи, овладела профессией. Производственные задания девушка выполняет на 115—120 процентов. Сейчас Этери готовится к поступлению в высшее учебное заведение.

На снимке: Этери Суаришвили.

Фото Г. Киквадзе, Т. Шенгелия. (Фотохроника ГрузТАГа).

ЦЕНА РАБОЧЕЙ МИНУТЫ

Одним из важнейших условий подъема экономики, повышения эффективности производства является полное, наиболее рациональное использование рабочего времени. Вот почему коллективы многих промышленных предприятий Грузии так горячо поддержали почин москвичей, выступивших инициаторами борьбы за экономию каждой рабочей минуты, активно включились в это движение, принявшее всенародный размах. Ведь чего греха таить, как много теряли мы, как страдала работа из-за затягивающихся перерывов, бесконечных «перекуров», опозданий, плохой организации технологических процессов, небрежного отношения к такому важному фактору, каким является время.

Многое в этом отношении уже сделано и на Кутаисском электромеханическом заводе. Так, мы централизовали заточку режущих инструментов в механосборочном и электромашинном цехах, что дало возможность сберечь значительную часть времени высококвалифицированных станочников, которое они раньше затрачивали на непроизводительные операции по заточке резцов.

Такая же цель — сокращение вспомогательного времени — достигнута нами за счет внедрения в электромашинном, инструментальном и механосборочном цехах резцов со съемными многогранными неперетачиваемыми пластинами. Сейчас здесь 335 резцов с трехгранными пластинами, 17 с четырех- и 75 с пятигранными пластинами. При установке на державку резца одной трехгранной пластины и затем на поворот ее при стачивании уходит в три раза меньше вспомогательного времени, нежели это было при работе со старыми резцами. Использование четырехгранных и пятигранных пластин дает еще больший выигрыш во времени, а собранные воедино сбереженные минуты рабочего времени дают заводу более шести тысяч рублей экономии в год.

Увеличение «коэффициента полезного действия» рабочего дня достигнуто и такими мероприятиями, как применение специального устройства, поддерживающего станину статора при электросварке. Ранее здесь задерживался электромостовой кран, а станочники механического участка цеха электромашин простаивали в его ожидании.

Для ликвидации непроизводительного хождения, переносов деталей с одного участка на другой организована поточная линия обработки направляющих аппаратов для электроцентробежных насосов.

Значительно результативней становится работа по выявлению непроизводительных затрат рабочего времени, если обратиться за помощью к коллективу, к рабочим. В цехе электромашин — на механическом, штамповочном и сборочном участках был проведен опрос рабочих. Их ответы, советы и предложения внесены в планы НОТ.

В рациональной организации труда, разделении или его централизации кроются большие резервы увеличения производительного времени. Так, в плане НОТ на этот год предусмотрено изменение формы обслуживания цехов электрокарным транспортом. Раньше электрокары были закреплены за цехами. В основных цехах они были перегружены и часто не справлялись с дневным объемом перевозок деталей, заготовок и готовой продукции. В некоторых же вспомогательных цехах электрокары простаивали. Мы решили централизировать транспорт, передать всех электрокарщиков в штат зарядно-аккумуляторной станции. Их работа будет организована по графику без закрепления за цехами. Это сократит простой транспорта на 10—15 процентов.

С целью воздействия на нарушителей трудовой дисциплины у проходной завода вывешена доска, на которую раз в десять дней заносятся фамилии работников, часто опаздывающих на работу или уходящих раньше времени, а также прогульщиков.

Для роста производительности труда все большее значение приобретает выбор наиболее целесообразных приемов работы. В инструментальном цехе возле каждого рабочего места установлены шкафчики для хранения инструментов с удобным расположением полок, исключающим потерю даже минимального количества времени на поиск необходимого инструмента.

Борясь за каждую рабочую минуту, мы добились неплохих результатов. Но это отнюдь не означает, что наши возможности уже исчерпаны. Коллективу завода в нынешнем году придется сделать еще многое по экономии рабочего времени. Это поможет всем нам достойно встретить 100-летие со дня рождения В. И. Ленина, успешно бороться за досрочное выполнение заданий пятилетки.

Г. ДОБОРДЖГИНИДЗЕ,
старший мастер Кутаисского электромеханического завода.

В БОРЬБЕ ЗА ЗЕМЛЮ И СВОБОДУ

К 50-летию Советской Грузии

Вскоре после победы Великого Октября, к концу 1917 года контрреволюционные партии Закавказья, опираясь на буржуазию, при поддержке контрреволюционных сил России и представителей стран Антанты захватили всю власть в свои руки и приступили к созданию буржуазного государственного аппарата. После этого начался новый период длительной и тяжелой борьбы трудящихся, который в Азербайджане длился почти два с половиной года, в Армении — три, а в Грузии — три с половиной года.

Захватив власть, закавказские контрреволюционные партии, поддержанные правительствами стран Антанты, делали решительно все, чтобы утвердить в крае буржуазно-феодальный строй, капиталистический правопорядок, всеми средствами поддерживали как внутри страны, так и вне ее всевозможные заговоры, направленные против Советской России. Своими первоочередными задачами они считали свержение Советской власти в Баку и удушение революционного движения во всем Закавказье.

Но осуществлению этих контрреволюционных намерений препятствовало сопротивление революционных рабочих и крестьян, которое принимало все более наступательный и организованный характер.

Почти всю первую половину 1918 года не прекращались стачки рабочих, проводились митинги и собрания. За этот период в Закавказье под руководством большевиков было проведено около восьмидесяти массовых забастовок и митингов. Рабочее движение все более и более расширялось и основным содержанием его была борьба против контрреволюционного режима, за Советскую власть, за восстановление и укрепление тесного и неразрывного союза с Советской Россией, с великим русским народом.

Все это оказало огромное революционизирующее воздействие на крестьян, их выступления против меньшевистского господства принимали более организованный и решительный характер. С января по август 1918 года в Закавказье систематически происходили крестьянские восстания. Только в Грузии за этот период вспыхнуло свыше двадцати восстаний и вооруженных выступлений крестьян. Особенно широкий и упорный характер они носили в Лечхумском, Душетском уездах, в Сачхере, в Мингрелии, Абхазии и Южной Осетии. В некоторых районах повстанцам даже удалось установить Советскую власть. Так, во второй половине февраля 1918 года в Лечхумском уезде восставшие крестьяне свергли местных меньшевиков и установили власть Советов. Восстание вскоре охватило все деревни округа. Руководил восстанием окружной военный революционный штаб, который был создан на уездном митинге крестьян. В его состав входили Н. Сванидзе, А. Силагадзе, Б. Курашвили, С. Хецуриани, Б. Липартелиани, Г. Хецуриани, А. Брегвадзе и другие.

Борьбу лечхумских крестьян за землю и свободу меньшевики оценили как «беспорядочные действия темных сил» и объявили округ вне закона. Это означало, что пока жители не выдадут всех организаторов восстания и не сдадут оружия, казна, продовольственный комитет и другие правительственные учреждения прервут с уездом всякие связи. Начальнику Кутаисской милиции, а также начальникам милиций Хони, Ткибули и Рачи специальным приказом было предписано закрыть дороги, ведущие в Лечхуми, что влекло за собой прекращение всяких сношений с Лечхумским уездом.

В связи с объявлением Лечхуми вне закона 15 марта рабочие и крестьяне уезда обратились ко всем трудящимся Грузии с призывом поддержать их борьбу за Советскую власть. «Кто любит народ и общество, для кого дороги братство, единство и свобода, — говорилось в Обращении, — тот должен поддержать начавшееся в Лечхумском уезде народное движение, общими силами всесторонне развивать его, чтобы волна начавшегося в Лечхуми восстания распространилась и на другие уезды».

В Обращении шла речь и о том, что лечхумский революционный трудовой народ не признает той власти, которая против воли трудящихся Грузии отторгла Закавказье от России и совместно с армянскими шовинистами и азербайджанскими беками восседает в сейме, подавляет революционное движение рабочих, что рука об руку с революционной Россией грузинский народ пойдет по пути, который приведет к социализму.

Для подавления восстания меньшевики прибегали к помощи войсковых частей. Восставшие в течение почти полутора месяцев самоотверженно защищали установленную ими Советскую власть. Неравная борьба окончилась в первых числах апреля поражением повстанцев. Через месяц, в первой половине мая, лечхумские крестьяне вновь поднимают вооруженное восстание, которое по своим масштабам превосходило февральско-мартовское. Советская власть в уезде была восстановлена, борьба длилась почти три с половиной месяца. И хотя она в конце августа окончилась поражением, знамя борьбы, поднятое лечхумскими крестьянами, положило начало вооруженным восстаниям во многих районах Грузии.

Против меньшевистского режима восстали юго-осетинские крестьяне. Во главе повстанцев стоял юго-осетинский крестьянский революционный союз, созданный 23 августа 1917 года на первом организационном собрании крестьян Юго-Осетии в составе: Г. Кулумбекова, И. Харебова, К. Гасеева, А. Гасеева, Г. Папуашвили, С. Лагкоева, А. Чочиева, З. Чочиева и Н. Чочиева.

Восстание началось в феврале 1918 года в селе Кориси. Для подавления его в Осетию в середине марта было послано большое соединение меньшевистской «народной гвардии», вооруженное пулеметами и артиллерией. Сопротивление, оказанное крестьянами, было настолько велико, что, несмотря на численный перевес «народогвардейцев» и их преимущество в вооружении, повстанцы разгромили карателей, 18 марта заняли Цхинвали и установили там Советскую власть.

Наиболее крупное по своим масштабам восстание началось в Абхазии в конце 1917 года. Во второй половине февраля 1918 года оно уже охватило всю Абхазию. Восстанием руководил военно-революционный комитет Сухумского округа в составе Е. Эшба (председатель), Г. Атарбекова, С. Кухаленшвили, Н. Сванидзе и других большевиков.

Местные органы меньшевистской власти почти во всей Абхазии были свергнуты. В Сухуми Советская власть просуществовала полтора месяца.

Абхазские события заставили призадуматься не только лидеров закавказских националистических партий, и в первую очередь меньшевиков, но и их зарубежных хозяев. Для подавления восстания были посланы воинские части. В борьбе против Советской власти в Сухуми войскам помогали с моря вооруженная транспортная флотилия и истребительные группы.

Сопротивление восставших, длившееся до мая 1918 года, было сломлено. Жестокие репрессии обрушились на все абхазское население.

Крупное вооруженное восстание крестьян имело место и в Мингрелии. Оно началось в первых числах апреля 1918 года и вскоре охватило всю область. Восстание завершилось установлением Советской власти в ряде уездов. Для подавления восстания меньшевистское правительство послало вооруженную до зубов воинскую часть во главе с известным извергом Кониашвили и палачом Джугели. Началась кровопролитная борьба между восставшими крестьянами и правительственными войсками, располагавшими тяжелой артиллерией и пулеметами. Сопротивление крестьян было сломлено, но не все сложили оружие. Часть восставших перешла в Абхазию и вместе с абхазскими крестьянами продолжала борьбу против меньшевистского режима. Большой отряд повстанцев под руководством Саши Гегечкори по предложению Кавказского Краевого комитета партии в конце июня 1918 года перешел Мамисонский перевал и прибыл во Владикавказ. Здесь по распоряжению Кавказского Краевого комитета отряд получил дивизион полевых пушек и был направлен по Военно-Грузинской дороге на помощь душетским крестьянам, которые также подняли восстание и самоотверженно сражались против меньшевистских регулярных войск. Но силы были настолько неравны, что отряд был вынужден с боями отступить в Терский округ, где находился в распоряжении Кавказского Краевого комитета партии и сыграл большую роль в борьбе против контрреволюционного казачества и белых офицеров, выступавших против Советской власти в Черкасском округе.

Летом 1918 года на борьбу за Советскую власть поднимались крестьяне в Сачхере и в других уездах Грузии, но меньшевикам с помощью регулярной армии удалось подавить все выступления.

Частые вооруженные восстания крестьян заставили меньшевистское правительство выступить с обращением «К грузинской нации», призвать народ «к спокойствию и порядку», к борьбе против «бунтовщиков» и их руководителей — «предателей нации». Но народ не слушал призывы меньшевиков, он был готов бороться до последней капли крови против настоящих предателей грузинского народа — меньшевиков.

Чем был обусловлен столь широкий размах и весьма упорный характер крестьянского революционного движения в Закавказье, особенно в Грузии?

Прежде всего тем, что крестьяне не получили землю, за которую боролись и проливали кровь. Пустые обещания контрреволюционных партий о передаче земли крестьянам, разумеется, никого не могли удовлетворить — народу нужна была земля, а не голые заверения, которые он не раз получал, начиная с Февральской революции 1917 года. Проведенная же контрреволюционными партиями буржуазная аграрная реформа была направлена против интересов трудового крестьянства. Опубликованное в середине декабря 1917 года «Положение о передаче земельным комитетам казенных, бывших удельных, церковных, монастырских и крупных частновладельческих земель» явилось на деле неслыханным издевательством над крестьянами, так как оно почти ничего им не давало. Не случайно за это «Положение» на заседании Закавказского сейма голосовали меньшевики, дашнаки, мусаватисты, крупные землевладельцы. Н. Жордания, выступая 15 февраля 1918 года на заседании Закавказского сейма, вынужден был признать: «Наш народ еще не получил того основного, чего он с самого начала требовал и ради чего примкнул к революции. Наш народ еще не получил разрешения аграрного вопроса. Правда, мы имеем декреты, но они остаются лишь на бумаге... и до тех пор, пока аграрный вопрос не будет решен, анархия будет развиваться, и может быть, эта анархия в конце концов нас захлестнет». То, что Жордания называл анархией, было в действительности все растущим революционным движением, могучей волной народного гнева.

После начала мирных переговоров с Турцией с Кавказского фронта в родные села стали возвращаться солдаты, многие из которых были большевистски настроены. Их агитация воодушевляла крестьян на борьбу за землю.

На трудовое крестьянство Закавказья большое революционизирующее влияние оказал принятый Всероссийским съездом Советов ленинский Декрет о земле, которым была ликвидирована помещичья собственность на землю, она стала достоянием народа.

Важным фактором, придавшим крестьянскому движению в Закавказье, особенно в Грузии, широкий и упорный характер, было и то, что вместе с беднейшим крестьянством боролось за землю, за Советскую власть и среднее крестьянство. Тот факт, что Советская власть в России обеспечила землей не только бедняков, но и середняков, не мог не оказать революционизирующего влияния на среднее крестьянство Закавказья. Именно этим объясняется, что, начиная с 1918 года, во всем Закавказье в борьбе за Советскую власть беднейшее и среднее крестьянство выступало единым фронтом.

Г. ЖВАНИЯ,
доктор исторических наук, профессор.

На снимке: встреча участников крестьянского восстания Лечхумского уезда с А. Гегечкори.

По вопросам преподавания физики

Правления Горийского отделения педагогического общества и городского отделения общества «Знание» провели научно-методическую конференцию по вопросам преподавания физики. Конференция была посвящена 50-летию Тбилисского государственного университета.

Были заслушаны доклады: секретаря партийного комитета Тбилисского университета доцента Д. Джикия — «50-летие Тбилисского государственного университета», профессора В. Паркадзе — «Развитие физики в Тбилисском государственном университете», профессора М. Мирианашвили — «Гравитационное притяжение», доцента Э. Гачечиладзе — «Физика и медицина», доцента Г. Читая — «Сверхпроводимость и физика» и др.

ПЕРВЫЙ МЕЖДУНАРОДНЫЙ...

Недавно в Лондоне состоялся первый международный конгресс по легкому бетону, созванный обществом по бетону Великобритании.

В работе конгресса приняли участие 600 специалистов из 30 стран мира, в том числе 40 человек из СССР. Грузию на конгрессе представляли доктора технических наук З. Цилосани и Э. Сехниашвили, а также автор этих строк. Мы выступили с докладами, рассказали о развитии и применении легких бетонов в Закавказье, и, в частности, в Грузии.

Конгресс подтвердил, какое широкое применение находит легкий бетон в гражданском строительстве, промышленности, мостостроении, судостроении и т. д. В докладах и выступлениях участников рассматривались свойства легких заполнителей (керамзита, аглопорита, пемзы, котельных шлаков и т. д.) и свежего бетона, технико-экономические показатели и практические нормы ячеистого и легкого бетонов.

Широкий обмен информацией, мнениями обогатил участников конгресса, расширил их кругозор.

Делегаты конгресса были приглашены президентом общества по бетону Петером Стоттом и мэром города Лондона, были приняты министром строительства Англии. Большой интерес представили личные контакты участников конгресса, а также экскурсии на предприятия, выпускающие бетоны на легких заполнителях и ячеистые бетоны, в исследовательские институты, на стройки...

В. КАЛАНДАДЗЕ,
старший научный сотрудник ТНИСГЭИ, кандидат технических наук.

ПИСЬМО НЕ ОПУБЛИКОВАНО, НО...

Меры приняты

В редакцию поступило письмо бригадира колхоза «Победа» села Фахрало Г. Гамбарова. В нем сообщалось о серьезных нарушениях правил агротехники в хозяйстве в период озимого сева, отмечались также отдельные злоупотребления.

Редакция направила письмо в Болнисский райком партии. Получен ответ, в котором секретарь Болнисского райкома партии Н. Микиев сообщает, что постановлением первичной партийной организации артели «Победа» главному агроному колхоза С. Нуриеву и руководителю тракторной бригады Г. Курбанову объявлен выговор с занесением в учетную карточку. За нарушение правил агротехники, отсутствие должного руководства хозяйством С. Нуриев освобожден от занимаемой должности.

ПОКУПАТЕЛЬ ОСТАЛСЯ ДОВОЛЕН

Жительница Баку Р. Полякова сообщила в редакцию «Зари Востока» о том, что купленные ею носки производства Тбилисской чулочно-носочной фабрики оказались бракованными. Сотрудник газеты совместно с работниками отдела технического контроля Тбилисской чулочно-носочной фабрики проверил описанный Р. Поляковой факт.

Вскоре из Баку в редакцию пришло второе письмо, в котором Р. Полякова благодарила за внимание и сообщала, что с чулочно-носочной фабрики она получила новые носки.

ЮБИЛЕЮ УНИВЕРСИТЕТА ПОСВЯЩАЕТСЯ

Республиканский научно-методический кабинет культурно-просветительной работы Министерства культуры Грузинской ССР и Центральный парк культуры и отдыха имени Орджоникидзе провели 10 июля устный журнал, посвященный 50-летию Тбилисского государственного университета.

Для участия в журнале были приглашены профессора и преподаватели Тбилисского университета. Слушатели в этот день узнали многое из истории создания вуза, о тех, кто закладывал его основы, кто неустанно трудится в его стенах сегодня.

Журнал состоял из шести разделов. Открыл его академик Академии наук Грузинской ССР А. Шанидзе. «И. Джавахишвили — основоположник Тбилисского университета» — такова была тема его выступления. О первом дне университета, первой лекции, проведенной И. Джавахишвили, рассказал проректор университета С. Джорбенадзе. Страницы журнала были посвящены первой диссертации в Тбилиси, почетным докторам Тбилисского университета, профессорам-лауреатам, Героям Советского Союза — воспитанникам университета. Обо всем этом рассказали слушателям член-корреспондент Академии наук Грузии Ш. Дзидзигури, профессор университета А. Урушадзе, доцент Л. Гедеванишвили, секретарь партийного комитета университета Д. Джикия.

(ГрузТАГ).

Театр

СЛОВО О ЧЕЛОВЕКЕ

«НА ДНЕ» А. М. ГОРЬКОГО В РУСТАВСКОМ ДРАМАТИЧЕСКОМ ТЕАТРЕ

Горький, «На дне». Для всех, кто хоть мало-мальски знаком с историей отечественной театральной культуры, в самом сочетании этих слов кроется большой и глубокий смысл. Рождаются ассоциации с блистательными вехами истории театра, возникают в соответствии с этим и мысли о риске отнюдь не первооткрывателей на сложной стезе одоления высот драматургии.

Но молодость и риск неотделимы друг от друга. Коллектив молодого Руставского театра во главе с постановщиками спектакля Гигой Лордкипанидзе и Нугзаром Гачава смело и уверенно шли наперекор всем трудностям. Спектакль создавался в весьма короткие сроки — всего за полтора месяца,—и уже в самом этом исподволь таилась опасность, ибо не секрет, что сложная партитура горьковской пьесы требует гораздо более длительного подготовительного периода.

Театр преодолел эту трудность. Самоотверженно и с полной отдачей работал коллектив над пьесой Горького. «Сработали» здесь не только азарт молодости и страстное желание одержать творческую победу, но и зрелое мастерство постановщиков и всего актерского коллектива. Финальный аккорд сезона прозвучал весомо и солидно.

Что прежде всего подкупает в этом спектакле руставцев?

Спектакль «На дне» в постановке Руставского театра не похож ни на какой другой спектакль, созданный ранее по этой пьесе. Не похож не только по своему внешнему облику, но и по той расстановке сил и акцентов, которая определяет течение сценического действия в целом. Это ясно с самого же начала, с момента, когда из темноты, как бы наплывом, возникают на фоне сложной, устремленной ввысь сценической конструкции (молодой художник Т. Сумбаташвили продемонстрировал широту, размах и творческую смелость в решении своего монументального, эпического замысла) сурово-сдержанные фигуры участников спектакля, одетые в серые спецовки, и спокойно-уверенный голос «от автора» возвещает зрителю слова о величии человека.

«...Человек! — звучит голос диктора. — Точно солнце рождается в груди моей, и в ярком свете его, необъятный мир, медленно шествует — вперед! и — выше! трагически прекрасный Человек!»

Люди на сцене вслушиваются в эти слова, а потом медленно начинают двигаться, расправляют створки и нары, сбрасывают с себя спецовки, но в то же время ничего по существу не прибавляют к своему нарочито упрощенному костюму, не отягощают сцену излишними деталями быта. Создатели спектакля словно намекают нам, зрителям, что сегодня вовсе не обязательно доподлинное и скрупулезное воскрешение «ночлежки» и быта босяков, что гораздо важнее утвердить обобщенный идейно - художественный смысл произведения, вынося во главу угла идею об устремленности Человека к лучшей жизни.

Спектакль руставцев — о Человеке. О его величии и достоинстве и о трагическом несоответствии мечты и реальности. Все вращается вокруг этой мысли, все подчинено ей. Вдохновенные слова Сатина, слова, которые актер О. Мегвинет-Ухуцеси произносит отнюдь не декларативно, без всякой бравады и подчеркнутой аффектации, звучат в спектакле как его, спектакля, логическое самовыражение. Актер произносит свой монолог степенно, мудро и вдумчиво, как бы размышляя, взвешивая и внутренне оценивая каждое слово. Тут слышатся раздумья Человека о судьбах многих людей на этой неустроенной земле, о их будущем. И именно потому, что Сатин — Мегвинет-Ухуцеси на протяжении всего спектакля сохраняет эту степенность и глубоко ощущает мудрость горьковской позиции, слова и действия его западают в душу зрителя, находя в нем ответное чувство солидарности.

Человеческое с особой силой зазвучало в спектакле и в образе Васьки Пепла, которого режиссура и актер Т. Арчвадзе сделали одним из главных выразителей социального горьковского протеста. Не вор и мошенник, а Человек, который всем своим существом рвется к иной жизни, ищет просвета во мраке «дна» и трагически не находит выхода,—таков Пепел — Арчвадзе. И не случайно в спектакле так весомо прозвучала линия Пепла и Наташи, линия, в которой переплелись светлое, позитивное человеческое начало и начало трагическое, объективно отразившее кричащие противоречия мира, в котором живут герои пьесы. Т. Арчвадзе и М. Мачабели (Наташа) передают эти тенденции автора и постановщиков на высокой ноте подлинного артистизма, неся в исполнении своем и очистительную силу и жар эмоций.

Сложные человеческие судьбы предстали в спектакле Руставского театра, в спектакле глубоко социальном, предельно ярко раскрывающем стремление обитателей «дна» к лучшей доле и жизни. Каждый из исполнителей по-своему, по-особенному выражает эти сложности. И. Учанеишвили—Барону удалось показать не просто строптиво-экстравагантный характер своего героя, а с большой обобщающей убедительностью раскрыть самую проблему человека с прошлым, которая, кстати сказать, не кончается на определенном историческом отрезке времени, а извечна по своей сути, и актер доносит ее современное, весьма драматическое, звучание. Драматична и необычайно насыщена по своей человеческой сущности Василиса — Л. Шотадзе. Актриса сочетает в своем исполнении протест осуждения с тонкой, едва уловимой долей симпатии к этой страждущей и тоже рвущейся в иную жизнь вероломной бабе. Сочетание это оборачивается впечатляющей и действенной силой.

Поистине трагический образ Актера создает Н. Мгалоблишвили. И мечта о земле обетованной, и затаенная скорбь, и бездна отчаяния — все отразилось в его завороженных, широко глядящих на мир глазах. Неторопливая, размеренная жизнь его в спектакле вдруг достигает огромной эмоциональной силы—логика контраста здесь действует безошибочно.

К сожалению, того же нельзя сказать об образе Луки. Образ этот, как известно, вызвал в свое время большие споры. Споры, в основном, были связаны с непониманием театрами четкой и бескомпромиссной позиции Горького в отношении Луки: писатель осуждал своего героя, не приемля его утешительской проповеди.

Руставский театр полностью солидарен с Горьким в оценке Луки. Исполнитель роли Луки Л. Антадзе не скрывает своего критического отношения к образу. Лука в спектакле оставляет впечатление непривлекательное, отталкивающее, и это верно. Наше несогласие с трактовкой образа Луки возникает по линии его удельного веса в спектакле. Театр хотел и показал его незаметным, ничем не примечательным старикашкой. Хотелось бы большей значительности этого образа, более веского акцентирования его вредоносной философии.

Всех хочется назвать, отметить, похвалить в ансамблевом руставском спектакле: З. Лебанидзе — Настю с ее романтической мечтой о прекрасном Рауле; Т. Мансурадзе, сыгравшего Бубнова легко и непринужденно, с юмором; трудолюба Клеща в ярком исполнении К. Толорая; Г. Сихарулидзе, создавшего острый образ хозяина ночлежки Костылева; Анну в мягком, сдержанном и, как всегда, душевном исполнении Э. Сихарулидзе; шустрого, колкого Татарина и разбитного Алешку, ярко сыгранных Г. Берикашвили и С. Гогичаишвили, Ш. Схиртладзе — Кривого Зоба и О. Кутателадзе — Медведева.

...Медленно гаснет в зале свет. Снова под сводами театра звучит голос «от автора»: «Все в Человеке — все для Человека!» Действующие лица складывают створки и нары, застывая каждый на своем месте и вслушиваясь в текст. Романтический спектакль руставцев о Человеке окончен. Он прозвучал как призыв к жизни, к свету, к прекрасному на земле.

Этери ГУГУШВИЛИ.

Семь мировых рекордов установила в прошлом году парашютистка Краснознаменного Закавказского военного округа, мастер спорта СССР, неоднократная рекордсменка мира Валентина Рондакова. Сейчас она выехала с командой парашютистов на соревнования, где встретятся сильнейшие парашютисты ВВС.

На снимке: В. Рондакова.

Фото Д. Петряева.

В полете «Космос-231»

СООБЩЕНИЕ ТАСС

10 июля 1968 года в Советском Союзе произведен очередной запуск искусственного спутника Земли «Космос-231». На борту спутника установлена научная аппаратура, предназначенная для продолжения исследований космического пространства в соответствии с программой, объявленной ТАСС 16 марта 1962 года.

Спутник выведен на орбиту с параметрами:

начальный период обращения — 89,7 минуты;

максимальное расстояние от поверхности Земли (в апогее) — 330 км;

минимальное расстояние от поверхности Земли (в перигее) — 211 км;

наклонение орбиты — 65 градусов.

Кроме научной аппаратуры, на спутнике имеются радиопередатчик, работающий на частоте 19,995 мегагерц, радиосистема для точного измерения элементов орбиты, радиотелеметрическая система для передачи на землю данных о работе приборов и научной аппаратуры. Установленная на спутнике аппаратура работает нормально. Координационно - вычислительный центр ведет обработку поступающей информации.

ГОСТИ ИЗ ЧЕХОСЛОВАКИИ

Три дня в Тбилиси находилась делегация руководящих работников Чехословацкого Союза физической культуры и спорта, возглавляемая председателем Союза Эммануилом Босак. В делегацию входят председатель Словацкого Союза физической культуры и спорта Ян Шедивы, его заместитель Станислав Гомола, заведующий международным отделом Чехословацкого Союза Франтишек Кроутил, профессор Карол Странай, член Президиума Чехословацкого Союза Станислав Крэштоф, председатель Чехословацкой федерации хоккея Зденек Андршт и сотрудница Международного управления Союза Мария Шубертова.

Гости ознакомились со спортивными сооружениями города, имели беседы с руководящими работниками спортивных организаций республики.

11 июля делегация руководящих работников Чехословацкого Союза физической культуры и спорта вылетела в Сухуми. (ГрузТАГ).

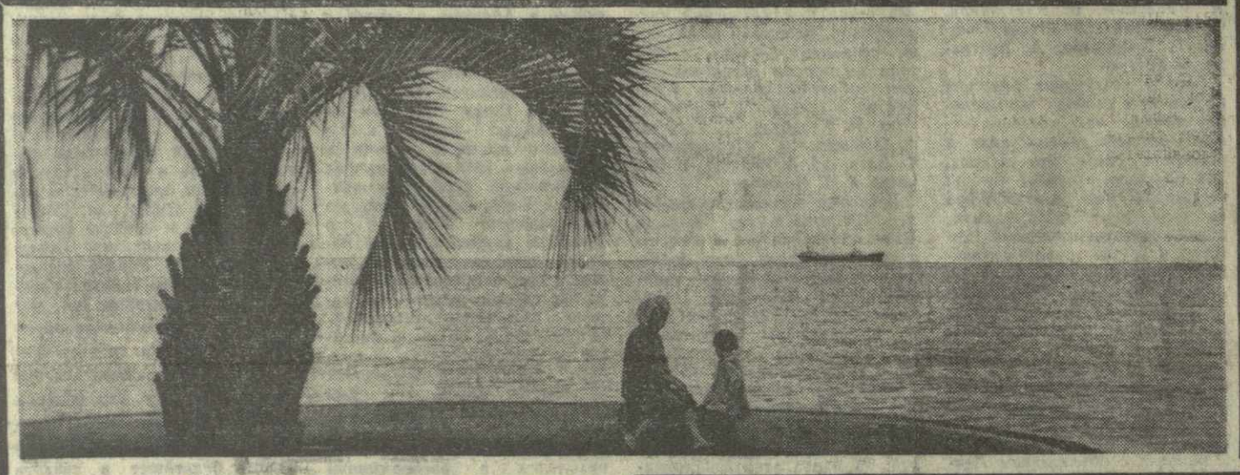

Жемчужиной Черноморья по праву называют столицу солнечной Аджарии — Батуми. Чарующий уголок советских субтропиков привлекает туристов со всех концов нашей страны.

На снимке: вид на море в окрестностях Батуми.

Фото Г. Вахтангадзе.

ВЕЧЕР ВОПРОСОВ И ОТВЕТОВ

АХАЛЦИХЕ, 11 июля. (ГрузТАГ). Кабинет политического просвещения Ахалцихского райкома партии организовал в плодоовощном совхозе вечер вопросов и ответов.

Труженики хозяйства получили исчерпывающие ответы на вопросы «О назначении пенсий членам колхоза и рабочим совхоза», «Об уголовной ответственности за расхищение и разбазаривание социалистической собственности», «Хулиганство как грубое нарушение общественного порядка, его причины и необходимость борьбы с ним» и др.

Здравствуйте, мастера!

«Хороший мастер, психология которого связана с его профессией, стремится передать знания своим ученикам, и он невольно следит за ними во всем. В этом суть профессионального воспитания молодежи».

Так определил задачи мастера производственного обучения М. И. Калинин.

Много лет работает мастером Руставского профессионально-технического училища № 3 Годердзи Цкитишвили. Он внимательно следит за тем, чтобы все его ребята читали газеты, разбирались в международных событиях. Интересуется и тем, какие песни они разучивают в хоровом кружке, как проводят свой досуг, с кем дружат.

Есть у любого мастера план культурно-воспитательной работы, чтобы быть с воспитанниками не от звонка до звонка, а поближе и лучше узнать их склонности, характер.

Взять хотя бы план мастера Анатолия Качарава. В нем — и политбеседы, и разговор о книгах, и культпоходы, и экскурсии. И тут же — «индивидуальные беседы».

Сотни сталеваров, вальцовщиков, операторов, людей других специальностей подготовила эта кузница кадров металлургов. В нынешнем году из училища на Руставский металлургический завод пойдут 325 вальцовщиков, токарей, электриков, слесарей.

«До свидания, дорогие мастера!» — скажут они. «Здравствуйте, мастера!»—скажут новому пополнению на заводе.

НОВОСТИ СПОРТА

НА ТУРНИРАХ ПРЕТЕНДЕНТОВ

ЕЩЕ ОДНА НИЧЬЯ

Чтобы закрепить свой успех в полуфинальном шахматном матче претендентов на первенство мира, Виктору Корчному нужно было в среду выиграть у Михаила Таля восьмую партию.

Выбор солидного ферзевого гамбита отвечал намерениям Корчного. Играя белыми, он стремился, не рискуя, добиться сначала прочной инициативной позиции. Это ему в известной мере и удалось. После 12-го хода возникла типичная для данного дебюта схема с изолированной пешкой белых в центре и активным положением их фигур. Вскоре Корчной сумел значительно увеличить свой позиционный перевес.

К тридцатому ходу партия перешла в интересное и редкое в практике окончание, где при равном числе пешек двум ладьям Корчного противостоял ферзь Таля. Теория шахмат в таких позициях отдает предпочтение двум ладьям.

Не удивительно, что в последний час игры Таль уже не покидал своего места у шахматного столика, напряженно обдумывая каждый ход.

В один момент Корчной мог выиграть пешку, но отказался от этого варианта, оказавшегося хитрой ловушкой Таля.

Партия была отложена в лучшем положении для Корчного. Однако вчера соперники согласились на ничью, не возобновляя игру. Счет матча стал 4,5 : 3,5 в пользу Корчного. Сегодня играется девятая партия.

ДВЕ ПОБЕДЫ И ДВЕ ОТЛОЖЕННЫЕ

МАЛЬМЕ (Швеция). Четвертая партия полуфинального шахматного матча претендентов на мировое первенство между Борисом Спасским (СССР) и Бентом Ларсеном (Дания) была отложена на 41-м ходу с лишней пешкой у датчанина. Счет матча по-прежнему 2 : 0 в пользу Спасского при двух отложенных партиях. (ТАСС).

НОВАЯ ПОБЕДА

В итальянском городе Мессине, где проходит финал чемпионата Европы по баскетболу среди женских команд, сборная СССР добилась нового успеха. Со счетом 81 : 37 она обыграла очень сильную команду Болгарии. Результаты остальных игр первого финального тура таковы: Италия—Бельгия — 61:36, Югославия — Польша—59 : 47.

Во второй день финала советские спортсменки была выходными. А вот как сыграли остальные команды: Польша—Бельгия — 61 : 30, ГДР—Италия — 54 : 43, Югославия—Болгария — 54 : 44.

ВОСЕМЬ ПЕРВЫХ МЕСТ

В югославском городе Корчула закончился самый представительный после чемпионата Европы нынешнего года турнир по классической борьбе. Состязания принесли большой успех советским атлетам, занявшим все восемь первых мест.

Победителями турнира стали чемпионы мира Владимир Бакулин (Ростов), Роман Руруа (Тбилиси), Николай Яковенко (Ростов), Владимир Игуменов (Омск), а также Рустем Казаков (Ташкент), опередивший чемпиона мира Иона Бачу, Валентин Оленик (Кемерово), Геннадий Сапунов (Московская область) и Анатолий Рощин (Ленинград).

Редактор Ю. ХОМЕРИКИ.

Друг зеленых насаждений

Виктор Джалагония почти полвека с любовью ухаживает за растениями. Его стараниями год от года расширяется Занский государственный лес Цхакаевского района. Здесь В. Джалагония посадил акацию и тополя, а в питомнике вырастил 10 тысяч кипарисов.

Беды не случилось

Пригородный электропоезд вот-вот должен был отправиться со станции Гардабани. Впереди уже вспыхнул зеленый огонек светофора. Машинист плавно тронул состав с места. И вдруг... на перрон стремглав выбежал мальчуган лет десяти: юный рыболов пытался на ходу вскочить в вагон электрички, но не удержался на ступеньке вагона и очутился между движущимся составом и перроном. Казалось, беды не миновать.

Все случившееся видел помощник машиниста моторвагонной секции Э. Сознашвили.

— Останови! — крикнул он машинисту В. Ханиташвили, и тот мгновенно включил экстренное торможение.

К тому месту, где упал мальчик, бросились начальник станции Гардабани С. Кордзадзе и старший электромеханик Тбилисской дистанции сигнализации и связи Г. Мартиросян. Они буквально из-под колес вытащили перепуганного, но невредимого парнишку.

(ГрузТАГ).

НА ГРАНИ ЖИЗНИ

Когда замолкают последние удары сердца и исчезает тонкая нить пульса, врачи не спешат констатировать смерть. Людей, которых еще несколько десятилетий назад считали погибшими, находящимися по ту сторону жизни, сейчас удается спасти. На наших глазах родилась новая наука — реаниматология.

Реаниматологи — врачи необычной специальности. Чтобы не упустить зыбкую грань жизни, они ведут счет времени на секунды. И, естественно, выиграть роковые мгновения способна лишь заранее продуманная, тысячу раз повторенная в эксперименте программа действий.

Об опасных изменениях в организме человека сейчас известно многое. Они наступают под влиянием различных причин. Чаще всего реаниматологи встречаются с шоком.

Проблему шока изучают столетия. Проведено бесчисленное множество экспериментов. Одни из них приносили разочарования, другие — вселяли надежду, что это сложное патологическое явление будет познано. Но до сих пор интимные механизмы шока и близкого к нему состояния—коллапса остаются не совсем ясными, хотя врачи и умеют боротся с шоком. Здесь нет парадокса: история медицины знает немало фактов, когда методы лечения появлялись раньше, чем была раскрыта природа болезни. Для объяснения механизма развития шока предложено несколько гипотез, вызывающих споры ученых. Однако это не чисто теоретические разногласия. От их решения зависит успех борьбы с тяжелым недугом, судьба тысяч людей.

Недавно в Кишиневе закончилась всесоюзная конференция, посвященная проблеме шока и коллапса. Патофизиологи из многих городов и республик Советского Союза собрались в столице Молдавии, чтобы обсудить результаты научных поисков.

Какой теории шока вы придерживаетесь? На этот вопрос отвечает один из организаторов конференции, заведующий кафедрой патологической физиологии Кишиневского медицинского института, заслуженный деятель науки и техники Молдавской ССР профессор Андрей Зорькин.

— Мне кажется, наибольшие противоречия существуют сейчас не между сторонниками различных теорий, а между учеными, изучающими шок в эксперименте, и клиницистами. Хирурги считают, что шока, как такового, не существует. Резкое перенапряжение нервной системы, ранения, тяжелые травмы, ожоги, большая потеря крови, приводящие к состоянию, называемому одним словом — шок, на самом деле совершенно различные патологические явления.

Экспериментаторы думают иначе. Шок — особое, строго определенное состояние. Оно возникает под действием чрезвычайных раздражений — механических, термических, химических, электрических. Они нарушают функции нервной, эндокринной и других систем, изменяют обмен веществ, состав крови.

За тысячелетия эволюции живое выработало много механизмов, помогающих справляться с неблагоприятными внешними воздействиями, сохранять необходимое для жизни постоянство внутренней среды, так называемый гомеостаз. Главные механизмы скрыты в нервной и эндокринной системах.

Всякое изменение физических, химических свойств внутренней среды воспринимают рецепторы, своеобразные чувствительные приборы сосудов и внутренних органов. По нервным проводникам информация идет в центральную нервную систему, где перерабатывается, преобразуется в специальные импульсы. По нервным каналам они отправляются в обратный путь, стремясь выровнять нарушенное постоянство. Одновременно в некоторых нервных клетках вырабатывается нейросекрет, вещество, которое приводит в действие особую структуру мозга — гипофиз. Своими гормонами он «включает» работу эндокринной системы, таких желез внутренней секреции, как щитовидная, кора надпочечников, и их гормоны вмешиваются в белковый, газовый и другие обмены веществ, восстанавливая гомеостаз.

Когда сила раздражений чрезмерно велика, этот механизм защиты «не срабатывает». Сигналы пришедшие в центральную нервную систему, вызывают сначала резкое возбуждение, которое приводит к перенастощению, становятся причиной так называемого запредельного торможения. И если организм не переступит через него, — смерть.

Есть разные методы помощи организму. Например, «исправление» нарушений обмена веществ, введение необходимых для жизни аминокислот, гормонов. Но для этого, естественно, необходимо знать, в каких ситуациях и какие средства окажутся наиболее действенными.

Что происходит при шоке в отдельных клетках организма, в клеточных структурах? Ученые Кишиневского медицинского института под руководством профессора Андрея Зорькина приступили к изучению этих вопросов два года назад.

— Мы исходили из хорошо известного на сегодня факта, — продолжает Зорькин,—что в основе жизни лежат в конце концов два основных процесса—синтез нуклеиновых кислот, белков и получение энергии. Познание этих процессов в различных ситуациях способно раскрыть механизмы патологических состояний.

Оказалось, шок приводит к резкому снижению энергетических запасов тканей и клеток. Причем количество аминокислот и нуклеиновых кислот так быстро не изменяется — какое-то время клетки существуют за счет собственных «сбережений». Это значит, что на первых этапах лечения шока больному не нужно вводить аминокислоты, как это делается сейчас. Организму экстренно необходимы вещества, богатые энергией.

Изучение шока на клеточном и субклеточном уровнях помогло понять явление, казавшееся странным. Для образования белков и богатой энергией аденозинтрифосфорной кислоты — АТФ, необходим кортикостерон. Этот гормон создается в коре надпочечников. Уменьшение его количества приостанавливает жизненно важные процессы. Но по непонятной причине при шоке, при энергетическом голоде содержание кортикостерона в крови не только не падает, но увеличивается. Почему же вдруг он становится бездейственным?

Молдавские ученые исследовали присутствие кортикостерона в различных органах, крови, плазме, в отдельных структурах клеток. Выяснилось, что в митохондриях, своеобразных «электростанциях» клетки, создающих АТФ, то есть там, где кортикостерон наиболее необходим, — его нет.

Попадая из коры надпочечников в кровь, он соединяется с молекулами белка, теряет способность проникать внутрь клеток, и его путешествие по организму оказывается мало полезным. Потому нужна помощь извне — искусственное введение кортикостерона. Но чистого, биологически активного.

Перед учеными стоит еще много проблем. Например, как влияют на шоковые состояния особенности организма, различные болезни.

— В эксперименте мы вызывали шок у предварительно облученных животных, — заключает Андрей Зорькин. — У контрольных животных травма не вызывала тяжелых последствий. Облученные погибали.

Абсолютно здоровых людей нет. И мне кажется, познать процессы, происходящие при шоке в организмах с различными недугами, — одна из актуальных задач.

Элеонора ГОРБУНОВА.

ОТДЕЛ ОБЪЯВЛЕНИЙ

КИНО

СЕГОДНЯ

В кинотеатрах: имени Руставели, «Амирани» (в зимн. театре), «Сакартвело» (Красный зал), «Колхида» (в зимн. театре), «Экран», в Доме культуры имени Плеханова (в зимн. театре) — «Антигона»; «Амирани» (в летн. театре), «Сакартвело» (Зеленый зал), имени 26 комиссаров (второй зал), «Тбилиси», «Казбеги» (первый зал), «Колмеурне» — «Лондре»; «Октябрь», в саду филармонии, «Исани» (в зимн. театре), «Газапхули», в Доме культуры имени И. Чавчавадзе, «Спартак» — «Тихая Одесса»; «Сакартвело» (в летн. театре) — «Красная мантия»; «Исани» (в летн. театре), в Доме культуры имени Горького (в летн. театре) — «Непоседы»; имени 26 комиссаров (первый зал), «Накадули» — «Сиртаки»; имени 26 комиссаров (в летн. театре), «Комсомолец», в Доме офицеров — «Искатели приключений»: «Казбеги» (второй зал) — «Диверсанты»; в Доме культуры имени Горького (в зимн. театре) — «Майор «Вихрь» (1 и 2 серии); «Танамгзавари» — «Цветок в пыли» (1 и 2 серии); в клубе имени Дзержинского — «Радина»; в парке Вake — «Мастер-палач»; «Спорт» — «Тигровая бухта»; «Батуми» — «Воздушный извозчик».

ТЕАТРЫ

СЕГОДНЯ

Тбилисский государственный ордена Ленина академический театр оперы и балета имени З. Паличашвили — «Горда» (в 20 час., 9-й спек. 15-го аб.); театр музкомедии имени В. Абашидзе — «Песня о Тбилиси» (в 20 час., зрительный зал с 1 по 6 ряд радиофицирован, спектакли переводятся на русский язык).

ТБИЛИССКИЙ АВТОРЕМОНТНЫЙ ЗАВОД № 1

доводит до сведения руководителей министерств, ведомств, автохозяйств, колхозов и совхозов, что завод принимает в капремонт автобусы ПАЗ-651 со стандартными кузовами и автомобили марки ЗИЛ-150, ЗИЛ-585 с гидравлическим подъемником — без наряда.

Капитально отремонтированные автомобили отпускаются немедленно после оплаты стоимости капремонта.

АДМИНИСТРАЦИЯ.

УПРАВЛЕНИЕ ПРОМЫШЛЕННЫХ ПРЕДПРИЯТИЙ МИНИСТЕРСТВА АВТОМОБИЛЬНОГО ТРАНСПОРТА ГРУЗИНСКОЙ ССР

СООБЩАЕТ,

что в связи с пуском Цхинвальского автобусоремонтного завода имеется возможность принять на капитальный ремонт автобусы марки ПАЗ-651 от организаций и ведомств республики.

За справками обращаться: гор. Тбилиси, 42, Пекинская ул., 28, Министерство автомобильного транспорта Грузинской ССР, Управление промышленных предприятий.

АДРЕС РЕДАКЦИИ: Тбилиси, пр. Руставели, 42 ● ТЕЛЕФОНЫ: для справок — 93-11-58, отдел писем и массовой работы — 93-17-54, кабинет рабселькора — 93-13-54, дежурный по номеру—93-52-00, прием объявлений—93-93-94. ● Типография издательства ЦК КП Грузии, Тбилиси, ул. Ленина, 14. ИНДЕКС 66432 УЭ 06847