Пролетарии всех стран, соединяйтесь! Butun ölkələrin proletarları birləşiniz! Պրոլետարներ, բոլոր յերկրների, միացեք!

ЗАРЯ ВОСТОКА

Год издания 10-й

ОРГАН ЗАККРАЙКОМА ВКП (б) И ЦИК ЗСФСР

РЕДАКЦИЯ И ГЛАВНАЯ КОНТОРА: ТИФЛИС, ПР. РУСТАВЕЛИ, 36. ТЕЛЕГРАФНЫЙ АДРЕС: ТИФЛИС—ЗАРЯ.

Телефоны редакции: Телефонограммы . . 26—11; Секретариат . . . 3—81; Сектор парт.-сов. стр. 7—49; „ деревенский . 14—96; „ произв.-экон. 14—14; „ культ.-нац. стр. 20—87; Иностр. отд. и Восток 20—87; Выпускающий . . . 9—10. РУКОПИСИ НЕ ВОЗВРАЩАЮТСЯ

ПОДПИСНАЯ ПЛАТА НА 1931 ГОД: На 12 месяцев—14 р. 40 к. | на 3 месяца — 3 р. 60 к. на 6 месяцев — 7 р. 20 к. | на 1 месяц — 1 р. 20 к. ЗА-ГРАНИЦУ: на 1 мес.—75 ам. центов, 3 мес.—2,25 доллара, 6 мес.—4,5 доллара, на 12 месяцев—9 долларов. Подписка за-границу принимается только в иностранной валюте.

ГАЗЕТА ВЫХОДИТ НЕПРЕРЫВНО

ТАРИФ НА ОБ'ЯВЛЕНИЯ (ЗА СТРОКУ НОНПАРЕЛИ): Позади текста — 1 р. 50 к. Среди „ — 2 р. 50 к. Иног.: поз. „ — 2 р. — к. среди текста — 3 р. — к. Прием подписки и об'явлений ежедневно с 9—4 ч. дня. После указанного срока взимается дополнительно 10%. ОТДЕЛЕНИЯ: Москва—Мал. Афанасьевск. пер.,1, Баку—Набережн., 67, тел. 5-33, Батум—ул. III Интернационала, 33, тел. 1-92, Гянджа—ул. Сабира, тел. 1-44, Эривань—ул. Абовьяна, 8, тел. 66.

Телефоны гл. конторы: Телефонограммы . . 26—11; Зав. издат-вом . . . 23—31; Бухгалтерия . . . 23—31; Отдел распростр. . . 16—73; „ реклам . . . 26—11; Типография. . 2—70 и 5—86; ФЗМК . . . . . 28—68. При неаккуратной доставке «Тифлис—экспресс» 17-55 и 21-52

Цена 5 коп. | Среда, 15 апреля 1931 г. | № 103 (2265)

СЕГОДНЯ В НОМЕРЕ

ЗАГРАНИЦЕЙ: Полянский приговорен к 10 годам каторжной тюрьмы.

ПО СССР: Речь тов. Коссиора на с'езда союза рабочих угольной промышленности. — Воззвание с'езда к шахтерам, инженерам и техникам Донбасса. — Обращение I конференции по планированию научно-исследовательской работы.

ПО ЗСФСР. 25 лет газеты «Бакинский рабочий». — Закрылся с'езд нефтяников.

СТАТЬИ: ПЕРЕДОВАЯ — «На высшую ступень» — «ПРАВДА». «Наука на службу социалистическому строительству».

ФЕЛЬЕТОН: ЮР. ЗОЛОТАРЕВ—«Неопубликованная стенограмма».

На высшую ступень

Развернутое социалистическое наступление по всему фронту нашего строительства проходит при огромной активности рабочего класса и трудящихся масс. Эта активность, нашедшая свое выражение в новых социалистических формах труда—соцсоревновании и ударничестве, встречных планах, общественных буксирах и т. д., является базой гигантских успехов партии в строительстве социализма, в промышленности и сельском хозяйстве.

Рабселькоровское движение—проявление этого огромного под'ема активности масс. Рабселькоровское движение наперекор карканью оппортунистов о «кризисе» ширится и растет (с 500 тысяч в 1928 до 2 миллионов—в 1931 г.).

Растет низовая печать—это мощное орудие партпроганизаций в борьбе за генеральную линию партии. Рабселькоровское движение в целом переходит на высшую ступень своего развития. Отдельные рабкоры и селькоры выросли в организаторов масс.

Рабкор-ударник становится центральной фигурой рабкоровского движения.

Селькор-ударник и организатор колхозного движения становится центральной фигурой селькоровского движения.

Рабселькоровское движение под руководством партии неуклонно растет. Этот рост опрокинул правооппортунистические теории т. Бухарина и др., пытавшихся дезориентировать рабселькоров своими правооппортунистическими установками о темпах социалистического строительства, опрокинул рассуждение оппортунистов о рабселькоре, как об «информаторе», пассивном отражателе настроений и т. д.

Совещание по рабселькоровским вопросам, созванное «Правдой», сыграло огромную политическую роль, определив место и участие рабселькоровской массы в борьбе за третий, решающий год пятилетки. Совещание разрешило ряд важнейших задач рабселькоровского движения в эпоху развернутого социалистического наступления.

Идущее снизу рабселькоровское движение масс, выливающееся в новые невиданные формы—ударные рабселькоровские бригады печати, рационализаторские счета, рабселькоровские походы, рейды и т. д., должно быть возглавлено партийной организацией района, фабрики, завода, цеха, колхоза, совхоза, МТС.

ЦК ВКП (б) в постановлении от 21 марта указывает, что **«борьба за выполнение промфинплана и общественный пролетарский контроль над работой цехов и бригад должны быть основными задачами низовой печати (цеховой, бригадной). В этом же направлении проводить всю организационную и воспитательную работу с рабкорами».**

Выполнение промфинплана и общественный контроль—вот задача фабрично-заводской, цеховой, бригадной газеты. Директива дана. Надо ее выполнить. Но ряд низовых партийных организаций еще не осознал, что печать—орудие борьбы за генеральную линию партии. Цеховая газета часто еще в загоне; ею не только не руководят, но на нее даже не обращают внимания. Даже крупные печатные газеты остаются без должного партруководства («Тифлисский табачник», «Бюгель», «Металлист» и др.).

«Низовой печатью района,—говорит постановление ЦК ВКП (б),—**работой соседи рабселькоров должны руководить райпарткомы, привлекая к активному участию партячейки и редакции районных газет».**

В коллективизирующейся деревне селькоры и низовая печать, руководимые партией, должны развернуть большевистскую борьбу за план сева, за внедрение технических культур (хлопок, кенаф и др.), за развитие и укрепление колхозов, за вовлечение на основе достигнутых успехов, новых масс бедняков и середняков в колхозы, за под'ем сельского хозяйства на невиданную высоту.

Мерилом классовой боеспособности селькоров, оценкой руководства парторганизаций и газет будет служит **успех борьбы** селькоров за социалистическое переустройство сельского хозяйства, за колхозы, за подготовку всех условий к ликвидации кулачества, как класса, на основе сплошной коллективизации.

Партийные организации так должны поставить руководство, чтобы рабселькоровское движение и низовая печать были полнцнным орудием борьбы за генеральную линию партии на два фронта—против правого оппортунизма, как главной опасности, против «левых» загибов и примиренчества к ним. Парторганизации должны вести непримиримую борьбу против **недооценки низовой печати,** как одной из форм **проявления правого оппортунизма на практике.** Парторганизации должны обеспечить максимальную чуткость к рабселькоровской деятельности и низовой печати со стороны профсоюзных и хозяйственных организаций. Парторганизации должны особое внимание уделить подготовке кадров для низовой фабрично-заводской и колхозно-совхозной печати.

В условиях многонационального Закавказья парторганизации должны обеспечить выпуск низовок на национальных языках, пресекая всякие попытки принизить значение развертывания низовой нацпечати и подготовки кадров нац. печати, как проявления на практике великодержавного уклона, этой главной опасности в партии в области нац. вопроса, одновременно ведя борьбу против попыток использовать национальную печать в интересах враждебной пролетариату политики местных национал-шовинистов.

Областные и республиканские газеты непосредственно ответственны за руководство рабселькоровским движением и низовой печатью. Газеты должны перестроить свое руководство рабселькорами. От руководства «вообще» перейти к конкретному оперативному руководству. В каждой газете должны быть организованы **отделы ударных бригад для руководства рабселькорами и низовой печатью.**

Ударная рабселькоровская бригада печати должна стать основой работы каждой газеты.

Отделы должны обрасти широким активом рабкоров и селькоров. Наряду с развертыванием новых форм работы (ударные бригады, рейды, перекличка, смотры и т. д.) газеты не должны забывать и рабселькоров одиночек, воспитывая и подготовляя их к работе в ударной бригаде.

Газеты должны развернуть призыв ударников и колхозников в печать, направив это движение, его организующую роль на выполнение хозяйственно-политических задач решающего года пятилетки.

Партийные организации, республиканская и районная печать должны своим руководством возглавить низовую печать и рабселькоровское движение и превратить их в могучий рычаг борьбы за генеральную линию партии, за завершение построения фундамента социалистической экономики в третьем, решающем году пятилетки.

Программа решающего года должна быть безоговорочно выполнена

ЗАКРЫЛСЯ ПЕРВЫЙ ЗАК. С'ЕЗД НЕФТЯНИКОВ

БАКУ, 14. (ЗТА). 12 апреля вечером закрылся первый закавказский с'езд союза нефтяников.

В резолюции по докладу Азнефти с'езд отметил, что героическими усилиями азербайджанских нефтяников пятилетка Азнефти в основном выполнена в два с половиной года. Итоги первого квартала текущего года свидетельствуют о значительных достижениях азербайджанской нефтепромышленности по сравнению с соответствующим кварталом 1930 года. Добыча нефти увеличилась на 52 проц., метраж бурения — на 27, переработка на 22,1 проц.

Вместе с тем, с'езд отмечает, что план первого квартала невыполнен по добыче на 3,9 проц., бурению на 22,6 проц. и переработке на 2,5 проц. Неудовлетворительные результаты работы за первый квартал третьего года пятилетки требуют от профсоюзных организаций нефтяников и каждого нефтяника, а также от треста, перестройки всей работы. В области бурения основной задачей является обеспечение в текущем году скорости в 163 метра в станко-месяц. С'езд подчеркнул, что программа 1931 г. по всем показателям должна быть безусловно выполнена. Добыча должна быть выравнена, недобор первого квартала в размере 120.000 тонн — покрыт. В области переработки необходимо обратить внимание на качественные показатели.

ВО ЧТО БЫ ТО НИ СТАЛО УСИЛИТЬ СНАБЖЕНИЕ АЗНЕФТИ

С'езд отмечает отставание заводского строительства от планов, **особо подчеркивая, что неудовлетворительное снабжение Азнефти материалами и оборудованием влияет на выполнение программы и что снабжение необходимо во что бы то ни стало улучшить.**

Одновременно с'езд указывает, что по пути мобилизации внутренних ресурсов сделано далеко не все, что завершение реорганизации Азнефти и усиление четкости в работе треста усилит мобилизацию ресурсов.

ГРУЗНЕФТИ — ОСОБОЕ ВНИМАНИЕ

В резолюции по докладу Грузнефти с'езд отмечает громадное хозяйственное и политическое значение развертывания нового нефтяного района, который явится базой для дальнейшей социалистической реконструкции сельского хозяйства Грузии и Закавказья.

С'езд считает развертывание разведок в Грузии и ход подсобных работ совершенно неудовлетворительными, а невыполнение трестом даже небольших программ буровых работ в прошлом и текущем году — совершенно недопустимым.

С'езд считает, что Союзнефть недостаточно уделяет внимания грузинскому нефтяному району, общественность Грузии также недостаточно внимательна к развитию работ в новых нефтяных районах. С'езд считает безусловно необходимым выполнение программы работ 1931 г. — буровой проходки в 18.000 метров, а также усиление геологических поисков нефти для подготовки развернутых работ в 1932 г.

С'езд считает необходимым создание на разведках удовлетворительных бытовых условий для рабочих, а также обеспечение разведок дорогами, водой и электроэнергией.

С'езд утверждает шефство бакинских нефтяников над Грузнефтью и обращается к Азнефти с предложением усилить помощь Грузнефти.

БОЛЬШЕВИСТСКИЙ ПРИВЕТ ЦК ВКП (б)

С'езд решает послать приветствие ЦК ВКП (б), ЗКК ВКП (б), ВЦСПС и всесоюзному с'езду нефтяников:

«Первый закавказский с'езд союза нефтяников, собравшийся в условиях величайшей победы в стране строящегося социализма — выполнения нефтяной пятилетки в два с половиной года, шлет пламенный большевистский привет. Даем твердое большевистское слово под руководством компартии и ее ленинского ЦК, во главе с тов. Сталиным, в борьбе с оппортунистами всех мастей и примиренчеством мобилизовать все свои силы на большевистское выполнение второй нефтяной пятилетки и завершение построения фундамента социалистической экономики в этом году.

Да здравствует ЦК ВКП (б) и ее вождь тов. Сталин!».

С'езд избрал закавказское краевое правление союза в количестве 81 чел. и ревизионную комиссию правления из пяти человек.

ПЕРВЫЙ ПЛЕНУМ ЗАК. ПРАВЛЕНИЯ СОЮЗА НЕФТЯНИКОВ

13 апреля состоялся первый пленум закавказского правления союза нефтяников, избравший президиум союза в составе 13 членов и трех кандидатов. Председателем союза избран т. Каюров, секретарем т. Бабаев, членами тт. Корков, Кузнецов, Талыблы, Кикава (Батум), Мнацаканов (Бинагадинский рабочий), Емеличев (рабочий Фабрично - заводского района), Манаф Нури Мамед (рабочий Биби - Эйбатского района), Сучий Хаби Булаева (работница Фабрично-заводского района) и др.

В БОРЬБЕ ЗА 250.000 ГА ХЛОПКА

Наступили решающие дни

В ударном порядке закончить контрактацию, пахоту, удобрение полей, предпосевной полив

НЕМЕДЛЕННО ПРОВЕРИТЬ ВЫПОЛНЕНИЕ КУЛАКАМИ ТВЕРДЫХ ЗАДАНИЙ!

КАК ПРОИСХОДИТ ВЕСЕННЯЯ ВСПАШКА

СВОДКА ЗАК. ОТДЕЛ. ТРАКТОРОЦЕНТРА НА 10 АПРЕЛЯ

	Всего	В % к плану	Хлопка	В % к плану	Тракторами	В % к плану	Живой тягой	В % к плану
АЗЕРБАЙДЖАН:								
Агджабединская	7391	73	7391	73	1904	28	5487	160
Аксафинская	6540	93	6540	97	2117	40	4423	245
Алибайрамлинская	9042	77	9042	78	3455	36	5587	266
Бардинская	6205	87	6205	87	1050	19	5155	343
Карадонлинская	5741	66	5741	66	1434	24	4307	165
Касум-Измайловская	6100	100	6100	100	3095	57	3005	400
Кюрдамирская	5840	83	5840	87	2500	54	3340	133
Ляксская	8967	89	8967	89	3169	39	5798	231
Норашенская	1616	33	1616	47	1307	43	308	28
Пушкинская	6700	87	6700	100	2200	51	4500	127
Сабирабадская	13922	87	13922	87	3597	40	10325	147
Сальянская	2735	56	2735	56	1930	48	805	88
Тертерская	6361	90	6361	90	1994	42	4367	190
Уджарская	13011	90	13011	93	5307	54	7704	167
Доллярская	4334	90	4334	90	3051	68	1283	320
Астрах.-базар-	539	16	116	вне пл.	539	67	—	—
Карягинская	1494	71	1494	71	567	43	927	116
Нахичеванская	1531	100	800	88	170	21	1361	194
Хачмасская	1085	25	—	—	609	30	476	31
ВСЕГО ПО АССР:	109152	80	106913	85	39996	41	69158	163
Отдельно по хлопк. МТС					38964	42	67957	178
АРМЕНИЯ:								
Вагаршапатская	2127	44	2127	44	1610	42	517	58
Сардарабадск.	2997	38	2997	41	2731	60	265	8
Улуханлинская	1489	43	1489	45	1099	38	390	55
Даралинская	832	50	832	83	335	42	497	55
ВСЕГО ПО ССРА:	7445	41	7445	46	5775	47	1670	29
ГРУЗИЯ:								
Абашская	3712	28	—	—	938	18	2774	35
Агаринская	1253	11	—	—	379	8	974	13
Борчалинская	4281	52	4281	65	1342	27	2939	91
Зугдидская	1496	12	—	—	239	5	1257	15
Караязская	2757	91	2752	91	1173	47	1579	316
Ланчхутская	207	2	—	—	207	5	—	—
Лагодехская	4259	55	1420	108	1539	41	2729	80
ВСЕГО ПО ССРГ	18060	26	8453	84	5808	20	12257	32
Отдельно по хлопк. МТС					3435	40	5018	218
ВСЕГО ПО ЗСФСР:	134659	60	122811	80	51579	37	83080	107
Отдельно по хлопк. МТС					48174	42	74641	182

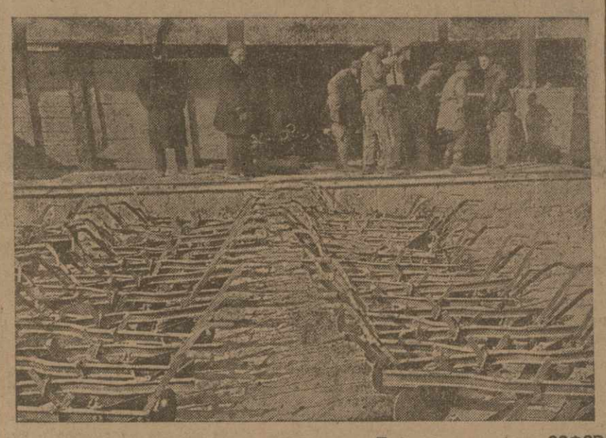

Сел.-хоз. орудия, прибывшие из Украины в Тифлис для колхозов ЗСФСР

Вытравить оппортунистическую практику

АЛИ-БАЙРАМЛИ, 14. (Наш спец. кор.). На 11 апреля в Алибайрамлинском районе законтрактовано 13.511 га хлопка—90 проц. плана. По заявлениям районных организаций, контрактация будто бы уже закончена, хотя до выполнения плана остается законтрактовать еще 1.550 га. Свертывание контрактационной кампании местными организациями не что иное, как **результат правооппортунистического неверия в реальность хлопкового плана.** Этот вывод подтверждается также и тем, что регистрация посевщиков была проведена **неточно, при неполном охвате всех хлопковых хозяйств района.** Не были выявлены полностью и все кулацкие хозяйства, вследствие чего сейчас при контрактации **почти в каждом сельсовете выявляются новые кулацкие хозяйства. Всего дополнительно выявлено до 20 кулаков-хлопкоробов, не получивших твердых заданий.** По контрактационным спискам, в чуханлинском сельсовете насчитывается 1.700 хлопководческих хозяйств, фактически же хлопкоробов **свыше 1.900. Около 100 хлопковых хозяйств сел. Нухутлы, расположенного на границе Сальянского района, райколхозсоюз выключил из своего контрактационного плана. Дача твердых заданий кулакам выполнена на 32 проц.** В Александровском сельсовете зарегистрированные 10 кулацких хозяйств безнаказанно отказались выполнять твердые задания на посев хлопка.

Все эти факты правооппортунистической практики алибайрамлинских организаций являются **основными причинами недопустимо слабых темпов подготовки к хлопковому севу в районе.** Близость начала сева обязывает контрольные органы Азербайджана немедленно дать решительный отпор правооппортунистическим попыткам алибайрамлинских организаций сорвать план сева хлопка.

БАГДАСАРЯН

800 комсомольцев НА СТРОИТЕЛЬСТВО АЛАЗАНСКОГО КАНАЛА

ЦК КП(б)Г постановил перебросить на один месяц на строительство Алазанского канала 1.500 рабочих.

ЦК ЛКСМ Грузии, учитывая громадное значение своевременного окончания работ на Алазанском канале, который должен сыграть решающую роль в выполнении планов сева хлопка и кенафа в совхозах, решил в счет 1.500 чел. мобилизовать 800 комсомольцев. Из этого количества Гурджаанский район должен мобилизовать 200 комсомольцев, Сигнахский—200 чел., Гаре-Кахетинский—100, Лагодехский—100, Телавский—100 и Кварельский—100.

В связи с этим ЦК ЛКСМГ предложил райкомам провести в колхозах и среди бедняцко-середняцких масс молодежи раз'яснительную работу.

Названным райкомам предложено выделить специальные группы активистов, которые под руководством секретарей райкомсов должны провести всю работу по мобилизации комсомольцев.

Сигнахскому райкому комсомола предложено созданием особых культбригад и переброской работников райкома обеспечить массовую культработу среди мобилизованных комсомольцев.

ЦК предложил также обеспечить рабочую силу жилищами, питанием и транспортными средствами. (ЗТА).

Под суд за слабую работу

ГЕОКЧАЙ, 14. (ЗТА). За слабую подготовку к весенней посевной кампании сняты с работы и преданы суду председатели сельсоветов Чихини и Дехя.

Положить конец недооценке живой тяги

ЭРИВАНЬ, 14. (ЗТА). На расширенном секретариате ЦК КП (б) А были заслушаны доклады представителей всех хлопковых районов о ходе посевкампании. Выступавшие товарищи отмечали **недооценку на местах живой тяговой силы.**

Остановившись на этом вопросе, предсовнаркома Армении т. Тер-Габриелян, указал на то, что вопрос использования живой тяговой силы в ряде мест предоставлен **оппортунистическому самотеку.** Огромные возможности мобилизации живой тяги используются в самой ничтожной степени. Райнарткомы и чрезвычайные уполномоченные на местах должны немедленно мобилизовать живую тяговую силу для быстрейшего окончания пахоты и начала сева. Надо приступить к перебросе рабочего скота из горных и нагорных районов на хлопковый фронт.

Обращение алибайрамлинских хлопкоробов

АЛИ-БАЙРАМЛИ, 13. (Наш спец. кор.). По официальным данным ожидаемые прибытием в Алибайрамлинский район вагоны с лущильниками и сеялками проследовали ст. Баладжары. Хлопкоробы Алибайрамлинского района обращаются к железнодорожникам восточного участка Закжелдороги, а также к железнодорожникам Джульфинской ветки с просьбой ускорить продвижение лущильников и сеялок, предотвратив тем самым срыв сроков сева хлопка. Со своей стороны хлопкоробы обещают выполнить на 100 проц. возложенное на них задание по севу хлопка.

Женевские организаторы войн за работой

Накануне майской сессии совета Лиги наций

БЕРЛИН, 13. (ЗТА). Берлинский корреспондент **«Известий»** телеграфирует:

«Опубликована повестка дня майской сессии совета Лиги наций. Газеты подчеркивают, что в повестку дня поставлен ряд важнейших политических проблем, и это вызывает особый интерес к предстоящей сессии совета.

По вопросу о разоружении имеются предложения Германии и Англии относительно опубликования сведений о состоянии вооруженных сил отдельных государств. Газеты высказывают предположение, что на майской сессии **не будет окончательно решен вопрос, кому быть председателем конференции по разоружению.**

Далее сессии придется рассмотреть ряд конфликтов с нацменьшинствами. Наиболее важным пунктом в этом отношении явится доклад польского правительства об отклонении жалоб немецкого нацменьшинства польской части Верхней Силезии.

Вопрос о германо-австрийском таможенном соглашении будет поставлен на рассмотрение, как только в совет будет внесено соответствующее английское предложение. Полагают, что оно скоро будет получено в Женеве.

По сообщениям из Женевы, на майской сессии совета Лиги наций будет, вероятно, предпринят новый дальнейший шаг к технической подготовке конференции по разоружению. Предполагается назначить особую комиссию с целью разработки формуляра для представления данных о состоянии вооруженных сил. В эту комиссию, как предполагают, можно будет **пригласить также представителей САСШ, СССР и Турции.**

Особого внимания заслуживает сообщение из Женевы о назначении чиновника американского государственного департамента Вольфа для работы в отделе по разоружению секретариата Лиги наций. **«Дейче Тагесцейтунг»** отмечает, что это первый случай, когда не член Лиги наций представлен в секретариате Лиги. Приглашение представителя САСШ об'ясняют в данном случае фактом участия Америки в комиссии по подготовке к конференции по разоружению, а также тем, что **Америка будет участвовать во всеобщей конференции по разоружению».**

Советско-германские экономические переговоры

БЕРЛИН, 14. (ЗТА). Опубликовано следующее коммюнике о ходе советско-германских экономических переговоров:

«В заседании продолжались переговоры между советской и германской делегациями относительно общих условий поставок германских фирм на Советский союз. При этом, вопреки сообщениям некоторых газет, не обсуждался вопрос о распределении советских заказов между отдельными отраслями промышленности. Этот вопрос вообще не будет предметом обсуждения при переговорах. Распределение заказов всецело зависит от пожеланий советских заказчиков. Можно надеяться, что оформление заказов будет успешно закончено в средних числах текущего месяца».

УРОК ГОСПОДАМ ФИШАМ

НЬЮ-ЙОРК, 13. (ЗТА). Амторг сообщает, что **закупки товаров Советским союзом в САСШ за первую четверть 1931 года сократились более, чем на 40 проц. по сравнению с соответствующим периодом прошлого года.** Председатель Амторга Богданов на собрании крупных промышленников недавно заявил, что неблагоприятные условия кредитования советских заказов, создавшиеся в связи с антисоветской кампанией, угрожают сокращением закупок Амторга.

За социальной демагогией Гитлера массы разглядели классового врага

Буржуазия поручает Штеннесу удерживать рабочих от перехода в лагерь компартии

СКЛОКА В ФАШИСТСКОМ ЛАГЕРЕ ПРОДОЛЖАЕТСЯ

БЕРЛИН, 13. (ЗТА). Отколовшаяся от национал-социалистической (фашистской) партии группа Штеннеса за последние дни снова усилилась. В одном лишь округе Берлин—Бранденбург из национал-социалистской партии исключено 1.400 человек, которые все перешли к Штеннесу. К Штеннесу присоединяются также значительные национал-социалистические группы из других восточных провинций Германии.

В Берлине появился первый номер издаваемой Штеннесом газеты. В этой газете сообщается, что Штеннес об'единил исключенных из национал-социалистских партий и членов штурмовых колонн в новую организацию, носящую название организации «революционных национал-социалистов».

В политических кругах сообщают, что назначенный Гитлером особый уполномоченный по берлинской национал-социалистической организации депутат Геринг ведет следствие против лидера берлинских национал-социалистов Гебельса, который обвиняется **в сознательном подрыве авторитета Гитлера.**

ОЧЕРЕДНОЙ «ВЫДВИЖЕНЕЦ» ФАШИСТСКОЙ БУРЖУАЗИИ

БЕРЛИН, 13. (ЗТА). Собкор «Известий» из Берлина телеграфирует: «Исключенному из партии национал-социалистов, бывшему командиру берлинских штурмовых колонн, Штеннесу удалось получить финансовые средства для издания собственной газеты. В отместку Гитлеру, Штеннес на столбцах своего органа раскрывает все «секреты» гитлеровского движения. Благодаря полученным средствам, Штеннес имеет возможность развить свою агитацию и в других направлениях. 11 апреля он созвал во дворце спорта первый большой митинг своих сторонников.

До сих пор в Берлине исключено из партии национал-социалистов за поддержку движения Штеннеса **1.400 человек.**

Капиталистические круги, вероятно, решили оказать финансовую помощь Штеннесу, чтобы мнимыми революционными лозунгами взять снова под свой контроль разочаровавшиеся в Гитлере массы, которые могли бы перейти в лагерь компартии.

ЛУЧШИЙ ОТВЕТ ФАШИСТАМ И СОЦИАЛ-ФАШИСТАМ ВСЕХ МАСТЕЙ

БЕРЛИН, 13. (ЗТА). На перевыборах фабзавкомов на трех заводах концерна «АЭГ» (Всеобщая электрическая компания) профоппозиция, как и в прошлом году, получила **абсолютное большинство голосов,** несмотря на массовые увольнения революционных рабочих, в особенности после забастовки берлинских металлистов. На всех трех заводах революционная профоппозиция собрала **3.599 голосов** против 3.366 в прошлом году. Реформисты — 2.274 против 2.866 голосов, национал-социалисты — 141 голос против 193. В общем число голосов революционной профоппозиции на трех заводах выросло с 50,8 до 52,1, доля голосов реформистов упала с 45,3 до 44,9.

СТРОИТЕЛИ ДАДУТ БОЙ

БЕРЛИН, 13. (ЗТА. Третейский суд принял новое решение **относительно зарплаты строительных рабочих.** Вместо требовавшегося ранее предпринимателями снижения часовой оплаты на 17 пфеннигов, новое решение предусматривает сокращение зарплаты на 11 пфеннигов (пфенниг — полкопейки).

Союзы предпринимателей, реформистские профсоюзы и союз строительной промышленности немедленно заявили, что они согласны признать решение обязательным и готовы ему подчиниться. **Несомненно, строительные рабочие в подавляющем большинстве выскажутся за отклонение нового решения третейского суда;** однако, реформисты примутся теперь за самую активную подготовку срыва стачки.

Забастовка строительных рабочих во всей Германии расширяется. В 20 городах охвачено забастовкой **35 тыс. строителей.**

Подготовка фашистской диктатуры в Германии. Немецкий рейхстаг сам себя ликвидировал на 7 месяцев. На следующий день Гинденбург издал декрет, который поставил компартию в полулегальное положение. В тот же самый день социал-фашистская полиция сделала налет на центральный комитет компартии (партдом им. Карла Либкнехта). Во время обыска над зданием взвилось красное знамя.

На снимке: полиция, оцепившая здание.

Театр полицейской сатиры

После неудачи версии о «коммунистическом происхождении» Яна Полянского режиссеры варшавского процесса пытаются представить его юродствующим дурачком.

Жертвуя одним провокатором, польская юстиция выгораживает сотни других

ПОЛЯНСКИЙ ПРИГОВОРЕН К 10 ГОДАМ— АНТИСОВЕТСКИЕ ВДОХНОВИТЕЛИ ЕГО ВЫГОРОЖЕНЫ

ВАРШАВА, 13. (ЗТА). Последний день процесса Полянского превратился в **бесшабашный антисоветский митинг,** который развернулся с тем большей силой, что главный напор антисоветских речей задерживался режиссерами процесса до последнего дня.

Исходным пунктом антисоветского митинга была речь прокурора, который, демонстрируя свою «сдержанность» по дипломатическим соображениям, не касаясь якобы под этим предлогом целого ряда существеннейших мест, оставляя ряд недоговоренностей, дает повод защите обрушиться на полпредство СССР в Варшаве, которое якобы «берет под сомнение независимость Польши и польского суда и отказывает польскому суду в праве выносить своей независимый приговор».

Прокурор, требующий «самого сурового наказания», отстаивает два тезиса — тезис «несомненной» принадлежности Полянского к коммунистическому движению на определенном этапе его «деятельности» и другой тезис — «несомненной близости» Полянского к полпредству СССР в Вене, хотя прокурор готов признать, что советская нота опровергает заявление о службе Полянского в полпредстве СССР. Эти «тезисы» прокурора не в малой степени способствовали наглой бесцеремонности защиты. На вопрос, поставленный ему защитой, каковы, по мнению прокурора, мотивы, толкнувшие Полянского на этот акт, прокурор отвечает, что эти мотивы заключаются в возмущении Полянского большевиками и его ненависти к ним.

Антисоветский митинг открывает защитник Гофмоль-Островский старший. Защитник апеллирует к суду, чтобы он не дал себя «напугать» «дипломатическим нажимом» советского правительства. Защитник «доказывает», что отношение Полянского и его ненависть к полпредствам СССР разделяется всем «культурным миром». Защитник говорит о 88-ми советских агентах в Варшаве (эта цифра совпадает с числом сотрудников советского полпредства в Варшаве), которые бдительно следят за русской эмиграцией. Защитник призывает суд принять во внимание, что поступок Полянского может быть признан «благородным и полезным» в глазах общественного мнения Европы, и **призывает судей вспомнить перед вынесением приговора, что перед лицом двух соседей, которых имеет Польша с востока и запада, каждый поляк дожится и просыпается с постоянной мыслью о том, что он может быть в любой момент призван к ответу по примеру 1920 года.**

После артиллерийской подготовки Гофмоль-Островский старший выступает не менее «талантливый» его брат, который козыряет направо и налево мемуарами.

Ссылаясь на Беседовского, защитник говорит о «бомбах, которые находятся в сейфах советских дипломатических представительств» и об отделах «ЧК и Коминтерна», находящихся во всех дипломатических представительствах. В таких разговорах о «шпионской коминтерновской деятельности» посольства и всяких «ужасах» проходит антисоветский митинг по шаблону, установленному уже на процессах Коверды и Войцеховского.

В начале председатель суда два раза вяло обращает внимание защиты на недопустимость отдельных выпадов, но затем сам, очевидно, увлекшись любимой и родной ему антисоветской музыкой, совершенно забывает о том, что он является председателем суда, а не председателем митинга антибольшевистской лиги.

В итоге процесса **защита требует не только полного оправдания Полянского, но и увенчания его лавровым венком, как «героя-мстителя за культуру человечества».**

После краткого совещания суд огласил свой приговор. **Полянский признан виновным в подготовке покушения на взрыв здания советского посольства в Варшаве. Приговор констатирует, что покушение Полянский организовывал не в целях мирной демонстрации, что заявление Полянского о принятии мер к предотвращению взрыва, в частности путем перерезки проводов, ничем, кроме голословных заявлений обвиняемого, не подтверждается, и что экспертизой установлена техническая пригодность адской машины, рассчитанной на значительный эффект действия, Вина Полянского, согласно приговору, отягчается тем обстоятельством, что покушение было направлено против дипломатического представительства, аккредитованного в Польше, и что таким образом преступление Полянского было направлено во вред интересам польского государства.**

Принимая все это во внимание, суд приговорил Полянского к **десяти годам каторжной тюрьмы.**

Немедленно после оглашения приговора защитник заявил, что защита передает дело в апелляционный суд.

Фашистская диктатура в Испании под угрозой

Важный показатель роста влияния компартии

ПАРИЖ, 13. (ЗТА). По сообщению из Мадрида, состоявшиеся 12 апреля в Испании муниципальные выборы прошли **под знаком победы республиканцев.** По предварительным данным, в Мадриде республиканцы получили большинство даже в тех районах, где ожидался успех монархистов.

В Понтеведро впервые в Испании в муниципалитет избраны коммунисты. Результат выборов в Понтеведро: три монархиста, 10 республиканцев и три коммуниста.

Лидер либералов и монархистов Ронапонес заявил представителю агентства Гавас, что **результаты выборов не могли быть хуже для правительства.**

В Барселоне на выборах одержала победу лево-республиканская каталонская партия (партия каталонских сепаратистов), возглавляемая полковником Массия. Толпа приветствовала Массия, восклицая, что королю остается теперь только уйти. «Короли, не повинующиеся воле народа, — кричали в толпе, — должны ждать участи Людовика XVI».

В связи с выборами произошли столкновения в Мадриде и ряде других городов. Полиция несколько раз открывала огонь по толпе. Имеется много раненых. **Главные улицы Мадрида патрулируются полицейски-**

„Вождь" и масса

ПАРИЖ, 13. (ЗТА). По сообщению из Брюсселя, там состоялся 43-й конгресс бельгийской «рабочей партии». На митинге, состоявшем исключительно из социал-демократов, при участии 2.000 человек, когда **Вандервельде** упомянул об Октябрьской революции, аудитория прервала его аплодисментами, продолжавшимися несколько минут.

Вести отовсюду

★ В Миссисипи (САСШ) толпа в 50 человек растерзала негра, обвиняющегося в нападении на белую женщину (ЗТА).

★ По сообщениям из Бухареста, военное министерство предложило министерству просвещения ввести в высших учебных заведениях курс военных наук. Будут читаться лекции о применении технических средств во время войны, защите от удушливых газов и аэропланов, о «пропаганде», шпионаже и т. д. При каждом высшем учебном заведении будет организована допризывная подготовка. (ЗТА)

ПАМЯТИ БОЛЬШЕВИКА-ЛЕНИНЦА

ВОПЛОЩЕНИЕ БОЛЬШЕВИСТСКОЙ ПРЯМОТЫ

В огне революционной работы сгорел еще один из наших руководящих товарищей.

Смерть вырвала из наших рядов дорогого Вано, одного из лучших представителей старой большевистской гвардии.

Кто не знал в Закавказской организации, в широкой массе рабочих—тов. ВАНО, кто не любил этого человека, одно имя которого служило для всех олицетворением большевистской прямоты!

Приземистый, неказистый на вид тов. Вано оставлял по себе неизгладимое впечатление своей кипучей энергией, своей бодростью, своим умением во всех случаях, при всяких обстоятельствах истинно по-большевистски подойти к разрешению вопросов.

За его подчас жесткими словами чувствовалась душа кристаллически чистого человека.

Свои трудные обязанности по очищению нашей партии от чуждых примазавшихся и разложившихся элементов тов. Вано выполнял с чувством огромной ответственности, и каждый, с которым ему приходилось иметь дело, чувствовал, что он творит волю партии.

С совершенно исключительной чуткостью он умел подходить к каждому человеку.

Нюхом старого рабочего-большевика он умел в каждом выявлять его подлинное лицо, вскрывать его положительные и отрицательные стороны и по достоинству, в строгом соответствии с интересами партии, оценивать их.

Его не смогла сломить ни царская каторга, ни меньшевистская тюрьма,— он сгорел на работе.

Отдыхающим тов. Вано редко кто видел. Еще не успев оправиться от тяжелой болезни, он, несмотря на все уговоры, уже вышел на работу и с головой ушел в свое любимое дело, дело партии, которой посвятил всю свою жизнь.

Только что его еще видели на заседании как всегда кипучим и бодрым, а уж через 3 часа его не стало.

Прощай, дорогой Вано!

Твой образ навсегда у нас останется воплощением всего лучшего, что есть в нашей великой Ленинской партии.

БЕРИЯ

БОРИТЕСЬ, КАК ТОВ. ВАНО

Из передового отряда борющегося пролетариата выбыл один из старейших борцов за диктатуру рабочего класса и утверждение социализма в нашей стране и во всем мире.

Вся история жизни товарища Вано — редкий пример для нашего поколения, на его примерах должны учиться тому, как нужно верить в дело пролетариата и бороться за него.

Тов. Вано был выходцем из рядов рабочих Главных мастерских, которые имеют большую заслугу в деле борьбы с самодержавием в 1901—1905 гг. После 1905 года он эту работу перенес в широкие деревенские трудящиеся массы нашей страны.

История большевизма тесно и неразрывно связана с именем Вано. В глухую пору царизма он с тов. Лениным и небольшим тогда отрядом большевиков вел беспощадную борьбу не только за свержение самодержавия, но и боролся против всех лже социалистов, пытавшихся повернуть борьбу рабочего на ложный путь. Во время господства меньшевиков в Грузии тов. Вано продолжает эту борьбу с интервентами, социал-предателями, и утверждение советской власти в Грузии застает его вместе с нами в кутаисской меньшевистской тюрьме. До последних дней своей жизни тов. Вано, несмотря на свой возраст и расшатанное здоровье ведет ту же напряженную и самоотверженную работу по закреплению и расширению Октябрьской победы.

Товарища Вано не стало, но он завещал нам жертвовать собою за дело рабочего класса, укрепить и упрочить в нашей стране фундамент социалистического общества, быть готовым к грядущим мировым боям за утверждение всемирного Октября.

Мы, его соратники по прошлым революционным боям, даем большевистское слово, что еще выше поднимем красное знамя революционной борьбы, что дело рабочего класса, которому он посвятил всю свою жизнь, мы доведем до победного конца под руководством нашей монолитной большевистской партии.

Это будет наилучшим памятником на могиле Вано.

ВАЛ. ВАШАКИДЗЕ
ВАСО ЦИНЦАДЗЕ
ВАНО ГОКАДЗЕ
КОСТА ЦИНЦАДЗЕ

Памяти ВАНО

Ушел от нас преданный делу социализма старый большевик. Внезапная смерть вырвала из рядов большевистской гвардии деятельного, жизнерадостного, непреклонного в боях за генеральную линию партии, за торжество социализма — тов. Вано. Ни тюрьмы, ни ссылки кровавого царя, ни репрессии меньшевиков не могли сломить его железную волю. В передовых рядах рабочего класса боролся тов. Вано и самые тяжелые годы реакции за торжество пролетарской революции. В памяти встают бесчисленные факты его работы и борьбы.

Уже на заре рабочего движения, в 1900 году, тов. Вано ведет массы в бой против царизма. Блестище организованная 1 января 1900 года, по инициативе и под руководством тов. Вано, стачка на тифлисской конке надолго нарушила покой царской жандармерии. Целые дни рыскали жандармы в погоне за руководителем, который через несколько месяцев, продолжая неутомимо свою революционную работу, переехал уже в Баку и в 1902 году на первомайской демонстрации, организованной партией, поднял красное знамя — сигнал к выступлению.

Совместно с тов. Красиным Вано участвовал в организации всех бакинских подпольных типографий.

Его неутомимая энергия заражала и вдохновляла всех товарищей. Нередко по его настойчивому требованию многие работники, принимаясь за совершенно незнакомую работу, быстро с ней осваивались—и этим обеспечивался успех работы подпольных типографий.

Решительный и требовательный в работе к себе и другим, не допускавший никаких отступлений от намеченной цели, тов. Вано был блестящим агитатором, пользовавшимся громадной популярностью и любовью у рабочих. Особенно любила его молодежь. Своими песнями тов. Вано воодушевлял в трудные минуты товарищей, работавших вместе с ним.

Эту несломленную царизмом энергию, жизнерадостность, неутомимость в работе и решительность в борьбе с врагами партии тов. Вано максимально проявил за годы строительства социализма. Непреклонный большевик, он беспощадно разоблачал и решительно боролся со всеми уклонами от ленинской линии.

Работая на ответственнейшем партийном посту, тов. Вано своим исключительным товарищеским подходом помогал в работе каждому большевику, исправляя его ошибки, и указывал верный ленинский путь.

Прощай, дорогой Вано! Мы, оставшиеся, вместе со всей партией продолжим то дело, за которое ты боролся всю свою жизнь.

Группа старых большевиков:
Г. РТВЕЛАДЗЕ, М. КВАРАЦХЕЛИЯ, С. МАСХУЛИЯ, Г. КУЧАИДЗЕ, Б. МАЧАИДЗЕ, С. ГАРИШВИЛИ.

Тов. ВАНО СТУРУА

Жизнь, до конца отданная революции

БИОГРАФИЧЕСКАЯ СПРАВКА

Сын бедного крестьянина, бывшего крепостного — тов. Вано прошел суровую школу пролетария, революционера - подпольщика. Он родился в 1871 году в бывшей Кутаисской губернии, в Кулашском обществе Самтредского района.

17 лет, окончив сельскую школу, молодой Вано попадает в Тифлис. У него было большое желание поступить в техническое или ремесленное училище, но все попытки его отца устроить сына ни к чему не привели, и после долгих мытарств Вано удается, наконец, поступить учеником **в токарный цех железнодорожных мастерских** (ныне завод им. Сталина). Это было в 1889 году.

Молодой рабочий Вано Стуруа, рано испытав на себе весь ужас нужды и гнета, видя кругом себя все тот же гнет господствующих классов, пытается найти ответ на волнующие его вопросы. С 1892 г. тов. Вано отдается чтению народнической литературы: «Я стал к чему - то стремиться, — писал он о себе в автобиографии, — иногда появлялись анархические побуждения. Хотелось за всех обиженных заступиться».

В 1897 году тов. Вано входит в только-что организованный РСДРП нелегальный кружок рабочих в мастерских, где вместе с другими товарищами стал изучать политическую экономию и расширять свой умственный кругозор.

— Каждая встреча в кружке с товарищами оживляла и укрепляла в нас веру в будущее, — писал об этом периоде своей жизни тов. Вано.

В 1898 году тов. Стуруа вступает в РСДРП и с этого момента начинается его практическая революционная деятельность. Тов. Вано — один из организаторов и участников стачек на железной дороге в 1898 и 1900 гг., участник нелегальных первомайских празднеств в Тифлисе в 1899 и 1900 гг.

В 1901 г. тов. Вано в Баку. Он работает на заводе Манташева и является членом бакинского комитета РСДРП. В 1903 году он участник и знаменосец первой открытой первомайской демонстрации в Баку. С этого же времени тов. Стуруа переходит на нелегальное положение и работает в бакинской подпольной партийной типографии. **После второго с'езда РСДРП тов. Стуруа сразу же без всяких колебаний переходит на сторону большевиков и целиком отдает себя революционной борьбе.**

Годы мрачнейшей реакции 1906—1910 гг. тов. Вано проводит в неустанной борьбе с царизмом, выполняя ряд ответственных партийных поручений. Он неоднократно выезжает из Баку в Россию. В 1907 году он в Финляндии, где принимает участие в выпуске нелегальной газеты «Петербургский рабочий», в этом же году по заданию партии совершает в Терноках террористический акт над провокатором.

В борьбе против царизма т. Вано проявляет себя, как выдержанный и стойкий большевик - ленинец, подпольщик, агитатор и организатор. Тов. Вано вложил всю свою энергию большевика в дело восстановления разгромленной царизмом в 1905 году бакинской партийной организации. За свою революционную деятельность тов. Вано неоднократно подвергался арестам и в общей сложности провел в тюрьмах 3½ года. В 1907 году, после отсидки в Кутаисской тюрьме, он был выслан в Вятскую губернию, откуда бежал и вновь возвратился в Баку.

Февральская революция застает тов. Стуруа в Самтреди, где он и остается работать вплоть до того момента, когда социал - предатели меньшевики арестовывают его и на долгое время прячут в Кутаисскую тюрьму.

Освобождение Грузии от ига меньшевиков освободило и тов. Стуруа из тюрьмы. Он дожил до победы за которую боролся всю свою жизнь — до диктатуры пролетариата. И целиком отдает себя социалистическому строительству. До 1923 года он народный комиссар земледелия ССРГ, с 1923 г. — член ЦК КП (б) Г., член Зак. ЦИК, председатель партколлегии ЗККК ВКП (б).

Тов. Стуруа являл собой яркий образец непримиримого большевика-ленинца, отдавшего до конца свою жизнь на великое дело освобождения трудящихся от гнета капиталиста и строительство социалистического общества.

Свой жизненный путь тов. Вано Стуруа завершил находясь на ответственном посту председателя парт. коллегии ЗККК ВКП (б).

Сборник памяти тов. В. Стуруа

Издательство Закнига выпускает в ближайшие дни **сборник памяти** товарища Вано Стуруа.

Просьба к товарищам, имеющим материалы (воспоминания, статьи и т. д.), предоставить таковые немедленно издательству, сообщив об этом заранее по телефону № 14—55.

У ГРОБА ВЕТЕРАНА БОЛЬШЕВИСТСКОЙ ГВАРДИИ

Вчера тело покойного т. **Вано Стуруа** перенесли в Большой зал Рабочего дворца.

С утра в квартиру покойного стекались друзья, знакомые и родственники старого большевика. К моменту выноса гроба улица Мачабели была запружена людьми, пришедшими отдать последний долг тов. Вано.

В 12 часов, под траурные звуки марша, т. т. **Картвелишвили, Махарадзе, Курулов, Сухишвили, Мамулия, Берия, Лежава** и др. выносят тело т. Стуруа. Процессия двигается по ул. Мачабели, через площадь Свободы, к Рабочему дворцу.

Зал Рабочего дворца утопает в кумаче и крепе. В половине первого гроб устанавливают на пьедестал. симфонический оркестр исполняет траурный марш. У тела т. Стуруа — почетный караул. Первыми на карауле т. т. **Л. Картвелишвили и Ф. Махарадзе**, их сменяют т. т. **Мамулия и Берия.**

В двери Рабочего дворца бесконечной лентой вливаются все новые и новые массы трудящихся. идущих отдать последний долг ветерану большевистской гвардии.

Построим самолет им. тов. Вано Стуруа

КОЛЛЕКТИВ СОТРУДНИКОВ ЗАК. И ГРУЗ. КК РКИ И ИТУ РКИ В ПАМЯТЬ О ТОВ. ВАНО СТУРУА ОБРАЩАЕТСЯ КО ВСЕМ ОРГАНИЗАЦИЯМ ЗАКАВКАЗЬЯ ОТКРЫТЬ СБОР СРЕДСТВ НА ПОСТРОЙКУ САМОЛЕТА ИМ. ТОВ. ВАНО СТУРУА.

ВМЕСТО ВЕНКА ВНОСИМ НА САМОЛЕТ 500 РУБ.

КОЛЛЕКТИВ СОТРУДНИКОВ.

Нелепая смерть вырвала у нас старого красногвардейца, хорошего друга, стойкого большевика и боевого товарища Вано Стуруа.

Наша партия в лице тов. Вано потеряла беззаветного, преданного делу социалистического строительства. старого - большевика - подпольщика.

Из рядов многотысячной армии осоавиахимовцев Закавказья, ушел неутомимый работник — зампредседателя Зак. Осоавиахима и председатель комитета по содействию дирижаблестроению.

Нет Вано, который всю силу и энергию отдавал на постройку фундамента социализма, на укрепление обороны страны.

Нет Вано Стуруа, но будет самолет - истребитель его имени, который также стойко, как и Вано, будет отстаивать завоевания Октябрьской революции.

АЛ. БЕРИДЗЕ.

* * *

Президиумы Зак. ОАХ, Груз. ОАХ и Зак. ДТС обратились ко всем осоавиахимовским организациям со следующим воззванием:

«Велика утрата партии и общественности. Нет больше с нами старого испытанного большевика-революционера, т. **Вано Стуруа.**

Мы помним активную работу тов. Вано по укреплению обороноспособности нашего социалистического государства.

Даем слово и впредь вкладывать энергию, знания и силу в дело усиления обороноспособности нашей страны.

В ознаменование памяти стойкого большевика-революционера тов. Вано Стуруа, президиум Зак. Осоавиахима вместе с президиумом Груз. ОАХ и Зак. ДТС открывает фонд постройки самолета имени Вано Стуруа.

Лучший венок на могилу старого-бойца - революционера — усилить наш воздушный флот еще одной боевой единицей—самолетом.

Президиумы Зак. ОАХ, Груз. ОАХ и Зак. ДТС обращаются ко всем республиканским организациям начать добровольные сборы среди членов Осоавиахима на постройку самолета им. **Вано Стуруа.**

Президиумы Зак., Груз. и Зак. ДТС ОАХ вносят первый вклад в фонд самолета имени тов. Вано Стуруа —10.000 руб.

Средства вносить на текущий счет Зак. Осоавиахима в Зак. отд. Госбанка в фонд «Обороны» № 865.

В память тов. Вано Стуруа общественные организации (Осоавиахим, СКБК, ОСГД) при Зак. и Груз. ГПУ, вместо венка вносят 300 рублей в фонд постройки самолета им. Вано Стуруа и призывают все общественные организации последовать их примеру».

Вынос тела тов. В. Стуруа из квартиры в Рабочий дворец

Тифлис, 14 апреля

УДАРНЫЙ МЕСЯЧНИК ПО ЛЕСОДРОВОЗАГОТОВКАМ, продолженный в Закавказье до 1 апреля, несомненно, сдвинул с мертвой точки положение с заготовкой леса как для экспорта, так и для внутреннего рынка. Вопреки оппортунистическим воплям о непосильности взятых в лесозаготовках темпов, о «катастрофической» текучести рабочей силы и т. д., в первом квартале целый ряд участков дал даже превышение заданий (Багдадский район Грузии — 121 проц., Аджаристан—105 проц., Боржомский район — 109 проц. и т. д.). Особенно показательно, что выполнение и перевыполнение заготовительной программы дали именно те районы, где развиты социалистические формы труда, где успешно применяется система премирования лучших работников, куда общественность бросила подмогу.

Но заготовленный лес необходимо срочно вывезти по железной дороге и сплавить по рекам. Иначе лес будет лежать и гнить мертвым капиталом. Пока же даже в районах, перевыполнивших программную цифру заготовок, с вывозом дело обстоит плохо. В Аджаристане, например, вывезено только 83 проц. заготовленного леса, в Багдадском районе еще того меньше—60 проц.

Что касается сплава, то в ЗСФСР, с ее климатическими условиями, надо особенно форсировать его организацию.

Испытанными методами соц. соревнования, ударничества и бригадной работы, так блестяще себя оправдавшими во время ударного месячника лесозаготовок, надо действовать и во время вывоза и сплава леса.

Ударный месячник закончился, но ударная работа продолжается. Интересы всего Союза требуют выполнить без всяких оттяжек и промедлений план лесоэкспорта. Лес Закавказья, особенно ценный, должен быть обменен на машины, необходимые союзной промышленности. Партийные, комсомольские, профессиональные организации Закавказья, бросившие на лесозаготовки лучших работников, должны теперь укрепить фронт по вывозу леса и его сплаву.

* * *

ПЛАН РАЗВИТИЯ ТАБАКОВОДСТВА В ЗСФСР в текущем году весьма напряжен. Площадь табачных плантаций расширяется на 50 проц. и должна составить около 30.000 га. Табачная культура внедряется в ряде новых районов (в Зап. Грузии, в Армении и Азербайджана) и это, конечно, осложняет задачу форсированного развития табаководства.

Но план по табаку вполне реален, он может и должен быть безусловно выполнен. Табачные изделия пока-что являются предметом массового потребления, и тот недостаток в них, который испытывается сейчас, необходимо ликвидировать соответствующим ростом и укреплением сырьевой базы советской промышленности. Кроме того, значительная часть табака идет табаководству пред'являет а экспорт.

Однако, на практике в работе многих местных, республиканских и краевых организаций наблюдается недооценка громадного хозяйственно-политического значения табачной культуры. Вокруг вопросов табаководства общественное внимание не организовано. Этим прежде всего об'ясняется ослабленный темп заготовки табака прошлого урожая и отставания и прорывы в подготовке к посевной кампании. К началу апреля план контрактации табака в Грузии выполнен всего на 80 проц., при чем по колхозам только на 60 проц. Особенно значительно отставание в основном табаководческом районе — в Абхазии: на 1 апреля план контрактации там выполнен на 78 проц., при чем по колхозам — на 36 проц. По последним данным, в колхозах Абхазии законтрактовано уже около 4.000 га, т.-е. примерно 60 проц. плана; но и это, конечно, свидетельствует о некотором переломе в ходе кампании, далеко еще не обеспечивает успешного выполнения плана.

Надо крепко ударить по оппортунистическому пасованию перед трудностями борьбы за табак, которое проявляется в некоторых районах. Основная трудность — это строительство плантационно - технических сооружений (до 8.000 сушильных сараев). Оно должно быть закончено в июне, ко времени первой ломки табака, а к развертыванию его еще не приступлено из-за недостатка стройматериалов (обеспечено пока всего 10 проц. потребности). Но до сих пор ничего не сделано для мобилизации местных ресурсов; инициатива колхозов в заготовке лесоматериалов наталкивалась на запреты, на бюрократическую переписку соответствующих организаций. С этим надо немедленно покончить и, на основе активности и самодеятельности колхозных и бедняцко-середняцких масс табаководов, развернуть ударными темпами строительство сараев и всю подготовительную работу к посадке табака.

Кулацкий саботаж, отказ от твердых заданий, попытки засеять табачные участки другими культурами надо решительно сломить: такие участки необходимо перепахать, а кулаков - саботажников привлечь к ответственности.

Еще есть время наверстать упущенное и обеспечить стопроцентное выполнение плана по табаку. Ответственность этой задачи должны учесть все организации и соответственно перестроить свою работу.

Восток

Британский колониальный орган о менеменском процессе

Английский колониальный орган **«Нир Ист»,** подводит итоги процессу менеменских заговорщиков и заявляет, что «теперь как будто не приходится сомневаться в том, что причина реакционного движения коренилась в злополучной попытке создания в Национальном собрании официальной оппозиции и в щедрых обещаниях быстрого, экономического улучшения, содержавшихся в программе недолговечной либеральной партии».

«В такой стране, как Турция, — пишет «Нир Ист», — с преобладанием крестьянского населения, всякий намек на расширение политической свободы отдельных личностей легко может быть истолкован более невежественными классами, как дозволение своеволия. Гибель пламенных надежд, которые тяжко утомленное сельскохозяйственное и пастушеское население возлагало на программу либералов, если не на них самих, несомненно, создала **атмосферу разочарования, усталости и недовольства, которыми не преминули в полной мере воспользоваться политические авантюристы, реакционеры и недовольные клерикалы».**

«Нир Ист» указывает, что менеменскому суду при рассмотрении дела первой партии подсудимых пришлось иметь дело, главным образом, с деятельностью религиозной секты нахш-бонди. Однако, при предстоящем рассмотрении дела второй группы обвиняемых на передний план, как указывает журнал, выступит **политическая сторона дела,** ибо среди подсудимых находится бывший министр, бывший депутат, редактор газеты и несколько анатолийских нотаблей, которые обвиняются уже не в сообщничестве с дервишами, а в «оскорблении отечества», а в том, что они проектировали свержение нынешнего республиканского режима, организовав с этой целью тайное общество в Бликессире.

«Нир Ист» умалчивает, конечно, о **роли западно-европейского империализма в реакционном движении в Турции и, в частности, о связи между менеменскими заговорщиками и агентурой британской контрразведки,** но «Нир Ист» не скрывает своих симпатий к ликвидировавшейся «либеральной» партии Фетхи-бея, выполнявшей служебную роль орудия иностранного капитала в Турции.

Выборы в Турции

(Отклики иностранной прессы)

Преждевременные выборы турецкого Национального собрания привлекли к себе большое внимание европейской печати. Стамбульские корреспонденты иностранных газет придают особое значение тому обстоятельству, что новые выборы были назначены **немедленно** после возвращения Кемаль-паши из инспекционной поездки по стране, не дожидаясь лета, когда истекал срок полномочий нынешнего состава Национального собрания.

Газеты об'ясняют это тем, что Кемаль-паша во время своей поездки нашел положение страны ненормальным, в частности в связи с экономическим кризисом, который особенно сильно затронул сельское хозяйство.

«Если бы, — говорит корреспондент **«Манчестер Гардиен»,**—Кемаль-паша нашел все в нормальном положении, он допустил бы, чтобы нынешний состав Национального собрания закончил обычный срок своей работы в конце лета. Тот факт, что Кемаль-паша неожиданно прервал свою поездку и решил иначе, показывает, что он считает, что нельзя терять времени... Несмотря на то, что власти разделались с дервишскими реакционерами, остаются еще враги. Своим решением Кемаль-паша не дал недовольным возможности постепенно усиливаться».

Иностранная печать ожидает, что руководство народной партии использует перевыборы парламента, чтобы очистить Национальное собрание от старорежимных элементов, особенно тех из них, которые были воспитаны в реакционных религиозных школах. Проведение этого в жизнь не представит затруднений, поскольку Турция, после роспуска партии Фетхи-бея, вновь вернулась к системе одной партии. Таким образом, как ожидают, **парламент будет обновлен не менее чем на 40 процентов** и будет составлен из более энергичных членов, назначенных в кандидатские списки Кемаль-пашой. До тех пор разрешение всех главнейших государственных дел должно быть задержано и только, когда соберется парламент, будет об'явлена программа реформ, насчет которой уже принято будто бы определенное решение.

Заграничная печать усиленно интересуется тем, какова будет дальнейшая политика турецкого правительства, воздерживаясь, однако, от преждевременных суждений.

«Нам кажется, — пишет **«Тан»,**— что нужно подождать развития новой политики, чтобы, отметив ее этапы и проконтролировав результаты, распознать и понять цель, преследуемую газиями и председателем совета министров Исмет-пашой».

«Нир Ист» считает, что целью новых выборов не может быть одно только устранение из Национального собрания «кучки депутатов, которые, будучи уверены, что они выполняют желания газиев, связали свою судьбу с Фетхи-беем». Журнал считает, что «цель, преследуемая Кемаль-пашой, неясна».

«Если существующие условия должны быть изменены, — пишет **«Нир Ист»,** — то это может быть произведено путем назначения депутатов, в отношении которых можно рассчитывать, что они будут позволять себе случайную конструктивную критику вместо нынешней системы утверждения Национальным собранием всех правительственных мероприятий».

Как бы ни гадала иностранная печать и что бы она ни думала о будущем составе турецкого парламента, бесспорным остается одно: ПОЛИТИЧЕСКАЯ физиономия его будет в полной мере отвечать интересам господствующей группы турецкой буржуазии. Турецкий избирательный закон, вычеркивающий из числа избирателей подавляющее большинство населения (неграмотных, женщин и др.), а также система назначения кандидатов в депутаты президентом являются средствами обеспечения в парламенте представительства весьма узкого круга интересов господствующих классов и устранения из него представительства интересов классов эксплоатируемых.

НАЦИОНАЛЬНОЕ СОБРАНИЕ ОТКРОЕТСЯ 5 МАЯ

Из Стамбула сообщают, что в связи с новыми выборами **старый состав Национального собрания прекратил работу.**

Все главнейшие вопросы, включая государственный бюджет, оставлены на рассмотрение нового парламента, который должен собраться **5 мая.**

УДАР ПО ФРАНЦУЗСКОМУ ВЛИЯНИЮ

По сообщению из Стамбула, турецкое Национальное собрание приняло законопроект, согласно которому **дети всех турецких граждан должны получать образование исключительно в турецких школах.**

Решение это является большим ударом по иностранным школам в Турции, особенно по французским миссионерским школам. Помимо этого, культурному влиянию Франции нанесен в Турции удар еще тем, что вместо французского языка в турецких школах вводится изучение английского или немецкого.

КОНТРОЛЬ НАД ПРОИЗВОДСТВОМ НАРКОТИКОВ В ТУРЦИИ

Стамбульский корреспондент «Таймс» сообщает, что за последнее время большие количества наркотических веществ, вырабатываемых в Стамбуле, экспортировались контрабандным путем в Египет и другие страны и что по этому поводу соответствующие правительства сделали будто бы серьезные представления турецкому правительству.

В связи с этим, а также в связи с усилившимся потреблением наркотиков и самой Турции турецкое правительство утвердило новые правила контроля над производством наркотических веществ. Существующие в Стамбуле 3 фабрики наркотических веществ должны будут ежедневно информировать ведомство здравоохранения о количестве имеющихся у них и вырабатываемых ими наркотиков, а также о всех продажах. Экспорт наркотиков заграницу будет допускаться лишь по особым разрешениям соответствующих стран.

ТУРЦИЯ И ЕГИПЕТ

По заявлению египетского консула в Стамбуле египетский король Фуад предпримет весной поездку по Средиземному морю и посетит вероятно Турцию. Одновременно консул указал, что в связи с развитием турецко-египетских торговых отношений ставится вопрос **о заключении торгового договора** между обеими странами. Египет вывозит в настоящее время из Турции табак, лес, железнодорожные шпалы и фрукты, а вывозит в Турцию рис и овощи.

НАКАНУНЕ НОВЫХ БОЕВ В МАРОККО

Алжирский корреспондент **«Таймс»** сообщает, что в районе Мериме (на юго-восточной границе между Алжиром и Марокко) французское командование концентрирует **12 тыс. войск всех родов оружия.** Войска стягиваются из Коломб-Бехара, Бужениба, Феца и Марракеша.

Концентрация военных сил в Мериме производится **для действий против непокорных племен, силы которых исчисляются в 45 тысяч винтовок.**

«ТАЙМС» БЬЕТ ТРЕВОГУ

В одном из последних номеров «Таймс» бьет тревогу по поводу **упадка британской торговли с Марокко,** публикуя по этому поводу письмо в редакцию председателя Британской ассоциации торговцев с Марокко лорда Глейхена, и посвятила этому вопросу одну из передовых статей.

Газета указывает, что **импорт иностранных товаров в Марокко возрос за последние 20 лет больше чем в семь раз,** однако, британский ввоз в Марокко далеко не вырос в такой же степени. В 1912 году британский импорт в Марокко составлял 1.718.000 фунтов стерлингов, а к 1928 году при значительно более высоких ценах на товары — вырос лишь до 2.036.000 фунтов.

«Таймс» об'ясняет падение англо-марокккской торговли, между прочим, «более низкой стоимостью производства в некоторых конкурирующих странах» и призывает британских коммерсантов усилить торговые связи с Марокко, указывая при этом, что на основе международных договоров в Марокко не существует предпочтительных тарифов и английские товары пользуются там такими же правами, как и французские, итальянские, испанские, японские и другие.

ОБЛОМКИ ФЕОДАЛИЗМА

В ПОИСКАХ ХАЛИФА

По сведениям «Берлинер Тагеблатт», между 19 и 28 апреля в Мекке состоится всемусульманский конгресс для избрания халифа и выработки «статута сотрудничества и об'единения всех мусульман мира».

По словам газеты, кандидатами в халифы являются марокканский султан, египетский король Фуад, король Геджаса-Неджда Ибн Сауд и религиозный глава индийских мусульман шейх Шаукат-Али.

ПАЛЕСТИНА — «МИРОВОЙ ЦЕНТР ИСЛАМА»

Иерусалимский корреспондент «Берлинер Тагеблатт» сообщает, что в результате посещения Палестины лидером индийских магометан Шаукат-Али в мусульманских кругах решено сделать Палестину «мировым центром ислама». В арабских кругах проектируют, между прочим, учреждение в Палестине магометанского университета.

ХРОНИКА ВОСТОКА

Посадка Нури-паши. «Нир-Ист» сообщает, что иракский премьер Нури-паша по окончании переговоров с «Иракской нефтяной компанией» о мусульской нефти выедет в Геджас «для установления личного контакта с Ибн-Сауд».

Воздушные силы Ирака. Английская печать сообщает, что иракское правительство заказало в Англии 5 легких аэропланов, снабженных бомбометами и радиоустановками. Эти аэропланы составят ядро иракского воздушного флота.

Иракский посланник в Персии. В Тегеран прибыл Тейфик-бег-ес-Сувейди, первый иракский посланник в Персии.

Египетский торговый флот. В Александрии учреждено судоходное общество с капиталом в 200.000 фунтов стерлингов. Это общество должно создать основу египетского торгового флота.

Индо-европейская телеграфная компания. По сообщению «Таймс», индо-европейская телеграфная компания передала все свои сухопутные линии на территории Персии в ведение персидского правительства.

Рейд ударников „Правды“ и „Зари Востока“

ЛИКВИДИРОВАТЬ ПРОРЫВ НА ЧАЙНОМ ФРОНТЕ

К ответу бюрократов, волокитчиков, вредителей, срывающих выполнение весеннего плана по чаю

НЕТ ПОВОРОТА „ЛИЦОМ К ЧАЮ“

План весенней посевной кампании по чаю в Грузии выполнен на 31 проц. Недовыполнение плана нарастало постепенно. План особого квартала был выполнен на 40,2 проц., январский — на 29,2 проц., в феврале удалось добиться 67,3 проц., а за март выполнение плана составило лишь 35,5 проц.

Ланчхутский район сумел выполнить весенний план на 66,3 проц., при чем за март добился выполнения месячного плана на 111,5 проц. Хонский район дал всего лишь 4,7 проц. плана. В Аджаристане план выполнен на 63,7 проц., в то время как Хобский район не смог выполнить и 4 проц.

Таким образом, становится ясно, что дело не в «об'ективных причинах», что ссылки на эти причины являются лишь попытками оправдать нежелание и неумение работать действительно ударными темпами.

О ПЛАНАХ И ЗНАЧЕНИЕ „ЧАЙ-ГРУЗИЯ“

Посевные планы на особый квартал «Чай-Грузия» были разосланы на места лишь в конце декабря, за несколько дней до конца квартала. Весь квартал работа на местах шла **вслепую.** Планы на первый квартал разосланы с большим опозданием. По ряду районов **планами не учтены местные земельные возможности, не принят во внимание рельеф местности,** вследствии чего планы на местах приходится перекраивать заново.

КОЛХОЗЫ БЕЗ РУКОВОДСТВА

Чайные колхозы предоставлены самим себе. «Чай-Грузия» занимается исключительно агрообслуживанием. Колхозцентр не делает даже и этого. В вопросах организации труда колхозы беспомощны. **В Колхозцентре даже не знают, введена ли в чайных колхозах сдельная оплата труда.**

В связи с передачей агросети Колхозцентру «Чай-Грузия» считает, что организацией труда в колхозах оно заниматься не должно. Колхозцентр же заявляет, что начнет эту работу после передачи агросети **Передача агросети заканчивается не раньше 1 июля, следовательно, колхозы остаются без руководства еще на несколько месяцев.**

Землеустройство в чайных колхозах и совхозах не проведено. Ни один совхоз не имеет своих границ. Из-за срыва землеустроительных работ Лайтурский совхоз выполнил посевной план лишь **на 2,4 проц.**

Наркомзем ССРГ получил от «Чай-Грузия» в счет землеустроительных работ 70 тыс. руб., но к работе еще **не приступил.**

До сих пор неизвестно, является ли «Чай-Грузия» организацией республиканского, закавказского или всесоюзного значения.

Путаница из-за этого происходит невероятная. Наркомзем Грузии отмахивается от чая, заявляя, что это дело Закнаркомзема. Закнаркомзем посылает в... Наркомзем СССР. В результате **«Чай-Грузия» остается без руководства и помощи.**

ВМЕСТО 13.350—200

По договору Наркомтруда Грузии обязался завербовать для чайных плантаций 13.350 рабочих, завербовано же всего... 200 чел. Передав «Чай-Грузия» право самостоятельной вербовки рабочей силы, Наркомтруда даже не смог указать, в каких районах она имеется. Мандаты на монопольное право вербовки в одних и тех же районах были выданы одновременно нескольким организациям, что вызвало **переманивание рабочих, вредную конкуренцию среди вербовщиков. В результате — совхозы обеспечены рабсилой лишь на 38 проц.** Недопустимое отношение к вербовке рабсилы проявил и Колхозцентр Грузии, неиспользовавший свободных рабочих рук, имевшихся в колхозах. С другой стороны, **совхозы «Чай-Грузия» не смогли в первое время обеспечить самым необходимым мобилизованных Закрайкомом ВЛКСМ для работы в колхозах комсомольцев.**

К ЧЕМУ ПРИВЕЛИ „ШУТКИ“ ТРАНСПОРТА

В первой половине февраля с Урала для чайных плантаций было отгружено 37 тракторов. 29 из них прибыли в апреле, но **без магнето.** Где находятся остальные тракторы—неизвестно. Плуги и почвоуглубители из Новороссийска отправлены почему-то не морем, а вкруговую, по железной дороге. **Погружены они были 25 февраля, но до сих пор не прибыли.**

Тракторы «Интернационал» прибыли из Сталинграда **без шпор.** Запасные части для с.-х. орудий почему-то попали в Ленинакан. Когда случайно стало известно, что вагоны с этим грузом стоят в Ленинакане **зам. нач. II района эксплоатации Закжелдорог предложил выкупить их в Ленинакане и снова погрузить там для дальнейшего продвижения.**

Лопаты, моторы и плуги комитет по перевозкам не считает посевным грузом и не дает визы на отправку их в совхозы большой скоростью. **Между тем задержка этого груза и была одной из причин срыва плана вспашки, выполненного лишь на 17 проц.**

СНАБЖЕНИЕ СОВХОЗОВ НЕ НАЛАЖЕНО

Самый больной вопрос—снабжение чайных совхозов. Рабочие снабжаются из рук вон плохо. Столовые не могут пропускать всех рабочих. В Чаквинском совхозе, например, успевают пообедать только те, которые на полчаса раньше бросают работу. Остальным **обедов не хватает. В ряде совхозов рабочие не получают хлеба.** Чем об'яснить все это?..

Заксоюз, Цекавшири, Наркомснаб и «Чай Грузия» никак не могут сговориться между собой. Снабженческие органы доказывают, что продуктов отпускается больше, чем нужно, а «Чай Грузия» заверяет, что совхозы не получают ничего. Несомненно одно—**большая часть отпускаемых для совхозов продуктов до совхозов не доходит, «оседая» в многочисленных кооперативных инстанциях.**

ЗАКСЕЛЬСТРОЙ НЕ СПРАВИЛСЯ С РАБОТОЙ

В начале февраля весь строительный аппарат «Чай Грузия» вместе с большим количеством строительных материалов был передан Заксельстрою.

Заксельстрой **плана капитального строительства не выполнил. Из четырех новых чайных фабрик к началу сезона переработки чайного листа не будет готова ни одна.**

Строительные материалы местами имеются **в избытке,** а местами из-за отсутствия их стоит работа. **Совершенно не используются местные материалы.**

* * *

Выполнение чайной пятилетки требует немедленной перестройки всех организаций на боевые темпы, обеспечивающие выполнение программы. **Прорыв может быть и должен быть ликвидирован.**

УДАРНАЯ БРИГАДА «ПРАВДЫ И «ЗАРИ ВОСТОКА»:

Акимов, Бадалян, Абрамишвили, Кикнадзе, Джавахидзе, Мелкумов, Смирнов, Итриев, Шабатова, Григорян, Гарибова, Казарова, Имнадзе, Дайреджез, Бакшетия, Ртвелишвили, Коринтели, Залиев, Паточьян, Бродзели, Джинджарадзе, Арутюнова, Абрамишвили, Бадалова, Купаташвили, Даразашвили, Иванов, Папукашвили, Коссов, Берлин, Чхиквишвили, Мамукашвили, Диданов, Полежаев, Гогия, Гаврилова, Давиташвили, Закукишвили, Жвачкина, Хмельницкий.

Совхоз «Чай.Грузия» в Очхамури. Работа на плантациях совхоза.

ЭНТУЗИАЗМ ПОМНОЖИМ НА ТЕХНИКУ!

БОРЬБА ЗА ТЕХНИКУ — *борьба за генеральную линию партии*

РАЗВЕРНЕМ МАССОВУЮ ТЕХНИЧЕСКУЮ УЧЕБУ НА ПРЕДПРИЯТИЯХ! ОВЛАДЕЕМ ТЕХНОЛОГИЕЙ ПРОИЗВОДСТВА, ЕГО ФИНАНСАМИ И ЭКОНОМИКОЙ! СТАНЕМ СПЕЦИАЛИСТАМИ ДЕЛА!

Крекинговцы в поход за технику не включились

На всесоюзной конференции работников промышленности тов. Сталин сказал: **«Пишите сколько угодно резолюций, клянитесь какими угодно словами, но если не овладеете техникой, экономикой и финансами,— толку не будет. Задача, стало быть, состоит в том, чтобы нам самим стать хозяевами дела. Только в этом гарантия того, что наши планы будут полностью выполнены и единоначалие будет проведено. Дело это, конечно, не легкое, но вполне преодолимое».** Казалось бы, партячейка и завком крекинг-завода в Баку должны были немедленно взяться за руководство освоением производственной техники хозяйственниками и рабочими, и в первую голову коммунистами.

Крекинг-завод промфинплана систематически не выполняет. Выполнение программы в большей степени зависит от того, насколько хозяйственники и рабочие овладеют техникой производства, насколько они сумеют использовать эту технику для выполнения промфинплана. Однако, заводские организации до сего времени ничего в области освоения рабочими и хозяйственниками техники не сделали. На крекинг-заводе в цеховой школе из 200 рабочих учится только 46 человек, а **из 90 коммунистов в этой школе обучаются только 10.** До сих пор на заводе не организованы кружки по повышению квалификации операторов и их помощников.

Рабочие несколько раз ставили этот вопрос на партийных и профессиональных собраниях, перед завоуправлением, но дело дальше слов, дальше обещаний не пошло.

Речь тов. Сталина на заводе крекинг в рабочих массах не проработана как следует.

«Техника в период реконструкции решает все». Следовательно, борьба за освоение техники есть борьба за промфинплан, за генеральную линию партии. Оппортунистическое отношение руководителей заводских организаций к освоению техники должно быть выжжено каленым железом.

П. Д.

Высшая ступень

В третьем году пятилетки неизмеримо повышается роль отдела рационализации, который должен превратиться в главный отдел на заводе и фабрике. Именно отдел рационализации представляет опорный пункт борьбы за преодоление «узких» мест, за непрерывность и бесперебойность производственного процесса, за высокое качество работы, за снижение себестоимости. Рационализация работы тесно связана с борьбой за технику.

Для осуществления всех этих задач бюро рационализации приказом ВСНХ СССР переоружено. В нем сосредоточены все работники энергоячейки, секций по отходам и отбросам продукции, по борьбе за качество, стандартизации и нормализации.

Но действительно опорным пунктом станет бюро рационализации лишь тогда, когда оно организует и об'единит вокруг себя рационализаторский актив, сумеет опереться на массы. Однако, до сих пор бюро рационализаци продолжают свою работу кабинетным порядком.

Об этом достаточно ярко свидетельствует то, что на большинстве предприятий Азнефти директоры и инженерно-технический персонал конкретно даже не представляют себе работы рационализатора.

Необходимо тесно связать рационализаторскую работу с заводской жизнью, чтобы она боролась с язвами производства, а не отражала кабинетные размышления рационализаторов.

Для этого нужно, чтобы планы по рационализации предприятия выковывались у станка, в бригаде, проходили бы через огонь самокритики бригадных, цеховых и заводских технических и производственных совещаний.

В частности, нужно добиться, чтобы вопросы рационализации систематически обсуждались проф., парт. и комсомольскими совещаниями. Тогда мы сможем сдвинуть рационализаторскую работу, дать ей необходимую зарядку для осуществления генерального задания по снижению себестоимости.

Рационализация работы — высшая ступень в борьбе за овладение производственной техникой.

Г. И. Д.

Бороться за 300 метров проходки

Нефтяная пятилетка выполнена в два с половиной года. Но впереди еще немало боев, и из них самый ожесточенный — бой за овладение производственной техникой.

Бурение в Азнефти—наиболее отсталый участок. До сих пор еще малогде применяются новые методы, вполне себя оправдавшие в других нефтяных районах, — новая конструкция скважин, наварка твердым сплавом долотьев и др. На наварку долотьев надо обратить особое внимание, так как чем дольше долото работает на забое, тем больше проходки и тем ниже себестоимость нефтедобычи.

Инструменты и оборудование распределяются между подотделами неравномерно. Первый подотдел, находясь под боком у завода «Большевик», лучшие инструменты прибирает к рукам, а второй подотдел отстает. **Ночные налеты обнаружили в буровых первого подотдела залежи лишнего оборудования и инструмента, отсутствие которых создает остановки в других буровых.**

Нет согласованности в работе администрации отдела бурения с производственным отделом. Все это обеспечит увеличение проходки. Взяв большевистские темпы бурения, овладев техникой, бурильщики Ленинского района добьются 300 метров проходки.

Н. КРАСНОВ.

Вовлечь в поход за технику широкие массы

Первыми выступили в поход за технику в Тифлисе два наиболее крупных предприятия — **паровозоремонтный завод и завод имени 26 коммунаров.**

Нужно овладеть техникой. Нужно стать «лицом к технике, лицом к техническим знаниям». Нужно самим стать «специалистами, знатоками дела, полными хозяевами дела» — и на паровозо-ремонтном заводе развернулся технический поход. Организовались кружки и курсы. В качестве преподавателей — инженерно-технические силы завода. Но этого недостаточно. Связались с ЗИИПС. Институт выделил руководителей для подготовки квалифицированных машинистов и помощников, слесарей, монтеров и др.

На заводе имени 26-ти тоже организовались кружки. Для пополнения преподавательских кадров связались с энергоинститутом. Курс взят на такое развертывание сети кружков, чтобы не осталось ни одного цеха без кружка того или иного типа.

Нужно, однако, отметить, что подлинного **массового** характера поход за техническую учебу еще не принял. Технической учебой охвачены только определенные группы. Мало еще выдвинуто таких мероприятий и предложений, которые способствовали бы быстрейшему проведению техники к станку, агрегату, ударнику.

Замечательный опыт московского электрозавода — **заем технической учебы** — нашим предприятиям неизвестен. Не знают они также **о бригадном методе технической учебы** — наиболее активном и дающем наилучший эффект.

Дело пока ограничивается кружками. Технической учебе нужно придать живой, практический характер. Необходимо организовать такую систему обучения, которая, в отличие от существовавших до сих пор кружков, была бы тесно связана с повседневной борьбой за промфинплан, чтобы ударник знал технику **своего** станка, оборудования бригады, агрегата, цеха. Таким образом, ударник постепенно перейдет к изучению техники и технологических процессов цеха, завода, предприятия **в целом.**

Лозунг партии — «пора самим стать специалистами» — должен быть в кратчайший срок осуществлен.

Работницы тифлисск. табачной ф-ки «Пролетарий» за изучением машин.

Шахтеры Донбасса отвечают: УГОЛЬ ДАДИМ!

РЕЧЬ СЕКРЕТАРЯ ЦК КП (б) УКРАИНЫ ТОВ. КОССИОРА НА С'ЕЗДЕ РАБОЧИХ УГОЛЬНОЙ ПРОМЫШЛЕННОСТИ.

СТАЛИНО, 14. (ЗТА). Донбасс сейчас находится в центре внимания всей страны. Это понятно, ибо недостаток угля является самым главным тормозом на пути быстрого роста нашей социалистической промышленности, на пути выполнения плана третьего решающего года пятилетки. Донбасс на протяжении ряда месяцев не выполняет своих обязательств перед страной. Если такое положение будет продолжаться и дальше, то ясно, что мы можем очутиться перед серьезной угрозой срыва народно-хозяйственного плана по вине шахтеров Донбасса. Это должны осознать все пролетарии Донбасса.

Я считаю, что наш с'езд должен стать с'ездом мобилизации сил всех рабочих, инженеров и техников Донбасса на борьбу за реализацию всех резервов, за выполнение программы. Механизация это решающее звено в борьбе за новый социалистический Донбасс. Задача механизации Донбасса, поставленная тов. Молотовым и подтвержденная всей партией, положена в основу нашего плана. Только создание нового Донбасса с большевистски-несокрушимой механизированной базой полностью удовлетворит все возрастающие потребности народного хозяйства в угле. Преодолевая оппортунистическое сопротивление делу механизации, мы развернули работу по превооружению горняцких масс, овладению новым оружием—механизмами. Мы имеем ряд крупных успехов в деле механизации Донбасса: увеличилось количество машин, отбойных молотков, кадры рабочих научились владеть механизмами; в результате этого увеличилась производительность машин. Но дела доказаны все преимущества механизации. Целиком и полностью подтверждена правильность линии партии в механизации Донбасса. Но почему мы не имеем резкого большого увеличения добычи, которого пожелала страна в связи с механизацией Донбасса. В ряде мест к делу механизации отнеслись недостаточно серьезно: отсутствовала должная подготовка, при переходе на широкую механизацию не учтены были трудности дела. Донецкий бассейн находится сейчас буквально в плену технических неполадок. Они срывают работу лав и снижают добычу.

При введении механизации нам надо поставить ставку на серьезное овладение этой механизацией и максимальное использование машин и механизмов.

Вопрос о качестве работы должен быть поставлен в центре внимания всей горняцкой массы, всех хозяйственников, инженеров и техников Донбасса.

Профорганизациям также придется больше, чем когда либо, заняться вопросами производства, вопросами быстрого и действительного осуществления лозунга о механизации. Надо мобилизовать все силы на устранение технических неполадок, тормозящих производство. Мы должны всячески развивать и поощрять изобретательскую мысль.

Серьезная ошибка допущена в отношении ручной добычи. Изучение этого вопроса показывает, что ручная добыча свертывалась значительно быстрее, чем развивалась добыча механизированная. Мы имеем явную недооценку ручной добычи. Во многих шахтах при переходе к механизации ручная добыча была совершенно ликвидирована, за исключением, конечно, подготовительных работ; квалифицированные же кадры оказались распыленными по всей шахте и превращены в навальщиков и конотонов. Получалось, что потеря от ликвидации и свертывания ручной добычи оказалась больше, чем рост производительности машин. Нужно, не теряя времени, быстро исправить ошибку. Мы должны уделить серьезное внимание ручной добыче, ибо пока полностью еще не разрешена задача механизации всего Донбасса, ручная добыча должна давать стране как можно больше угля.

Надо закрепить те огромные достижения, какие у нас имеются в области механизации Донбасса, в области внедрения новой техники и организации труда, особенно достижения наиболее передовых шахт и бригад. Надо быстро исправлять допущенные ошибки и решительно повести борьбу за качество механизации, за максимальную производительность машин. Необходимо рационально использовать квалифицированные кадры. Нужно минимальное количество старых забойщиков оставить для механизации, а всех остальных вернуть на ручную работу. Пусть старые кадры покажут свои темпы борьбы за пятилетку. Надо охватить их соцсоревнованием и ударничеством. Я считаю, что нужно организовать соревнование между механизированными лавами и группами старых кадровиков-забойщиков.

Вопрос о хозяйственно-техническом руководстве и единоначалии на шахте также является одним из основных. Вопрос о единоначалии и введении дисциплины на шахтах необходимо поставить, как один из коренных и центральных. Надо повысить ответственность каждого завшахтой, инженера и техника за порученное им дело, надо предоставить хозяйственникам, инженерам и техникам больше инициативы, оказать им больше поддержки и дать действительную возможность осуществлять эту инициативу, но зато и больше с них спрашивать, чтобы они чувствовали ответственность за добычу.

Последний вопрос, который также является одним из решающих, это организация рабочих масс на борьбу за осуществление плана добычи угля. Профсоюзные организации в первую очередь обязаны взяться за развитие соцсоревнования и ударничества и укрепление дисциплины. Профсоюзы должны опираться на основные кадры рабочих, организовать их и на деле показать, как нужно бороться по-большевистски за дисциплину, за повышение производительности труда. Ваш с'езд должен подвергнуть самой жестокой критике работу всех профсоюзных звеньев и добиться коренного поворота профсоюзных органов осверху донизу лицом к производству, к массам и к тем основным участкам, где решается судьба производственной программы, т. е. лавам и забоям. Задача профсоюзов поднять массы на борьбу за уголь.

Товарищи рабочие, инженеры и техники Донбасса! Помните, что сейчас на весь угольный Донбасс обращены взоры рабочих всего Советского союза. Страна требует угля. Совершенно правы тульские рабочие, когда они бросают упрек Донбассу в позорной работе. Рабочий класс Советского союза требует ликвидации того безобразного положения, какое мы имеем сейчас с добычей. Шахтеры Донбасса на призыв туляков, на призыв всей страны должны ответить действительной боевой и дружной работой, чтобы выполнить свой долг перед страной. Пример рабочих Баку и Грозного должен заразить всех горняков Донбасса.

Страна пред'являет Донбассу категорические требования. Все сроки прошли; страна больше ждать не может. Мы должны все свои силы двинуть на борьбу за уголь и добиться решительной победы.

От нашей воли и организованности зависит, дадим ли мы уголь стране или нет. Шахтеры Донбасса не допустят замедления темпов выполнения народно-хозяйственного плана, шахтеры Донбасса ответят — уголь дадим (бурные аплодисменты).

Партийное строительство

Низовой печати, рабселькоровскому движению — постоянное партийное руководство

В САМЫЙ ОТВЕТСТВЕННЫЙ МОМЕНТ — В ПЕРИОД ПЕРЕСТРОЙКИ НА ТРАНСПОРТЕ—ВЫШЕЛ ИЗ СТРОЯ „КРАСНЫЙ ДЕПОВЕЦ", „ТИФЛИССКИЙ ТАБАЧНИК"—БЕЗ ПАРТИЙНОГО РУКОВОДСТВА

Выполнить решение ЦК ВКП (б) о партруководстве низовой печатью

Недочеты под обстрел

На тифлисском механическом заводе имени **С. Орджоникидзе** рабкоров как будто бы мало, всего 24 рабкора. Однако, заводская стенная газета имеет полное право называться массовой газетой. В ней, помимо этих 24, постоянно пишущих рабкоров, еще участвует 300—400 «устных» (как их на заводе называют) рабкоров. Участвуют в газете они так.

В каждой ударной бригаде имеется представитель от редколлегии. Эти представители являются как бы связующими звеньями между стенной газетой и ударными бригадами. О всех неполадках в производстве ударники доносят в первую очередь этим представителям.

На заводе им. Орджоникидзе рабкоры — все ударники. Там даже в соцдоговор внесли пункт об обязательном участии ударников в стенгазете.

Как положительную сторону в рабкоровской работе механзавода, нужно отметить действенность заметок. С газетой на заводе считаются. На помещенные заметки хозяйственные и общественные организации завода реагируют быстро.

Партийное руководство стенной газетой осуществляется через председателя редколлегии, который входит в состав бюро, и через членов партии, входящих в редколлегию: из 18 всех членов редколлегии 12—члены партии.

Кроме этого, бюро коллектива заслушивало отчет председателя редколлегии. Частый выход стенной газеты — с 1 января по 15 февраля, например, она вышла 19 раз — говорит за то, что руководство рабкоровским движением и стенной газетой со стороны бюро партколлектива не плохое. Это подтверждается и **ростом партийной организации за счет рабкоров.** За последнее время в партию вступило 8 лучших рабкоров.

Однако, следует предостеречь редколлегию от «головокружения от успехов», тем более, что наряду с несомненными достижениями в работе газеты есть и недостатки.

За последние пять месяцев рабкоры собирались лишь два раза. Этого крайне недостаточно. С ними даже не проработаны решения всесоюзного совещания по рабселькоровскому движению. Эту ошибку нужно быстро исправить.

Недостатком в рабкоровском движении и в стенной газете является и отсутствие интернационального воспитания рабкоров.

Ни строчки не найдешь в «Красном арсенальце» о борьбе на два фронта, а также с примиренчеством к уклонам.

Хотя стенная газета и призывает рабочих бороться за выполнение производственных заданий, но делает это она по-детски, без заострения внимания рабочих на борьбу с оппортунистическими и рваческими настроениями. Вообще в названной газете об оппортунизме и генеральной линии партии не упоминается.

Это положение об'ясняется еще низким политическим уровнем руководителей газеты и их слабой технической квалификацией. А помощи от каких печатных газет Тифлиса не видно.

Руководство же со стороны центральных печатных газет не только над одним «Красным арсенальцем», а над всей низовой печатью — необходимо. Нужно, чтобы все закавказские газеты помогали фабричным печатным и стенным газетам. Только при повседневном руководстве сетью низовой печати краевых, республиканских и районных газет низовая печать сможет стать оперативной.

Ф. КОР.

КАК БЫЛА ПОХОРОНЕНА ХОРОШАЯ ГАЗЕТА

На железнодорожной станции Тифлис вместе с депо работает 4000 рабочих и служащих. Среди них большую массовую работу проводила местная печатная газета **«Красный деповец»,** выходящая сперва еженедельно, а сейчас два раза в месяц.

Под руководством партийной организации газета сумела мобилизовать вокруг себя рабочих - ударников, увеличивая число рабкоров. За особый квартал число рабкоров возросло с 150 до 500, а в январе, в связи с открытием всесоюзного совещания по вопросам рабселькоровского движения, цех обточки депо об'явил себя **сплошным рабкоровским и выпустил паровоз, посвященный совещанию.** В настоящее время рабкоры этого цеха, а также других цехов, мастерских и паровозных бригад **все ударники.**

Вопросы укрепления низовой печати были проработаны на всех ячейках депо и станции. На всех ячейках, а также на парткомитете, были заслушаны доклады редколлегии о проделанной работе. В декабре парткомитет выделил специальную комиссию, которая обследовала работу редколлегии газеты «Красный Деповец» и выработала ряд практических предложений для улучшения работы газеты и развертывания большевистской самокритики на ее страницах.

Газета вскрыла много недочетов. Нужно было по материалам газеты принять меры для ликвидации этих недочетов. Но администрация, в лице начальника станции Агладзе, не обращала внимания на заметки в газете. Газета писала об этом. Райком и партком приняли меры, Агладзе был снят с работы. Однако, у Агладзе нашлись «друзья», бывший начальник района Радзмадзе, и его назначили начальником депо, где Агладзе совершенно не пользуется авторитетом.

Правооппортунистические вылазки, которые имели место на станции, на страницах газеты получили отпор. Оппортунист **Хараташвили** не верил в успешность коллективизации, он выступил с обвинением против партии и клеветой на ее ЦК. **Оппортуниста исключили из партии.**

Для занятий с рабкорами были назначены специальные подекадные дни. Редколлегия знакомила рабкоров с их задачами. Проводились также общие собрания рабкоров как по цехам, так и по всей станции.

Но такая работа продолжалась только до реорганизации аппарата железнодорожной станции Тифлис и депо, до начала февраля сего года. Газета «Красный деповец» перестала быть стахановской и перешла на обслуживание только депо. Самый разгар работы, когда нужно было, на основе постановления ЦК ВКП (б) и Совнаркома поднять работу на транспорте, переводить «обезличку» на сдельщину, **редколлегия перестала работать с прежней активностью. А парторганизация депо после перевыборной кампании вместо того, чтобы усилить свое руководство работой газеты, не сумело удержать прежние темпы работы газеты.**

Члены редколлегии были активны, но подготовленных среди них не было, за исключением председателя редколлегии, на котором и держалась вся работа. **Профсоюзная организация желездороги его взяла в райпрофсоюз, оголив газету.**

Теперь парткомитет **«ищет» редактора, ведет переговоры о получении бумаги, которой еще нет.**

Для выпуска газеты с тиражем 2½ тысячи нет бумаги. Предполагают вместо газеты выпускать стенные листки с тиражем 200 экземпляров для расклейки во всех цехах и отделах депо. Но и для этого пока нет необходимых возможностей — **работника и бумаги.**

Стенных газет в цехах депо нет, их раньше заменяли стенные листки, которые выпускались газетой «Красный деповец». Ячейка паровозников, после перевыбора бюро ячейки, постановила выпустить стенную газету, но это постановление пока на бумаге, стенная газета еще не выходила.

К—Н.

ПАРТОРГАНИЗАЦИИ НЕ РУКОВОДИЛИ „ТИФЛИССКИМ ТАБАЧНИКОМ"

Три месяца назад **«Заря Востока»** отметила ряд недочетов в работе печатной газеты рабочих табачной промышленности **«Тифлисский табачник».**

«Заря Востока» писала, что **«причина неумения редакции заострить внимание на производственных вопросах заключается в том, что она далека от цехов».** И далее «.. **почти всю газету ведет и делает один человек. Это кладет свой отпечаток на всю газету.** Мы не встречаем в ней ни рационализаторских счетов, ни пропаганды изобретательства и рационализации, ни развернутой кампании за то, чтобы каждого ударника сделать рабкором».

Времени прошло не мало, но перелома в работе газеты не видно.

Руководство газетой и рабкорами является наиболее слабым участком в работе партийных и профсоюзных организаций как **первой,** так и **второй** табачных фабрик. Недочеты «Тифлисского табачника» не случайны. Они вытекают из **недооценки партийными организациями фабрик работы печатной и стенных газет на табфабриках.**

Массовой работы с рабкорами не ведется. Бюро партячеек, положившись на редколлегию «Тифлисского табачника», от массовой работы отрешились. Между тем, редколлегия не только не сумела развернуть какой бы то ни было массовой работы среди рабкоров, но и сама почти не участвует в подготовке, организации материала и выпуска номера газеты. Совещания рабкоров, организация бригад внутрифабричных рейдов не стали основными методами работы редколлегии. Цеховки и стенные фабричные газеты влачат жалкое существование и выходят от случая к случаю.

Партийное руководство печатью слабо. Это признают секретари ячеек табачных фабрик. Бюро и ячейки не занимаются вопросами работы среди рабкоров. Кампанейщина — основной метод работы. Стенновки довольно аккуратно выходят в дни кампаний. Производственные же вопросы не находят полного отражения в них.

Печатная газета **не отрешилась от общих трескучих фраз,** которые все еще подменяют конкретную постановку наиболее важных вопросов.

Работа так дальше продолжаться не может. Необходимо перестроить всю систему работы печати на новые формы и методы. Основой должна явиться ударная бригада, рейд. Лозунг «каждый ударник — рабкор» должен быть осуществлен.

Для этого необходимо в первую очередь **усилить партийное руководство работой печати, превратить печатную газету в боевой орган коммячеек и фабзавместкомов табфабрик** в борьбе за генеральную линию партии. Это повысит ответственность бюро ячеек за качество работы печатной газеты.

Необходимо также иметь освобожденного ответственного редактора-массовика, который бы сумел развернуть массовую работу не только вокруг печатной газеты, но и вокруг стенновок.

Печать табачных фабрик должна выйти на путь широкой массовой работы.

С.

Партия Ленина, организовав свержение буржуазии, освободив производительные силы от капиталистических оков, становится организатором грандиозной технической революции

Наука на службу социалистическому строительству

(ПЕРЕДОВАЯ «ПРАВДЫ» ОТ 13 АПРЕЛЯ)

Закончившаяся первая всесоюзная конференция по планированию научно-исследовательской работы сыграет большую роль в окончательном сплочении всех научных работников вокруг задач социалистического строительства.

Советский союз — единственная в мире страна, где научная мысль, где научно-исследовательская работа и где научные работники имеют наиболее благоприятные условия для своего развития. Это доказало всей историей тринадцатилетнего существования советской власти. В самое трудное для республики время, когда страна была об'ята пожаром гражданской войны, мы изыскивали средства для поддержки научных работников и для развития научно-исследовательской работы.

Пропасть, которая отделяет нашу социалистическую систему от капиталистической, проявляется и на положении научно-исследовательской работы в капиталистических странах и у нас. Классовые противоречия, раздирающие капиталистическую систему, набрасывают намордник на научно-исследовательскую мысль и на развитие научно-исследовательской работы. Надо ли еще доказывать, что бурный рост нашего строительства, завершение постройки фундамента социалистической экономики, лозунг догнать и перегнать капиталистический мир в течение десяти лет открывают безбрежные горизонты для мощного развития всех областей науки и техники. Какая страна и какая эпоха в мировой истории может указать на борьбу миллионов за овладение техникой и наукой? А ведь технические идеи становятся силой, когда ими овладевают миллионы. Когда в мировой истории научные и технические идеи обладали такой силой, какую они завоевали в нашей стране?

Наша партия все свое мировоззрение построила на научном социализме и диалектическом материализме. **Наша партия не только организовала свержение буржуазии, не только освободила производительные силы от капиталистических оков, — она становится организатором грандиозной технической революции.** Вполне естественно, что самую горячую поддержку, самую действенную помощь партия наша и рабочий класс оказывают научным работникам и кадрам специалистов.

В период развернутого социалистического наступления по всему фронту и отчаянного сопротивления классового врага международная буржуазия, белая эмиграция, остатки капиталистов и кулачества в нашей стране пытались мобилизовать кадры научных работников против социалистического строительства. Тщетные попытки. Рамзины и Ларичевы остались изолированы. Вредители, шпионы и взяточники повели за собой незначительные группы старых специалистов. Огромное большинство их осталось на стороне советской власти.

Контрреволюция просчиталась.

Правда, наши трудности за последние годы вызвали колебания в некоторых прослойках специалистов. Но эти трудности успешно преодолеваются. Теперь мы находимся на большом перевале. Теперь наглядно видны огромные результаты, которых мы добились на основе социалистического наступления, на основе проведения генеральной линии партии.

С высот, достигнутых нами, очень многим стало виднее, что только руководящие партийной линии обеспечило громадные успехи социалистического строительства, открыло перед нашей страной перспективы грандиозного под'ема и реальную возможность догнать и перегнать капиталистические страны и избавить нас от того, чтобы стать колонией этих стран. Теперь очень многим научным работникам и специалистам становится ясным, что трудности последних лет—временное явление, что мы выходим на несравненно более широкую дорогу социалистического развития. Конференция по планированию научно-исследовательской работы явилась большой политической демонстрацией кадровых научных работников и лучших крупнейших специалистов нашей страны за социалистическое строительство. Эта конференция, поставив новые проблемы планирования научно-исследовательской работы, показала, что широкие массы научных работников мобилизовали все силы науки и техники для обеспечения темпов социалистического строительства для выполнения пятилетки в четыре года и построения фундамента социалистической экономики.

Внимание, силы и громадные материальные ресурсы должны быть и будут предоставлены дальнейшему развитию научно-исследовательской работы, научным работникам и специалистам, безоговорочно и полностью отдавшим свои силы на службу социалистическому строительству.

Кое-где вредительство вызывает глубокое недоверие ко всем специалистам вообще, кое-где мы имеем факты спецеедства. Этому не должно быть места.

С вредителями диктатура пролетариата жестоко расправляется и будет далее так же расправляться. Честным и преданным специалистам будет оказываться всемерная помощь в работе. Внимание, помощь и чуткость к отдельным работникам и со стороны партии и государства, что они должны смело решать проблемы, которые повседневно перед ними ставит социалистическое строительство.

(Передано по телеграфу через Закгаг)

Обращение первой всесоюзной конференции по планированию научно-исследовательской работы

МОСКВА, 13. (ЗТА). В обращении первой всесоюзной конференции по планированию научно-исследовательской работы ко всем пролетариям мира, честным ученым всех стран и героическим строителям Советского союза говорится:

«Пролетариат, класс - руководитель, класс-организатор, класс-творец, переделывает в нашей стране свою собственную природу так же как и природу идущих за ним трудящихся масс. С энергичным для движения вперед лозунгом «пора самим стать специалистами» — должен быть в кратчайший срок осуществлен. Мы заявляем, что **будем итти в рядах этого класса, всеми силами до конца во всех исторических испытаниях поддерживая его железную диктатуру выводящую человечество на новые пути всемирно-исторического развития.**

Трудовой героизм развертывается в ожесточенной классовой борьбе с врагами. Широкой лентой по всему фронту развернулось социалистическое наступление. Кулацкие отряды окружены и в основном разгромлены, вредительские гнезда разорены. Но борьба еще не кончена. Классовый враг внутри страны перекликается со своими империалистическими вдохновителями. Густой и липкой грязью ползет по миру гнусная и лживая кампания против Советского союза. В тайничках дипломатических кабинетов, секретных отделениях генеральных штабов империалистических государств фабрикуется подготовка кровавой интервенции. За дымовой непроницаемой завесой фальшивых кампаний готовится нападение на страну социалистического труда.

Мы заявляем, что **будем делать в рядах пролетариата все, чтобы, в случае такого нападения, капиталистические силы были разгромлены раз и навсегда.**

Советский союз дал первый образец социалистического планового хозяйства. Вопреки пророчениям буржуазных идеологов о невозможности планирования, социалистический план дал в руки пролетариата могущественное оружие. **Мы сейчас работаем над тем, чтобы в плановом порядке поставить всю науку на службу социалистической реконструкции и освобождению, в борьбе пролетариата.**

Сделав науку готовой на все служанкой эксплоататорского треста, капитал надел на нее золотую узду патента и секрета, тайно поставив барьер обобществлению науки, т. е. ее росту и процветанию. Он нежит и холит науку, главным образом, для одной цели: цели массового истребления людей, цели стандартизованного производства трупов. Толкая человечество в мрачную пучину новых войн, капитал делает науку орудием своей зловещей кровавой политики. **Мы же здесь работаем над тем, чтобы помочь высвободить гигантские резервуары естественных энергий, поставив их на службу человеческим массам, чтобы превратить всю страну в прекрасную страну благосостояния масс, вольного коллективного социалистического труда, чтобы высвободить человечество из-под железной пяты капитала, чтобы сделать невозможными войны на земле, чтобы на место капитализма с его рабством, наживой, гнилой культурой, унижением масс, войнами, зверской эксплоатацией, проституированной прессой, властью денег и жадностью паразитов стал коммунистический строй, строй товарищеского труда, строй великой бесклассовой человеческой общины,** о котором мечтали самые светлые головы, самые благородные умы, самые горячие сердца человечества.

К этому строю мы идем через суровую беспощадную борьбу классов, отражая нападения внешних врагов, развертывая наступление на внутреннем фронте, громя вредительские шайки и сплачивая действительных людей науки вокруг пролетарских знамен.

Мы зовем рабочих и честных работников умственного труда во всем мире к об'единению вокруг строительства в Советском союзе и вокруг его защиты».

НЕОПУБЛИКОВАННАЯ СТЕНОГРАММА

(ИЗ ЗАЛЫ ПОЛЬСКОГО СУДА)

Председатель суда. А теперь, пан Полянский, об'ясните суду, где вы достали тот самый так называемый снаряд, который, если верить обвинительному заключению, был обнаружен в дымоходе советской амбасады,—если вообще допустить на минуту, что советская амбасада действительно имеет дымоход?

Полянский (с кроткой, озаряющей улыбкой на припухлом алкоголическом лице). Пан судья, это есть все ложь, выдуманная злыми людьми, потому, что никакого снаряда в дымоходе не было. Это—во-первых. Во-вторых, это был вовсе не снаряд, а приобретенная мною в магазине детских вещей на Маршалковской ул. заводная детская игрушка, совершенно безвредная. Да и, наконец, порох так или иначе не мог взорваться, потому что это был очень плохой, отсыревший порох и потому что я предварительно перерезал электрический провод, как бог свят, пан судья!

Председатель (совершенно удовлетворенный). Довольно, тем более, что вы отклоняетесь в сторону от главной задачи суда и трактуете о каком-то снаряде, который ни в какой мере не может интересовать польский суд. Скажите-ка другое, пан Полянский: вы читаете «Курьер Поранный» и, конечно, знаете, что вы, как агент Коминтерна и ГПУ, хотели оказать услугу советскому подпредству и совершили прогулку по крыше амбасады с целью привлечь симпатию всего мира к советской власти?

Полянский: Виноват, пан судья, из «Курьера Поранного», на который вы ссылаетесь, я знаю, что я, наоборот, руководствовался желанием свести счеты с советским правительством за преследования, которым я подвергался с его стороны. Что касается моей принадлежности к агентуре ГПУ, то я, проше пане, узнал об этом уже из «Пшеглонда Польского», где, кстати, очень красочно описано, как я получал директивы у пограничной советской охраны... Это настолько важная подробность, что я искренно признателен польской общественности, которая не забывает разнообразить по мере сил и возможности мою скромную биографию...

Защитник. Но пану Полянскому, конечно, также известно, что, помимо всего прочего, пан есть еще знаменитый международный эксцентрик-юморист, которого просто захватила мысль пошутить и позабавить всю почтенную европейскую публику новым непревзойденным атракционом: Полянский с пустой банкой из-под какао Ван-Гуттена гуляет по крыше советской амбасады!

Полянский (оживляясь). О, да, я всегда любил непринужденные веселые затеи и помню, когда я еще служил в польской дефензиве и по се за данию отсиживался в тюремной камере с коммунистами...

(Всеобщее смущение в зале. Прокурор в замешательстве проглатывает самопишущую ручку, а председатель сморкается в 131-ую страницу 2-го тома обвинительного заключения).

Председатель (немного оправившись). Вы прекрасно знаете, пан Полянский, что вы всегда состояли штатным сотрудником военной советской амбасады, и поэтому с вами ничего не могло случиться такого, на что вы намекаете, тем более, что вы не являетесь польским подданным, а государственные учреждения «Речи Посполитой», как вам известно, настолько чистоплотны и патриотичны, что никогда не стали бы пользоваться услугами непольского шпи.... гм.... непольского подданного!

Полянский. (делает несколько глотков из фляжки с крепкой польской старкой, которую ему незаметно протягивает рука часового). Совершенно верно, пан судья! Я, как немец по происхождению и убежденный уроженец Верхней Силезии, подготовлявший террористические акты против польских властей в защиту моей несчастной Верхне-Силезской отчизны... (пускает мутную слезу и запивает той же старкой. Все сочувственно вздыхают в том числе и портрет пана Заглобы на стене).

Прокурор: Позвольте мне, пан судья, в интересах обвинения... (Полянскому) Ваше лицо очень симпатично и свидетельствует о том, что вы вероятно чистосердечный христианин и мягкий, незлобивый человек. Скажите, в какой же степени при вашей христианской незлобивости можно считать правильной версию о том, что вы хотели бесчеловечно взорвать на воздух ближних своих? Ведь это было бы бессердечно, не правда-ли?

Полянский. Ну, конечно! Я должен сказать, что я еще с детства стремился уйти от мирской суеты в какой-нибудь уединенный монастырь в тихой роще на берегу светлого ручья. Жестокость никогда не была мне по сердцу. И я ли мог помышлять о кровавом деле? Посмотрите на мое лицо, не свидетельствует ли оно о величайшей кротости и смиренномудрии?

Прокурор. (мягко и сочувственно). В интересах обвинения, пан судья... (К Полянскому). Так чем же тогда об'ясняется, что вы очутились так высоко на крыше советской амбасады, пан Полянский? Почему вы полезли на крышу?

Полянский (встрепенувшись). Чтобы быть поближе к богу, пан прокурор. Только для того, как бог свят, проше пана! Хотел туда, к моему господу, к небесной гармонии, к херувимам и архангелам, пан прокурор! Только поэтому!

(Все встают, потрясенные. Невозмутимый хор шпиков и охранников тихо и стройно поет «Miserere mej domjne *)», пан Заглоба с портрета тихо в такт качает головой. Последние лучи заходящего солнца, проникнув через мутное окно здания польского правосудия, окружают Полянского прекрасно-розовым мученическим нимбом. Полянский, не выдержав наплыва религиозных чувств, опускается на колени и при этом движении из кармана его брюк выпадает пачка фальшивых ассигнаций.

Все стоят умиленные и просветленные).

С польской юстиции перевел.

ЮР. ЗОЛОТАРЕВ.

Примечание метранпажа. Стенограмма обрывается на этой лирической сцене. Между тем, Полянский приговорен, и даже на 10 лет. Однако, спешим успокоить взволнованное общественное мнение Польши: близость Полянского к всемилостивейшему пану богу несомненно скажется... Он воскреснет! Пеларом он тяготеет горе—к крышам, например. Все святые воскресают. В особенности канонизированные польской дефензивой.

*) Молитва в католическом богослужении.

По Советскому Союзу

ДОНБАСС ДАСТ СТРАНЕ 56 МИЛ. ТОНН УГЛЯ

ВОЗЗВАНИЕ ВСЕУКРАИНСКОГО УЧРЕДИТЕЛЬНОГО С'ЕЗДА РАБОЧИХ УГОЛЬНОЙ ПРОМЫШЛЕННОСТИ

СТАЛИНО, 14. (ЗТА). Первый всеукраинский учредительный с'езд рабочих угольной промышленности обратился с воззванием ко всем шахтерам, инженерам и техникам Донбасса.

«Выполнение плана социалистического строительства третьего, решающего года пятилетки невозможно, если угольная промышленность не выполнит своего плана, — говорится в воззвании. — В плане угольной промышленности решающую роль играет Донбасс. Из 83 мил. тонн угля, которые должны быть добыты в СССР в 1931 г., 56 мил. тонн должен дать Донбасс. Если Донбасс не выполнит своих обязательств, он поставит под удар выполнение плана по металлургии, машиностроению, производству тракторов и др. машин для сельского хозяйства

За январь, февраль и март Донбасс недодал стране 6 мил. тонн угля. На всю страну прозвучал голос тульских рабочих, которые в своем обращении ставят в упор перед нами вопрос: долго ли будет продолжаться эта позорная передача угля?

С'езд рабочих угольной промышленности Донбасса обращается к шахтерам, хозяйственникам, инженерам и техникам с призывом: довольно отступления, довольно подобных темпов в работе. Оппортунисты всех мастей, нытики и маловеры брюзжали о невозможности выполнить пятилетку в 4 года. Всему этому должен быть положен немедленно и бесповоротно конец.

Донбасс обязан дать стране 56 мил. тонн угля, он должен выполнить пятилетку в три года. Перед лицом всех рабочих СССР с'езд рабочих угольной промышленности от имени всех шахтеров Донбасса заявляет, что план в 56 мил. тонн будет выполнен.

* * *

ХАРЬКОВ, 14. (ЗТА). **12-го апреля добыча угля в Донбассе сделала резкий скачок вверх, увеличившись, по сравнению с предыдущим днем, на 7.092 тонны.** Всего 12 апреля добыто 116.194 тонны угля. **Суточная программа выполнена на 70,4 проц.**

ОБЕСПЕЧИТЬ СТРОИТЕЛЬНЫЙ СЕЗОН

МОСКВА, 14. (ЗТА). СТО вынес ряд важнейших решений по обеспечению строительного сезона. Выделены в особую группу в смысле первоочередного обеспечения их строительными материалами и финансовыми ресурсами строительства, являющиеся решающими для выполнения всего народно - хозяйственного плана.

Не позднее 20 апреля должен быть закончен отвод участков под стройки 1931 года, уточнены об'ем и титульные перечни строительства.

Не позже 15 мая проекты всех строительств на 1931 г. должны быть закончены.

Установлена ответственность проектирующих организаций за применение конструкций из дефицитных материалов без достаточно обоснованной надобности.

СТО обязал НКПС точно выполнять среднесуточную погрузку вагонов под строительные и лесные материалы. Для этих перевозок правительства союзных республик должны забронировать необходимую часть грузоподъемности и местных автогужевых предприятий и организовать с помощью промкооперации и колхозов артели возчиков для обслуживания строек.

ВСНХ в двухдекадный срок поручено организовать союзное об'единение по производству машин и оборудованию для промышленности, стройматериалов и механизмов для строительных работ и дорожного строительства.

Наркоматы и ведомства должны подготовить непосредственно на строительствах не менее 100.000 квалифицированных рабочих.

ВОЗДУШНАЯ ЛИНИЯ КУТАИС — МЕСТИЯ

МОСКВА, 14. (ЗТА). **Центральный совет общества пролетарского туризма и экскурсий ассигновал 10.000 руб. на организацию воздушной линии Кутаис — Местия.** Обществом будет забронировано не менее половины мест этой линии.

ПАМЯТНИК ПОГИБШИМ БОЙЦАМ КРАСНОЗНАМЕННОЙ ДАЛЬНЕВОСТОЧНОЙ

МОСКВА, 14. (ЗТА). **Комиссия по увековечению памяти погибших бойцов ОКДВА решила 1 августа 1931 г. соорудить памятник на братских могилах в Даурии.**

ИСКУССТВЕННАЯ КОЖА

МОСКВА, 14. (ЗТА). В настоящее время удалось уже полностью разрешить вопрос о производстве разных видов искусственной кожи (резиновой и вискозной прошитой подошвы, кожкартона, кожимита и других). Это позволяет уже в текущем году дать до 17 тыс. тонн разных кожсуррогатов и за этот счет увеличить выпуск готовой обуви из суррогатов до 20 миллионов пар.

В мае будет пущен первый завод, рассчитанный на ежегодный выпуск 200 тысяч тонн суррогатов.

На путь сближения с писательскими массами

13 апреля во Дворце искусств состоялся организованный Закгнигой вечер смычки издательства с писателями, художниками и работниками искусств Закавказья.

Закгнига сделала хороший почин, став на путь делового и идейного сближения с писательскими массами. До сих пор издательство было покупателем, а писатель—предлагающим свой товар. Такие «капиталистические» взаимоотношения, исходящиеся на принципе купли-продажи, должны уступить место новым социалистическим отношениям. Писатели вместе с издательством должны определять, какие темы для творчества являются в данный момент наиболее актуальными, какой характер должны иметь выпускаемые издания, какой творческий метод должен быть положен в основу работы писателя и т. д.

Зампредправления Закгниги тов. **Асилов**, выступивший на вечере с информацией о деятельности издательства, предложил наладить систематические творческие встречи закавказских издательств с писателями.

— Такие встречи приведут к постоянной связи писателя с издательством, помогут росту молодых писательских кадров, создадут прочный фундамент для развития литературы многонационального Закавказья.

Это же даст возможность поднять на большую принципиальную высоту творческие дискуссии и критику деятельности наших издательств. И еще один очень важный момент: издательство широко открывает двери литераторам от станка — ударникам, призывникам в литературу.

Ударник войдет в литературу. Он расскажет о героических буднях борьбы за пятилетку на фабриках, заводах, в шахтах. Он впишет в историю развития пролетарской литературы лучшие страницы. Издательство оформит и выпустит его книжку, продвинет ее в самую гущу читательских масс.

К сожалению, на первом вечере присутствовало мало ударников-призывников в литературу и членов рабочих литкружков. Этот недостаток в дальнейшем нужно исправить.

Инициатива Закгниги встретила поддержку со стороны целого ряда литературных и общественных организаций. Представители этих организаций обещали самое живое участие в деловой и творческой совместной работе издательства с писателями и художниками. Об этом говорили т.т. **Б. Буачидзе, А. Цуцунава, Т. Табидзе, П. Яшвили и др.**

Вечер закончился чтением стихов. **Василий Каменский** прочел «Юность Маяковского» и «Охотничий марш». Большой интерес вызвало выступление персидского пролетарского поэта **Мобареса. Г. Крейтан** прочел новое стихотворение «Дашкесан» и **А. Машашвили** — «Ударные бригады».

В фойе была устроена выставка картин художников **Гудиашвили и Ирины Штемберг.** Гудиашвили выступил с рядом новых мастерски исполненных рисунков на колхозные темы. Чрезвычайно интересная и талантливая художница Ирина Штемберг, показала в серии своих рисунков острую наблюдательность и свежесть мастерства.

В. Р.

Воскресник на высоте 3.000 метров

12 апреля рабочие андезитовых разработок совместно с партийцами, комсомольцами и крестьянами Хезского района, организовали грандиозный воскресник.

Между горами Казбек и Шат расположены на высоте 3.000 метров Сакицеты. Там самый лучший андезит, в котором так нуждается химическая промышленность Советского союза.

Для выполнения производственной программы на андезите требуется постройка нескольких рабочих домов. Доставка материалов на вершину была почти неразрешимой проблемой. Эту проблему разрешила «коммунистическая пасха». Под руководством партийных и комсомольских организаций района на воскресник вышли 500 человек. Несмотря на туман и дождливую погоду с утра началась работа по под'ему строительного материала. Нечеловеческие усилия употреблялись по под'ему груза на плечах по крутому почти отвесному полуторакилометровому склону. Участники воскресника проявили огромную выдержку и непоколебимое упорство, несколько раз поднявшись по склону, где пешеходу без груза очень трудно подняться.

Первые 2 часа работа шла группами, но после организовался социалистический конвейер. По всему склону раскинулась сеть рабочих андезита и крестьян Хевского района разных национальностей (грузины, русские, осетины, украинцы), всех возрастов — старики, молодежь, женщины и дети.

Бревна, доски и готовые части строений шли непрерывным потоком снизу на вершины. Дружная коллективная работа и единая воля участников небывалого труда на склонах Казбека дали большой эффект. Царильная организация труда путем социалистического конвейера сделала возможным использование в рядах конвейера даже шпионов и девушек. Воскресник на склонах Казбека — один из ярких примеров трудового энтузиазма масс.

С. ГОДАБРЕЛИДЗЕ

Советское Закавказье

«БАКИНСКОМУ РАБОЧЕМУ» — ОРДЕН ЛЕНИНА

БАКУ, 14. (ЗТА). 25 апреля исполняется 25-летний юбилей старейшей большевистской краснознаменной газеты «Бакинский рабочий», основанной тов. Шаумяном и Джапаридзе.

Празднование будет носить широкий общественно-политический характер. Создана правительственная комиссия при ЦИК АССР под председательством пред. Аз. ЦИК тов. **Мусабекова.** В число членов комиссии входят секретари ЦК АКП (б) т. т. **Полонский, Юсуф Касимов, Ага Султанов,** предсовнаркома тов. **Буниат-Заде** и др.

Институт Шаумяна и редакция «Бакинского рабочего» организуют к юбилейным дням передвижную выставку—25 лет «Бакинского рабочего». Тезисы к 25-летию будут прорабатываться всей сетью партпросвещения. Созывается совещание старых большевиков—участников подпольной организации в Баку и Тифлисе.

Редакция «Бакинского рабочего» устанавливает **два переходящих знамени имени 25-летия «Бакинского рабочего».** Одно знамя получит лучший колхоз, успешно выполнивший весенний сев, другое—лучшее предприятие Азербайджана за ударное выполнение промфинплана второго квартала.

На рабочих собраниях выносятся приветственные резолюции, организуются новые ударные бригады имени 25-летия «Бакинского рабочего».

Рабочие просят правительство СССР наградить газету орденом Ленина.

Да здравствует старейшая большевистская газета «Бакинский рабочий»!

С'езд единогласно постановил ходатайствовать перед ЦИК СССР о награждении «Бакинского рабочего» орденом Ленина.

ПОБЕДА СОВЕТСКОГО ТУРБОБУРА

БАКУ, 14. (ЗТА). Возвратившийся из двухлетнего пребывания в Соединенных Штатах инженер-краснознаменец **тов. Капелюшников,** изобретатель турбобура, совершившего переворот в бурении, сообщил следующее:

«Появление нашего турбобура летом 1929 года в Америке произвело большое впечатление в технических кругах и на предприятиях, изготовляющих буровое оборудование, и т. д. В двух штатах — Оклагоме и Пенсильвании — были организованы испытания турбобура, при чем в совершенно аналогичных условиях параллельно шло бурение турбобуром и вращательным способом. Эти опыты показали, что скорость турбобура на 60 проц. превосходит скорость вращательного бурения. Расход энергии на турбобурение все время оказывался в три раза меньше, чем при вращательном бурении.

В американской нефтяной прессе все чаще раздаются голоса о том, что единственным разрешением задачи глубокого бурения является перенос бурящей силы к забою. Поэтому турбинный способ бурения рано или поздно будет введен в жизнь во всех странах.

Тов. Капелюшников особенно подчеркивает, что отдел турбинного бурения Азнефти должен снабжаться в достаточной степени хорошими материалами, оборудованием и квалифицированными работниками, и тогда практические результаты турбинного бурения скажутся много быстрее.

МАСЛООЧИСТИТЕЛЬНЫЙ ЗАВОД-ГИГАНТ

БАКУ, 14. (ЗТА). **Азнефть приступила к постройке в Баку, городе самого большого в мире маслоочистительного завода с годовой производительностью 500.000 тонн масел.** На этом заводе, наряду со старым способом очистки масел посредством серной кислоты, будет применяться и новый способ очистки посредством отбеливающих глин, добывающихся в Закавказье.

ПРИВЕТСТВИЕ ЗАКС'ЕЗДА НЕФТЯНИКОВ

«Первый с'езд союза рабочих нефтяников приветствует старейшую большевистскую газету «Бакинский рабочий» в день ее 25-летия.

Родившийся в огне революции «Бакинский рабочий» вел непримиримую борьбу против меньшевиков, против троцкистских организаций, за единый союз нефтепромышленных рабочих под руководством партии большевиков. С первых же дней существования советского Азербайджана «Бакинский рабочий» становится организатором масс рабочих нефтяников в борьбе за советскую нефть, за восстановление и реконструкцию нефтяной промышленности.

Храня лучшие традиции большевистской печати, «Бакинский рабочий» выступает непримиримым бойцом против всех уклонов от генеральной ленинской линии партии, против контрреволюционного троцкизма и правого оппортунизма, главной опасности на данном этапе.

Особенно с'езд отмечает большую работу, проделанную газетой по разоблачению право-«левацкого» блока Сырцова—Ломинадзе.

Да здравствует ВКП (б)! Да здравствует печать большевизма!

БЕЗОБРАЗИЯ В АХАЛЦИХСКОЙ БОЛЬНИЦЕ

АХАЛЦИХ, 14. 16-го АПРЕЛЯ В АХАЛЦИХЕ НАЧИНАЕТСЯ ПОКАЗАТЕЛЬНЫЙ ПРОЦЕСС ПО ДЕЛУ ЗАРАЖЕНИЯ И СМЕРТИ В АХАЛЦИХСКОЙ БОЛЬНИЦЕ В ТЕЧЕНИЕ 2-х НЕДЕЛЬ ПЯТИ РОЖЕНИЦ. ОБВИНЯЮТСЯ ТРИ ВРАЧА.

ПРОКУРОР НАТЕНАДЗЕ.

Декреты и постановления

ПОСТАНОВЛЕНИЕ

ЗАКАВКАЗСКОЙ ПРАВИТЕЛЬСТВЕННОЙ КОМИССИИ ПО ПЕРЕВОДУ ПРЕДПРИЯТИЙ НА СЕМИЧАСОВОЙ РАБОЧИЙ ДЕНЬ

4 апреля 1931 года.

Закавказская правительственная комиссия по переводу предприятий на семичасовой рабочий день постановляет:

А. Включить в список № 7 предприятий республиканского и местного значения, подлежащих переводу на семичасовой рабочий день во втором полугодии 1931 года, следующие предприятия:

Металлическая промышленность: мосзавод им. Орджоникидзе (Тифлис), IV квартал; **горная и горно-заводская промышленность:** марганцевые копи (Чиатура), IV квартал, гумбринные разработки (Кутаис), IV квартал, пемзовые разработки (Ани, ССРА), III квартал; **химическая промышленность:** техно-химическая лаборатория Азхима (Баку), III квартал, алебастровый завод Химкомбината (ССРГ), III квартал, химико-фармац. лаборатория Химкомбината (Тифлис), III квартал, клееваренный завод Химкомбината (ССРГ), III квартал; **текстильная промышленность:** сукон. ф-ка Закткестиль (Гянджа), IV квартал, шелко-ткацкая ф-ка (Тифлис), III квар.; **деревообрабатывающая промышленность:** деревообделочная ф-ка Заклесбумтреста (Эривань), IV квартал, лесопильный завод Заклесбумтреста (Ахал-Даба) III квартал, лесопильный завод Заклесбумтреста (Ахалцих), III квартал, лавырский лесоп. завод Заклесбумтреста (АССР), III квартал; **швейная промышленность:** фабрика № 4 Авшвейпрома (Гянджа), IV квартал, фабрика № 2 «Мкерави» (Тифлис), III квартал, швейная мастерская (Кутаис), IV квартал, швейная фабрика Армшвейпрома (Эривань), IV квартал; **кожевенная промышленность:** обувная фабрика Азкожи (Баку), III квартал, обувная фабрика Грузкожтреста (Тифлис), III квартал, кожзавод № 2 Грузкожтреста (Тифлис), III квартал, кожевенная фабрика Грузкожтреста (Тифлис), IV квартал; **полиграфическое производство:** типография № 2 Полиграфтреста (Тифлис), III квартал, типография № 3 Полиграфтреста (Тифлис), IV квартал; **стройматер. промышленность:** карьеры строит. камня (АССР), III квартал, карьеры шлифов. камня (АССР), III квартал, разработки кровельн. сланца (ССРГ), IV квартал, кирпичный завод (ССРГ), IV квартал; **кинопромышленность:** ф-ка Госкинпрома ССРГ (Тифлис), IV квартал; **коммунальное хозяйство:** бактрамвай (Баку), III квартал.

Б. Все предприятия, включенные в настоящий список, обязуются в 3-дневный срок после фактического перехода на семичасовой рабочий день представить в Зак. правит. комиссию (Тифлис, Закаркомтруда) и копию в Центральную правительственную комиссию при СНК СССР (Москва, Наркомтруда Союза ССР) подтверждение о переходе на семичасовой рабочий день по особой форме, рассылаемой Зак. правительственной комиссией указанным в списке предприятиям.

Председатель Зак. правительственной комиссии по подготовке и проведению 7-час. рабочего дня РАГИМОВ.

Ответств. секретарь комиссии ШАХНАЗАРОВ.

Справочный отдел

★ Сегодня, в 7 час. веч., в орготделе ЦК КП (б) Г (комн. 13)—совещ. о ходе пров. работы совет. яч. На совещ. должны присут. т.т. руковод. бригад: Арнстокесов и Лазаравшвили (депо), Равич («Заря Востока»), Зауташвили (ЗКУ), Махниладзе (тип. кол. № 13), Аэриан (кожзавод), Петрусян (раб. обуви), Азатов (макарон. ф-ка) и секретари партколлективов: Зак. ВСНХ, Груз. ВСНХ, НКЗема Грузии, НКПроса Грузии, НКФина Грузии, Еркоопа, округа связи, Союзхлеба, дирекции Зак. ж. д.

★ Сегодня культпропотдел ЦК КП (б) Г предлагает т.т.: Ш. Дудучава (Госкиппром), Кутелия Ал., Каличава С. (пед. инст.), Данибегову (Ф. К. И.), Одиславадзе Ш. (Ф. К. И.), Двиграшвили, Гегешидзе (пед. инст.), Сахарову, Гигинейшвили, Комахидзе, Маргалитадзе, Аматуни (НКПрос) явиться в ЦК КП (б) Г к тов. Бедия в 12 час. дня.

★ ЦК КП (б) Г предлагает всем руководителям гос., сов., хоз., кооп. и др. учреждений и организаций на основе директивы ЦК ВКП (б) и СНК СССР за подписью т.т. Сталина и Молотова в 2-дневный срок освободить от работы в вышеназванных организациях всех рабочих, выдвинутых с 1 января 1931 г., и немедленно направить их на свои предприятия.

Вслед за этим немедленно сообщить НКТруда Грузии (отдел кадров) об исполнении по следующим данным: фамилия, имя и отчество, партийность, производственный стаж и название предприятия, откуда был выдвинут.

16-го апреля т. г., ровно в 7 час. веч., в Малом зале совпрофа Грузии

созывается отчетное собрание рабочих

ремонтных бригад, посланных для проведения весенней с.-х. кампании. Присутствие всех участников ремонтных бригад обязательно.

Порядок дня: 1) отчет рабочих ремонтных бригад о проделанной работе; 2) выделение комиссии для премирования ударных ремонтных бригад.

2312 ЦЕНТР. СОВЕТ ОСГД.

6 апреля в клубе Всегрузвинсоюза (сп. Элбакидзе, № 12)

началась гласная чистка аппаратов

САДООГОРОДСОЮЗА и „МОЛЖИВОТНОВОДСОЮЗА“

(б. Всегрузвинсоюз) (б. „Соплис-И-ширн“)

Просьба ко всем организациям и лицам, имеющим материалы, характеризующие работу означенных предприятий и сотрудников, передавать таковые председателю комиссии по чистке В. Рухадзе или секретарю А. Чхеидзе (ул. Луначарского, № 8, 3 этаж). 2139 5—4

Началась подготовительная работа по чистке аппаратов

ЖИЛСОЮЗА и ЖАКТ'ов

Все организации и лица, имеющие материалы о работе учреждения и отводы против сотрудников, просим переслать таковые по следующему адресу: Тифлис, ул. Желябова, № 4, Жилсоюз, секретарю комиссии по чистке тов. Талакваадзе.

2263 2—2 КОМИССИЯ.

НКПр. СССР. Сектор искусств и литературы. Управление массово-художественными предприятиями („Самасо“). Гастрольно-концертный сектор

(С 1-го МАЯ по 25-е ИЮНЯ)

I. ПЕРВЫЙ РАЗ В ТИФЛИСЕ

ГАСТРОЛИ МОСКОВСКОГО ГОСУДАРСТВЕННОГО ДРАМАТИЧЕСКОГО ТЕАТРА б. КОРШ

(6 ПРЕМЬЕР)

II. Гастроли известной танцовщицы

СИЛЬВИЯ ЧЭН (Китай)

в сопровождении симф. оркестра

III. ВЕЧЕР с уч. 3-х МОСКОВСКИХ ГАСТРОЛЕРОВ

IV. ЛЕОНИД УТЕСОВ (Теа-Джаз)

Выпускается 2 аб. по 10 спектаклей со скидкой в 35% с номинальной стоимости билета

Каждому держателю абонемента предоставляется: 1) 6 спектаклей Московского драматического театра б. Корш (кроме показанных пьес абонентам, новых внеабонементных спектаклей не будет. Каждый абонент увидит все премьеры театра Корш). 2) Один вечер китайской танцовщицы Сильвии Чэн. 3) Один вечер с уч. 3-х московских гастролеров. 4) Два вечера Теа-Джаз Леонида Утесова.

РАСЦЕНКА МЕСТ

НАИМЕНОВАНИЕ МЕСТ	Номинальн. стоимость каждого спектакля Р.	К.	Абонемент. стоимость каждого спектакля Р.	К.	1-ый взнос на 10 спект. Р.	К.
Купоны в ложу						
Ложа 1 яруса	4	50	3	—	8	—
Ложа 2 яруса	3	50	2	30	6	—
Ложа 3 яруса	2	50	1	60	4	—
Партер						
1—3 ряд	6	50	4	30	11	—
4—6 ряд	6	—	3	90	10	—
7—9 ряд	5	50	3	60	9	—
Амфитеатр	5	—	3	25	8	—
Бок. амфитеатр	4	—	2	60	7	—
Балк. бенуар						
1, 2 ряд	4	—	2	60	7	—
3, 4 ряд	3	50	2	30	6	—
Балк. 2 яруса						
1—2 ряд	3	50	2	30	6	—
3—4 ряд	3	—	2	—	5	—
Балк. 3 яруса						
1—2 ряд	3	—	2	—	5	—
3—4 ряд	2	—	1	30	4	—
Балк. 4 яруса						
1—2 ряд	2	—	1	30	4	—
3—4 ряд	1	50	1	—	2	50
Бок. балк. 4 яруса	1	50	1	—	2	50

Абонементы оплачиваются в 4 взноса (по 25%): 1) При получении абонемента, 2) до 5 мая, 3) до 20 мая, 4) до 5-го июня. Прием заявок от учреждений и организаций в кассе Госоперы № 3 с 16 апреля. Выдача абонементов 20 апреля в порядке поступления заявок в кассу театра. Бланки заявок выдаются в ЦП союзов и в кассе театра. 1-ый абонементный спектакль 1-го мая. При подаче заявки вносится 1-й взнос.

Гастрольно-концертный сектор Т. А. ТАРУМОВ

ГОСОПЕРА

Сегодня, 15 апреля, 5-й сп. 15 аб. послед. раз „ДЕМОН“ НА-ДНЯХ ВЕЧЕР грузинской симфонической музыки

Пятница, 16 апреля, 1-е выступлен. Н. Н. ПЕЧКОВСКОГО вне абонемента ПИКОВАЯ ДАМА

Суббота, 17-го апреля, 10 й сп 10 аб. послед. раз „Богема“

Абоненты, не оплатившие полностью взносов по всем абонементам до 2 ч. дня своего спектакля, на спектакли не допускаются и места их поступают в разовую продажу. Начало ровно в 8 ч. веч.

Театр РУСТАВЕЛИ

15 апреля 2 сп. 3 абон. „ЛАМАРА“

16 апреля 2 сп. 5 абон. „ЛАМАРА“

17 апреля 2 сп. 2 абон. „ЛАМАРА“

Лица, не оплат. 2-го взноса до 2 ч. дня спект., на спект. допущ. не будут и их места поступ. в разовую продажу. Последний срок 3-го взноса 29 апреля. Начало в 8 ч.

КИНО ПАЛАС Сегодня начало 1-го сеанса в 6-30. Новый советский фильм 1-ая КОМСОМОЛЬСКАЯ 1-ая Режис. Б. Медведева и Фролов

Кино им. Р. ЛЮКСЕМБУРГ (б. Мильон) Сегодня нач. 1-го сеанса в 8 ч. 30 м. Новый худож. фильм ЗЕМЛЯ Автор-режиссер А. Довженко

Кино-театры Госкинпрома Грузии

АПОЛЛО Нач. сеанс. 4 ч. 30 м., час. 7-30, 9 и 10-30.

СПАРТАК Вечерн. сеансы: 6 ч., 7 ч. 30 м., 9 ч. 10-30.

СПАРТАК Не н. сеансы: 11 ч. 30 м., 1 ч., 2 ч. 30 м., 4 ч.

ДАРЬЯЛ Нач. сеансов: 4 ч. 30 м., 6 ч. 7-30, 9 ч. и 10 ч. 30

AAFA-SOKAL-FILM Новый германский фильм „ПЛЕННИКИ БЛЕДНОЙ ГОРЫ“

3-я неделя постановки „Человек остался один“

Гарольд Ллойд в комедии „Бабушкин внучек“

Био Даннельс в комедии „Последние новости“

КОНЦЕРТНЫЙ ЗАЛ РУСТАВЕЛИ

Четверг, 16 апреля, для 1-го абонем. Суббота, 18 апреля, для 2-го абон. Часть билетов оставлена для разовой продажи.

АНСАМБЛЬ МОЛОДЫХ ДАРОВАНИЙ СССР

(Гнедлин, Гольштейн, Бузе). Последний срок 2-го взноса по 1 и 2 абонементам 15 апреля. Не внесшие в этому сроку на дальнейшие концерты допускаться не будут.

В пятницу, 17 апреля, прощальный концерт Рогатина и Эривани. КОНЦЕРТ вне абонем. Николая РОГАТИНА 12, 13, 14, 15-го апреля, в Батуме 19 и 21 апреля.

Гастроли Управления Гастрольно-концертных предприятий Наркомпроса ГССР получивший 1-ю премию на всемирном конкурсе пианистов им. Шопена в Варшаве пианист ЛЕВ ОБОРИН.

Закрытие сезона 5 мая Госцирк

Сегодня и ежедневно грандиозн. представл. Первое выступл. участник Всесоюзн. олимпиады искусств Ласкари и Ариель, дебюты эксцентр. артиста Лонго с дрессиров. африканск. зверями-удавами, лучшего вентилятора Поль. Еще несколько гастролей научно-показательн. Радиокобрайя германск. изобретателя Дикефриса, также участ. артист Цхомелидзе по своим феноменальным опытам и человеконоголовая обезьяна Тэкс 2-я. Выход гермалск. аттракцона 2 МОЦАРДО 2 и много других №№. Начало в 5 час. веч. Касса с 11½ до 2 ч. д. и с 5 ч. веч.

ПЕРВЫЙ ВСЕСОЮЗНЫЙ С'ЕЗД СОЮЗА РАБОЧИХ НЕФТЯНОЙ ПРОМЫШЛЕННОСТИ СССР

созывается в городе Баку, 15 апреля, во дворце Культуры им. Ленина, Баилово-Биби-Эйбатского района, в 6 час. вечера (трамвай № 3, односонечная остановка).

Фракция с'езда созывается там же, в Малом зале, 15 апреля, в 5 час. вечера.

Выдача мандатов с 9 час. утра до 3 час. дня в помещении ЦП союза нефтяников (ул. 9 января, № 37, 3-й этаж, комн. 8) и в день открытия с'езда—во дворце.

Товарищи, получившие мандаты, должны иметь выписку из протокола общего собрания или конференции. Проезд делегатов по Сабунчинской электрической дороге, узкоколейке Азнефти и трамваю бесплатно по пред'явлении мандата. Делегаты обеспечиваются помещением при получении мандата на с'езде.

2317 3—2 Оргбюро ВЦСПС по созыву с'езда.

Кино АПОЛЛО СЕГОДНЯ, С 15/IV, новый германский фильм

ПЛЕННИКИ БЛЕДНОЙ ГОРЫ

В главн. рол. Лени Рифеншталь, Г. Диссель, Э. Петерсен

Начало 1 с.—в 4 ч. 30 м.

Согласно постановления СНК Армении от 22-го марта т. г.

СЕЛЬХОЗТРЕСТ при НКЗеме ССРА ПОДЛЕЖИТ ЛИКВИДАЦИИ с 1-го апреля 1931 года.

Все организации, учреждения и лица, имеющие претензии по отношению к Сельхозтресту, должны пред'явить таковые ликвидационной комиссии не позже 15-го июня т. г.

Не пред'явленные в указанный срок претензии будут оставлены без последствий и не будут удовлетворены.

Все претензии направлять ликвидационной комиссии по адресу: Эривань, Наркомзем, ликвидационной комиссии Сельхозтреста, комн. 20.

2305 3—1 Ликвидационная комиссия.

СПЕРМОКРИН Экстракт семенных желез. Испытан клинически. ГОС. ИНСТИТУТ ЭКСПЕРИМЕНТАЛЬНОЙ ЭНДОКРИНОЛОГИИ НАРКОМЗДРАВА

Справки и показания к применению высылаются по первому требованию бесплатно

Цена 1 флак. 30 гр. 1 р. 50 к. „ 1 флак. 50 гр. 2 р. 00 к. „ 1 кор. в ампул. 1 р. 50 к. „ Табл 1 фл. 25 шт. 1 р. 25 к.

ПРОДАЖА ВО ВСЕХ АПТЕКАХ И МАГАЗИНАХ САН.-ГИГИЕНЫ. При отсутствии в магазинах, аптеках заказы и задатки направляйте—МОСКВА, Поскворецкая 26 —ГУМ—

ОБЩЕСТВО ПРОЛЕТАРСКОГО ТУРИЗМА И ЭКСКУРСИЙ

С 1 апреля т. г. открыта запись на краеведные ПУТЕШЕСТВИЯ ПО СССР

Крым	8 маршрутов по всему Крыму	8-20 дней
Алтай	Бийск—Улала — Телецкое озеро	25 дней
Средняя Азия	Ташкент—Самарканд—Бухара—Ашхабад	19 дней

ЗАПИСЬ И ВСЕ СПРАВКИ В ГОРОДАХ:

Ташкент, — Алма-Ата, — Новосибирск, — Хабаровск, — Иркутск, — Минск, — Ленинград, — Москва, — Смоленск, — Иваново-Вознесенск, — Харьков, — Нижний Новгород, — Казань, — Самара, — Саратов, — Воронеж, — Свердловск, — Ялта, — Ростов на-Дону, — Тифлис, — Баку. В местных организациях ОПТЭ 2295 10—1

Обменяю квартиру в Баку из 2-х комн., со всеми удоб. 58 м., прот. Молоканского сада, на кв. в Тифлисе. Перовск. ул., 14, Литвин тел. 4 40. 2265 3—1

2 комнаты по ул. Алиева берлога обменяю на 2—3 в другом районе, можно в разных домах. Условия сообщ. в отд. об'явлений З. В. 2316 5-1

20 АПРЕЛЯ 1931 ГОДА состоится ОЧЕРЕДНОЙ 5-й ТИРАЖ ВЫИГРЫШЕЙ ПО 9% ЗАЙМУ 1930 Г.

Главные выигрыши: 50.000 р., 25.000 р. и 10.000 руб.

Облигации достоинством в 50 руб. и 10 руб. продаются во всех кредитных учреждениях и сберкассах.

Облигации 9% займа 1930 года можно приобрести также в обмен на вышедшие в тираж погашения 3, 10, 11 и 15 серии 10% займа 1927 г.

Обмен по льготной цене покупателей.

Этот заем общественному контролю не подлежит.

2305 Зак. краевая контора госбанка СССР

Согласно постановлений Эриванского горсовета от 20-го апреля 1930 г., 3-го января и 20-го апреля 1931 г. в виду ликвидации Эриванского коммунального треста (Эркомтреста) организован

ОТДЕЛ МЕСТНОЙ ПРОМЫШЛЕННОСТИ ПРИ ЭРИВАНСКОМ ГОРСОВЕТЕ (ПРОМОТДЕЛ),

в ведении которого находятся:

ТРЕСТ ЭРИВАНСКОЙ СЕЛЬСКО-ХОЗЯЙСТВЕННОЙ ПРОМЫШЛЕННОСТИ „ЭРСЕЛЬПРОМ“

со следующими предприятиями: 1) пивоваренный завод; 2) лимонадный завод; 3) ледники; 4) строящийся пищевкусовой комбинат.

и ТРЕСТ ПО ПРОИЗВОДСТВУ СТРОИТЕЛЬНЫХ МАТЕРИАЛОВ «СТРОМТРЕСТ»,

со следующими предприятиями: 1) известковый завод в Эривани; 2) изв. завод в Давалу; 3) известняков. карьеры в Давалу; 4) гажевый завод в Эривани; 5) пескодробильный завод в Эривани; 6) кирпичный завод в Эривани; 7) тометный завод в Эривани; 8) песочные карьеры в Камарлю; 9) строящийся черепично - кирпичный завод.

С соответствующими вопросами обращаться по принадлежности.

2228 5—4 ЭРГОРСОВЕТ.

Швейная машина Зингеровская, ножная, центральная продажа. Орбелиановская, 28, у Марковова. 2304

Согласно постановления президиума Эриванского городского совета от 20-го апреля 1930 г. и дополнения к этому постановлению от 1-го апреля 1931 г.,

ЭРИВАНСКИЙ КОММУНАЛЬНЫЙ ТРЕСТ „ЭРКОМТРЕСТ“ считается ликвидированным с 1-го января 1931 г.

Все учреждения и лица, имеющие какие либо претензии к Эркомтресту, должны заявить о своих претензиях до 1-го июня 1931 г.

Претензии, заявленные после 1-го июня 1931 г., не будут удовлетворены.

Заявления следует направить по адресу: Эривань, здание горсовета, ликвидкому Эркомтреста.

Ликвидком Эркомтреста.

2227 5—4

Маргарита Тиграновна с мужем д-ром Ванцян и с маленьким Эдиком извещают о смерти дорогой матери, тещи и любимой бабуси

Марии Александровны Цатуровой (уроженд. Ростомовой)

последовавшей 13 апреля т. г. Гражд. панихида 15-го, в 7 ч. вечера. Вынос тела 16-го, в 4 ч. дня, из кв.—Пушкинская ул., 13. 2320

Горем убитые мать Кетевана Ростомова, сестра Нина с дочкой Марусей и зять Гито Саркисовы извещают родных и знакомых о смерти незабвенной

Марии Александровны Цатуровой

Гражд. панихида сегодня, в 7 ч. Вынос тела завтра, 16 апреля, в 4 ч., из кв.—Пушкинская ул., 13, на Хоживановское кладбище. 2304

Сотрудники убиспансера им. „Парижской коммуны“ выражают глубокое соболезнование своему товарищу рентгенотехнику Петру Григорьевичу Данилову по поводу постигшего его горя—смерти матери

Ольги Федоровны Даниловой

2307

ПИСАТЬ красиво научу, исправлю почерк в короткий срок. Ул Кецховели (б Лор.-Меликовская), 4, кв. 2 2243 3-1

Квартиру с удобствами в Ленинграде обменю на квартиру в Тифлисе. Спр.: Тифлис, Кипиановский туп., 4, Погосов 2302 2-1

Приезжий научн. работник ищет квартиру из 2-х комн с удобств. Театральный пер., 16, верхний эт., Герасимов М. А. 2234 2-1

Меняет комнату Краснодар на Тифлис одна комната и погреб. Димитриевская, 80. Спр. Тифлис, Белинская, 18, Авакова. 2303

ПРОДАЮТСЯ люстра, бормашина (для зубн. пр.), лампа рефлектор, картины Ванковского и Вашинджагиана. Чавчавадзевская, 9, кв 1 со двора, с 3 ч. до 7 ч. 23 3

НУЖНА домработница в маленькую семью Спр.: ул. Мелик-Шахназари № 45, кв. 7. 1322 0-5

ПОСТАНОВЛЕНИЕ № 10 НАРОДНОГО КОМИССАРИАТА ТРУДА ССРГ.

О проверке выполнения постановлений директивных органов по вопросу использования женского труда.

В целях проверки и выявления степени выполнения хозорганами постановлений директивных органов о широком использовании женского труда во всех отраслях народного хозяйства и максимального привлечения женщин к активному социалистическому строительству, НКТ ССРГ предлагает всем производственным, торговым, транспортным, строительным и прочим организациям (в том числе и совхозам), расположенным на территории ССРГ и применяющим постоянный наемный труд, в пятидневный срок заполнить и представить планстатсектору НКТ Грузии по нижеприведенной таблице сведения о наличной и дополнительной потребности в р