ЗАРЯ ВОСТОКА

Год издания 10-й

ОРГАН ЗАККРАЙКОМА ВКП (б) И ЦИК ЗСФСР

Пролетарии всех стран, соединяйтесь! Butun eləələri proletarlar birləşiniz! Պրոլետարներ, բոլոր յերկրների, միացե՛ք։

РЕДАКЦИЯ И ГЛАВНАЯ КОНТОРА: ТИФЛИС, ПР. РУСТАВЕЛИ, 26. ТЕЛЕГРАФНЫЙ АДРЕС: ТИФЛИС—ЗАРЯ.

Телефоны редакции: Телефонограммы . . 26—11; Секретариат . . . 3—91; Сектор парт.-сов. стр. 7—49; „ деревенский . 14—86; „ произв.-экон. 14—14; „ культ.-нац. стр. 20—97; Иностр. отд. и Восток 20—57; Выпускающий . . . 9—10. РУКОПИСИ НЕ ВОЗВРАЩАЮТСЯ

ПОДПИСНАЯ ПЛАТА НА 1931 ГОД: На 12 месяцев—14 р. 40 к.; на 6 месяцев 7 р. 20 к.; на 3 месяца — 3 р. 60 к.; на 1 месяц — 1 р. 20 к. ЗА-ГРАНИЦУ: на 1 мес.—75 ам. центов, 3 мес.—2,25 доллара, 6 мес.—4,5 доллара, на 12 месяцев—9 долларов. Подписка за-границу принимается только в иностранной валюте.

ГАЗЕТА ВЫХОДИТ НЕПРЕРЫВНО

ТАРИФ НА ОБ'ЯВЛЕНИЯ (ЗА СТРОКУ ПОНПАРЕЛИ): Позади текста — 1 р. 50 к.; Среди „ — 2 р. 50 к.; Иног.: поз. „ — 2 р. — к.; среди текста — 3 р. — к. Прием подписки и об'явлений ежедневно с 9—4 ч. дня. После указанного срока взимается дополнительно 10%. ОТДЕЛЕНИЯ: Москва—Мал. Афанасьевск. пер., 1, Баку—Набережн., 67, тел. 5-53, Батум—ул. III Интернационала, 38, тел. 1-09, Гянджа—ул. Сабира, тел. 1-44, Эривань—ул. Абовяна, 8, тел. 65.

Телефоны гл. конторы: Телефонограммы . . 26—11; Зав. издат-вом . . 23—31; Бухгалтерия . . . 23—31; Отдел распростр. . . 16—73; „ реклам . . . 26—11; Типография . . 2—70 и 5—09; ФЗМК . . . . . 20—68. При междугородной доставке «Телефонограмм» звонить 17-55 и 21-52

Цена 5 коп. | Суббота, 18 апреля 1931 г. | № 106 (2268)

СЕГОДНЯ В НОМЕРЕ

ЗАГРАНИЦЕЙ: Испания охвачена волной всеобщих забастовок. В ряде городов происходят кровавые столкновения.

ПО ЗСФСР: Всесоюзный с'езд нефтяников.

СТАТЬИ: ПЕРЕДОВАЯ — «Под знаком революционного под'ема». С. ДЕРБИН — «Враги СССР в решающем году пятилетки».

ФЕЛЬЕТОН: ЮР. ЗОЛОТАРЕВ — «Спасите прораба Горина».

Под знаком революционного под'ема

Тучи экономического и политического кризиса, охватившего капиталистический мир, прорвались вспышкой революционной грозы. Испанские события служат ярким доводом в пользу правильности точки зрения Коминтерна о разрушении капиталистической стабилизации, против утверждения правых оппортунистов о невозможности революционных взрывов в данный период. Они являются одновременно и символом нарастающего банкротства мирового фашизма.

Испания, где королевская власть и фашистская диктатура были, казалось, особенно сильны, где полуфеодальный строй, поддерживаемый международным (английским) финансовым капиталом, цепко держал страну в тисках фашизма — охвачена бурными революционными событиями. Последние сообщения говорят о том, что события эти продолжают нарастать, что в них все более активную роль начинает играть пролетариат. И это понятно.

Испанская монархия рухнула не в результате победы республиканцев на муниципальных выборах; как это изображают социал - фашисты, а вследствие глубочайшего экономического кризиса (Испания — наиболее слабое звено капиталистической системы в Европе) и массовых революционных выступлений рабочих. Самый характер отречения и бегства Альфонса XIII из Мадрида говорит о том, что королевский двор далеко не надеялся на лойяльное отношение к нему со стороны возбужденных масс.

Настроение испанского пролетариата ярко проявляется во всеобщей забастовке, вспыхнувшей почти во всех промышленных центрах страны одновременно с провозглашением республики.

Настроение рабочих и крестьян Испании не менее ярко характеризуется теми чрезвычайными мерами, которые уже принимает временное «левое» правительство. Оно вводит осадное положение. Оно заявляет, что новая власть «оставляет за собой право ограничить и даже уничтожить свободу». Считая революцию «законченной», демократы бросают язык революционной фразеологии. Они заменяют его языком финансовой олигархии, добивавшейся сбережения короля - выродка только для того, чтобы забронировать себя буржуазной республикой от подлинно народной революции.

Самую гнуснейшую роль в этой сделке между «демократией» и финансовыми воротилами играет испанский социал-фашизм. Развращенный, как ни в одной стране, тесным сожительством с фашистской диктатурой, он с изощренным холопством готов служить новым хозяевам, «укрепляя» расстрелами революционных демонстраций республиканский строй.

Но трудящиеся Испании не для того поднялись, не для того вели и ведут баррикадные бои, не для того свергнули монархию, чтобы завершить революцию подлиповской и некоторой переделкой фасада обветшалого, прогнившего строя. Ни в одной из европейских стран не накопилось столько социальных и экономических противоречий, как в Испании.

Полуфеодальные крепостнические формы отношений между крестьянином и помещиком, бурный рост промышленности (выплавка стали возросла за последние 17 лет более чем в 3 раза!), церковь, являющаяся крупнейшим землевладельцем и одной из основных сил, сдерживающих развитие производительных сил страны, разоренная деревня, безземелие (в руках кучки помещиков сосредоточено две трети всей земельной площади, а у подавляющей массы крестьян только 7,5!), рабочие, обеспеченные материально хуже, чем в любой европейской стране, великодержавно-национальный гнет,—вот картина современной Испании.

Что может сделать в подобных условиях временное правительство, вынужденное опираться к тому же на 30 политических партий и группировок, образовавшихся вместо традиционных двух (либералов и консерваторов), чтобы разрешить хотя бы один из вопросов буржуазно-демократической революции: дать крестьянам землю или уничтожить господство помещиков? Судя по интервью премьера Замора, напечатанному во французских газетах, он ставит себе весьма скромную задачу: «проводить политику подобную той, какую проводит французское правительство». Взяв подобный курс, испанские «демократы» откладывают все основные вопросы революции до созыва учредительного собрания, обещая крестьянству лишь «некоторое облегчение».

Но Испания—не Франция. Революционное движение масс само будет ставить в порядок дня проблемы, которые надо решать не завтра, не учредиловской болтовней, а сейчас и практически. И на этот путь неизбежно станут под руководством коммунистической партии в процессе развития событий уже вооружающиеся испанские рабочие и крестьяне.

Огромная ответственность ложится в этот период на коммунистическую партию Испании, являющуюся единственной силой, могущей возглавить движение масс и разрешить до конца проблемы буржуазно - демократической революции.

Эта задача осложняется крайне запутанным международным и внутренним положением Испании, чрезвычайно сложным переплетом классовых взаимоотношений в ней. Испанской компартии надо преодолеть реформистские и в особенности анархо-синдикалистские (типичные для Испании) течения среди значительной части пролетариата, нейтрализовать «левое» сектантство, путчистские настроения, как следствие мелкобуржуазного анархического влияния в собственных рядах, правый оппортунизм, считающий республиканцев революционной силой и настаивающий на поддержке «лево»-буржуазного правительства.

Испанская компартия еще слаба. Однако, за последнее время, борясь с уклонами от ленинизма, она расширила свое влияние в массах. Рост этого влияния сказался и в том, что в ней за последнее время количество членов удвоилось.

Революционные события создают почву для побед испанских коммунистов в борьбе за массы, за овладение революционным потоком. Учтя свои ошибки и классовый опыт борьбы в Испании, весь опыт международного революционного движения, опыт СССР, используя все противоречия, завязанные тугим узлом в Испании, компартия сумеет быстро усилить свое влияние среди пролетариата, среди трудящихся.

Она возглавит в процессе нарастающих событий борьбу за революционную диктатуру рабочих и крестьян за рабоче-крестьянское правительство, за коренное разрешение всех вопросов буржуазно - демократической революции, за советы.

Тифлисский горком КП (б) Г совместно с редакциями газ. „Заря Востока“ и „Коммунист“ 19 апреля, в 6 час. веч., в клубе им. Плеханова созывает

ШИРОКОЕ СОВЕЩАНИЕ О РАБОТЕ ЖЕЛДОРТРАНСПОРТА

В ПОРЯДКЕ ДНЯ — ДОКЛАД СЕКРЕТАРЯ ЗАККРАЙКОМА ВКП (б) Т. ЯКОВЛЕВА

На совещании обязательно присутствие членов бюро парт. и комсомольских ячеек, членов фабзавкомов, актива ударников, инженеров и техников предприятий и дирекций, рабкоров, цеховых мастеров, бригадиров, инспекторов, диспетчеров, монторов, аспирантуры ЗКУ и института экономических исследований, директоров, зав. цехами, агентов по движению пути и студентов ЗИИПС — практикантов следующих предприятий: паровозо - ремонтного завода им. Сталина, депо-Тифлис, управления Зак. жел. дорог, службы пути, службы движения, МО-2 и ЗИИПС.

ВЫРАВНЯТЬ ФРОНТ ПОСЕВНОЙ

Ни одного га недосева ни по одной культуре!

СОЦИАЛИСТИЧЕСКОЕ СОРЕВНОВАНИЕ, УДАРНИЧЕСТВО, ОБЩЕСТВЕННЫЙ БУКСИР — НА ПОЛЯ!

Предотвратить угрозу срыва сева

ФОРСИРОВАТЬ ВСПАШКУ, СБОР СЕМФОНДОВ И КОНТРАКТАЦИЮ

ЦК КП (б) Г заслушал доклад Сталинского, Горийского и Гурджаанского райкомов о ходе весенней посевной кампании.

В своем постановлении ЦК отмечает ряд достижений в работе этих районов в деле подготовки к севу и организации нового прилива в колхозы.

Одновременно ЦК констатирует, что по пяту основных показателей посевной кампании имеются серьезные пробелы:

а) план весенней вспашки выполнен на 10-IV только на 16,7 проц. по Сталинии, 42,4 проц. по Гори и 16,9 проц. по Гурджаани, что об'ясняется недопустимо слабым использованием тракторного парка и живой тягловой силы;

б) план сбора семфонда выполнен только на 78,8 проц. по Сталинии и на 70,9 проц. по Гори;

в) план сбора страхфонда в обобществленном секторе выполнен только на 78,1 проц. по Гори;

г) план сбора страхфондов с единоличных хозяйств выполнен только на 25,1 проц. по Гори, 56,7 проц. по Сталинии и 62,9 проц. по Гурджаани;

д) не выполнен план контрактации, особенно по зерновым и огородным культурам.

ЦК считает, что эти крупнейшие недочеты в ходе подготовки к севу могут поставить под угрозу срыва выполнение плана весенней с.-х. кампании, если районные комитеты и другие организации сейчас же не примут всех необходимых мероприятий для успешного проведения кампании.

Намечен ряд практических мероприятий.

Башкичетские колхозники вызывают люксембургских, калинских и агбулахских

БАШКИЧЕТ, 17. (По телеграфу). Делегаты-колхозники Башкичетского района, придавая величайшее значение второму большевистскому весеннему севу, об'явили себя ударниками.

Колхозники обязуются выполнить план весенней посевной кампании на 100 проц. и вызывают на соцсоревнование люксембургских, калинских и агбулахских колхозников.

В число об'ектов соревнования колхозники Башкичетского района предлагают также включить 100-проц. выполнение колхозами заготовки мяса, масла, сыра, шерсти и консырья.

Райколхозсоюзы названных районов колхозники просят прислать своих делегатов для заключения с ними договоров.

АЛИЕВ, МЕТРЕВЕЛИ.

Вызывают на соревнование

Колхоз имени Г. Султанова (в селении Орузман) вызывает на соцсоревнование по посевной кампании колхозы: Калашинский, Ергачайский и Амамлинский.

О принятии вызова просим сообщить через газету «Заря Востока».

Председатель собрания ХАЛИЛОВ.
Секретарь ЧЫЛДЫРЛЫ.

ГОРИ. Коммунары коммуны им. Ворошилова готовят семена к севу

Караязы идут на помощь Борчало

ПОСЛАНА ЛУЧШАЯ БРИГАДА

КАРАЯЗСКАЯ МТС ОБСУДИЛА ВО ВСЕХ БРИГАДАХ ВОПРОС О ПОМОЩИ БОРЧАЛИНСКОЙ МТС. ТРАКТОРИСТЫ ВСЕХ БРИГАД ЕДИНОДУШНО ПОСТАНОВИЛИ ВЫЕХАТЬ НА ПОМОЩЬ БОРЧАЛИНСКОЙ МТС. РЕШЕНО ПОСЛАТЬ ОДНУ ИЗ ЛУЧШИХ БРИГАД — БРИГАДУ № 1.

12 АПРЕЛЯ ЭТА БРИГАДА БЫЛА УЖЕ ГОТОВА К ВЫЕЗДУ. НО ОТСУТСТВИЕ ПЛАТФОРМЫ НЕМНОГО ЗАДЕРЖАЛО ВЫЕЗД. 12 ЖЕ АПРЕЛЯ В 11 ЧАСОВ НОЧИ НА ВОКЗАЛЕ БЫЛ УСТРОЕН ЛЕТУЧИЙ МИТИНГ. НА МИТИНГЕ РУЛЕВИКИ ПОСТАНОВИЛИ ПРИСВОИТЬ БРИГАДЕ ИМЯ ТОВ. ВОРОШИЛОВА. ТАКИМ ОБРАЗОМ, КАРАЯЗСКАЯ МТС ПОСЫЛАЕТ НА ПОМОЩЬ СОСЕДНЕЙ МТС — БОРЧАЛИНСКОЙ — И КОЛХОЗАМ БОРЧАЛИНСКОГО РАЙОНА ОДНУ ИЗ ЛУЧШИХ БРИГАД — БРИГАДУ ИМ. ТОВ. ВОРОШИЛОВА.

АКПЕРОВ, КВИРКЕЛИЯ.

Как Караязы добились победы

Ударный двухнедельник, об'явленный Караязской МТС, дал возможность не только ликвидировать и порыв, образовавшийся к 28 марта, но и выполнить в срок пахоту.

К 28 марта нужно было запахать 1360 га, а фактически было запахано только 55 га. Ударный двухнедельник, мобилизация всех сил как трактористов, так и студенчества—механизаторов - практикантов, позволили пахоту закончить на 3 дня раньше срока.

Все трактористы и бригадиры об'явили себя ударниками. Несмотря на трудные условия: кусты, корни, пни, машины и прицепной инвентарь в целости. Пахота закончена 11 апреля. С 8 часов вечера до 2-х часов ночи 11 апреля бригада за бригадой, после 18-дневного отсутствия, возвращались на место стоянки в МТС. Но ударники-трактористы и стальные кони — тракторы — стоять на месте не любят. Предстоит перепашка, сев. И нет сомнения, что и эти работы они закончат по-ударному.

ЛИГЕР

В Аонк сев развернулся

ДЖРАБЕРТСКИЙ РАЙОН, ВЫШЕДШИЙ НА ПЕРВОЕ МЕСТО В ПОДГОТОВКЕ К СЕВУ ХЛОПКА, ОТСТАЕТ В СЕВЕ ЯРОВЫХ

(От нашего степанакертского корреспондента)

Сев яровых в АОНК в разгаре. На 5 апреля засеяно: пшеницы 1.142 га, ячменя—1.160 га, картофеля—335 га и т. д. Всего **засеяно 3.838 га, что составляет 23 проц. посевного плана.** Наиболее успешно проходит сев льна, план по которому на 5 апреля выполнен на 119 проц.: засеяно 627 га.

Из-за отсутствия семян **сильно запаздывает посадка картофеля** — план выполнен только на 24 проц., также **и бобовых** — 3 проц.

На первом месте по выполнению посевных заданий — Мартунинский район, выполнивший 61 проц. плана. Наиболее отстали Джрабертский и Степанакертский районы.

Исключительно слабо проходит протравливание семян и сбор страховых фондов. В колхозах протравлено 44 проц. всего посевного материала, у единоличников — 22 проц. В Мартунинском районе единоличники не протравили ни одного клгр. семян. Страхфонды в области собраны на 29 проц. За исключением Шушинского района, выполнившего сбор страхфондов на 141 проц., остальные районы позорно отстают в этой работе. Так, Степанакертский район сдал в страхфонды лишь 13 проц., Гадрутский — 12 проц.

Задерживается протравливание семян

ГОРИС, 17. (ЗТА). На 10 апреля в районе засеяно 1.217 га различных культур, что составляет 28 проц. плана. Если бы не последний обильный снегопад, задержавший сев на 18 дней, сейчас план был бы выполнен на 50—60 проц. **План очистки семян выполнен полностью.** Из-за недостатка формалина **замедляются работы по протравливанию семян.** Приняты экстренные меры к скорейшему получению формалина. На 10 апреля в районе было вовлечено в колхозы 1.283 хозяйства — 25 проц. всех хозяйств района.

Озимые всходы хороши

АСТРАХАН-БАЗАР, 17. (Наш кор.). Озимые всходы в Сальянском, Пушкинском и Астраханбазарском районах хорошие.

ПЕРСОНАЛЬНАЯ ОТВЕТСТВЕННОСТЬ ЗА ДВИЖЕНИЕ ПОСЕВНЫХ ГРУЗОВ.

БАТУМ, 17. (ЗТА). На всех узловых станциях самтредского железнодорожного района выделяются работники, персонально отвечающие за движение посевных грузов.

Кутаисский район еще не готов к севу

КУТАИС. (Наш. кор.). При районном посевном штабе состоялось совещание всех предсельсоветов и прикрепленных работников. Совещание выявило, что Кутаисский район вступил в полосу сева слабо подготовленным.

Контрактация идет медленным темпом. Так, на 5 апреля законтрактовано сон: в колхозах 641 га чистого посева против 1.120 га по плану, и 45 га межрядного посева против 1.020 га. К контрактации кукурузы и лобио только приступлено.

Часть сельсоветов не выявила имеющихся земельных ресурсов и значительно понизила против плана посевные площади: Обшкветский сельсовет уменьшил план на 600 га, Рионский — на 660 га, Маглакский — 613 га и др.

Культурная работа на селе слабо ведется. Избы - читальни спят. Стенгазеты в колхозах выходят от случая к случаю. Делегатские собрания бездействуют.

* * *

КУТАИС, 17. (Наш. кор.). По плановым заданиям в районе по всем видам технических культур должно быть обработано 31.773 га площади. К настоящему времени вспаханная площадь в районе составляет 9.097 га, из коих в колхозах 2.645 га, в индивидуальных хозяйствах — 5.652 га, в совхозах — 800 га. В колхозах засеяно кукурузы 107 га, в индивидуальных хозяйствах 145 га. Совхозы пока к севу не приступали.

За последнее время в районе все время шли дожди. Сейчас установилась хорошая погода и полевые работы развертываются усиленным темпом.

В районе 59 колхозов, насчитывающих 3.543 хозяйства. Кулацко-зажиточным дворам твердые задания по севу даны.

Ушел твердокаменный большевик

ТЕЛЕГРАММЫ СОБОЛЕЗНОВАНИЯ ПО ПОВОДУ КОНЧИНЫ ТОВ ВАНО СТУРУА

ТЕЛЕГРАММА ПРЕДСЕДАТЕЛЯ ЗАК. СНК ТОВ. МАМИЯ ОРАХЕЛАШВИЛИ

◆ СЕВАСТОПОЛЬ, 17. (По телеграфу). — Смерть тов. Вано Стуруа—огромный урон для нашей партии и всего советского Закавказья. Ушел с арены борьбы обладавший способностью убеждать трудовое крестьянство в необходимости свою судьбу связывать с пролетарским социализмом. Тов. Вано был одновременно олицетворением нашей коммунистической морали, вечным строгим стражем ее в рядах партии и широких слоях советской общественности города и села. Подкравшейся смертью тов. Вано сбит с боевого поста, но он, полвека повоевавший в железной армии ленинизма будет и после физической смерти продолжать служение партии, пролетариату и колхозной деревне, заканчивающим построение фундамента социалистической экономики, как пример беззаветного непрерывного героизма в борьбе и работе. Особенно притягательным будет образ Вано Стуруа, всю свою жизнь ударно работавшего на пролетарскую революцию, для пролетарской и колхозной молодежи, сплошной лавой вливающейся в социалистическое строительство, посылающей десятки, сотни новых работников на смену падающим на великой стройке. Память о большевике Вано Стуруа пройдет через поколения.

◆ СВЕРДЛОВСК, 17. (По телеграфу)—Глубоко опечален известием о смерти неутомимого борца за дело рабочего класса Вано Стуруа. Закавказская коморганизация в лице т. Стуруа потеряла лучшего, прямого и честнейшего большевика. Крайне сожалею, что не могу приехать проститься.

НАЗАРЕТЯН

◆ АХСУ, 17. (По телеграфу).—Глубоко опечален кончиной старейшего большевика, твердого ленинца и дорогого товарища Вано Стуруа

ВАРДЗИЕЛИ

◆ БАКУ, 17. (По телеграфу). Бакинское о-во старых большевиков, узнав о неожиданной смерти одного из закаленных ветеранов большевистской организации Закавказья — тов. Вано Стуруа, скорбит вместе с вами и уверено, что славная память борца за социализм еще более сплотит ряды железной когорты — большевистской партии для завершения дела социализма.

О-во старых большевиков

ПОСТАНОВЛЕНИЕ ЦК ВКП (б) О НЕФТИ ВЫПОЛНИТЬ ПОЛНОСТЬЮ

Первый всесоюзный с'езд нефтяников

ПЕРВЫЙ ВСЕСОЮЗНЫЙ С'ЕЗД НЕФТЯНИКОВ

БАКУ, 17. (ЗТА). 16 апреля на утреннем заседании первого Всесоюзного с'езда нефтяников с докладом об очередных задачах союза нефтяников выступил председатель оргбюро ВЦСПС по созыву с'езда тов. Степанов.

НИ ОДНОГО НЕФТЯНИКА ВНЕ ПРОФСОЮЗА

— Пятый пленум ВЦСПС, — сказал т. Степанов, — признал необходимым разукрупнить отдельные профсоюзы в целях лучшего обслуживания профсоюзами массы и большего вовлечения рабочих масс в социалистическое строительство. Союз горнорабочих, разделенный ныне на 4 союза, об'единял миллионную массу рабочих, в числе которых значительный процент составляли рабочие, пришедшие из деревни. Естественно, что при таком положении профсоюз не мог уделить достаточного внимания отдельным отраслям работы.

Организованный теперь союз рабочих нефтяной промышленности по своей структуре сумеет выполнить возложенные на него задачи.

Для улучшения дальнейшей работы союза необходимо в системе союза организовать производственные секции и в первую очередь секцию рабочих нефтеперегонных заводов. Необходимо также обсудить вопрос о создании производственных секций для рабочих подсобных для нефтяной промышленности производств, например, механических заводов.

Эти секции обеспечат большее вовлечение масс в производственные работы и победоносное продвижение новейшей техники. Точно также необходимо обратить внимание на рабочих ведущих профессий: бурильщиков, очистителей, сгонщиков, бригады по глубоким насосам, слесарей и т. д., которых нужно обслуживать специальными собраниями. **Реорганизация союза должна обеспечить перенесение центра тяжести работы предприятия в цех и буровую.**

Касаясь структуры союза нефтяников, докладчик указывает, что промежуточными звеньями между ЦК союза и низовым комитетом будут Закрайком Союза, чеченский областной комитет, урало - эмбинский райком и средне-азиатский райком. В остальных нефтяных районах ЦК будет иметь связь непосредственно с низовыми комитетами этих районов. Кроме того, ЦК будет связан с 33 низовыми профорганизациями крупных нефтяных баз и заводов, разбросанных по СССР вне нефтяных районов.

Наш профсоюз будет об'единять 120-125 тысяч членов. В то же время нужно отметить, что охват союзным членством рабочих - нефтяников неудовлетворителен.

Ориентировочно в Баку охвачено союзным членством 85 проц., в Грозном—90 проц., а в таких районах, как Урало-Эмбинский и Сахалинский, гораздо меньше. Надо углубить эту работу воспитательного порядка среди членов союза.

ОТСТАВАНИЕ ЛИКВИДИРОВАТЬ

Переходя к производственным задачам, докладчик останавливается на постановлении ЦК ВКП (б) о нефтяной промышленности и отмечает, что важнейшие решения ЦК до сих пор не выполнены. Ни ВСНХ, ни Госплан, ни целый ряд других органов еще не выполнили ряда важнейших решений. Достаточно сказать, что жел. дорога сейчас буквально ограничивает работу в Грозном. Не так давно вследствие слабого вывоза нефтепродуктов из Грозного и отсутствия в Грозном достаточной емкости резервуаров пришлось приостановить работу нефтеперегонных заводов.

Союз нефтяников должен добиваться полного осуществления постановления ЦК ВКП (б) о нефти.

Касаясь работы нефтепромышленности, докладчик отмечает, что первый квартал текущего года дал в общем отрицательные показатели. В частности, программа добычи выполнена в первом квартале в размере 19,3 проц. годовой добычи; это переносит тяжесть выполнения остальных 80 процентов программы на оставшиеся три квартала. По переработке первый квартал также неудачен, не говоря уже о бурении.

Докладчик отмечает невнимание к выработке масел. В то время, как в 1913 году было выработано 336 тысяч тонн масел, что составляет 3,6 проц. к тогдашней добыче, лишь в 1928-29 году советская нефтепромышленность выработала масел 379.000 тонн, что в процентном отношении к добыче составило 2,8 проц. В текущем году мы должны дать стране 819 тысяч тонн масел, но пока работа идет слабо.

В заключение докладчик особо подчеркнул необходимость довести решения первого учредительного с'езда союза до каждого рабочего-нефтяника.

Перед профсоюзом стоят огромные задачи. Наряду с перестройкой на ходу необходимо повести углубленную производственную и культурно-воспитательную работу, наряду с безоговорочным выполнением промфинплана по нефти в третьем, решающем году пятилетки необходимо развернуть бо́льшую работу по культурному обслуживанию масс и массовому внедрению высоких технических навыков.

Под руководством партии и неуклонно проводя генеральную линию партии, профсоюз нефтяников одержит решительную победу в третьем, решающем году пятилетки.

Затем с докладом по уставным вопросам выступил секретарь оргбюро т. Талалай.

— Устав, поставленный на службу выполнения пятилетки,—сказал докладчик, — необходимо очистить от оппортунистической коры, которая наросла за время оппортунистического руководства профдвижением.

ВНИМАНИЕ МОЛОДЫМ РАЙОНАМ

16 апреля на вечернем заседании с'езда начались прения по докладам т. т. Степанова и Талалай. Все выступающие приветствуют решение о создании союза нефтяников, что позволит углубить производственную работу, поставив вместе с тем на должную высоту соцсоревнование и ударничество, а также обслуживание не только рабочих мощных нефтяных районов—Баку и Грозного—но также и новых развивающихся районов.

Об этом говорят делегаты Майкопа т. Воронко, из Сахалина т. Югеров. Выступление последнего, передавшего с'езду пламенный привет рабочих Сахалина, выслушано с'ездом с исключительным вниманием. Развитие на Сахалине нефти—это непосредственное дело пролетариата Баку и Грозного. Немного более двух лет назад совлесть при помощи приехавших на Сахалин рабочих Баку и Грозного начала разработку нефти. Теперь мы обгоняем японского концессионера, работающего на Сахалине уже 7 лет. Согласно решениям партии и правительства, в будущем году Сахалин должен обслужить нефтью Дальний Восток.

Рабочий Савиди передал с'езду, что для ускорения оборотов цистерн батумские нефтяники, в ответ на специальный призыв ЗКК ВКП (б), довели слив цистерн с 8 до 5 часов. Он просит бакинских нефтяников изжить некоторые недостатки налива цистерн в Баку для того, чтобы улучшить слив в Батуме.

Ход заседания с'езда часто прерывается появлением многочисленных делегаций рабочих и специалистов предприятий Азнефти, которые приветствуют с'езд.

Группа ударников Биби-Эйбата, в числе которых несколько работниц из крестьянок, заявляет о своем решении вступить в партию. В группе 21 человек.

С'езд послал приветственные телеграммы ЦИК СССР, тов. Калинину, СНК ССР, т. Молотову, Профинтерну, ВСНХ СССР, т. Ворошилову и ВЦСПС.

ДОБИТЬСЯ ЕЩЕ БОЛЬШИХ УСПЕХОВ

БОЛЬШЕВИСТСКИЙ ПРИВЕТ ОТРЯДУ МИРОВОГО ПРОЛЕТАРИАТА — НЕФТЯНИКАМ СОВЕТСКОГО СОЮЗА, ВЫПОЛНИВШИМ ПЯТИЛЕТКУ В ДВА С ПОЛОВИНОЙ ГОДА.

ЗАККРАЙКОМ ВКП (б) ВЫРАЖАЕТ УВЕРЕННОСТЬ, ЧТО ПОД РУКОВОДСТВОМ ВКП(б) НЕФТЯНИКИ СОВЕТСКОГО СОЮЗА ДОБЬЮТСЯ ЕЩЕ БОЛЬШИХ УСПЕХОВ И ВЫВЕДУТ СОЦИАЛИСТИЧЕСКУЮ НЕФТЯНУЮ ПРОМЫШЛЕННОСТЬ СССР НА ПЕРВОЕ МЕСТО В МИРЕ.

ЗАККРАЙКОМ ВКП (б).

Делегация ЦИК и СНК СССР приветствует с'езд

БАКУ, 17. (По телеф. от наш. кор.). Вчера вечером с'езд нефтяников приветствовала делегация от ЦИК и Совпрофа Грузии. Председатель Совпрофа Грузии тов. Мачаидзе сообщил с'езду о награждении ЦИК Грузии орденом трудового знамени 18 нефтяников, по - большевистски дравшихся за выполнение пятилетки в 2½ года. Тов. Мачаидзе огласил фамилии награжденных. С'езд приветствовал громом аплодисментов награждение героев нефтяной пятилетки.

Укрепить хозрасчет, усилить контроль рублем

МОСКВА, 17. (ЗТА). Извращения в проведении кредитной реформы,—заявил тов. Калманович в беседе с корреспондентом ТАСС, — привели к ослаблению хозрасчета в важнейших отраслях обобществленного сектора народного хозяйства и к усилению тенденции бюрократизации наших планов.

Наиболее ярко это проявилось в области снабжения госпромышленности и в работе потребительской кооперации. В системе снабжения промышленности исчезли хозрасчетные и договорные отношения. Кооперация вела вреднейшую систему обезличивания и растворения товаров в общих денежных выражениях, без учета ассортимента, и распределяла их по районам без учета местных особенностей и запросов потребителя. Эти извращения питались «лево»-оппортунистическими «идейками» о том, что деньги превратились уже в простые расчетные знаки, а товарооборот должен быть заменен непосредственным социалистическим продуктообменом. Такие «левацкие» заскоки усиливают позиции правых оппортунистов, которые утверждают, что законы товарно - денежного обращения сохраняют в наших условиях всю свою силу, и отождествляют укрепление хозрасчета с развязыванием стихии рыночных отношений, смыкаясь, таким образом, с вредительскими установками контрреволюционной «кировщины».

Принцип хозрасчета не только не противоречит плановому началу, но на нынешнем этапе лишь такой план, который опирается на хозрасчет, может быть партийным, социалистическим, не бюрократическим планом. Хозрасчет означает полную ответственность, широкую инициативу и маневренность каждой хозяйственной ячейки при использовании предоставленных в ее распоряжение ресурсов для выполнения плановых заданий, на основе договорных отношений с другими хозорганами. На данном этапе социалистического строительства упрочение хозрасчета требует неуклонного проведения и успешного выполнения директивы декабрьского пленума ЦК ВКП (б) о внедрении строжайшей финансовой дисциплины, режима экономии и безусловным (пропуск) дохода, постановка расходов в каждой организации в прямой зависимости от выполнения ею своих производственных и финансовых планов и укреплении червонца.

В соответствии с этим постановление СНК от 20 марта ставит во весь рост задачу перестройки всей работы кредитной системы и финансового хозяйства хозорганов. Контроль рублем осуществляется прежде всего силой договорных обязательств и платежной дисциплины. Кредиты, открытые госбанком, будут предоставляться хозорганам только по мере выполнения ими своих договоров и тем самым плана, что укрепляет материальную силу договора. Счета поставщиков оплачиваются банком лишь по поручению покупателя в пределах открытого последнему кредита. Автоматизм оплаты госбанком счетов тем самым отменяется.

Восстанавливается далее необходимый, особенно при данных условиях, контроль потребителя над производителем. Покупателю дается возможность до оплаты товара убедиться в соответствии поставки с условиями договора. Для обеспечения активной борьбы за снижение себестоимости и накопления прибылей хозорганами устанавливается такой порядок расходования средств в счет накоплений, который дает возможность производить намеченные по плану расходы только в размерах действительной полученной прибыли. Не вся намеченная по плану прибыль будет сразу поступать в распоряжение об'единения, как это было прежде. Определенная часть перечислений, идущих в его пользу, будет задерживаться на особом страховом счете до тех пор, пока на основе месячных балансов предприятий не будет выявлен действительный размер снижения себестоимости. Когда банковский кредит предоставляется в целевом порядке для сезонных потребностей (подготовка к путине, навигации, уборка урожая и т. п.), он должен возвращаться в строго определенные сроки.

Применение этих мероприятий должно мобилизовать всю рабочую общественность на борьбу за укрепление финансов своего предприятия, кредитной дисциплины, хозрасчета и должно стимулировать хозорганы к строгому выполнению своих договорных обязательств и плановых заданий. Кампания по проведению новой системы кредитования должна стать в центре внимания не только работников госплана и хозяйственников, но и всех партийных и профессиональных и советских организаций. Подготовка всего хозяйства к новым условиям работы требует широчайшего развертывания кампании по раз'яснению задач, поставленных правительством по линии укрепления хозрасчета, усиления контроля рублем и перестройки кредитной работы.

Успешная подготовка к проведению в срок решений правительства в основном зависит от развертывания договорной кампании между хозорганами. Это развертывание с одной стороны тормозится крайне неудовлетворительным ходом заключения генеральных соглашений между об'единениями. С другой стороны, предприятия - поставщики сами пытаются оттянуть заключение договоров, ссылаясь на соответствующие указания сверху и отсутствие фондов, отказываясь назначать цены и т. д. Ныне необходимо решительно преодолевать это стремление хозорганов к оттяжке заключения договоров, предупреждая тех, которые не проведут своевременно договорную кампанию, что они не смогут после 1 мая кредитоваться в госбанке.

Необходимо вовлечь всю рабочую общественность в борьбу за быстрейшую перестройку работы предприятий на началах хозрасчета и организовать ударничество и социалистическое соревнование в деле выполнения договоров. Необходимо возможно шире провести проработку с каждым работником госбанка со всем счетно - финансовым аппаратом хозорганов, с руководителями предприятий, кооперативных организаций, учреждений и ведомств годовых форм расчетов и кредитования. Развернуть по линии банка и ведомств всесторонний инструктаж и исчерпывающую информацию периферии о ходе подготовки к новым формам кредитной работы. Необходимо тщательно подготовить и укрепить соответствующими кадрами счетный аппарат банка и хозорганов, особенно периферии. В течение ближайшего времени необходимо изо-дня в день проверять ход подготовки каждой кооперативной организации, каждого хозоргана, каждого учреждения и банка к новым условиям работы. Колоссальное значение здесь, как и во всем ходе подготовки, имеет печать. Она должна мобилизовать внимание масс вокруг задач, поставленных правительством, и стать орудием повседневной общественной проверки хода подготовительной кампании.

Испания охвачена волной всеобщих забастовок

РЕСПУБЛИКАНСКАЯ БУРЖУАЗИЯ ОБНАЖИЛА СВОЕ КОНТРРЕВОЛЮЦИОННОЕ ЛИЦО

В ряде городов произошли кровавые столкновения революционных рабочих с полицией и жандармерией

КЛАСС ПРОТИВ КЛАССА

БЕРЛИН, 16. (ЗТА). По сообщению газет, **в Мадриде и других крупнейших городах Испании об'явлена всеобщая забастовка. Новое правительство мобилизовало против рабочих полицию и войска. Получены сообщения об уличных столкновениях. Забастовка охватила почти все промышленные районы Испании. Под руководством революционных профорганизаций на предприятиях создаются забастовочные комитеты. Правительство и социал-фашисты призывают рабочих вернуться на заводы.**

Судя по заявлениям новых министров, **амнистия не будет распространяться на находящихся в тюрьме лидеров революционного рабочего движения.**

В первой же своей декларации республиканское правительство заявило, что оно сохранит за собой право **ограничить и даже совершенно уничтожить все демократические свободы.**

ЛОНДОН, 16. (ЗТА). По сообщению из Испании, временное правительство опубликовало сообщение, в котором заявляет, что оно **отчитается в своих действиях перед учредительным собранием.**

Правительство гарантирует, что права частной собственности не будут нарушены, и обещает улучшить положение крестьянства

РЕШАЮЩУЮ РОЛЬ СЫГРАЛО ВЫСТУПЛЕНИЕ ПРОЛЕТАРИАТА

БЕРЛИН, 16. (ЗТА). «Вельт ам Абенд» пишет, что столь быстрого падения монархии в Испании нельзя было ожидать и что **решающую роль сыграло выступление испанского пролетариата.**

**Накануне переворота во многих промышленных центрах Испании состоялись рабочие демонстрации с лозунгом всеобщей забастовки. 14 апреля на улицах

ЗАРЯ ВОСТОКА
ТИФЛИС. 18 апреля

Рейд ударных бригад „Правды" и „Зари Востока"

СОРЕВНОВАНИЕ — лучшее орудие в борьбе за ПРОМФИНПЛАН

ВЫШЕ КАЧЕСТВО РУКОВОДСТВА СОРЕВНОВАНИЕМ! ВОВЛЕЧЬ В СОРЕВНОВАНИЕ И УДАРНИЧЕСТВО НОВЫЕ ТЫСЯЧИ ПРОЛЕТАРИЕВ!

Очередной рейд ударных бригад «Правды» и «Зари Востока» был посвящен проверке состояния ударничества и соцсоревнования на тифлисских предприятиях.

Итоги рейда говорят, что далеко еще не все фабрично-заводские организации сумели построить свою работу так, чтобы действительно возглавить растущую активность рабочих масс, переключить ее на борьбу за выполнение промфинплана, за качество продукции и овладение техникой.

В результате подчас слабого руководства партийных и профорганизаций соцсоревнованием и ударничеством налицо серьезные недочеты.

Предприятия, на которых местные организации действительно перестроились лицом к производству, где подлинное соцсоревнование и ударничество стало основной формой и методом работы, сумели не только выполнить, но и перевыполнить программу.

Там, где к соревнованию и ударничеству подошли формально, где успокаивали себя казенным цифровым благополучием, не заботясь о качестве работы,—там предприятия остались в долгу у пятилетки—план первого квартала решающего года не выполнен.

ПОДШИЛИ К ДЕЛУ—И КОНЕЦ!

Особенно плохо обстоит с учетом соревнования и ударничества и, главное, с учетом конкретных результатов выполнения обязательств по соцдоговорам. **На бумагопрядильной фабрике соревнование сводится к подписанию договора. Как он выполняется—никому дела нет.** Фабком ограничивает свое руководство ударничеством тем, что подшивает договор «к делу».

В депо Тифлис развертывание соцсоревнования и ударничества идет самотеком. Не имеется итогов даже за особый квартал. Ни администрация, ни партийная, ни профсоюзная организации не занимаются учетом соцсоревнования и ударничества.

На тифлисском трамвае к учету подошли по-бюрократически. Какой-то досужий умник изобрел громоздкие формы учета загроможденные множеством ненужных вопросов, и в результате на учет тратилось много лишнего времени, а нужных итогов все же никогда нельзя добиться.

Хорошо поставлен учет на суконной фабрике. Там каждый ударник видит результаты своей работы. Учет ведется по станкам, бригадам и цехам. Это дает возможность выявить всех лжеударников, следить за качеством работы, выявлять брак и т. д.

Опыт завода им. 26 следует перенять другим предприятиям. Там введена своя форма учета, основанная на балльной системе.

Такой учет дает возможность осветить все стороны работы ударной бригады. Этим методом учитывается не только выполнение производственных программ, но и общественная нагрузка участников бригады, их учеба.

«У НАС ВСЕ СОРЕВНУЮТ»

Как охвачены рабочие соревнованием и ударничеством? Охват зависит в значительной степени от состояния руководства и учета со стороны фабрично-заводских организаций.

На суконной фабрике все коммунисты и комсомольцы охвачены соревнованием и ударничеством. Из 1.017 рабочих—920 ударников. Многие ударные бригады перевыполнили план. Так, например, на 1-й машине дано 136,8 проц. плана, на 2-й—158,1 проц., на 3-й—124,9 проц., на 4-й — 121,2 проц. и т. д. План прядильного цеха выполнен на 104 проц. и ткацкого цеха—на 116,2 проц. Развернув соревнование и ударничество, рабочие суконной сумели выполнить промфинплан первого квартала на 112 проц.

Из 2.367 рабочих службы тяги ст. Тифлис соревнованием охвачено только 1.050 человек. 417 человек остаются вне соревнования. По местному депо вне соревнования остается 173 человека, и только потому, что после реорганизации станционного комитета профорганизация «не успела» оформить договоры.

На ватной и бумагопрядильной фабрике участники рейда не смогли узнать количества ударников и соревнующих. Там заявили:

— У нас все ударники.

А между тем, фактически на фабрике индивидуального соревнования нет, и предприятие красуется на черной доске.

КОММУНИСТЫ И КОМСОМОЛЬЦЫ —В ПЕРВЫЕ РЯДЫ УДАРНИКОВ!

Члены партии и комсомольцы не везде еще находятся в первых рядах ударников и соревнующих. По тяговому участку Тифлиса вне соревнования остались 61 партиец и 20 комсомольцев; в депо 47 машинистов (среди которых 3 партийца) не участвуют в соревновании. В вагонном парке 18 членов партии остались в стороне от соревнования.

Комсомольцы железнодорожники также плохо охвачены соревнованием. Из 308 комсомольцев - паровозников соревнуют лишь 27, на ж.-д. электростанции только 1 комсомолец участвует в соревновании, а остальные стоят в стороне.

О комсомольцах завода им. 26 нужно говорить особо. Они являются застрельщиками новых форм социалистического труда. Они первые на заводе положили начало соцсоревнованию. Первая ударная бригада была создана комсомольцами.

Из 105 премированных ударников 50 были комсомольцами. 11 молодежных бригад получили премии. В литейном цехе комсомольцы взяли на буксир отстававшего старика - литейщика и он сейчас идет в ногу с лучшими.

В весовом цехе комсомольские бригады показали действительные образцы хорошей работы. Старые рабочие, имеющие 5-6 разряд, выпускали в день 3-4 рамы, а комсомольцы, тарифицирующиеся по 3-4 разряду, делают в день по 7-8 рам, снизив расценки с 3 руб. до 1 р. 70 коп. за раму. В литейном цехе брак снижен с 13,5 проц. до 7 проц. На шелкоткацкой фабрике, в результате почти поголовного охвата всех рабочих соревнованием и ударничеством, план выполнен на 101,5 проц.

ВЫЯВИТЬ И РАЗОБЛАЧИТЬ ЛЖЕУДАРНИКОВ

Железнодорожники хорошо развернули борьбу с лжеударниками. Изгнаны из рядов ударников поставщик брака токарь Анфимов и уличенный в краже инструментов Бойко.

В депо дышловая, поршневая, элементная и сальниковая бригады не выполнили своих обязательств, не оправдали звания ударников; это почетное звание с них снято.

Недавно перед судом производственного трибунала прошли лжеударники Панченко, Бойко и Симонишвили.

На суконной фабрике в ряды ударников пролезло несколько прогульщиков. Они были разоблачены рабочими и исключены из рядов ударников.

На бумагопрядильной и ватной фабрике, как это ни странно, лжеударников не оказалось. Успокившись на цифровых данных, фабричные организации не сумели разоблачить лжеударников, в то время как на фабрике часты случаи выпуска брака, имеются прогулы и опоздания.

* * *

Сейчас, в связи с приближающейся второй годовщиной соцсоревнования на предприятиях развернулась массовая самопроверка социалистического соревнования и ударничества. Эта самопроверка должна влить в ряды ударников новые сотни рабочих, поднять на высшую ступень руководство новыми формами социалистического труда со стороны партийных, профсоюзных и комсомольских организаций.

Беспощадно разоблачая лжеударников, рвачей и тех, кто недооценивает огромную роль социалистического соревнования и ударничества, пролетариат Тифлиса встретит вторую годовщину соцсоревнования новыми победами на фронте борьбы за промфинплан.

Ударники «Правды» и «Зари Востока»:

МАЛЫНЯН, БИТ - САРКИСОВ, ДИАСАМИДЗЕ, КОБАХИДЗЕ, РЫЖОВ, АКИМОВ, САФАРОВ, ГАВРИЛОВА ХАЧАТУРОВ, ОКРОПЕРИДЗЕ, ЧИЧИНАДЗЕ, БИТТУМА, ХМЕЛЬНИЦКИЙ, ДОМРУКОВА, ПАЛАТОВ, ШАВШИШВИЛИ, КОНСИАШВИЛИ, КОПАЛОВА, ИВАНОВ, АБРАМОВ, МАРКАРОВ, КЛИМЕНКО, ИСААКОВ, ПИЧХАДЗЕ, КИРАКОЗОВ, МУРАДОВ, ГЕГЕШИДЗЕ, КАМЫШИН, АКСЕНОВА, СМИРНОВ, ПОЛЕЖАЕВ.

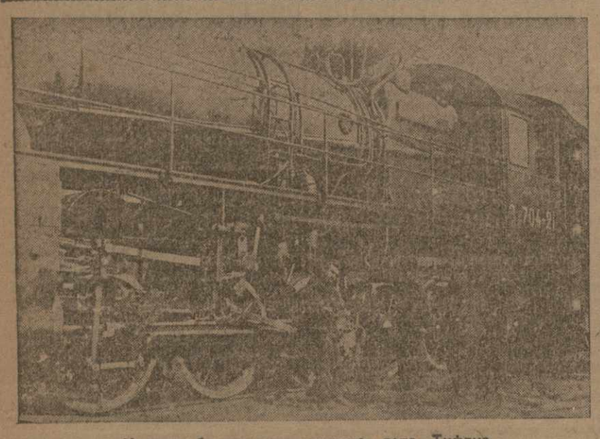

Ударная бригада комсомольцев депо—Тифлис.

По Советскому Союзу

Закрылся всесоюзный с'езд союза рабочих машиностроительной промышленности

МОСКВА, 17. (ЗТА). Закрылся первый всесоюзный с'езд союза рабочих машиностроительной промышленности.

Перед закрытием с'езда выступил германский рабочий т. Фиш, огласивший декларацию всей группы иностранных делегатов.

— Мы приехали в СССР, — говорится в декларации, — чтобы своим техническим опытом помочь русским товарищам осуществить пятилетку в четыре года и тем самым мы, иностранные рабочие, участвуем в социалистическом строительстве Союза.

Мы считаем для себя счастьем бороться вместе с русскими товарищами в рядах бойцов большевистского фронта.

— Я лично, — сказал т. Фиш, — желаю вступить в ряды компартии, чтобы еще активнее участвовать в социалистическом строительстве.

Председателем ЦК союза избран т. Киркиж, секретарем т. Чудиновский.

Создадим эскадру дирижаблей имени Ленина

МОСКВА, 17. (ЗТА). Президиум Центрального совета Осоавиахима обратился с воззванием ко всем рабочим, колхозникам и трудящимся СССР, ко всем организациям и членам Осоавиахима **о сборе средств для создания эскадры дирижаблей имени Ленина в составе дирижаблей — «Ленин», «Сталин», «Старый большевик», «Правда», «Клим Ворошилов», «Осоавиахим», «Колхозник», с головным дирижаблем «Ленин».**

«Ознаменуем, — говорится в воззвании, — 20 апреля, день рождения великого вождя мирового пролетариата Ленина, и день международного праздника труда — 1 мая — развертыванием широчайшей массовой кампании на предприятиях, в совхозах, МТС, колхозах и среди бедняков и середняков - единоличников по раз'яснению задач и значения постройки эскадры дирижаблей имени Ленина и сбору средств на ее создание».

Вторая большевистская весна вызвала новый прилив в колхозы

ХАРЬКОВ, 17. (ЗТА). Из всех районов Украины сообщают о растущей волне коллективизации, в связи с весенним севом. Попытки кулаков сорвать коллективизацию повсюду встречают жестокий отпор со стороны бедняков и середняцких масс. Из нескольких колхозов, в связи с этими попытками, выброшены пробравшиеся туда кулаки и подкулачники.

Сев уже развернулся во многих районах. На полях развертывается соцсоревнование. В ответ на призыв тульских рабочих организуются новые ударные бригады. Из районов сообщают, что трудодисциплина среди колхозников высокая. Во многих местах колхозники значительно повысили норму выработки.

Наркомзем УССР выделил фонд в 1.150.000 руб. на премирование колхозов, совхозов и МТС, наиболее отличившихся в севе.

БССР

Ответ колхозников тулянам

МИНСК, 17. (ЗТА). Члены колхозов имени Дзержинского и «Авангард» в ответ на обращение тульских рабочих об'явили себя ударниками имени 518 и 1040, включились во всесоюзную перекличку и взяли на себя обязательство перевыполнить план сева, ликвидировать обезличку, обучить каждого колхозника и колхозницу работать на тракторе, ликвидировать агронеграмотность и вовлечь в колхозы новые массы бедняков и середняков.

ском и Ахалкалакском районах уже

Еще один образец самоотверженности и энтузиазма

ЛЕНИНГРАД, 17. (ЗТА). Рабочие и инженерно-технический персонал завода электроприборов показали стране еще один образец самоотверженности и энтузиазма. Являясь единственным заводом по изготовлению трехфазных счетчиков, завод выпустит в 1931 году 15.000 счетчиков.

Они полностью удовлетворят пускаемые в ход новые фабрики и заводы и сэкономят стране 500 тыс. р. валюты, а в дальнейшем—3.500 тыс. рублей.

Севкабель выполнил пятилетку в 2 с половиной года

ЛЕНИНГРАД, 17. (ЗТА). Завод Севкабель выполнил пятилетку в два с половиной года. В рапорте ЦК партии коллектив завода заявляет: «В последний год пятилетки Севкабель должен был выпустить продукции на 55 мил. руб. Мы уже в ударном квартале дали продукции на 13.200.000 р. Выполняя задание, мы в текущем квартале далеко превзошли намеченные пятилеткой темпы. Мы не только на словах, но и на деле догоняем технику передовых капиталистических стран».

184.000 руб. на достройку биологической станции акад. Павлова

МОСКВА, 17. (ЗТА). СНК СССР удовлетворил просьбу академика Павлова об ассигновании 184.000 руб. на достройку его биологической станции в Иолтушах, под Ленинградом.

* * *

Закрылся с'езд союза рабочих жел.-дор. и портового строительства

Первый закрытый с'езд союза рабочих железнодорожного, дорожного и портового строительства закончил свои работы.

Избраны первое правление союза в количестве 33 членов и ревизионная комиссия.

Первый пленум правления союза, состоявшийся сейчас же после закрытия с'езда, избрал президиум из 9 чел и 2 кандидатов.

В президиум избраны тт.: **Худозаров, Фомин, Сабашвили, Абдуллаев, Цомая, Корольков, Дунаев и др. Председателем союза избран тов. Худозаров, секретарем — т. Фомин.**

По инициативе делегатов проведен сбор средств на постройку самолета им. Вано Стуруа.

БОРЬБА ЗА ХЛОПКОВУЮ НЕЗАВИСИМОСТЬ

ТРЕБУЕТ: СВОЕВРЕМЕННОГО ВЫПОЛНЕНИЯ ПАХОТЫ СВОЕВРЕМЕННОГО ПРИСТУПА И ОКОНЧАНИЯ СЕВА

Ускорить дачу твердых заданий кулацким и зажиточным хозяйствам!

Учесть ошибки Барды

(От нашего специального корреспондента)

Бардинский райхлопсоюз выделяется из всех организаций района своей исключительной бездеятельностью и ставкой на самотек в работе по подготовке к севу. «Чего спешить,—говорят в хлопсоюзе.—Правительственный срок начала сева — 20 апреля. Какое нам дело до того, что крестьяне хотят сеять раньше».

К подготовительной работе по посевной райхлопсоюз приступил лишь недавно. **Сев в районе уже частично начался, а семена все еще остаются на складах райхлопсоюза.** В настоящее время переброшено в колхозы и крестьянские хозяйства **только 45 проц. потребного количества семян. Качество семян низкое.** Хлопкоробы возвратили более 7.000 кгр. семян, которые оказались подмоченными и сгоревшими из-за отсутствия мешкотары.

По району должно быть удобрено 1.685 га хлопковых посевов. До самого последнего времени об этой работе даже никто не вспомнил, и **никакой раз'яснительной работы между хлопкоробами райхлопсоюз не проводил.** В результате—прорыв. Сеялки вышли на посев, а **удобрительных туков нет,** а там, где они есть, хлопкоробы их не берут, так как не имеют никакого понятия о способах их использования. Только некоторые колхозы, да и то не полностью, использовали удобрительные туки.

Еще хуже обстоит дело с доведением новых с.-х. машин до двора и колхоза. Тут оппортунистическая ставка на самотек тесно переплетается с работой кулацких «агитаторов». «Обработка почвы железными орудиями не дает урожая; нужно обрабатывать ее деревянными орудиями». Этой кулацкой провокации не только не дается решительного отпора, но даже имеются попытки замазать ее. В райхлопсоюзе, например, стараются доказать, что раз, мол, крестьянин не знаком с машиной, то пусть лучше он не берет ее, так как и свое поле испортит, и машину искалечит.

Ни в одном колхозе и поселковом товариществе в подготовительный период к севу **не были организованы практические занятия крестьян с с.-х. орудиями.** В результате **сеялки, плуги, бороны, в том числе и импортные, застревают на складах межрайонного отделения Заксельсоюза** в Евлахе или в бардинском хлопсоюзе. **С начала января по апрель из полученных 192 двухрядных и однорядных хлопковых сеялок распределено по всему Бардинскому району только 29 штук. Остальные 163 сеялки лежат без движения на складе хлопсоюза и портятся.** Из поступивших 92 борон «Зигзаг» крестьянам Барды выдано только 11. **Культиваторов из 496 штук выдано 23 штуки.** Отпуск машин производится нецелевально, не соблюдается дифференциация в взыскании платы. Райхлопсоюз не сумел также до сих пор реализовать полученных им 88 рабочих лошадей. **26 лошадей стоят в конюше райхлопсоюза, в то время как колхозы не могут развернуть сев из-за недостатка живой тяги.**

Подобные факты свидетельствуют о полном самотеке и оппортунистической практике в работе колхозно-кооперативных организаций Бардинского района. Эти ошибки другие районы должны учесть.

А. БАГДАСАРОВ.

Хан-Кервенд должен засеять 1.019 га хлопка

(Касумизмайловский район)

В сел. Хан-Кервенд, Касумизмайловского района, вспашка к сроку закончена **не будет,** так как из 1.019 га общей хлопковой площади не вспахано еще 200 га. **Живая тяговая сила используется крайне плохо.** Нагрузка на каждый плуг в среднем одна четвертая га в день. Значительная часть рабочего скота **за неимением фуража сильно истощала.**

До сих пор остаются не выявленными кулацкие и зажиточные хозяйства.

Райкому АКП (б) необходимо принять меры к обеспечению своевременного приступа к хлопковому севу в Ханкервандском сельсовете.

Студенты ЗКУ.

Краевому органу „Заре Востока"

РАПОРТУЕТ ХЛОПКОВЫЙ СОВХОЗ „АЛАЗАНЬ"

Усилиями всего коллектива рабочих, агроперсонала и администрации хлопковый совхоз «Алазань» (Кахетия), впервые в этом году засевающий хлопок, досрочно выполнил план вспашки. Вспашка 6.000 га, намеченная по плану окончанием 15 апреля, фактически целиком закончена 11 апреля. К тому же сроку боронование выполнено на площади в 5.000 га. В целях перевыполнения посевного плана совхоза вспашка продолжается.

Одновременно с полным и досрочным выполнением плана вспашки тракторами совхоза вспахано 300 га колхозных земель, предназначенных под хлопок.

К севу хлопка приступаем с 20-го апреля и обещаем закончить его не позже назначенного срока (10 мая).

За лучшее своевременное выполнение задания по вспашке выделено к премированию 18 человек из трактористов и мастеровых.

Досрочное и полное выполнение задания по вспашке достигнуто благодаря применению социалистических форм труда—соц. соревнования и ударничества.

От имени всех рабочих, агроперсонала и администрации совхоза:

Директор совхоза БАЙЛАШВИЛИ.
Секретарь партячейки ТОДУА.
Секретарь рабочкома (подпись)

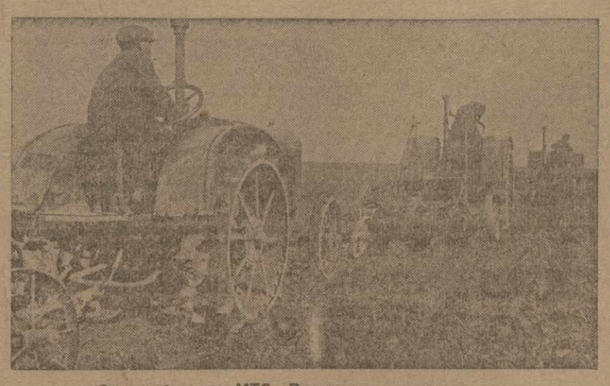

Сардарабадская МТС. Вспашка в колхозе

КУЛАКОВ, НЕ ВЫПОЛНИВШИХ ТВЕРДЫХ ЗАДАНИЙ, ПОД СУД

АГДАМ, 17. (ЗТА). За последние дни состоялось несколько показательных судебных процессов над кулаками, злостно нежелавшими выполнить данные им твердые задания на сев хлопка. Заседания суда происходили в селах.

В сел. Сейтли суд приговорил кулаков Зейнала Ибрагим-оглы и Акпер Али-оглы к одному году лишения свободы каждого. В селе Ахмедавал кулаки Гашим Гаджи-Садых-оглы и Худушбек Алибек-оглы также приговорены к одному году лишения свободы каждый.

Приговор суда в обоих селах бедняки, середняки и колхозники встретили большим одобрением.

Прекратить „плановую" неразбериху

КАРАСУ, 17. (ЗТА). Поступающие в район плановые задания по севу хлопка несогласованы. План наркомзема АССР определил площадь хлопковых посевов на 1931 год всего в 2½ тыс. га, в то время как водные и земельные ресурсы района позволяют значительно **превысить** наркомземовские наметки. План Памбукбирлити наметил 2.600 га. Ближе всех к действительным возможностям района оказался план, предложенный ЦК АКП (б) — 3.300 га.

Встречный план — 3.325 га. Однако, нач. Азводхоза Гаджиев заявил, что гарантирует орошение лишь 3.150 га.

В результате этого «планового» разнобоя подготовительные работы к севу проходят крайне медленно.

Игнорируют встречный

(Письмо из Ахсу).

Задание по севу хлопка Ахсуинскому району было дано в 1.252 га, район же выдвинул свой встречный план в **1.400 га.** Этот последний план и был доведен до селения и колхоза, проработан на пленумах сельсоветов, на бедняцко-батрацких и общих собраниях посевщиков еще в начале марта.

Исходя из 1.400 га, прикрепленные к району агрономы составили производственные планы колхозов. Но 19 марта район вдруг на заседании райпосевкомиссии принял первоначально заданный план в 1.252 га. В результате **вся работа по составлению производственных планов в колхозах пошла насмарку.**

РЕЧ

Производственные планы в колхозах—не формальность

(Письмо из Гянджи)

Составлению производственных планов в колхозах Гянджинского района местные организации не придали с самого начала большого значения, не мобилизовали для этого достаточного количества агроработников. Поэтому составление планов затянулось на два с лишним месяца. К началу апреля из 54 колхозов района планы имеют 47 колхозов. Агроперсонал МТС, на который возложено агрообслуживание колхозов, совершенно этой работы не ведет. Более того, на просьбу райколхозсоюза явиться за получением бланков для производственных планов работники МТС ответили, что не могут явиться, так как заняты более важными работами.

С другой стороны, некоторые мобилизованные агрономы задерживают составление производственных планов. Так, например, райзоотехник т. Цимерман в течение двух месяцев затягивает составление плана колхоза им. Мясникова, вследствие чего этот колхоз до сих пор работает без всякого плана.

С. Т.

С превышением

ГУРДЖААНИ, 17. (Наш кор.). В селах Шашианского района Шрома, Калаури и Урнатубани в этом году впервые производится посев хлопка. Ширшанским производственным товариществом техкультур **план контрактации хлопка выполнен с превышением. Законтрактовано вместо 70 га 90 га. Твердые задания кулакам даны** (10 га). **Землеустройство хлопковых площадей закончено.** Сейчас идет усиленная подготовка к севу.

Нехватает культиваторов, лемехов, трактористов

ТАШБУРУН, 17. Из-за отсутствия тракторных культиваторов хлопковые поля, требующие перепашки, **заростают сорняками.** Крайне медленно идет вспашка под хлопок 1.000 га в виду **отсутствия достаточного количества лемехов и трактористов для двухсменной работы.**

ПОСТАНОВЛЕНИЕ КОМИССИИ исполнения при СНК ЗСФСР

О ходе выполнения постановлений Совета народных комиссаров ЗСФСР от 7-го декабря 1930 года и 10-го января 1931 года «об инвентаризации балансов учреждений системы сельскохозяйственного кредита»

Закавказской краевой конторой государственного банка Союза ССР тов. Лактионова, Комиссия исполнения при Совете народных комиссаров ЗСФСР постановляет:

1. Констатировать, что инвентаризация балансов райсельбанков на 1-ое апреля с. г. выполнена по Армении по всей сети 26 райсельбанков, по Грузии — по 34 райсельбанкам (из общего числа 60), по Азербайджану — по 19 райсельбанкам (из общего числа 59).

2. Ход работ по инвентаризации производственные планы колхозов. Но 19 марта район вдруг на заседании райпосевкомиссии принял первоначально заданный план в 1.252 га. В результате **вся работа по составлению производственных планов в колхозах пошла насмарку.**

РЕЧ

а) обеспечить полное завершение инвентаризации баланса учреждений системы сельскохозяйственного кредита по Грузии до 25 апреля с. г. с представлением исчерпывающих материалов о результатах работы до 10 мая;

в) обратить особое внимание на форсирование инвентаризации баланса бывшего азотделения Союзколхозбанка и райсельбанков Азербайджана, усилив аппарат азконторы Союзколхозбанка квалифицированными работниками Закконторы. Срок для завершения указанных работ установить 1-ое мая с. г.;

г) закончить до 1 мая раздел баланса отделения государственного банка по ССРГ и АССР в связи с новым районированием;

д) представить к 20 мая доклад о завершении инвентаризации баланса учреждений системы сельскохозяйственного кредита по всей ЗСФСР.

4. Предложить центрам отраслевых систем сельскохозяйственных кооперативов ЗСФСР и Закколхозцентру привлечь к ответственности руководство колхозов и сельскохозяйственных кооперативных организаций, не выполняющих по необоснованным мотивам постановления Совета народных комиссаров ЗСФСР от 12 января с. г. о переоформлении на их имя задолженности единоличных заемщиков бывших райсельбанков и не подписывающих обязательства по ценностям, принятым ими в 1930 году по приемо - сдаточным актам от сельскохозяйственных кредитных товариществ.

В случае невыполнения указанными организациями приведенного постановления до 25 апреля с. г. Закавказской конторе государственного банка принять против них меры финансового воздействия.

5. Поручить Комиссиям исполнения при Совете народных комиссаров республик, входящих в состав ЗСФСР, проверить к указанным срокам ход работ по инвентаризации балансов учреждений системы сельскохозяйственного кредита.

Зам. председателя Комиссии исполнения ЕГИАЗАРЯН.
Секретарь Комиссии исполнения МЕЛЬНИКОВ.

Гор. Тифлис
11 апреля 1931 года

АМЕРИКУ ДОГНАТЬ И ПЕРЕГНАТЬ

Тем дня уже работает в Баку первый бессонный с'езд нефтяников. Почему 1931 год [illegible] развития советской нефтепромышленности чрезвычайно велико.

Нефтяная пятилетка выполнена в 2½ года. Это—гигантская победа пролетариев Баку и Грозного, победа всех нефтяников, пролетариев и трудящихся СССР. Практически осуществляется лозунг «догнать и перегнать». Нефтепромышленность СССР оставила позади нефтепромышленность Европы. Мы отстаем только от Америки. Но мы должны обогнать и Америку. Темпы роста нефтепромышленности в 1931, 1932 и последующих годах должны оставить далеко позади темпы прошлых лет. В 1933 г. Союзнефть должна дать 46 мил. тонн нефти и газа—в 5 раз больше довоенной добычи. Ноябрьское постановление ЦК ВКП (б) о нефти поставило во весь рост эту задачу перед всеми нефтяниками Союза. Всесоюзный с'езд нефтяников наметит очередные мероприятия, обеспечивающие полную и быстрейшую реализацию директив ЦК.

Итоги работы нефтепромышленности в первом квартале 1931 г. говорят об отставании в выполнении новых заданий. Особенное отставание имеет место по бурению, а ведь бурение—основа роста добычи нефти. Гигантские победы нефтяников были одержаны в результате огромного энтузиазма нефтяной армии, направленного на социалистическое строительство и помноженного на овладение техникой. Ликвидация имеющихся сейчас отставаний и освоение новых, все растущих темпов лежат на том же пути дальнейшего роста активности масс и неуклонного осуществления рационализации, внедрения новой техники на промыслы и заводы. Создание нового союза нефтяных работников усилит профработу в нефтепромышленности и улучшит руководство профорганизаций борьбой за нефть, социалистическим соревнованием и ударничеством.

В ходе своей работы с'езд особое внимание уделяет молодым нефтеносным районам. Это естественно, потому что эти районы (Грузнефть, Эмбанефть, Сахалин, Урал, Дагестан, Майкоп и т. д.) должны в ближайшее время взять на себя значительную часть общей добычи. Опыт борьбы за нефть, за овладение техникой, опыт рационализации и электрификации промыслов бакинские и грозненские нефтянники должны передать нефтяникам всего СССР.

Учредительный с'езд союза нефтяников еще теснее сплотит интернациональную армию работников советской нефтепромышленности под руководством партии. Новый профсоюз нефтяников поведет армию пролетариев Баку, Грозного, Грузнефти, всех нефтерайонов СССР в бой за первое место СССР по добыче нефти в мире.

ПОСЕВНАЯ В ЖИВОТНОВОДЧЕСКИХ КОЛХОЗАХ

На ходе весенней посевной кампании в совхозах Скотовода, Свиновода и Овцевода в ЗСФСР сказывается—и, конечно, далеко не благоприятно—та неустроенность, которая все еще характеризует их положение. Обстановка, в которой происходит организация кормовой базы в совхозах, не гарантирует полной реализации намеченных в этой области планов.

Причина — главным образом в различного рода организационных неувязках. В Шемахинском совхозе Скотовода, например, неизвестно, то-ли оставляют предоставленные 735 га за совхозом, то-ли отбирают. В Лысогорском совхозе попачалу

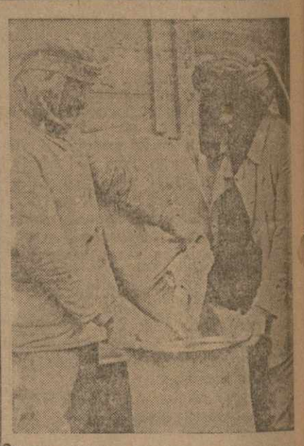

Ссыпка семян, полученных для колхозов Абаши

предполагали весной засеять 1.000 га, но площади оказались годными гораздо под озимые. Сейчас решено засеять яровыми до 500 га, и то в значительной мере в виде опыта. В Ахалкалакском совхозе можно было бы засеять 1.200 га, но Скотовод вынужден ограничиться здесь засевом 1.000 га, поскольку с земель этого совхоза не переселены крестьяне.

В остальных совхозах Скотовода посевная пока идет нормально, но и тот недосев, которого Скотовод опасается в Шемахинском, Лысогорском и Ахалкалакском районах, уже может сократить общий фонд собственных концентрированных кормов, примерно, на 20 проц.

Посевная площадь 11 совхозов Свиновода, участвующих в весеннем севе, исчисляется в 3.270 га (с повторными и уплотненными посевами — 4,20 га). Здесь в данный момент наиболее узким местом является недостаток агрономов и рабочих рук.

В совхозе Овцевода «Алагез», принимающем участие в весеннем севе, намечалось вспахать 400 га. Примерно к 10 апреля было вспахано всего 100 га, а засеяно 20. Причины замедленных темпов кампании—недостаток тяговой силы. Были неувязки и с с.-х. инвентарем. Самой же возмутительной задержкой явилось «недоразумение» с 76 тоннами посевного ячменя, по небрежности Ахалкалакской контрольно-семенной станции, признанного сначала непригодным для посева, а при повторной проверке оказавшегося вполне годным.

Приведенные здесь данные свидетельствуют, в сущности, о том, что организация собственной кормовой базы в совхозах еще не окружена тем вниманием и теми заботами, какие ей это дело требует.

В наших условиях совершенно необходимо, буквально, драться за каждый га кормовых посевов. Иначе, животноводческой проблемы не разрешить.

ВРАГИ СССР о решающем годе пятилетки

Долголетние тщетные надежды капиталистического мира на «провал» советской власти и сменившие их надежды на «перерождение большевизма» потерпели крах. Победоносное строительство социализма в СССР показало буржуа подлинную мощь пролетарского государства. На смену несбывшимся надеждам пришел животный страх эксплоататоров за жизнеспособность капиталистического общества, построенного на нужде и нищете трудящихся масс.

Под влиянием этого страха буржуазный мир «перестроил» свою позицию в оценке тех исторических сдвигов, которые происходят в Советском союзе. «Идеологи» буржуазного общества исписывают море чернил, чтобы выяснить причины, почему многолетние пророчества о «неминуемом» падении советской власти не только не сбылись, но, наоборот, уступили место серьезным опасениям предстоящей большевизации Европы. Былым смешкам над пятилеткой уже нет места. Вместо этого страницы буржуазной прессы переполнены глубокомысленными статьями о пятилетке, в которых авторы гадают, то сулит миру выполнение пятилетнего плана развития социалистического хозяйства СССР.

«Центр тяжести европейского интереса к советскому эксперименту передвинулся, — пишет в буржуазной **«Берлинер тагеблатт»** автор серии статей о СССР, скрывающийся под псевдонимом «Цэт». — **То, что было раньше проявлением интереса к внутриполитическим делам СССР, стало теперь страхом перед возможными, в первую голову экономическими, последствиями советской системы».**

«Пятилетний план, — будет ли он доведен до конца или нет, — пишет орган румынской крупной буржуазии **«Л'Эндепанданс румэн»,** — является реальностью, которая имеет сильное влияние на все европейские хозяйства в целом... Если пятилетний план удастся, Россия сможет... экспортировать такие массы товаров, что она наводнит ими не только Европу, но даже Америку. Как сможет противостоять тогда такому удару система капиталистического производства с ее анархичными и агонистичными концепциями?».

Известный антисоветский журналист Зауэрвейн на страницах **«Матен»** чуть ли не каждый день развивает эту мысль, твердя об «огромной опасности пятилетки в смысле наводнения мирового рынка советскими товарами, что разорит промышленные страны».

Буржуазные писаки и их социал-фашистские подголоски с прискорбием констатируют, что Советский союз уже вступил в решающий год выполнения своего пятилетнего плана. Орган австро-марксистов **«Арбейтер цейтунг»** в самом начале года «сигнализировал» своим капиталистическим хозяевам, что **«третий год пятилетнего плана является действительно решающим годом».** Орган «левого» крыла международного социал-фашизма не на шутку встревожен тем, что «гигантский производственный аппарат машиноделательной промышленности в последующие годы сможет быть употреблен для того, чтобы создать крупную товаропроизводящую промышленность, которая **из года в год будет улучшать снабжение русского народа предметами потребления».**

Каковы же «психологические предпосылки» конечной победы советской пятилетки, вступившей в решающий год своего выполнения? Этот вопрос на протяжении ряда статей разбирает на страницах **«Берлинер тагеблатт»** цитированный выше «Цэт».

«Что это за система? — спрашивает он. Каковы те причины, которые заставляют Европу чувствовать себя под угрозой большевистской опасности?».

Разбирая этот вопрос, он констатирует **неразрывную связь советской власти с трудящимися массами.**

«В СССР, — пишет «Цэт», — **никому не живется лучше, чем рабочему... В его подсознании все еще живет чувство, что это «его» правительство... Только на эти круги опирается советское государство. Только эти круги составляют позвоночный хребет управления... Советское государство показало нам, что большая страна может управляться и без академиков»...**

Не оставляет «Цэт» в стороне и вопрос о подрастающей большевистской смене.

«Следует все время помнить, — говорит он, — что студенты в СССР являются главным образом членами рабочего класса. Кто из них при нормальной одаренности упустит представляющиеся возможности, когда по окончании учебы они могут занять командную позицию в государственном аппарате или промышленности?».

«Разгадать» причину такой откровенности автора не трудно. Почти одновременно с появлением статей **«Берлинер тагеблатт»** орган тяжелой индустрии **«Дейче бергверксцейтунг»** в одной из передовых жаловался, что **«постоянная ложь о Советском союзе создала путаницу в кругах самой буржуазии и ввела ее в заблуждение насчет той серьезной опасности, которую представляет для нее социалистическое строительство».**

Успехи этого строительства оказались столь страшными для капиталистического мира, что некоторые буржуазные органы решились, наконец, заговорить немного «в открытую». Однако, само собой разумеется, что этот «разговор по душам» преследует те же антисоветские цели, что и прежняя тактика сплошной лжи. Ибо все «благоприятные признания» об успехах СССР неизменно сопровождаются гнуснейшими разговорами о «рабском труде». Констатация роста экономической мощи Советского союза сопровождается росказнями о советском «демпинге» и преподносится как «причина» мирового экономического кризиса. Говоря частицу правды о Советском союзе, буржуазные газеты преследуют две цели: предостеречь капиталистический мир от нарастающей «большевистской опасности» и попытаться внедрить в сознание трудящихся масс мысль, будто СССР — «царство принудительного труда», будто СССР — «источник всех зол». Все это — **одно из основных условий подготовки антисоветской интервенции.**

Видную роль в этом играют социал-фашисты, чувствующие, что решающий год пятилетки является решающим годом и для судьбы социал-демократии. Разоблаченные предатели дрожат при мысли о грядущей победе социализма. Вот почему меньшевики всех стран заключают священный союз против пролетарского государства. Вот почему II интернационал в союзе с самыми махровыми зубрами мирового империализма подготовляет вооруженную интервенцию против СССР.

Одним из важнейших факторов, вселяющих особый страх империалистам и социал-фашистам, является колоссальное **революционизирующее влияние Советского союза на между народный пролетариат.**

Описывая настроение иностранного рабочего, побывавшего в СССР, **«Берлинер тагеблатт»** указывает, что вынесенные им впечатления **«усиливают его волю в борьбе, когда он возвращается к своим товарищам и рассказывает, что он видел, что рабочие правят этим громадным государством, что там заботятся только о рабочих, что там все генералы, адмиралы и министры—товарищи».**

Газета с прискорбием отмечает, что в этом «главная пропаганда, исходящая из Москвы». Указывая на зарождающееся у западного пролетариата надежды на захват власти, «Берлинер тагеблатт» подчеркивает «привлекательность» для трудящихся того факта, что советы 13 лет правят гигантским государством, в котором ликвидирована безработица.

«Сила большевистской системы, — пишет в заключение газета, — в том, что ни одно правительство больше не может осмелиться принять участие в крестовом походе против СССР, не рискуя собственным существованием. В этом проявляется всего нагляднее действительная мощь советской системы. **Капитализму, который привык, не считаясь с национальными границами, диктовать свою волю народам через их правительства, противостоит теперь большевизм, пытающийся через волю народов влиять на правительства».**

«Дейче бергверксцейтунг» с своей стороны подчеркивает, что **«большевизм является идеалом не только для коммунистических, но, быть может, и для большинства социал-демократических рабочих».**

Капиталистический мир, столкнувшись с грандиозным социалистическим строительством в стране пролетарской диктатуры, испытывая на себе нарастание революционного урагана на Западе и на Востоке, чувствует, как почва колеблется у него под ногами. Кризис капиталистического хозяйства стремительно приводит в движение многомиллионные массы пролетариев, вступающих в решительную борьбу со всем строем буржуазного общества. Пролетарии всего мира видят перед своими глазами, как на шестой части земного шара зарождается социалистический мир, не знающий ни экономического кризиса, ни безработицы. Вот почему империалисты и их социал-фашистские прихвостни готовятся к нападению на цитадель мирового коммунизма—СССР.

С. ДЕРБИН.

2 „ЗАРЯ ВОСТОК

Стать специалистами дела!

„Хозяйственник, не желающий изучать технику, не желающий овладеть техникой,—это анекдот, а не хозяйственник" И. Сталин

Работа наугад

Тов. Торикашвили — заместитель директора РЗ. Торикашвили работает наугад.

Только и знает, что руководит по бумаге. Подпишет — и с плеч долой. Правильно или нет — и сам не уверен.

— Ох, ох, — вздыхает товарищ Торикашвили. Трудно работать... С техническими вопросами столкнешься, — беда. Плохо разбираюсь... Директор часто отсутствует, вызывают в город...

— А если от вас распоряжение требуется по техническому вопросу? Советуетесь, не правда ли?

— Тогда... Поговоришь с инженерами...

— Небось, когда бумажку подписываете, страшновато? Подвести могут... Можете ошибиться...

— Ну, конечно... Кто его знает?... Да что, разве я один? И, кроме того, технической частью ведает определенное лицо. Главный инженер.

— **Кстати, что слышно у вас со школой по повышению технических знаний? (Собирались открыть еще 1 марта).**

— **Вот этого я не знаю,** — пожал плечами собеседник. — **Если интересуетесь, вы сможете узнать внизу — в отделе кадров.**

После тов. Торикашвили мы беседуем с зав. ТНБ — товарищем Кутателадзе. Слесарь - выдвиженец. Кандидат в члены партии.

Он совсем «запарился». С арифметикой не ладит. А тут — нужно подсчитывать да исчислять расценки и нормы. Приходится просить кого-либо высчитывать. Если неправильно - сосчитают, — он не заметит. Трудно. Плохо. Сам не уверен, не путает ли работу. Впрочем...

— Не я один такой на заводе...

— А почему вы не подучитесь грамоте и арифметике в ликпункте, в общеобразовательной школе или на заочных курсах?

— Э, — махнул рукой тов. Кутателадзе. — Надоест. **Зачем мне это?..** Вот если бы курсы по нормированию!..

* * *

Не поэтому ли отчасти прорыв на РЗ, что руководители его махнули рукой на техническую учебу? Призыв тов. Сталина овладеть техникой еще не подхвачен РЗ. Указание вождя на то, что хозяйственник не овладевший техникой и незнающий свое дело, это анекдот, а не хозяйственник, глубоко касается сталинцев.

Довольно анекдотов!

Л. З.

Здесь о технике не думают

Что вы сделали для осуществления лозунга партии «лицом к технике»?

Более откровенные представители администрации **механического завода им. Серго Орджоникидзе** признались, что ничего не сделано. Другие, настроенные «патриотически», извлекли из недр канцелярии список, в котором значилось семьдесят фамилий молодых рабочих, записавшихся на подготовительные курсы в вуз и рабфак.

Но разве это поход за технику? Разве это массовое движение? **Завод, по существу, техникой не интересуется.** Сейчас он переживает тяжелые дни. По выпуску продукции имеется прорыв на 30,3 проц. Не хватает квалифицированной рабочей силы. Хромает трудодисциплина. Административно - технический персонал работает спустя рукава. Производственные процессы не изучены. Директор завода т. Клевцов при всей своей энергии не может внести в работу завода плановость. Ему не хватает технических знаний. Поэтому он технически находится в плену у заведывающих цехами, производящих зачастую возмутительную бесхозяйственность.

Много полуфабрикатов валяется без присмотра на дворе. Завод испытывает недостаток в сырье и не использует имеющихся внутренних ресурсов. Продукция токарного цеха никудышная. Бывают случаи, когда чертежи и образцы изделий не сходятся.

На собраниях и производственных совещаниях директор энергично призывает к изжитию недостатков и закрытию прорывов, но как это сделать, с какого конца приступить — он не знает. Инженерно - технические работники ему мало помогают. И вот получается, что директор, хороший партиец и энергичный работник, не может справиться с неполадками и одолеть отсталости своего завода.

На общезаводских и цеховых производственных совещаниях даже после речи тов. Сталина ни слова не было сказано об овладении техникой. Никаких мероприятий в этом отношении не проведено. Масса не мобилизована. Стенгазета спит.

Особо нужно отметить бездеятельность инженерно - технических работников завода. Они должны были первыми предложить свои знания комсомольцам, ударникам, хозяйственникам. Они должны были стать застрельщиками в организации технических кружков и курсов.

На заводе из 600 рабочих — три четверти неопытные, малоквалифицированные. Они не знают не только технических процессов, но зачастую и своего станка. Им-то и нужно в первую очередь овладеть техникой. Но на заводе о технике думают мало.

Энтузиазм нужно помножить на технику.

Преступно сейчас решать производственные вопросы кустарно. Нужно «стать самим полными хозяевами дела».

Механический завод им. Серго Орджоникидзе должен немедленно выступить в поход за технику.

Каждый рабочий должен быть привлечен к изучению техники. Все ответственные работники завода — директор, его помощники, предзавкома, секретарь партколлектива —должны изучить технический процесс работы завода. Нужно немедленно практически приступить к технической учебе.

Б. ГУР.

Истемпелюющий

«Надо признать к стыду нашему, что и среди нас, среди большевиков, есть не мало таких, которые руководят путем подписывания бумаг. А вот, чтобы вникать в дело, овладеть техникой, стать хозяевами дела,—на этот счет нет...».

И. Сталин.

Директор фабрики № 1 Мкерави Акопов техникой производства не интересуется. Решений конференции работников промышленности и речей тов. Сталина об овладении техникой он, как сам признался даже «не читал, так как был перегружен».

Как тов. Акопов руководит производством

„Я речи т. Сталина не читал"

— Мы все время реконструируемся, а по существу топчемся на месте.

В этом признании одного из руководящих работников **швейной фабрики Мкерави № 1** много горечи; вместе с тем, в этом признании чувствуется неумение администрации овладеть производством, рационально его поставить и добиться нужных производственных результатов.

Отсюда — недовыполнение промфинплана первого квартала на 26,5 проц. Отсюда — огромный брак продукции. Отсюда — миллион внутренних неполадок.

— Техника в период реконструкции решает все, — говорил т. Сталин на всесоюзной конференции работников промышленности. А на фабрике Мкерави № 1 о технике даже и не хотят слышать. **Директор фабрики т. Н. Акопов признался с завидной откровенностью, что решений этой конференции и речи Сталина он не читал.**

— По горло перегружен работой. Не успеваю газет читать, — говорит директор.

Директор сам не повышает своей технической квалификации и нисколько не заботится, чтобы поток технических знаний устремился к агрегатам, станкам, рабочим. А рабочие в огромном большинстве мало квалифицированные.

На фабрике нет ни одного настоящего специалиста швейного дела. Нет нормировщиков и рационализаторов. Производственные процессы строятся кое-как, без научной организации. Между отдельными исполнителями нет взаимной связи. Механики фабрики зачастую не знают, какое число оборотов нужно дать той или иной машине.

Большинство механиков не разбирается в чертежах. Это уже вопиющая техническая неграмотность.

В результате происходят недопустимые производственные ляпсусы. Пример — с разбивкой толстовки. Первоначальную разбивку (производственный процесс) предложил мастер Чадранов. Ее утвердили, по ней работали. Потом администрация треста решила, что толстовки так не работаются, и приказаал отменить чадрановскую разбивку. Ввели другую, проработали на ней 2—3 недели, убедились, что она тоже не годится, и вернулись к прежней.

Такая техническая неграмотность администрации дорого обходится промышленности. Возникает много брака, приходится прибегать к переделкам, перешивкам и т. д.

Вот здесь и должен быть директор—настоящий хозяйственник, вникающий в суть всего, что происходит. Этого нет. Но может быть есть желание, стремление, как можно скорее приобрести необходимые знания, опыт и навыки? Ведь тов. Сталин говорил: «Наука, технический опыт, знания, — все это дело наживное. Сегодня нет их, а завтра будут. Главное состоит в том, чтобы иметь страстное желание овладеть техникой, овладеть наукой производства. При страстном желании можно добиться всего, можно преодолеть все».

Мы должны отметить, что и этого среди хозяйственников на фабрике нет. Поход за технику на фабрике не развернут.

Нужен коренной перелом. Фабрика Мкерави должна по - большевистски взяться за овладение техникой.

А. Б.

НАСТУПАЕТ СЕЗОН СТРИЖКИ ОВЕЦ— СЕЗОН ШЕРСТЕЗАГОТОВОК

Закончить контрактацию, дать твердые задания кулаку, организовать сеть заготовительных пунктов

ВСТРЕТИТЬ ЗАГОТОВКИ В ПОЛНОЙ ГОТОВНОСТИ

К 1 апреля задание по авансовой контрактации шерсти в ЗСФСР выполнено на 91,9 проц. Из намеченных планом 3146,5 тонн шерсти законтрактовано 2892,6 тонн.

За декаду с 20 марта по 1 апреля все три республики ЗСФСР значительно подвинулись вперед в выполнении плана: АССР — на 5,2 проц., ССРГ — на 4,4 проц. ССРА — на 15,7 проц.

Все еще слабы результаты контрактации в ССРА, которая сумела выполнить задание по авансовой контрактации всего на 57,3 проц. Наивысший процент выполнения плана дала ССРГ (97,8 проц.).

Наряду с оживлением контрактации в одних районах, ход этой кампании в других продолжает оставаться стабильным или резком невыполнении плана. В ССРГ, например, стабильными в отношении выполнения плана авансовой контрактации остались в без того отстающие районы, а именно: Ахалкалакский, Михетский, Тифайскский. Люксембургский район выдвинулся, подняв процент выполнения плана контрактации до 81,3. Хашурский район, до последнего времени отстававший, добился превышения плана.

Авансовая контрактация закончена. В связи с этим выступает на первый план уже начатая безавансовая контрактация. Этот вид контрактации должен охватить все количество шерсти, не охваченное авансовой контрактацией.

Нужно полностью выявить кулацкие хозяйства, пытающиеся уклониться от твердых заданий. Правооппортунистическая практика отдельных районов послужила причиной серьезных провалов в этой области. Эти провалы должны быть ликвидированы полностью до начала стрижки овец, т. е. до фактического начала заготовок шерсти. В отдельных районах АССР стрижка уже началась.

В ближайшие дни стрижка овец начнется повсеместно. К этому времени безавансовая контрактация и дача твердых заданий должны быть закончены полностью.

Перед районными организациями стоит еще одна большая задача: развернуть сеть заготовительных пунктов с расчетом наиболее полного охвата кочевых и полукочевых овцеводческих хозяйств.

В некоторых районах должны быть организованы передвижные заготовительные пункты.

Пока об организации заготовительных пунктов ни из одного района сведений не поступало. Это заставляет опасаться, что работа по развертыванию сети заготовительных пунктов не стоит на должной высоте.

Контрактация шерсти на исходе. Близится начало заготовок. Низовые, партийные, советские и профессиональные организации должны принять самое деятельное участие в подготовительных работах, в частности путем мобилизации внимания батрацко-бедняцких и середняцких масс села вокруг этой кампании.

К заготовительной кампании районы ЗСФСР должны приступить в полной готовности.

М. К.

Товарных фондов еще не выделено

(От нашего бакинского корреспонд.).

Ахалцхвисоюз должен был законтрактовать 1.150 тонн шерсти; задание это выполнено им на 96 проц. Кроме того проведена безавансовая контрактация (64 тонны) и даны твердые задания зажиточным и кулацким хозяйствам на сдачу 144,7 тонн.

ВПЕРЕДИ ДРУГИХ ИДУТ РАЙОНЫ: Карадонлинский (вместо заданных 178 тонн законтрактовал 284 тонны), **Закатальский, Казахский, Хизинский, Карягинский, Маразинский, Кахский, Джебраильский и Бардинский.**

СОВЕРШЕННО НЕУДОВЛЕТВОРИТЕЛЬНО ВЫПОЛНИЛИ ЗАДАНИЕ: Лачинский (10 проц. задания), **Варташенский** (20 проц.), **Агдашский** (30 проц.), **Ахсуинский** (44 проц.), **Уджарский** (48 проц.), **Гейнюкский** (53 проц.).

АБСОЛЮТНО НИЧЕГО НЕ ЗАКОНТРАКТОВАЛИ: Агджакендский, Зангеланский, Кубатлинский, Кельбаджарский, Дизакский, Степанакертский, Шахбузский, Али-Абадский и Ленинский (быв. Ордубадский).

Общий план шерстезаготовок в АССР на 1931 г. выражается в 2.046 тонн.

Вследствие позднего получения плана от регулирующих органов он разверстан и спущен до низовок лишь 22—25 марта. Кредиты на весеннюю заготовку шерсти уже открыты.

Фонд промтоваров и хлеба для отоваривания шерстезаготовок до сих пор не выделен. Это может вызвать затруднения при заготовке.

Плохо с инструктированием низовой заготовительной сети (с.-х. и потребкооперации). Ни Ахалцхвисоюз, ни Азсритгифак не располагают соответствующим кадром квалифицированных инструкторов для раз'ездов по районам.

Сообщения с мест

(По данным акц. о-ва «Шерсть»).

* **Кулацкие хозяйства должны быть выявлены.**

Контрактация шерсти в Гуджаанском районе началась с большим опозданием. Опоздание это отчасти явилось следствием поздней присылки договоров и бланков. Слабо проходит дача твердых заданий кулакам. До 15 марта твердых заданий здесь не давалось совершенно. Президиум гуджаанского райкома КП(б) Г считает необходимым принять все меры к форсированию контрактации и полному выявлению кулацких хозяйств в районе и даче им твердых заданий.

* **Контрактация закончена.**

В Шемахинском районе контрактация шерсти закончена. Приступлено к отпуску пшеницы овцеводам - контрактантам.

* **Гандженский район отстал.**

ПЛАН ПОКРЫТ НА 91,9 ПРОЦ.

(Сводка акц. о-ва «Шерсть» об авансовой контрактации шерсти на 1 апреля в тоннах).

	план	законтр.	проц.
АССР	1.151,0	1.103,0	95,8
ССРГ	1.593,5	1.558,7	97,8
ССРА	402,0	230,3	57,3
ЗСФСР	3.146,5	2.892,6	91,9

БЕРИТЕ ПРИМЕР С ЛАНЧХУТСКОГО РАЙОНА

МЕТОДАМИ СОЦИАЛИСТИЧЕСКОГО ТРУДА КОЛХОЗНИКИ ЛАНЧХУТСКОГО РАЙОНА ДОБИЛИСЬ РЕШИТЕЛЬНОГО ПЕРЕЛОМА В ВЫПОЛНЕНИИ ПЛАНА ПОДГОТОВКИ ПОЧВЫ ПОД ЧАЙ

Положить конец оппортунистической недооценке чайной культуры!

Выполнить план посевной по чаю

(Из приказа уполномоченного Закснаркома по проведению весенней с.-х. кампании 1931 г. тов. Разирова).

В целях обеспечения выполнения плана весенней посевной кампании по чайной культуре предлагаю:

НКЗ ССРГ в двухдневный срок передать в распоряжение а/о Чай-Грузия 5 больших «Интеров» и 9 дисковых борон тракторной тяги из имеющегося у республиканских совхозов Грузии наличия.

А/о Чай-Грузия при участии Зак. института механизации с.-х. **организовать использование при тракторной тяге конных дисковых борон,** сделав в 2-хдневный срок заявку на соответствующее количество их а/о Закселькозснаб.

Закселькозстрою **перевести работы по строительству в чайных совхозах на две смены,** форсируя в первую очередь строительство бараков и чайных фабрик.

Райисполкомам, земельным и колхозным органам чайных районов **оказывать Закселькозстрою всяческое содействие в деле использования транспортных средств населения** для перевозки грузов по строительству совхозов Чай-Грузии.

Чай-Грузия выделить и передать во временное пользование Закселькозстроя специально для обслуживания строительства чайных совхозов автомашины из числа передаваемых ему.

Констатируя невыполнение постановления ЗКК ВКП (б) об обеспечении рабочих совхозов Чай-Грузии пром. и прод. товарами со стороны Цекавшпри, Закселькозстроя и низовой кооперативной сети, категорически предлагаю этим организациям **принять срочные меры к усилению снабжения рабочих чайных совхозов,** взяв под особое наблюдение целевое использование направляемых для чайных совхозов фондов со стороны низовых органов потребкооперации.

Чай-Грузии в 2-хдневный срок представить Зак. НКТ окончательно **уточненную заявку на рабсилу,** с указанием количества рабочих, могущих быть завербованными в выделенных ему Груз. НКТ районах.

Чай-Грузии обратить особое внимание на правильное использование и обеспечение соответствующими культурно-бытовыми условиями направляемых на работу в чайные совхозы комсомольцев.

Штурмуют чайный прорыв

КОЛХОЗНИКИ ЛАНЧХУТСКОГО РАЙОНА УСПЕШНО ЛИКВИДИРУЮТ ЧАЙНЫЙ ПРОРЫВ

Районы, отстающие в выполнении плана по чаю, могут взять пример, как надо по - большевистски исправлять свои ошибки и ликвидировать прорывы в весенней посевной кампании, у Ланчхутского района.

План по чаю, данный Ланчхутскому району «Чай-Грузия», — 540 га ручной обработки почвы и 170 га тракторной. В начале темпы работы по подготовке почвы под чай в районе были поистине **черепашьими.** Январь и февраль были упущены. С марта район **по - большевистски** взялся за ликвидацию прорыва. Развернув социалистическое соревнование и ударничество, мобилизовав внимание колхозных масс на выполнение чайного плана, возглавив трудовой энтузиазм колхозников, по-большевистски преодолевая трудности, **район на 10 апреля добился выполнения плана на 85 проц.**

Вся работа проходит исключительно вручную. Ожидая помощи тракторов, которые тракторная база «Чай-Грузия» до сих пор только обещает, колхозники **лопатами перекопали 619 га и около 200 га подготовили для работы тракторов.**

Лучшей характеристикой активности колхозных масс района, их небывалого трудового под'ема, является эта энергичная работа колхозников в ликвидации чайного прорыва. Если кто был в марте в Ланчхутском районе, тот мог бы наблюдать в ряде колхозов необычайную картину, **картину «похода» колхозов, выполнивших свой план по чаю, на колхозы отстающие.** Это — инициатива актива колхозников, это — общественный буксир, в который вылилось социалистическое соревнование, охватившее колхозников.

Началось дело так. В начале марта в одном из колхозов Чочхатского сельсовета после открытого партийного собрания, где прорабатывалось письмо Закаркайкома ВКП (б) о перевыборах низовых парторганов, активисты - колхозники вместе с секретарем партячейки, предсельсовета и участковым агрономом «Чай-Грузия» — молодым советским агрономом, видя, что в других колхозах Чочхатского сельсовета слабо выполняется план по чаю, стали искать выхода, как скорее вытянуть план, подтянуть отстающих. Решено было устроить «поход» в соседний, отстающий колхоз.

После «похода» колхоз подтягивается и через несколько дней заканчивает свой план.

Этот метод вызвал огромный интерес колхозников. Вскоре он был подхвачен другими колхозами Чочхатского, Суспинского и др. сельсоветов.

Ланчхутский район добился перелома в выполнении плана подготовки почв под чайную культуру, добивается 100-процентного выполнения плана. Но это только одна часть чайной весенней посевной кампании. Посев чая, внесение минеральных удобрений на старые плантации, сбор чая — все эти работы требуют такого же внимания, какое район уделил чайному плану в марте.

Активность колхозников, готовых на преодоление новых трудностей, является залогом успешного выполнения всего чайного плана и всей весенней посевной кампании в целом.

ВЕЩИКОВА.

Чаква. Аджарка за работой на чайных плантациях

Кодорский район ждет тракторов

ОЧЕМЧИРИ, 17. (По телеграфу). На Зугдидской МТС стоят три трактора для Кодорского района (Абхазия). За неимением магнето и вентиляторов задерживается переброска их в чайные колхозы. Между тем, в Кодорском районе нет ни одного трактора, а ручная обработка чайных плантаций не обеспечивает выполнения плана. Необходимо срочно перебросить тракторные части в Зугдиди.

МАТАРАДЗЕ.

Нехватает рабочих

СУХУМ, 17. (ЗТА). В Ачигварском совхозе «Чай-Грузия» развернулись работы по ликвидации прорывов.

Тормозит работы острый недостаток рабочих рук. **Нехватает 800 рабочих.** На помощь колхозу пришли гальские комсомольцы и пионеры.

Имеющиеся тракторы отремонтированы и готовы к работе, **но не хватает трактористов.**

ПОВЫСИТЬ БОЛЬШЕВИСТСКУЮ БДИТЕЛЬНОСТЬ В БОРЬБЕ С НАЦИОНАЛЬНЫМИ УКЛОНАМИ

Беспощадно борясь против великодержавного уклона, как главной опасности в партии в области национального вопроса, ни на минуту не ослаблять внимания к уклону в сторону местного национализма

Неуклонно проводить ленинскую национальную политику

Проведение ленинской национальной политики партии, беспощадная борьба с проявлениями великодержавного шовинизма, как главной опасности, и местного национализма должны быть повседневной заботой партийных организаций.

Последовательное проведение генеральной линии партии обеспечило огромные достижения в области хозяйственного и культурного развития Зак. федерации. Мы, несомненно, продвинулись вперед по пути коренизации сов. аппарата, вовлечения в производство рабочих националов, выдвижения их на руководящую работу. Однако, ряд фактов свидетельствует о недостаточном внимании со стороны отдельных парторганизаций к борьбе за ленинскую национальную политику партии, о притуплении большевистской бдительности в борьбе против национальных уклонов.

Чего стоит, например, факт открытого гонения на рабочего тюрка **Шюкюра** со стороны мастера кузнечного цеха бакинского ремонтного завода, **Ваганова,** факт, на который никак не реагировали ни цеховая партийная ячейка, ни директор завода член партии **Божков?**

А на заводе им. **Пятакова** такого рода заявления, что «персы пришли командовать нами» — не только не встречают отпора, но поддерживаются некоторыми членами партии. Можно было бы привести множество фактов, говорящих о том, что в ряде парторганизаций отсутствует борьба против национальных уклонов, отсутствует интернациональное воспитание рабочих, слабо проводится выращивание и выдвижение национальных рабочих кадров.

Пользуясь слабостью отдельных парторганизаций, недостаточной их бдительностью, великодержавные шовинисты свободно распоясываются, доходя до открытых гонений на рабочих националов (дело Баганова). Подобные факты лишний раз напоминают нам о неблагополучии на отдельных участках в проведении национальной политики партии, о забвении этими парторганизациями директивы партии о сосредоточении огня против великодержавного шовинизма, как главной опасности.

Уклонисты в сторону великодержавного шовинизма, отражающего стремления отживающих классов господствовавшей ранее великорусской нации вернуть свои утраченные привилегии, пытаются затормозить или сорвать развитие национальных культур, подготовку национальных кадров, вовлечение в промышленность национального пролетариата, коренизацию советского аппарата снизу доверху.

Борясь самым беспощадным образом против великодержавного уклона, как главной опасности внутри партии, парторганизации, однако, ни на минуту не должны ослаблять борьбы с уклоном в сторону местного национализма, который «культивирует буржуазный национализм, ослабляет единство трудящихся народов СССР и играет на-руку интервенционистам» (Сталин).

Необходимо повысить большевистскую бдительность в отношении ползучих национальных уклонов. Каждый член партии должен понять, что не только построение социализма, но и разрешение очередных задач невозможно без последовательного проведения национальной политики партии.

Партия сломает хребет подпевалам кулацко - капиталистических элементов — национал - шовинистам, как великодержавного, так и местного типа. Ведя непримиримую борьбу с ползучими уклонами и с примиренчеством к ним, обеспечим практическое проведение ленинской национальной политики.

Сделать большевистские выводы

XVI партс'езд отметил и предупредил партию, что в связи с обострением классовой борьбы в стране в рядах партии активизируются национальные уклоны в сторону великодержавного и местного шовинизма.

Это предупреждение, равно как и указание с'езда на необходимость усиления борьбы с нацуклонами, в работе отдельных низовых организаций не получило должного отражения. Отдельные заводские организации в свое время не проработали директив с'езда по нацвопросу, не сделали из них конкретных для себя выводов, не развернули широкой работы по интернациональному воспитанию рабочих масс.

Яркое проявление извращения нацполитики партии мы имеем **на бакинском ремонтном заводе.** Мастер кузнечного цеха, кандидат в члены АКП (б) Ваганов, пользуясь положением администратора, сеял национальную рознь среди рабочих направо и налево, ни от кого и ни откуда не получая никакого отпора.

Ваганов повседневно занимался у всех на глазах травлей тюрок и армян, работающих в его цеху. Клички «бакабак», «ишак», «соленый» и т. д., вместе с матерщинной перемешались Вагановым в обращениях с тюрками и армянами при всяком случае и по каждому поводу.

Особенно возненавидел Ваганов рабочего — чуть-ли не единственного в цехе тюрка—**Вагаба Шюкюра.** Бесконечными оскорблениями и придирками Ваганов всячески хотел выжить Вагаба Шюкюра из завода. Он добился перевода Шюкюра на другую работу.

Напрасно т. Шюкюр напрягал все свои силы и уменье «угодить» своему начальнику. Чтобы не подвергать себя частым нападкам, т. Шюкюр отказывался от пользования обеденными перерывами и оставался на это время в цехе один и смотрел, чтобы не было остановок в работе цеха. Шюкюр часто оставался на работе и после шабаша, не требуя за это никаких компенсаций. Одним словом, т. Вагаб Шюкюр зарекомендовал себя в глазах рабочих всего завода, как сознательный рабочий, душой болеющий за судьбы своего завода.

Но вместо того, чтобы т. Шюкюра окружить вниманием и передать его преданность интересам завода всему коллективу, его все же продолжали травить.

Однажды во время сборки воздушного молота тов. Шюкюр сделал своему мастеру Ваганову деловое предложение. Но Ваганов вместо того, чтобы принять это предложение, обложил Шюкюра матерщиной, заявив: «Ты, бакабак. Тебе не работать, а торговать айваси».

Отдельные коммунисты понимали вредность поведения Ваганова, предупреждали и упрекали его в этом, но Ваганов вошел, что называется, в раж. На одно из таких замечаний т. Айвазова Ваганов с руганью ответил, что «тебе тоже не работать, а только торговать зеленью».

Вагаб Шюкюр о травле его Вагановым заявлял начальнику завода **Божкову,** но из этого ничего не вышло. Божков никаких мер, как коммунист и начальник, не принял.

Заявлял после этого т. Шюкюр секретарю цехячейки **Карапетову,** но и этот отнесся к вопросу примиренчески, ограничившись «уговариванием» исправиться оголтелого шовиниста Ваганова.

И когда дело дошло до того, что перед Вагабом Шюкюр осталось два выбора: или бежать с завода или оставаться во власти беспрерывных надевательств Ваганова, тов. Шюкюр пошел в партколлектив и потребовал его вмешательства.

Правда, теперь партийная маска с агента классового врага сорвана. Ваганов исключен из партии. Но это не все. Партколлектив, имея уже этот яркий сигнал, не вернулся к решениям XVI с'езда ВКП (б), не развернул на основе этого примера большевистской массовой работы по интернациональному воспитанию рабочих масс и не взялся по-боевому выполнить директивы с'езда по ленинской национальной политике.

Не сделав этого, не сделав своих выводов по отношению к оппортунистически отнесшимся к заявлениям т. Шюкюра начальнику завода Божкову и секретарю цехячейки Карапетову, бюро партколлектива самопродолжает по существу пребывать во власти националистических настроений. Из дела Баганова партколлектив должен сделать большевистские выводы.

ОВРАЖНЫЙ.

Развернуть интернациональное воспитание

Интернациональное воспитание рабочих на трикотажной фабрике Арментекстиля (Ленинакан) поставлено из рук вон плохо.

В общежитиях практикуется громкое чтение националистических книг («Ашот, еркат», «Хачагох» и т. д.). Парторганизация, зная об этом, не принимает никаких мер.

Бригада «З. В.»: ОВАТИСЯН М., ОВАТИСЬЯН МИР., ПОГОСЯН М.

Партколлектив в стороне

Среди отдельных групп рабочих на заводе им. **Сталина** (Баку) процветают великодержавный шовинизм и местный национализм.

Некоторые русские рабочие тюрок обзывают не иначе, как «лодырями», «зверями», «бандитами», а армян «сонными», вонючими и т. д.

Среди отсталой части рабочих, пришедших недавно из деревни, проявляется антисемитизм. Рабочего завода тов. **Волоха** иначе не называют, как «жид».

Бюро партколлектива проходит мимо этих фактов, не развертывает борьбы с великодержавным шовинизмом, с местным национализмом и антисемитизмом.

Массовая культурно-воспитательная работа на заводе им. Сталина поставлена из рук вон плохо.

ШТУРМОВОЙ.

ТОВ. Л. БЕРИЯ пред. Зак. ГПУ

ПОСТАНОВЛЕНИЕ ЗАКАВКАЗСКОГО ЦЕНТРАЛЬНОГО ИСПОЛНИТЕЛЬНОГО КОМИТЕТА о назначении тов. Берия Лаврентия председателем Закавказского государственного политического управления.

Закавказский центральный исполнительный комитет постановляет:

Назначить тов. Берия Лаврентия председателем Закавказского государственного политического управления.

Председатель Закавказского центрального исполнительного комитета Г. МУСАБЕКОВ

Секретарь Закавказского центрального исполнительного комитета Г. СУЛТАНОВ

17 апреля 1931 г.
Гор. Тифлис.

* * *

Тов. Л. Берия родился в 1899 году в сел. Мерхеули, около г. Сухума, в бедной крестьянской семье. Окончив в Сухуме городское училище, тов. Л. Берия в 1915 году переехал в Баку, где поступил в бакинское политехническое училище. После его окончания тов. Л. Берия перешел в бакинский политехнический институт.

В марте 1917 года т. Л. Берия вступил в партию и начал работать в бакинской организации большевиков. Во время господства муссаватистов т. Л. Берия работал в большевистской контрразведке, выделенный туда партией «Гуммет» (большевиков), одновременно выполняя ряд других партийных поручений.

В 1920 году т. Л. Берия Кавказским краевым комитетом РКП и Реввоенсоветом 11-й армии был направлен для подпольной работы в Грузию. Здесь в разгар подпольной работы он был арестован меньшевиками и заключен в кутаисскую тюрьму. После продолжительной голодовки т. Л. Берия был в этапном порядке выслан из пределов Грузии в Азербайджан.

По прибытии в Азербайджан в августе 1920 года т. Л. Берия был назначен управляющим делами ЦК азербайджанской компартии и затем в апреле 1921 года был назначен начальником секретно-оперативного отдела и зампред Аз. ЧК.

В процессе работы т. Л. Берия в Азербайджане были разгромлены ряд антисоветских организаций и многочисленные банды, оставшиеся в наследство от муссаватистского режима.

За свою работу в Аз. ЧК т. Л. Берия коллегией ОГПУ и Азсовнаркома был награжден оружием и рядом других наград.

В ноябре 1922 года т. Л. Берия был назначен начальником секретно-оперативного управления и зампред Груз. ЧК.

В конце 1926 года т. Л. Берия был назначен пред. Груз. ГПУ и зампред Зак. ГПУ. За огромные достижения по борьбе с контрреволюцией т. Л. Берия награжден ЦИК СССР орденом Красного знамени, ЦИК ССР Грузии — орденами Красного трудового знамени и коллегией ОГПУ — знаком почетного чекиста.

Тов. Берия состоит членом президиума ЦИК Грузии, членом Зак. ЦИК, членом бюро ЦК КП (б) Грузии и членом Заккрайкома ВКП (б).

Спасите прораба Голицына

У Голицына — полный разлив желчи. Он раздражен. Он сильно не в духе. Человек, носящий столь звучную геральдическую фамилию, попал в крайне тяжелое, бедственное положение. Помилуйте, он великодушно согласился поехать прорабом в Зугдиды, где строится новый табачный совхоз, а между тем он вынужден довольствоваться окладом только в 450 рублей и даже не имеет собственной машины!

Глубоко сочувствуем бедствующему прорабу Голицыну и мысленно тискаем его шершавую трудовую ладонь. Но Голицын не хочет довольствоваться этим. Его стихийно разыгравшаяся желчь ищет выхода. И он пишет горестное послание на имя известного советского рабовладельца — управляющего закавказским Пищепромстроем —послание, полное жгучего яда:

— «Мною получено от вашего управления извещение, что согласно вашего распоряжения мой оклад назначен в 450 рублей. Вы мне обещали 500 рублей, когда я просил вас об этом и отказывался ехать в Зугдиды, так как в Поти мне предлагали **спокойное место** на 450 руб. и все услуги, вплоть до автомобиля. Теперь из письма вашего управления я вижу, что меня просто обманули»...

— «Меня обманули! — пишет далее прорабовская Татьяна неисправимому пищепромстроевскому Онегину. — Никто, понятно, не согласился бы ехать в такую **грязную дыру,** как Зугдиды, где живут **только дикие люди,** где культурный человек **жить не может...**»

Дойдя до сих потрясающих слов, мы сразу бросились к географическому атласу.

Минуя Патагонию и Центральную Африку, мы сразу натыкались на эти советские джунгли. Мы нашли их на 42-й параллели сев. широты, несколько сев.-западнее того небольшого оазиса, который знаком отдельным географам под мало-популярным названием «Тифлис». Поблизости к этому оазису расположена необитаемая территория —Зугдиды.

Обнаружив местопребывание нашего закавказского Нобиле, мы немедленно бросились к телефону и вызвали Осоавиахим:

— Sos! — закричали мы. — So-o-s! Спасите прораба Голицына! Снарядите срочно экспедицию в Зугдиды! Добейтесь создания общественных комитетов! Запасайтесь сухарями, конденсированным молоком и дополнительными 50-ю рублями к окладу бедствующего прораба!

Однако, в ответ нам буркнули что-то вроде: «подите, выспитесь»

Мы оставили тогда трубку, негодуя на косность Осоавиахима, и стали дальше выслушивать историю бедствий и злоключений несчастного прораба Голицына, предательски завезенного в необитаемую страну Зугдиды.

И Голицын меланхолически повествует далее:

— «Я принужден около четырех месяцев жить отдельно от семьи, я этого не желаю, потому что **это единственное, что мне осталось в жизни.** Люди в таких местах получают по 700 рублей и более, а я меньше чем за этот оклад не останусь ни одного часа. Это прямо-таки насмешка!»...

Заканчивает он совершенно решительно:

— «Хотя вы наверное моему заместителю дадите 700 рублей, ни один маломальски уважающий себя человек не пойдет на меньшее, а меня прошу уволить, потому что **работать даром я не согласен**».

Совершенно правильно, уважаемый прораб из необитаемой страны Зугдиды! Даром работать не годится. Рвите как можно больше. Рвите зубами и ногтями. Хватайте прямо за горло. Чего там! Денежки все равно советские...

Ваш негодующий голос будет услышан. Здесь, правда, навряд ли, но вот в Соединенных Штатах, в городе Вашингтоне сидит небезызвестный и благородный противник рабского труда в СССР сенатор Фипп. И вот ему, этому благороднейшему сенатору Фиппу, позвольте сейчас же отправить от вашего имени каблограмму такого содержания:

— «Алло, сэр! Для подкрепления выводов вашей знаменитой комиссии о даровом рабском труде в СССР позвольте присовокупить еще один яркий факт. Сэр, в Закавказье, в малоизвестной местности, именуемой Зугдиды, среди цикарей и носорогов томится отданный в рабство белый прораб Голицын, без собственной машины, за оклад жалованья всего только в 450 руб. И самое жуткое, сэр: вместо того, чтобы предаваться исключительно наслаждению вполне заслуженного семейного счастья, этот прораб вынужден за этот же оклад производить еще технические работы на строящейся советской табачной ферме!»

Какой кошмар, джентльмены и миледи! Какое попрание всех человеческих и божеских прав, господин сенатор! Не забудьте же этот факт довести до сведения вашингтонского конгресса, нашего друга и любимца мистера Гувера и всех тайных и явных, но во всяком случае довольно твердолобых друзей наших несчастных советских лесорубов!».

ЮР. ЗОЛОТАРЕВ.

НИКАКОЙ ДЕМОБИЛИЗАЦИИ В СКОТОЗАГОТОВКАХ!

Наверстать упущенное в первом квартале, обеспечить своевременное выполнение плана второго квартала

Держите темп!

(Беседа с упр. Зак. конторы Союзмясо т. Аматуни).

К 1 апреля ЗСФСР не выполнила боевого задания — покрыть не менее 70 проц. годового плана скотозаготовок. Процент этот не достигнут и к 10 апреля, хотя недобор, сравнительно, не велик (0,9 проц.).

Невыполнение плана в основном надо отнести за счет заготовки свиней. План по свиньям оказался не реальным и поэтому выполнен всего на одну треть. Заготовки крупного рогатого скота к 10 апреля превысили план первого квартала, а план заготовки мелкого выполнен полностью.

Запоздание с выполнением плана первого квартала вызвано поздним спуском заготовительных планов в низовки и оппортунистической практикой, выразившейся в недостаточном нажиме на кулака, до сих пор не выполнившего твердых заданий.

Темп заготовки скота стал резко падать. В первой декаде апреля это падение темпа выразилось уже в 63 проц. по отношению к предыдущей декаде. Такое резкое снижение темпа заготовок, в основном объясняющееся демобилизационными настроениями работников на местах в результате достигнутых ими некоторых успехов, ни в коем случае нельзя считать нормальным.

Если своевременно не будут приняты решительные меры против снижения темпов заготовок, план второго квартала, хотя и небольшой сравнительно с планом первого, будет поставлен под угрозу срыва.

Для усиления темпа заготовок скота намечается ряд мероприятий. На места в помощь посылаются работники. Организации, виновные в невыполнении планов, будут привлечены к ответственности. Районам предложено точно учесть количество скота у кулаков скота и заставить их в кратчайший срок выполнить задания. К работе по усилению заготовок должны быть привлечены все местные советские, партийные, комсомольские организации и вся сельская общественность.

70 проц. все еще не достигли

(Сводка Закнаркомснаба на 10 апреля).

	Проц. роста (+) или сниж (—) по отнош. к предыд. декаде	Проц. восст. год. пл.
АССР	— 41,5	71,9
ССРА	— 68,3	65,5
ССРГ	— 75,9	68,8
ЗСФСР	— 63,0	69,1

Продуктивный скот шел на убой

(От нашего бакинского корреспондента).

В первом квартале Азериттифак превысил план заготовки убойного скота, но недобрал 1.202 тонны продуктивного. Основная причина — **окончательный план комплектования стада соц. сектора Азериттифаном был получен только во второй половине квартала.** Кроме того, вначале не было установок относительно условий сдачи скота на укомплектование стада. Вследствие этого низовая сеть потреб. кооперации вынуждена была сдавать заготовленный продуктивный скот на убой.

Указания о порядке и условиях сдачи скота колхозам и совхозам менялись шесть раз. Первоначально было дано распоряжение передавать скот в кредит. Затем это было отменено и было предложено взимать 75 проц. стоимости; потом — 50 проц.; потом — 30 проц.; снова—50 проц. и т. д. **До сих пор еще точно не установлены окончательные условия сдачи скота.**

Азмалдариттифак задание по скотозаготовкам выполнил

(От нашего бакинского корреспондента)

Азмалдариттифак еще к 1 апреля квартальный план скотозаготовок выполнил на 106,9 проц., годовой — на 72,4 проц.

По продуктивному крупному скоту Азермалдариттифак выполнил 79 проц. годового заготовительного плана; по овцам—48 проц.; по телятам — только лишь 5 проц.; по свиноматкам программа перевыполнена на 158 проц.

По твердым заданиям с зажиточных и кулацких хозяйств взыскано крупного скота 104 проц. запроектированного планом количества, мелкого — 99 проц., свиней—80 проц.

Причины невыполнения программы скотозаготовок некоторыми районами кроются в оппортунистической недооценке значения заготовок скота и в недоведении до сего времени твердых заданий до кулацкого двора. Организации **Таузского района**, например, мобилизовав все свое внимание исключительно вокруг хлопковой кампании, совершенно упустили из виду скотозаготовки. В Закаталах, хотя план заготовки крупного скота и превышен, совершенно не приступлено к заготовке бараны. Во многих районах нет достаточного количества промтоваров для премирования скотозаготовок и ассортимент их не соответствует спросу.

Качество заготовляемого Азмалдариттифаком скота было неудовлетворительным.

Контрактация заготовок скота Азмалдариттифаком не проводилась, т. к. ни от закавказских, ни от азербайджанских организаций на этот счет никаких указаний до последнего времени не было. Лишь недавно забили тревогу и предложили законтрактовать заготовки 2 и 3 кварталов. Однако, до сих пор еще нет окончательного плана скотозаготовок на эти кварталы.

С. АВ.

Раз'яснительная кампания — необходимое условие успеха

(Хулинский район, Аджаристан).

Кулаки и антисоветские элементы оказывают бешеное сопротивление скотозаготовкам, а наши сельсоветы до сих пор не соберутся дать им должного отпора. В особенности это относится к **Учамбинскому сельсовету.** Сельсовет этот богат скотом, но темпы заготовок слабы, нет инициативы, не мобилизуется вокруг заготовок общественное внимание, не ведется достаточной раз'яснительной работы среди трудящихся крестьян. Прикрепленный член партии т. **Шакир Турмамидзе** не проявляет особой инициативы, очевидно, рассчитывая на самотек.

Напротив, в **Каридерском сельсовете** заметны большие достижения. Здесь пред. сельсовета мобилизовал всех членов совета на проведение раз'яснительной кампании по селам. В результате общественное мнение было настолько на стороне заготовок, что, например, житель с. Дорчидзе Ягуб Болквадзе — середняк, не хотевший было вначале сдавать скот заготовителю, сделал это по вызову бедняка.

Плохо поставлено дело с обеспечением заготовителей промтоварами. **Задание — к 1 апреля не менее 70 проц. годового плана — районом не выполнено.**

К-В.

Вредительство или головотяпство?

(Письмо красноармейца).

При вывозке скота на ст. Навтлуг ежедневно приходится наблюдать, как извлекаются из вагонов, вместе с живыми животными, и туши павших в пути.

4 апреля, например, в партии овец, прибывшей в Навтлуг, павших оказалось 14 гол., да, кроме того, 6 ягнят.

В чем причина? — Причина в том, что в вагоны грузится по 70 гол. овец и больше. В результате в давке более сильные овцы давят слабых. **Необходимо выяснить, вредительство или головотяпство играют в этом роль, и принять соответствующие меры.**

ФЕДОТОВ.

О заготовках отовсюду

★ **ЗАГОТОВКИ В ЮГО-ОСЕТИИ.**

На 1 апреля план заготовок (квартальный) крупного рогатого скота выполнен в Юго-Осетии на 104,5 проц., годовой—на 72,8 проц.; по мелкому скоту план выполнен на 70 проц. (квартальный) и годовой—на 54,1. Квартальный план заготовки продуктивного крупного скота (без телят) выполнен на 127 проц.

М—Н

★ **ДАЛИ 78 ПРОЦ.**

Директива о выполнении годового плана скотозаготовок к 1 апреля не менее чем на 70 проц. Люксембургским районом выполнена. План покомбатно составлен на 78 проц. При этом по кулацко-зажиточному сектору задание выполнено на 101 проц., а по бедняцко-середняцкому—на 53 проц.

ДЖ—ЛИ

★ **ЗАГОТОВКИ ВОЗОБНОВИЛИСЬ**

В Кутаисском районе годовой план заготовок скота выполнен незначительно по причине развившейся здесь одно время эпизоотии. Сейчас скотозаготовки возобновились. Сельсоветами развернута широкая раз'яснительная кампания вокруг скотозаготовок. Районом обеспечен соответствующим количеством промтоваров для премирования заготовок.

★ **СПЕКУЛЯЦИЯ СКОТОМ В ШУШЕ**

«По слепоте» пред. рика Гинджали, в Шушинском районе АОНК в день режут не менее 50-60 голов крупного и мелкого рогатого скота. Много об этом говорилось, но ничто не мешает частнику заниматься убоем скота и поныне. Частники здесь только приговаривают: «До сих пор еще в Шуше не было такого пред. рика, как тов. Гинджали».

За ударный, четко работающий госаппарат

НА ЗАКАВКАЗСКОМ С'ЕЗДЕ СОЮЗА РАБОТНИКОВ ГОСУЧРЕЖДЕНИЙ

15 апреля в клубе металлистов открылся Закавказский с'езд союза работников госучреждений. После избрания своих руководящих органов с'езд выслушал доклад т. **Атоева** об итогах V пленума ВЦСПС.

Вечером 16 апреля с'езд заслушал доклад о дальнейшем улучшении и перестройке работы в госучреждениях **тов. Шахсуваряна.** Аппарат госучреждений Закавказья дороже, чем аппарат РСФСР. Имеется громадный перерасход по сметам на штаты. По Грузии за последний год израсходовано сверх сметы на штаты **650.000 руб., по Армении — 236.000 р., по Азербайджану—407.000 р.** Нередки случаи непроизводительных расходов. Наркомздрав Азербайджана выписал завхоза не иначе, как из... Москвы. Очевидно, не все помнят о режиме экономии. Какие стоят задачи?

В первую очередь — крепче бить по бюрократизму. Организовать повседневную проверку исполнения. Улучшить технику управления. Развить шефство — пусть оно будет крепким массовым контролем. Для удешевления аппарата большое значение имеют снижение адм.-хоз. расходов и рационализаторские мероприятия. К сожалению, не все работники, особенно некоторые специалисты, поняли задачи рационализации.

Один из инженеров Закгорнохимтреста удивил всех редким перлом канцелярского творчества: он решил рационализировать посылку пакетов и придумал... анкету. Анкета состоит из десятков вопросов в роде: «Сколько у вас бумаг подшивается к делу», «Кто принимает пакеты», «Порядок записи пакетов», «Кто вскрывает пакеты, порядок и способ вскрытия»...

За такую «рационализацию», разводящую только излишний бюрократизм, надо хорошенько «греть».

Будем настойчивей драться за здоровый, гибкий, ударный, четко работающий советский аппарат. Такой аппарат обеспечит выполнение пятилетки в 4 года.

По докладам т.т Атоева и Шахсуваряна открылись прения.

Театр

10 ЛЕТ БОРЬБЫ И ПОБЕД

на фронте социалистической культуры

Бакинский тюркский рабочий театр

Бакинский тюркский рабочий театр, подводящий сегодня итоги своей десятилетней работы на фронте строительства новой социалистической культуры, является первым подлинно рабочим тюркским театром, созданным на другой же год после победы Октября в Азербайджане.

Появившийся на свет «свободным государственным тюркским сатирик-театром», реорганизованный затем (1925 г.) в «тюркский рабоче-крестьянский театр» и получивший, наконец, название «Тюркского рабочего театра» (1927 г.), этот театр прошел таким образом, три стадии своего развития.

И на каждом этапе нынешний Бак. ТРТ почти на голом месте создавал новую пролетарскую театральную культуру, выполняя социальный заказ революционного бакинского пролетариата и беднейшего крестьянства советского Азербайджана.

В первоначальный период своего развития театр показывал своим зрителям одноактные боевые, злободневные пьески, сатирические и бытовые куплы, частушки, музыкальные интермедии, эстрадные номера и т. д. Он являлся боевой трибуной, бросавшей в массы новые идеи и лозунги пролетарской революции, энергично боролся против религиозного дурмана, косности, предрассудков, глубоко сидевших в тюркской массе, неутомимо работал, насаждая новую культуру.

Во второй период своей деятельности Бак. ТРТ на театра «малых форм», на театра миниатюр превращается в театр больших форм, в театр цельных спектаклей, в театр, внедряющий в тюркские массы лучшие образцы национальной и переводной драматической литературы.

Имея в своем составе талантливые молодые артистические силы, находясь в постоянной непосредственной связи со своим идеологическим шефом — бакинским пролетариатом, Бак. ТРТ обладает громадными потенциальными силами для своего роста, для победоносного движения вперед, для применения у себя всех новых методов сценического оформления, методов, добываемых в напряженной борьбе другими, историческими более культурными, советскими театрами.

Бак. ТРТ в достаточной мере использовал эти потенциальные возможности и развернул действительно большую культурную работу. Такие постановки, как «Рельсы гудят», «Разлом», «Митяй», «Константин Терехин», «Инга», «Город ветров», «Оргиал», «Шторм», «Землетрясение» и др., с достаточной яркостью показывают, насколько Бак. ТРТ был чуток к новинкам революционной драматургии, насколько он смог использовать лучшие пьесы из русской литературы, нередко переделывая эти пьесы применительно к местным условиям («Инга», «Шторм», «Землетрясение», «Любовь под вязами»).

Наряду с новыми пьесами революционных авторов театр не проходил мимо образцов классической переводной драматургии. Из этого цикла можно указать на «Собор парижской богоматери» В. Гюго, «Доходное место» Островского и др.

Несколько труднее обстояло дело с оригинальными пьесами. Не гонясь за дешевым эффектом и избегая постановки идеологически недостаточно созвучных эпохе оригинальных произведений, Бак. ТРТ, тем не менее, принимал достаточно серьезные меры к установлению непосредственного контакта с молодыми тюркскими драматургами, организовав с этой целью даже специальную драматургическую лабораторию. В результате этих исканий Бак. ТРТ получил для постановки на своей сцене несколько пьес молодых азербайджанских авторов.

Своей десятилетней работой Бак. ТРТ внес в театральную культуру Азербайджана много революционных элементов: по линии организации спектакля, работе со зрителем, организации и руководству работой актера, установлению и укреплению непосредственной связи с массой, созданию целого ряда подсобных учреждений при театре (лаборатории, студия, клуб и т. д.), привлечению общественного мнения своею смелой, революционно-культурной работой и мобилизации внимания советской общественности вокруг задач, стоящих перед рабочим театром.

Сегодня, когда этот молодой театр, не имеющий традиций и сам их создавший, вместе со всей рабочей общественностью Азербайджана подводит итоги своей 10-летней борьбы на фронте строительства социалистической культуры, мы считаем нужным отметить, что поставленные перед ним большие, ответственные культурные задачи театр в целом разрешал правильно и функции рабочего театра, несмотря на неизбежные в большом деле отдельные промахи и ошибки, исполнял с честью.

АЗ. ШАРИФ.

Бакинская государственная армянская драма

Театральная олимпиада в прошлом году в Москве, где были демонстрированы величайшие достижения советских национальных театров, наглядно показала, какое большое внимание уделяют партия и советская власть национальным театрам, исключительная роль которых в очевидна в деле культурно - политического под'ема рабочих и трудящихся масс отсталых народов, ранее угнетенных царизмом.

Среди национальных театров не последнее место занимает и государственная армянская драма в Баку.

На-дни исполнилось 10 лет существования этого театра. Этот юбилей является большим культурно-политическим праздником пролетарских масс г. Баку и знаменует собой крупнейшее политическое достижение советского Азербайджана, достижение ленинской национальной политики партии.

Это не трудно понять, если вспомнить прошлое прошлое, если на минуту воскресить в памяти период царизма, в особенности годы господства дашнаков, мусаватистов и меньшевиков, превративших все Закавказье в арену братоубийственных межнациональных войн. Эти годы, насыщенные кровью десятков и сотен тысяч трудящихся, еще не забыты.

10-летие государственной драмы есть яркое отражение единственно правильной ленинской национальной политики партии, неуклонное проведение которой создало в нашей стране «образец национального мира, невиданного при буржуазии и невозможного при буржуазном строе» (Ленин).

Десятилетие госармдрамы в Азерзайджане — сокрушительный удар по дашнакскому и мусаватскому национализму. Это столь же мощный удар по великодержавному шовинизму.

Именно это важнейшее значение 10-летия подчеркивали бакинские рабочие на своих широких рабочих конференциях, посвященных юбилею театра.

В связи с 10-летним юбилеем госармдрама с января месяца проводит отчетную кампанию перед рабочим зрителем. Во всех районах Баку были проведены общественные конференции. На отдельных крупных предприятиях были устроены отчетные собрания, на которых принимались резолюции о необходимости выполнения промфинплана в честь десятилетия армянской драмы.

Рабочие среднего ремонта депо-Баку к юбилею выпускают досрочно из ремонта один паровоз. В главных жел.-дор. мастерских организована специальная бригада им. 10-летия госармдрамы. К юбилею выпущено обращение предсонаркома АССР тов. Буниат-Заде и иллюстрированные брошюры о работе армянской драмы на русском и армянском языках. Организуется выставка достижений.

А.

Хроника искусства

★ **В концертном зале Руставели,** 19 апреля — большой концерт при участии лучших арт. сил. Весь сбор поступит в фонд обнищания пролетарского студенчества.

★★ Музыкальная бригада гаф. госконсерватории, выезжающая для культобслуживания посевкампании в колхозы, совхозы и крупнейшие промышленные центры Западной и Восточной Грузии, объявляет про театре (лаборатории, студия, клуб и т. д.), привлечению общественного мнения своею смелой, революционно-культурной работой и мобилизации внимания советской общественности вокруг задач, стоящих перед рабочим театром.

Сегодня, когда этот молодой театр, не имеющий традиций и сам их создавший, вместе со всей рабочей общественностью Азербайджана подводит итоги своей 10-летней борьбы на фронте строительства социалистической культуры, мы считаем нужным отметить, что поставленные перед ним большие, ответственные культурные задачи театр в целом разрешал правильно и функции рабочего театра, несмотря на неизбежные в большом деле отдельные промахи и ошибки, исполнял с честью.

АЗ. ШАРИФ.

Шахматный отдел № 10 (146)

Под редакцией Н. Т. Сорокина

Задача

М. Н. Адабашев (Ростов—Дон)

I-II призы на Всесоюзном конк. Абастуманского шахбюро 1930 г.

Мат в 2 хода

Матч по телеграфу Тифлиса с Москвой и Самарой

Партии матча, как и следовало ожидать, после дебютной стадии вышли довольно интересны и остры, в особенности с Москвой, где разыгрывание дебюта в обеих партиях, применяется в первые в серьезной практике.

I партия матча. Б—Тифлис. Ч—Москва.

1. e4 e5 2. Kf3 Kc6 3. Kc3. Kf6 4. Cb5 Kd4 5. Ca4 Фe7 6. 0-0 c6 7. K:d4 e:d4 8. Ke2 K:e4 9. Kd4! (лучший ход) Фf6 10. c3 d5 11. Фh5 (с угрозой Ф:d5) 11.. Kc5! (единственный ответ. Если 11... Cd7, то 12 d3 Kc5 13 Ле1+ Ke6 14. K:e6 C:e6 15 Ф:d5 и т. д., а если 11... Ce7 с тем, чтобы на 12 Ф:d5 сыграть Kc5 и выиграть фигуру, то белые играя предварительно 12 K:e6! b:e6 и теперь 13 Ф:d5 с выигр.) 12. Ле1+ Ce7 13. Ce2... ход за Москвой. У белых инициатива с хорошими шансами на атаку.

II партия матча. Б Москва. Ч—Тифлис.

1. d4 Kf6 2. c4 e6 3. Kc3 Cb4 4. Фb3 c5 5. d:c5 Kc6 6. Kf3 Фa5 (обычно здесь играют 6.. ... ход в тексте, был один раз применен Капабланкой в Барселоне 1930 г.) 7. Cd2 Ф:c5 8. e3 (В вышеупомянутой партии противник Капы сыграл 8 a3) 8.. d5 9. c:d5 K:d5 10. K:d5 C:d2+ 11. K:d2 e:d5 12. Cb5 d4 ход за Москвой, с обоюдоострой игрой.

В следующем отделе будут напечатаны партии с Самарой.

★★ **Тифлисский чемпионат.** На последнем заседании шахсектора открытие большого тифлисского чемпионата на 1931 г., намечено на 4 мая.

★★ **В связи с перестройкой** всей шахматно-шашечной работы шахсектор ВСФК Грузии командирует 10 апреля тов. Сорокина по маршруту Кутаис, Зугдиды, Батум, Поти и Сухум.

★★ **В шашечном чемпионате** на первенство Тифлиса первое и второе место поделили Корштейн и Кустов +9½ из 14, на третье вышел Насидзе +9½, далее Валинский +9, Адамян +8. Аваким, Левандовский и Абрамян.

★★ **Начался новый матч** по телеграфу в шашки между сборными командами Тифлиса и Самары.

★★ **В массовом турнире,** организованном клубом металлистов, принято участие 55 чел. Турнир уже закончился, сейчас начался финал. Все участники получат квалификацию.

Тифлисский день

ПАМЯТИ ТОВ. В. СТУРУА

По постановлению ЦК МОПР Грузии, решено построить на средства ЦК МОПР Грузии в одном из курортов Грузии санаторий имени т. В. Стуруа для детей политзаключенных.

Постройка будет начата в самое ближайшее время.

Очередной номер издаваемого ЦК МОПР Грузии журнала «Ремедас» будет посвящен памяти тов. В. Стуруа.

ПОСТРОИТЬ ДОМ КУЛЬТУРЫ В НАХИЧЕВАНИ

На последнем заседании малого президиума Зак. ЦИК покойный **т. Вано Стуруа** внес предложение о постройке в г. Нахичевани дома культуры. Малый президиум Зак. ЦИК постановил постройку Дома культуры в г. Нахичевани считать необходимой.

Размер расходов на постройку дома определен в 150-200 тысяч рублей. (ЗТА).

ЛЬГОТЫ КАНДИДАТАМ В ВОЕННЫЕ ШКОЛЫ

Постановлением президиума Зак. ЦИК кандидаты в военные школы должны **освобождаться от работы в учреждениях и предприятиях на время прохождения ими подготовительных курсов** при бакинской и закавказской пехотных школах. Освобождение должно быть произведено **с 16 апреля по 1 октября 1931 года.**

За кандидатами, направленными на подготовительные курсы, **сохраняется зарплата в размере 30 проц.** их оклада по месту службы.

ЦИК республик ЗСФСР и Закнаркомтруда предложено принять необходимые меры к проведению в жизнь этого постановления. (ЗТА).

РАЗРАБОТКА ТАНЗУТСКИХ МЕСТОРОЖДЕНИЙ

Как показали геологоразведочные работы, танзутские (Армения) месторождения серного колчедана имеют промышленный характер. Зак. ВСНХ решил начать их разработку и заключает договор с Механобром на проектирование обогатительной фабрики производительностью в 50.000 тонн серного колчедана.

КУРСЫ ДЛЯ РАБОЧИХ-ОТПУСКНИКОВ

Профорганизации до сего времени ведут весьма слабо работу с отпускниками - рабочими, в особенности с теми, которые связаны с деревней. Решение 16-го партс'езда предусматривает необходимость широкой практической помощи рабочих в деле переустройства сельского хозяйства, и поэтому профсоюзы должны коренным образом изменить формы и методы работы с отпускниками. Совпроф Грузии выработал ряд мероприятий, которые должны произвести сдвиг в этой важнейшей отрасли работы. Сектору массовых работ дано задание немедленно организовать межсоюзные постоянно действующие краткосрочные вечерние курсы для подготовки уезжающих в деревню рабочих. На этих курсах должна быть детально проработана политика партии и совласти в деревне на основе решений 16-го партс'езда и 6-го всесоюзного с'езда советов.

Для реализации предложений отпускников организуется сквозная бригада. (ЗТА).

Декреты и постановления

ПОСТАНОВЛЕНИЕ

ЗАКАВКАЗСКОГО ЦЕНТРАЛЬНОГО ИСПОЛНИТЕЛЬНОГО КОМИТЕТА

по докладу о деятельности геокчайского райисполкома

Заслушав доклад председателя геокчайского райисполкома и содоклад инструктора Закавказского центрального исполнительного комитета, президиум Закавказского центрального исполнительного комитета советов, признавая работу райисполкома в общем удовлетворительной, отмечает, что Геокчайский район имеет ряд несомненных достижений, основными из которых являются:

1. Перевыполнение квартального плана мясозаготовок.

2. Перевыполнение плана охвата всеобщим обучу.

3. Ликвидация прорывов прошлого квартала в области мобилизации денежных ресурсов и перевыполнение контрольного задания в первом квартале настоящего года.

4. Перевыполнение плана заявленной вспашки.

5. Вытеснение различных зерновых культур за счет технических, и увеличение посевплощади под хлопок на 54 проц. против площади прошлого года.

6. Охват коллективизацией сельского хозяйства до 45 проц. к общему числу хозяйств района и т. д.

Однако, наряду с указанными достижениями имеет место целый ряд важнейших недочетов на отдельных участках хозяйственно-политической деятельности района из которых необходимо отметить:

а) территориальную оторванность районного центра от огромного большинства сельсоветов (не выполнено постановление Аз. ЦИК о перенесении центра из гор. Геокчай в с. Уджары);

б) совершенно неудовлетворительную постановку массовой работы: вовсе не развернута работа секций сельсоветов, не организованы секции при рике, производосвящания организованы лишь в некоторых селах, не уделено достаточного внимания организации групп бедноты и т. д.;

в) район недостаточно укомплектован необходимыми кадрами работников (зав. зем отделом, инструктор по оргмассовой работе, инспектор по торговле, плановик и др.);

г) необеспеченность района преподавательскими кадрами как количественно, так и качественно, а также избами-читальнями и красными уголками (на 101 селение имеется 8 изб-читален);

д) совершенно недостаточное обслуживание населения медпомощью;

е) неудовлетворительное состояние проездных дорог; почти полное отсутствие телефонной связи сельсоветов с рик, слабое обслуживание населения почтой, полное отсутствие радиофикации села;

ж) совершенно неудовлетворительным работниками для перевода сельсоветов на самостоятельные бюджеты;

з) недостаточное выявление кулацко-зажиточных хозяйств по району в целом (1,5 проц. к общему числу 9.110 хозяйств);

и) недостаточно четкое проведение классовой политики органов революционной законности и отсутствие руководства сельскими судами;

к) недостаточное участие и руководство районных организаций по организационному закреплению старых колхозов и неумение возглавить и руководить новым мощным под'емом колхозного движения, вследствие чего в процессе коллективизации наблюдаются, с одной стороны, самотек, (не проводилась агитподготовительная работа, не велось учета социальной прослойки колхоза, в результате чего кулаки попадали в середняки, а середняки в бедняки, большинство вновь организованных колхозов не оформлены уставами), а, с другой стороны, **администрирование** (карабекский сельсовет—лишение права бедняков ч. т. д.);

л) недостаточное руководство по рациональному использованию и нагрузке тракторов (работают 10 часов) и обеспечение их рулевыми для перехода на 2-сменную работу (20 час), полное отсутствие инвентаризации и МТС, отсутствие при районном совнархозе представителя МТС и несвоевременное снабжение колхозов с.-х. инвентарем.

м) нерациональное распределение отдельных участков посевплощади применительно к требованиям и условиям водных ресурсов.

Одновременно с этим по линии центральных организаций АССР имеет место недостаточный инструктаж райисполкома (горисполкомов Аз. ЦИК, Аз. НКЗем, Азколхозцентр, Памбукбирлиги и Трактоцентр).

Для закрепления достигнутых успехов и дальнейшего развития работы райисполкома в укреплении народного хозяйства, улучшению культурно-социального обеспечения нужд трудящихся, большему вовлечению сельского актива в работу советов **президиум Закавказского центрального исполнительного комитета советов постановляет:**

I. Предложить Аз. ЦИК принять срочные меры к устранению указанных недочетов, в частности:

а) в течение второго квартала обеспечить перенесение районного центра из гор. Геокчай в с. Уджары;

б) обеспечить в ближайшее время приведение проселочных дорог в надлежащий вид;

в) предложить Аз. НКПросу и рик обеспечить избами-читальнями все сельсоветы в течение второго квартала, а также усилить качественно и количественно состав преподавателей до необходимой нормы;

г) обязать НКЗдрав принять меры к усилению обслуживания населения медпомощью с таким расчетом, чтобы в течение 1931 года все сельсоветы обеспечить медпунктами и, кроме того, построить одну больницу в сел. Уджары;

д) обеспечить укомплектование района недостающими штатными единицами, предусмотрев, в частности, включение в штат 2-х инструкторов по оргмассовой работе;

е) обязать райисполком наладить и усилить массовую работу путем оживления работы секций, прикрепления к ним всех членов советов и сельского актива, в особенности из числа колхозников, бедноты, батрачества, женщин и сельучительства, а также усилить работу по организации групп бедноты и т. д.;

ж) в декадный срок укрепить руководство райфинотделом и принять решительные меры к усилению работы по выявлению кулацко-зажиточных хозяйств и дачи им твердых заданий;

з) обеспечить необходимым количеством счетными работниками не менее 12 сельсоветов для перевода последних на самостоятельный бюджет в течение второго квартала;

и) образовать районную прокуратуру, предложив последней усилить надзор за выявлением кулацких хозяйств и четким проведением классовой линии на селе, усилить руководство сельскими судами, практикуя инструктаж и периодически организовывая совещания председателей сельских судов;

к) укрепить руководство райземотделом и райколхозсоюзом, обеспечить мобилизацию советской общественности вокруг вопросов коллективизации, подготовки к весеннему севу и получения урожайности. Немедленно выправить допущенные в процессе коллективизации ошибки, решительно вскрывая правооппортунистическую тактику и «левые» загибы. В 2-декадный срок закончить организацию групп бедноты и батрачества во всех колхозах на основе указаний 16-го партс'езда;

л) МТО и Колхозсоюзу наладить руководство и организовать учет и распределение труда в колхозах, обеспечить фактический перевод основных видов работ с 15 апреля на сдельщину, отмененную в трудоднях; обеспечить переход на 2-сменную работу (20 час.) всех наличных тракторов, для чего немедленно приступить к подготовке соответствующего кадра рулевиков. В декадный срок оформить инвентаризацию МТО и перевести тракторы на [illegible] прожектный совнарх при МТС;

м) обеспечить [illegible] инструктаж, как со стороны горисполка Аз. ЦИК и других центральных организаций АССР, так и со стороны [illegible] по району до 25 километров, принять меры к обеспечению телефонной сетью всех сельсоветов в течение второго квартала, в частности, использовать предназначенные для телефонизации гор. Геокчая технические и материальные средства. Обеспечить в течение второго квартала радиофикацию сельсоветов предусмотренным по плану не менее 150 радиоточками.

II. Предложить Аз. ЦИК в месячный срок войти с докладом в президиум Зак. ЦИК с указанием проведенных мероприятий по реализации настоящего постановления.

Председатель Закавказского центрального исполнительного комитета Г. МУСАБЕКОВ.

Секретарь Закавказского центрального исполнительного комитета Г. СУЛТАНОВ.

Настоящее постановление печатается и исправленном виде, в виду вкравшихся неточностей в опубликованном в номере 102 «Зари Востока» от 14 апреля, тексте.

ПОСТАНОВЛЕНИЕ

ЗАКАВКАЗСКОГО ЦЕНТРАЛЬНОГО ИСПОЛНИТЕЛЬНОГО КОМИТЕТА

о присвоении строящемуся у станции Навтлуг маргариновому заводу им. Вано Стуруа

Закавказский центральный исполнительный комитет постановляет:

Строящемуся у станции Навтлуг маргариновому заводу присвоить имя т. Вано Стуруа.

Председатель Закавказского центрального исполнительного комитета Г. МУСАБЕКОВ.

Секретарь Закавказского центрального исполнительного комитета Г. СУЛТАНОВ.

17 апреля 1931 г.

Гор. Тифлис.

ПОСТАНОВЛЕНИЕ № 28

НАРКОМТРУДА И НАРКОМЗЕМА ЗСФСР

От 11 апреля 1931 г.

О предельных ставках (лимиты) зарплаты для временных и сезонных рабочих, привлекаемых в 1931 г. на массовые работы в совхозах.

1. Установить по ЗСФСР предельные ставки (лимиты) зарплаты для временных и сезонных рабочих, привлекаемых в 1931 году на массовые работы в совхозах, в следующих размерах:

а) для земнарпримов районов (не входящих в список Зак. НКТ):

1) для рабочих тарифицируемых по 1-му разряду—1 руб. 50 коп.;

2) для рабочих, тарифицируемых по 2-му разряду—1 руб. 88 коп.;

б) для малярийных районов (по списку Зак. НКТ):

1) для рабочих тарифицируемых по 1-му разряду—1 руб. 60 коп.;

2) для рабочих, тарифицируемых по 2-му разряду—2 руб. 60 коп.

Временные и сезонные рабочие, тарифицируемые по остальным разрядам (свыше 2) тарифной сетки, оплачиваются на расчета ставки 1 разряда, установленной коллоговором для данного совхоза.

2. В тех случаях, когда местными соглашениями установлены ставки временных и сезонных рабочих в размере меньшем, чем это предусмотрено в п. 1 настоящего постановления, ставки эти остаются в силе.

3. Постановление НКТ Грузии за № 9 от 21 марта 1931 года об установлении твердых ставок (лимитов) для временных и сезонных рабочих, привлекаемых на массовые работы в совхозах, в период весенней посевкампании 1931 года,—отменить.

4. Предложить НКТруда АССР и ССРА отменить все постановления по этому вопросу, противоречащие настоящему постановлению.

5. Контроль за проведением всеми хозорганами установленных в п. 1 настоящего постановления предельных ставок (лимитов) зарплаты возлагается на НКТруда республик и их органы на местах.

Виновных в превышении указанных ставок немедленно привлекать к дисциплинарной ответственности, а в особо злостных случаях, к уголовной ответственности.

Наркомтруда ЗСФСР РАГИМОВ

Наркомзем ЗСФСР ВЕЗИРОВ

Согласовано с Закграпраавл. союза рабочих земледельческих совхозов

ГЕЛАШВИЛИ

Поправка

В постановление СНК ЗСФСР о проведении единого с.-х. налога в ЗСФСР, опубликованное в «З. В.» 17 апреля с. г., вкралась опечатка. В таблице «Доходность головы скота», во второй графе Грузия, вместо «14—16» **следует читать: «14—60».**

Справочный отдел

★ **Отд. кадров ЦК КП (б) Г** предлагает явиться сегодня, в 11 час. утра, к тов. Ацциаури (комн. № 51) т.т.: Сапроновым, Чхиквадзе, Варназову (б. прокурор), Чхиквишвили М., Аматуни (НКПрос), Цоция К., Сичинава (Грузцелк), Агаева (НКПрос), Григолия К., Сария К., Белкания (жинсовоз), Ламашвили Л., Гелашвили Т., Бедуадзе А.

★ **ЦК КП (б) Г** категорически предлагает т.т.: Буржанадзе Д., Гелашвили Н., Сихарулидзе Г. И., явиться, в отд. кадров к тов. Аветисову, сегодня, к 2 час. дня.

★ **Оргинструд. ЦК КП (б) Г** предлагает тов. Делибашвили Ф. А. явиться сегодня, в ЦК (комн. № 25).

★ 20 апреля, в 6 час. веч., в агитмассотделе ЗКК ВКП (б)—совещание по вопросам кустпромкооперации. На совещание приглашаются представители Закпромсовета, Зак. ВСНХ, НКСнаба, НК РКИ (Янетинский), НКТруда, «Сарецко-Калцирн» (Майсурадзе и Картвелишвили), госбанка, промбанка, Закселоюза, Колхозцентра, НКЗема, Закстройобъединения и Союзкожи.

★ **ТК КП (б) Г** предлагает секретарям явиться сегодня в отдел кадров ТК КП (б) Грузии (комната № 13, к 10 час. утра нижеупоименованных парткомитетов, парколлективов и ячеек: госпрокуратуры, СНК, уполнаркомнуты, НКФ Гр., зав. им. 26-ти, суконной фабрики, зав. им. Калинина, таб. фабр. им. Розы Люксембург, таб. фабр. «Пролетарий», мачтостроя, трамвая, гос. типогр. Гр., зав. им. Сухишвили, автоматических им. Сталина, ф-ки обуви им. Сталина, мех. зав. им. Орджоникидзе, ф-ки «Мкерави» им. Картвелишвили, ф-ки «Мкерави» № 1, кожзавода № 1, ватно-прядильной фабрики, горбойни, Грузенаторга, рабфака, Закенаборга, Кустпромсоюза, кондитерской ф-ки, меб. ф-ки, Политрафтреста, Союзтранса, Госбанка, Тузса, строителей № 1, Еркоопа, исполкома, Госиздата Грузии, «Заря Востока», подшефного, сельхозинститута, фединкурсов, Грузгосстраха, Наркомтруда Грузии, Закнаркомтруда, Союзтабака, шелкотк. ф-ки, Союзлеспрома, связи, пожарн. команды, Цекавширя, ВСНХ Грузии и Зак. ВСНХ.

Театр ТРАМ и ТЮЗ бывш. СОЛЕЙ — ТОЛЬКО 3 ДНЯ 18—19—20-го апреля ежевечерне 2 сеанса. Нач. 1-го с.— 8 ч. в. Нач. 2-го с.—10 ч. в. — ЭСТРАДА КИНО ОПЕРЕТТА ЦИРК. В программе: ИВЕР и НЕЛЬСОН акробат. танцы; ЛАВРОВЫ музык. эксцентр. Лубок и танцы (Ивановский-околов). ПРАВДА В ОБЛАКАХ кинофельетон. Оперетта (муз. комед.) «За ушко, да на солнышко». Конфера с. СКИМАТЬ верхнее платье НЕОБЯЗАТЕЛЬНО. Цены обыкновенные.

ГОСОПЕРА — Сегодня, 18 апреля, 15-й сп. 9 аб. с участием Н. К. ПЕЧКОВСКОГО ПИКОВАЯ ДАМА. Воскрес., 19 апреля, 10-й сп. 9 аб. с уч. Н. К. ПЕЧКОВСКОГО „Евгений Онегин" симфоническ. концерт ОТКЛАДЫВАЕТСЯ. Понед. 20 апреля, 15-й сп. 7 сб. с участием Н. К. ПЕЧКОВСКОГО ВЕРТЕР. Абоненты, не оплатившие полностью взносов по всем абонементам до 2 ч. дня своего спектакля, на спектакли не допускаются и места их поступают в разовую продажу. Начало ровно в 8 ч. веч.

**Театр РУСТА