Пролетарии всех стран, соединяйтесь! Bütün ölkələrin proletarları birləşin! Пролетарлар, барлык ил берлешегез! Proletarier aller Länder, vereinigt Euch!

ЗАРЯ ВОСТОКА

Год издания 10-й

ОРГАН ЗАККРАЙКОМА ВКП (б) и ЦИК ЗСФСР

РЕДАКЦИЯ И ГЛАВНАЯ КОНТОРА: ТИФЛИС, ПР. РУСТАВЕЛИ, 44. ТЕЛЕГРАФНЫЙ АДРЕС: ТИФЛИС—ЗАРЯ.

Телефоны редакции: Телефонограммы . . 26—11; Секретариат . . . 3—91; Секретарь парт.-сов. стр. 7—49; „ деревенский . 14—06; „ произв.-техн. 14—14; „ культ.-нац. стр. 20—87; Иностр. отд. и Востока 20—87; Выпускающий . . . 9—10. РУКОПИСИ НЕ ВОЗВРАЩАЮТСЯ

ПОДПИСНАЯ ПЛАТА НА 1931 ГОД: На 12 месяцев—14 р. 40 к. | на 3 месяца — 3 р. 60 к. на 6 месяцев — 7 р. 20 к. | на 1 месяц — 1 р. 20 к. За границу: на 1 мес.—75 зол. центов, 3 мес.—2,25 доллара, 6 мес.—4,5 доллара, на 12 месяцев—9 долларов. Подписка за границу принимается только в иностранной валюте.

ГАЗЕТА ВЫХОДИТ НЕПРЕРЫВНО

ТАРИФ НА ОБ'ЯВЛЕНИЯ (ЗА СТРОКУ КОНПАРЕЛИ): Передн. текста — 1 р. 50 к. Сзади „ — 2 р. 50 к. Внут. стран. „ — 2 р. — к. Среди текста „ — 3 р. — к. Прием подписки и об'явлений ежедневно с 9—4 ч. дня. После указанного срока за каждый лишний экземпляр дополнительно 10%. ОТДЕЛЕНИЯ: Москва—Мал. Афанасьевск. пер., 1. Баку—Набережн., 67, тел. 5-33. Батум—ул. III Интернационала, 33, тел. 1-92. Ганджа—ул. Сабира, тел. 1-44. Эривань—ул. Абовьяна, 8, тел. 66.

Телефоны гл. конторы: Телефонограммы . . 26—11; Зав. надзр.-ком. . . 22—31; Бухгалтерия . . . 22—31; Отдел распростр. . 16—73; „ реклам . . . 26—11; Типография . . 2—70 и 5—08; ФЗМК . . . . . 20—69. При неаккуратной доставке в Тифлисе звонить 17-55 и 21-52

Цена 5 коп. | Понедельник, 20 апреля 1931 г. | № 108 (2270)

СЕГОДНЯ В НОМЕРЕ

ЗАГРАНИЦЕЙ: Банки обещают заем испанскому правительству.

ПО СССР: Новый план электрификации.—Заводы «Светлана» и «Красная звезда» выполнили пятилетку в 2 с половиной года.

ПО ЗСФСР: Доклад т. Яковлева на пленуме совнаркома о транспорте.

СТАТЬИ: ПЕРЕДОВАЯ — «Первомай решающего года»; СУЛЕЙМАН — Международный обзор; К САРК 100Л — «Заветный» паровоз; в ЗСФСР — большевистские темпы.

К ПЕРВОМУ МАЯ—

Первомай решающего года

Приближается 1 мая—праздник международной пролетарской солидарности. Первомай третьего, решающего года пятилетки рабочий класс и трудящиеся массы СССР встречают в полосе кипучей социалистической стройки.

На основе неуклонного осуществления в непримиримой борьбе на два фронта генеральной ленинской линии партии на основе грандиозного под'ема творческой активности масс социалистическая пятилетка выполняется в четыре года. По ряду важнейших отраслей промышленности мы приступаем в этом году к выполнению второй пятилетки.

Капиталистический мир встречает первомайский день в полосе развивающегося и потрясающего все капиталистическое здание экономического кризиса.

Растет угроза новой империалистической бойни и вооруженной интервенции капиталистов против СССР. Крепнут революционные пролетарские ряды, израстает новый под'ем могучего революционного подъема.

Первомайский день совпадает со второй годовщиной социалистического соревнования. Проведение этих двух пролетарских праздников должно итти под лозунгом нового под'ема социалистического соревнования и ударничества — могучего рычага развернутого по всему фронту социалистического наступления.

Тульские металлисты в своем обращении к рабочим и работницам, колхозникам и колхозницам СССР предложили отметить 1 мая организацией ударных бригад им. «518» и «1040». «518» и «1040» — это цифры социалистических побед решающего года пятилетки, это число предприятий и машинно-тракторных станций, которые будут пущены в ход в 1931 году. В Баку, Тифлисе, Эривани, Батуме, Кутаисе и др. городах уже идет массовый призыв ударников в бригады им. «518». Фабрики и заводы выходят на всесоюзную перекличку. Бакинские нефтяники в ответ на призыв Тулы послали в помощь Донбассу бригады лучших ударников и специалистов. Нефтяники взяли на буксир Донбасс. Ударники Риенгэса с 15 апреля по 5 мая проводят ударный двухдекадник. Рабочие завода им. 26 комм. обязуются к 1 мая превратить свой завод целиком в ударное предприятие. Ширится поход за технику. Тысячи рабочих вступают в технические кружки.

В самопроверку хода соревнования, развернувшуюся в апреле, вовлекается большинство фабрик и заводов. Ширится соревнование и на полях. Боевой почин степанакертских колхозников, организовавших бригады им. «1040», развернувших массовую проверку выполнения договоров по соревнованию, подхватывается другими районами.

Задача партийных, профессиональных, советских и хозяйственных организаций вотлавить этот новый под'ем активности масс, обеспечить большевистское руководство подготовкой к годовщине соцсоревнования и первому мая, широкое, подлинно массовое развертывание этой подготовки. На отдельных предприятиях и в ряде сел наблюдаются случаи подмены массовой подготовки к 1 мая парадностью и шумихой.

Кое-где пытаются самопроверку соревнования проводить кабинетным путем, без участия масс. В отдельных местах на обращение тульских металлистов отвечают красивыми резолюциями, не подкрепленными делом.

Надо решительно бороться против этих тенденций свести подготовку величайших пролетарских праздников к голой митингощине. Первомайский день должен быть отмечен на каждом предприятии новыми ударными бригадами. Лучшим подарком к 1 мая будет перевыполнение промфинпланов. Первомай должен быть отмечен в каждом селе новыми отрядами колхозников, боевой работой по весеннему севу.

1 мая созывается закавказский слет ударников, в конце апреля состоятся республиканские слеты. Подготовка к слетам должна быть всемерно использована для укрепления руководства ударными бригадами, для новой вербовки ударников, для развертывания широкого похода против лжеударничества и против бюрократической и оппортунистической недооценки творческой активности.

В связи с приближением 1 мая растет приток в ряды ленинской партии передовых ударников и лучших колхозников. Новыми пополнениями большевистских рядов вновь и вновь доказывают пролетарии и трудящиеся свое безраздельное доверие партии Ленина—организатору социалистических побед, руководителю социалистического строительства.

Одной из важнейших задач подготовки к празднованию первомайского дня является смотр и укрепление интернациональной работы и связи с зарубежными братьями на каждом заводе, на каждой фабрике, в каждом колхозе и селе. СССР — ударная бригада мировой пролетарской революции. Это звание обязывает.

Интернациональная связь с революционными пролетариями Запада и закабаленными империализмом народами Востока —важнейшее наше обязательство перед Коммунистическим Интернационалом. Подготовка к первомайскому дню должна быть проведена под знаком усиления международной шефской работы, работы МОПР, под знаком развертывания соцсоревнования между пролетариями СССР, Запада и Востока, соревнования по борьбе за победу социализма.

Первомайский день 1931 года будет в странах капитала днем новых классовых схваток растущего социализма с загнивающим капитализмом. Первомай в СССР будет праздником новых социалистических побед, днем ударных боев за завершение фундамента социалистической экономики. За красным рубежом он будет днем пролетарского штурма, боевой демонстрацией сплочения революционных армий под знаменами борьбы за советскую власть, за пролетарскую революцию, за дело Ленина.

НОВЫЕ КОЛОННЫ УДАРНЫХ БРИГАД

ПРАЗДНИК МЕЖДУНАРОДНОЙ СОЛИДАРНОСТИ ПРОЛЕТАРИЕВ И ВТОРУЮ ГОДОВЩИНУ СОЦСОРЕВНОВАНИЯ ОТМЕТИМ ОРГАНИЗАЦИЕЙ НОВЫХ УДАРНЫХ БРИГАД, НОВЫМИ ПОПОЛНЕНИЯМИ В РЯДЫ ЛЕНИНСКОЙ ПАРТИИ!

ЛУЧШИЙ ПЕРВОМАЙСКИЙ ПОДАРОК— ПЕРЕВЫПОЛНЕНИЕ ПРОМФИНПЛАНА

Письмо тульских рабочих, в связи с предстоящей годовщиной социалистического соревнования, вызвало на тифл. шейной фабрике им. Л. Картвелишвили горячий отклик.

В ответ на призыв тульских рабочих, швейники организовали профтехнические курсы по переподготовке инструкторов, два кружка по переподготовке механиков, кружок по изучению электричества. Работницы взяли шефство над швейными машинами.

Рабочие фабрики дали пролетарское слово во втором квартале перевыполнить промфинплан и покрыть прорыв первого квартала, а к концу третьего квартала закончить пятилетку швейной промышленности. Таким образом, пятилетка будет завершена в 2 года 10 мес.

На фабрике идет в связи с подготовкой к 1 мая набор ударников имени «518» и «1040».

По примеру тульских рабочих швейники пред'явили особый счет рабочим Загэс, чтобы впредь не было простоев из-за недодачи электроэнергии.

Приветствуя решение бакинцев взять на общественный буксир красный Донбасс, рабочие, со своей стороны, выдвигают предложение о создании контрольных бригад по всем заводам, фабрикам, шахтам и колхозам по проверке выполнения пятилетки.

Машинист тифлисского депо тов. Т. Суладзе, 30 лет на производстве, дважды премирован

Отвечаем тульским металлистам

СТЕПАНАКЕРТ, 19. (ЗТА). По всей области развернулось широкое обсуждение обращения рабочих Тулы. На шелкомотальных фабриках и в колхозах в связи с обсуждением обращения тульских рабочих организуются ударные бригады им. «518» и «1040». Проработка обращения тульских рабочих вызвала новый прилив в колхозы. В ряде селений организованы новые сельхозартели и тозы. Несколько тозов перешли на устав артели.

Приступлено к проверке договоров соцсоревнования на фабриках, заводах, в колхозах и пр. Газета «Хорурдани Карабах» открыла на своих страницах смотр достижений в области социалистической переделки сельского хозяйства.

Ни одного рабочего вне ударничества

НА МЕБЕЛЬНОЙ ФАБРИКЕ ИМ. МОЛОТОВА ОБРАЩЕНИЕ ТУЛЬСКИХ РАБОЧИХ ВЫЗВАЛО НОВЫЙ ПОД'ЕМ СОЦСОРЕВНОВАНИЯ И УДАРНИЧЕСТВА. 89 РАБОЧИХ ОБ'ЯВИЛИ СЕБЯ УДАРНИКАМИ ИМ. «518» И «1040».

ПЕРВЫЙ КВАРТАЛ ФАБРИКА ЗАКОНЧИЛА С ПРОРЫВОМ, НО РАБОЧИЕ ОБЕЩАЮТ ЗА ВТОРОЙ КВАРТАЛ ПОКРЫТЬ ЗАДОЛЖЕННОСТЬ ПЕРВОГО.

НА ФАБРИКЕ ОРГАНИЗОВАН РЯД ПРОФТЕХНИЧЕСКИХ КРУЖКОВ, В КОТОРЫЕ ВЛИЛИСЬ ВСЕ УДАРНИКИ. УДАРНИКИ ВЫБРОСИЛИ ЛОЗУНГ: «НИ ОДНОГО РАБОЧЕГО ВНЕ УДАРНИЧЕСТВА!» В ЦЕХАХ ИДЕТ УПОРНАЯ БОРЬБА С ПРОГУЛЬЩИКАМИ И РВАЧАМИ.

ОСНОВНАЯ ЗАДАЧА ПАРТИЙНЫХ И ПРОФСОЮЗНЫХ ОРГАНИЗАЦИЙ ФАБРИКИ — ЗАКРЕПИТЬ ДОСТИЖЕНИЯ ПО УДАРНИЧЕСТВУ.

А. КАЗАРОВ.

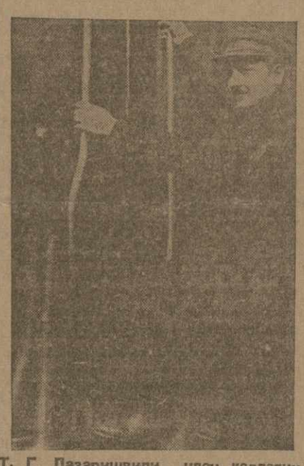

Т. Г. Лазаришвили, член коллегии Зак. РКИ, вернулся на транспорт в качестве машиниста и об'явил себя ударником

С 15 апреля по 15 мая—ударный двухдекадник

До постановления ЦК ВКП (б) Грузии о Риенгэсе ударничество и соцсоревнование на строительстве развивались самотеком. Особенно хромал учет соцсоревнования. Теперь при главном управлении организован специальный массовый сектор, где в ударном порядке налажен учет соцсоревнования по новым формам применительно к строительству.

Массовый сектор выработал специальные формы качественного и количественного учета соцсоревнования, в процессе которого фиксируются все достижения и недочеты строительства. Раньше соревнующиеся узнавали об итогах соревнования в лучшем случае по окончании договорного срока, т.-е. через 3—4 месяца. Сейчас каждую декаду даются сведения об итогах соревнования. Это дает возможность соревнующимся во-время заметить прорыв в работе. Успехи, в свою очередь, подбодряют ударников.

Результаты соцсоревнования ежедневно вывешиваются на всех видных местах непосредственно на строительстве.

В укреплении соцсоревнования горячее участие приняли инженерно-технические работники строительства. 75 проц. инженеров и техников об'явили себя ударниками и участвуют в соцсоревновании.

На 10 апреля на строительстве соцсоревнованием и ударничеством охвачено 74 проц. всех рабочих и служащих.

По отдельным участкам в соцсоревновании участвуют: 4-й участок—все рабочие, 1 и 2-ой участок — 71 проц. рабочих, 3-й участок — 90,5 проц. рабочих. Тут же надо отметить, что не все коммунисты и комсомольцы участвуют в ударничестве. Это отчасти расхолаживает беспартийных рабочих: коммунист обязан итти в авангарде соц. строительства, его место — в первых рядах ударников.

Тов. Цадик, лучший ударник тифлисского завода им. Сухишвили

На 1 апреля качественные показатели соцсоревнования и ударничества таковы: производительность труда за март повысилась на 12 проц. по сравнению с февралем. Прогулы снизились на 43 проц.

За первый квартал строительство не выполнило промфинплана на 37 проц. Чтобы ликвидировать прорыв, с 15 апреля по 5 мая рабочие об'явили ударный двухдекадник. Рабочие 1-го тоннеля в порядке соцсоревнования к 15 апреля закончили расширение тоннеля на 81 кольце.

С 7 апреля на строительстве начата проверка хода соцсоревнования.

С. КИЕВСКИЙ.

Будет сделано!

«Боевая задача второго квартала состоит в том, чтобы еще шире развернуть соцсоревнование и ударничество в борьбе за количественные и качественные показатели промфинплана. Поднять это движение на высшую ступень, направить его на овладение техникой, во что бы то ни стало добиться намеченного падения производительности труда и снижения себестоимости строительства».

Так определил задачи второго квартала и вместе с тем непосредственные задачи ударника слет ударников - строителей Городского района Баку. Слет, подводивший итоги выполнению промфинплана за первый квартал, собрал много рабочих, оживленно обсуждавших злободневные вопросы стройки.

Тут же бригады вызывают друг друга на соревнование. Вот, молодой каменщик, только что окончивший стройуч, с брошюрой Сталина в руке, горячо спорит с инженером своей постройки: каменщик берет на себя обязательство организовать сквозную бригаду и вызывает инженера.

После доклада об итогах первого квартала и наметках на второй ударники рапортуют слету о достижениях и недочетах работы своих предприятий. 83 лучших ударника получили премию; среди них—иностранный специалист т. Гридер.

... «Еще шире развернуть соцсоревнование и ударничество». — Будет сделано!—бодро гудят голоса.

И. Б—ЯН.

Ударники армии—в помощь станкам

На первое мая ферментационные заводы Сухума должны выпустить 1000 тонн экспортного табаку. Работа идет без задержек, ударно, особенно на втором заводе, где программа перевыполнена процентов на 30. Там сильно помогает ударный взвод № полка, пославшего подмогу в 40 чел.

Ударники армии помогают ударникам станков выполнять с успехом производственную программу.

Л. М—НИ.

ЗАКРЕПИТЬ СДЕЛЬЩИНОЙ УСПЕХИ КОЛЛЕКТИВИЗАЦИИ

Широко показать массам образцы лучшей работы ударников колхозной стройки

На сдельщину

ПЕРЕШЛА ПОКА ТОЛЬКО ТРЕТЬЯ ЧАСТЬ КОЛХОЗОВ ЗСФСР

ПРОРАБОТКА РЕШЕНИЙ 6-ГО С'ЕЗДА СОВЕТОВ ВЫЗВАЛА НОВЫЙ ПРИЛИВ БЕДНЯЦКО-СЕРЕДНЯЦКИХ ХОЗЯЙСТВ В КОЛХОЗЫ.

В большинстве районов ЗСФСР проработка решений 6-го с'езда советов о переходе колхозов на сдельщину развернута весьма слабо. По предварительным данным Закзаркомзема, на 10 апреля по ЗСФСР ПЕРЕШЕЛ НА СДЕЛЬЩИНУ 1.761 КОЛХОЗ ИЗ 5.675 ИМЕЮЩИХСЯ. По Азербайджану на сдельщину перешло 400 колхозов, по Армении — 252 и по Грузии — 1.109. (ЗТА).

СТЕПАНАКЕРТ, 19. (ЗТА). Проработка решений 6-го с'езда советов СССР о колхозном строительстве по Нагорному Карабаху заканчивается. Решения с'езда были сперва обсуждены на районных активах, а затем перенесены на общие собрания колхозников, сельские сходы и т. д. Проработка решений вызвала новый под'ем энергии и энтузиазма колхозников. Колхозы отвечают на решения с'езда встречными планами весеннего сева и обязательством выполнить эти планы в срок и полностью. ВО ВРЕМЯ ПРОРАБОТКИ РЕШЕНИЙ С'ЕЗДА В КОЛХОЗЫ НАГОРНОГО КАРАБАХА ВСТУПИЛО СВЫШЕ 200 НОВЫХ БЕДНЯЦКО-СЕРЕДНЯЦКИХ ХОЗЯЙСТВ.

Развернулась практическая работа по переходу колхозов на сдельщину. В Гадрутсим и Джабертском районах проведены пятидневные семинары председателей колхозов и колхозного актива, на которых детально проработаны практические вопросы перехода на сдельщину. Подобные семинары проводятся и заканчиваются и в остальных районах области. Брошюра Азколхозцентра — «Примерные нормы выработки сельхозработ, оценка и учет труда в трудоднях» — переведена на армянский язык и широко распространена по колхозам. Колхозники всюду горячо приветствуют переход на сдельщину. К 1 мая на сдельщину перейдут все колхозы Нагорного Карабаха.

ГОРИ, 19. (Наш кор.). Все внимание района сосредоточено на успешном выполнении посевной кампании. Весна, в связи с чем идет ударная проработка постановлений 6-го с'езда советов и изменений 14 и 15 параграфов устава. Работа эта уже закончена в 77 колхозах. В колхозам прикреплено 33 агроработника, 60 ответ. работников района. Сдельщина введена в 77 колхозах. В остальных 8 колхозах будет введена на-днях.

БАШКИЧЕТЫ, 19. (ЗТА). При 18 оформленных в районе колхозах организованы группы бедноты. При широком участии единоличников-бедняков, батрачества и середняков проводится широкая раз'яснительная работа по организации труда в колхозах, распределении доходов и т. д. Все колхозы перешли на сдельщину, выработаны нормы и расценки.

АБАША, 19. (ЗТА). В районе для проведения организации труда в колхозах и перехода на сдельщину прикреплены к колхозам 68 ответ. работников и 27 агрономов и агротехников. Из 64 колхозов района 59 уже перешли на сдельщину. Нормы выработки и оценка работ в трудоднях разработаны и приняты.

БАТУМ, 19. (ЗТА). За последнее время в чайных совхозах значительно укрепилась сдельщина, на которую переведено уже 90 проц. всех рабочих.

Развернулась массовая проработка решений VI с'езда

В Лачинском районе усиленным темпом развернулась работа по популяризации и осуществлению решений 6-го с'езда советов о колхозном строительстве. Для непосредственного участия и руководства ходом проработки решений с'езда на местах во все села посланы районные работники. Вся сеть кружков партийного и комсомольского просвещения и собрание делегаток очередные занятия посвящают проработке решений с'езда. Ячейки партийные и комсомольские тот же вопрос уже проработали на своих заседаниях с участием беспартийных. Находившиеся в г. Лачине на совещании 20 сельских учителей после доклада о задачах сельского учительства в весенней посевной кампании об'явили себя мобилизованными до окончания весеннего сева. Для налаживания учета и проведения инвентарной описи и пр. 6 апреля мобилизованы 12 счетных работников райучреждений, которые немедленно же выступили в колхозы.

АКОПОВ.

„При сдельщине работа идет лучше"

ПИСЬМО ЧЛЕНА КОЛХОЗА ИМЕНИ ПАРИЖСКОЙ КОММУНЫ

(Люксембургский район).

«Наш колхоз состоит из 175 хозяйств. В прошлом у нас сдельщины не было. Просто: кто, когда хотел — выходил на работу, получал за трудодень, а качество и количество работы не учитывались.

В этом же году мы перешли на сдельщину по всем видам работ. Лучшая работа премируется. За худшее исполнение заданий мы штрафуем. На работу выходим теперь раньше и работаем гораздо лучше, чем до сдельщины. Каждый старается работать больше и аккуратней.

Производственный годовой план у нас в колхозе составлен и доведен до групп и звеньев.

Ощущаем острую нехватку фуража. Плохо обстоит с уходом за скотом, т. к. общей конюшни мы не имеем и вынуждены держать скот в разных конюшнях.

Сейчас начаты работы по постройке общей конюшни и воловника. Необходимо также иметь общие склады для продуктов и подвалы для их хранения. Отсутствие этих складов мешает привести в порядок учет и использование продуктов. До сих пор пользование продуктами основано «на доверии», «по-домашнему», а вводимый в колхозе точный учет всего этого терпеть не может.

Колхозник В. АРУТЮНОВ.

Бороться с формальным переходом на сдельщину

УЧЕСТЬ ОШИБКИ КОЛХОЗОВ СЕВЕРНОГО КАВКАЗА

МОСКВА, 19. (ЗТА). На заседании правления Колхозцентра председатель Колхозцентра тов. Юркин сделал доклад о проведенном им обследовании колхозов Северного Кавказа.

Тов. Юркин заявляет, что резко бросается в глаза разрыв между под'емом настроения колхозников и работой правлений колхозов и райколхозсоюзов. В Тимашевском районе, где коллективизировано 80 проц. хозяйств, руководство райколхозсоюза сводится лишь к общим фразам, циркулярам и указаниям, и главное внимание уделяется бумажной отчетности, без изучения положения в каждом колхозе.

Тов. Юркин обращает внимание на то, что многие колхозы проводят директиву о переходе на сдельщину формально. Бригадам дается наряд-план и бригады распределяют работу. Затем внутри бригады колхозники организуют труд по своему, т.-е. фактически проводят уравниловку.

Резюмируя свои впечатления, тов. Юркин заявляет, что в деревне произошли громадные изменения. Станиц сейчас не узнать. Настроение колхозников прекрасное. Однако, работа райколхозсоюзов и правлений самих колхозов очень часто не на высоте. Колхозная масса осознала, что доходы будут распределяться по трудодням и что необходимо перейти на сдельщину. Центр должен дать четкие раз'яснения—как проводить сдельщину. Необходимо также изжить разнобой в нормах выработки.

Французский империализм спешит на помощь испанскому правительству

БАНКИ ОБЕЩАЮТ ПОДДЕРЖКУ РЕСПУБЛИКАНЦАМ.

Новая власть—оплот контрреволюции

ДЕКЛАРАЦИЯ ВРЕМЕННОГО ПРАВИТЕЛЬСТВА ИСПАНИИ

ПАРИЖ, 18. (ЗТА). Сведения о деятельности временного правительства весьма скудны. По сообщению агентства Гавасса, официальная газета «Де Мадрид» публикует правительственное сообщение, в котором говорится о принципах «справедливости», положенных в основу временного республиканского статута.

Правительство предпримет пересмотр законодательных актов за все время, начиная с 1923 г. (т. е. после переворота Примо де Ривера). Правительство будет уважать свободу совести, верования и религиозных культов. Правительство признает профсоюзные и корпоративные организации.

Законом будут гарантированы права частной собственности.

Чтобы не дать возможности «смутьянам» мешать укреплению республиканского строя, правительство оставляет за собой право временно принять судебные и административные репрессии в ущерб индивидуальной свободе, неся за это ответственность перед учредительным собранием.

БАНКИРЫ ГОТОВЫ ПОДДЕРЖАТЬ ПРАВИТЕЛЬСТВО

ПАРИЖ, 18. (ЗТА). Из Мадрида сообщают о результате заявления министра финансов представителям банков о том, что временное правительство выполнит все финансовые обязательства старых правительств. Делегация банкиров согласилась гарантировать частный заем для «преодоления правительством первоначальных трудностей».

ФРАНЦИЯ ПРИЗНАЛА

ПАРИЖ, 18. (ЗТА). По сообщению агентства Гавас, французское правительство признало временное правительство Испании.

БАСКСКИЕ АВТОНОМИСТЫ

ПАРИЖ, 18. (ЗТА). По сообщению агентства Гавас, в Бильбао (Бискайская провинция Испании) националистическая партия баскских автономистов решила провозгласить республику басков. Власти с целью противодействовать провозглашению республики послали «гражданскую гвардию» и батальон пехоты из Дерника (город в северо-восточной части Испании).

РАСКРЫТ МОНАРХИЧЕСКИЙ ЗАГОВОР

ЛОНДОН, 18. (ЗТА). По сообщениям из Мадрида, там раскрыт монархический заговор, ставивший себе целью свергнуть временное правительство. Арестован ряд высших военских чинов, участвовавших в заговоре.

В ПОРТУГАЛИИ НАЗРЕВАЕТ ГОСУДАРСТВЕННЫЙ ПЕРЕВОРОТ

ЛОНДОН, 18. (ЗТА). По сообщению английских газет, в Португалии неизбежно назревает государственный переворот. В армии наблюдаются многочисленные случаи мятежа, при чем ряд воинских частей разоружен и арестован за отказ выполнить правительственные распоряжения. На острове Мадейра власть по-прежнему в руках повстанцев. Карательная экспедиция до сих пор не смогла высадить десант.

„ОМОЛОЖЕНИЕ" ПАНЕВРОПЫ

Бриан в поисках противоядия против австро-германской унии

БЕРЛИН, 18. (ЗТА). Агенство Вольф передает из Лондона:

«Французский журналист Пертинакс сообщает в лондонской газете «Дейли телеграф», что Бриан с целью укрепить свой авторитет, подорванный планом австро-германского таможенного союза, намерен выступить в конце апреля во французской палате с большой речью. Темой выступления Бриана явится выработанный им «новый план экономического восстановления Европы», который он намерен предложить майской сессии в Женеве.

По мнению Бриана, этот план совершенно устранит вопрос о таможенном союзе между Германией и Австрией.

«Кельнише Цейтунг» сообщает, что новый брианов ский план, направленный против австро-германского таможенного союза, нашел живой отклик в парижских политических кругах. Переговоры, ведущиеся между правительствами разных государств, будто бы уже привели к принципиальному соглашению между Францией, Англией, Италией, Чехо-Словакией, Польшей и Румынией. План предусматривает создание экономической базы, которая дала бы возможность промышленным и аграрным странам дополнять друг друга, при чем возможность таможенного союза между Германией и Австрией исключается.

Сообщают также, что Германия якобы была информирована о состоявшихся переговорах».

Югославское правительство спешит на помощь Полянскому

НЕ БЕЗ ВЕДОМА ПОЛЬСКОГО ПРАВИТЕЛЬСТВА

ВАРШАВА, 18. (ЗТА). Корреспондент «Известий» передает:

«Газета «Вечер варшавский» сообщает, что, по сведениям, идущим из кругов польского министерства иностранных дел, юго-славский посланник в Варшаве специально занимается процессом Полянского и особенно вопросом об его гражданстве. Юго-славский посланник представил юго-славскому правительству обширный доклад, который передан юго-славскому министру юстиции.

В политических кругах, — замечает «Вечер варшавский», — полагают, что юго-славское правительство предпримет соответствующие дипломатические шаги для выяснения гражданства Полянского.

Юго-славское посольство экстренно выдало Полянскому визу и теперь, наверное, судя по сообщениям польской газеты, предпримет попытку освободить преступника под тем предлогом, что он неправильно выдан Польше, как уголовный преступник, и польский суд его поэтому судить не мог. Это обстоятельство представляет еще одну чрезвычайно характерную деталь в только что закончившемся процессе.

Заинтересованные интервенционистские группы, повидимому, не хотят лишаться такой квалифицированной «технической» силы, как Полянский, который показал себя специалистом по подготовке антисоветских покушений.

О ЧЕМ ДОГОВАРИВАЛСЯ ВЕНИЗЕЛОС В ВАРШАВЕ

ГРЕЦИЯ И АНТИСОВЕТСКИЕ ПЛАНЫ ПОЛЬШИ

БЕРЛИН, 18. (ЗТА). «Берлинер Берзенцейтунг» сообщает, что состоявшаяся 4 месяца тому назад поездка греческого премьера Венизелоса в Варшаву, Белград, Вену, Будапешт и Рим стояла в тесной связи с осуществлением новых грандиозных планов польского империализма. План этот в основном заключается в продолжении железнодорожной линии Гдыня—Верхняя Силезия на юг, к Черному и Средиземному морям.

«Берзенцейтунг» указывает, что этот план поддерживается Францией и во время пребывания Венизелоса в Варшаве там было заключено соглашение, по которому часть Салоникской гавани будет превращена в польскую военную гавань.

План имеет большое стратегическое значение, ибо при его осуществлении Польше будет обеспечена связь с Францией.

ПОДГОТОВКА К ВОЙНЕ С СССР

БЕРЛИН, 18. (ЗТА). Берлинский корреспондент «Правды» сообщает, что во Франции образовалось франко-польское общество железных дорог, которое ставит себе задачей строительство железнодорожных путей в Польше. О характере этого общества можно судить по тому, что за его спиной стоят концерн «Шнейдер Крезо». В состав общества вошел ряд банков, близко стоящих к концерну «Шнейдер Крезо»: Банк северных стран, Об'единенный парижский банк, Франко-польский банк и др.

Общество в первую очередь займется постройкой железнодорожных путей, связанных с польским портом Гдынией.

НОВОЕ ЯПОНСКОЕ ПРАВИТЕЛЬСТВО

ТОКИО, 18. (ЗТА). Опубликован состав нового кабинета. Премьер—Вакацуки, министр внутренних дел Адаци, министр иностранных дел Сидехара, министр финансов Инуе, морской министр адмирал Або, министр юстиции Ватанабе, министр народного просвещения Танака, министр земледелия и лесов Мацида, министр связи Кандзуми, министр желдорог Еги, военный министр генерал Минами, министр торговли и промышленности Сакураци, министр колоний Хара.

За исключением премьера Вакацуки и министров военного, торговли и промышленности и колоний все остальные министры занимали те же посты в кабинете Хамагуци. Из старого состава инсейтовского кабинета в новый кабинет не вошли генерал Угаки, бывший военный министр, Тавара—бывший министр торговли и промышленности и Мацуда—бывший министр колоний. По общему мнению, новый кабинет, состав которого мало отличается от состава предыдущего кабинета, не предпримет никаких радикальных перемен в финансовой и внешней политике Японии. Сохранение Сидехары на посту министра иностранных дел подчеркивает неизменность курса в вопросах внешней политики. Премьер Вакацуки всегда поддерживал внешнеполитическую линию Сидехара, с которым он близко связан. Вакацуки был членом кабинета, при котором был подписан пекинский договор в январе 1925 года, восстановивший отношения между Японией и СССР.

На широком совещании о транспорте

ТРАНСПОРТУ—БОЛЬШЕВИСТСКИЕ ТЕМПЫ

Доклад секретаря ЗКК ВКП (б) тов ЯКОВЛЕВА

Вчера вечером в клубе имени Плеханова состоялось широкое совещание о работе желдортранспорта, созванное ТК КП (б) Г, редакциями «Зари Востока» и «Коммуниста».

Зал клуба Плеханова заполнен. Присутствуют партактив, члены фабзавкомов, ударники, специалисты, рабкоры, директора РЗ им. Сталина, депо Тифлис, дирекции ЗКВ ж. д., службы пути, движения, студенты ЗИИПС.

С большим докладом выступил секретарь Закрайкома ВКП (б) тов. Яковлев.

В своем докладе, насыщенном живыми фактами и интересными примерами, тов. Яковлев отметил, что болезни нашего транспорта являются болезнями роста.

Наш железнодорожный транспорт и в частности, Закавказские железные дороги имеют большие достижения, в несколько раз превышающие и количественно и качественно довоенный уровень.

Однако, транспорт сильно отстает от роста всего народного хозяйства. Если, по сравнению с довоенной промышленностью социалистическая промышленность выросла в 12 раз, то транспорт рос более медленными темпами. Это отставание причинило нашей промышленности много зла. В последнее время, когда руководящие партийные органы дали ряд директив об улучшении работы транспорта, наметился определенный сдвиг. Основным звеном в этом сдвиге является спаренная езда. Главным вопросом борьбы за улучшение работы транспорта является борьба за здоровый паровоз.

Перейдя к работе Закавказских железных дорог, тов. Яковлев указал, что процент больных паровозов все еще превышает норму, установленную НКПС.

В практике спаренной езды, которая является основным мероприятием оздоровления паровозного парка, все еще наблюдаются случаи срывов. Происходят они в большинстве случаев благодаря формальному отношению административно - технического персонала депо к проведению этого важнейшего мероприятия. Грешны в этом также дирекция дорог и НКПС, не давшие своевременно директив по технике проведения спаренной езды.

Измерители пробега и оборот подвижного состава все еще отстают от заданных норм.

При этом ни в коем случае нельзя сказать, чтобы нормы были непосильны. В тех случаях, когда работа строится на точном учете и помножена на энтузиазм, имеются примеры блестящего выполнения заданий.

Дело — в неповоротливости расхлябанности и бюрократизме, все еще процветающих во многих звеньях железнодорожного транспорта.

Наиболее яркие примеры в этой области дает так называемая диспетчерская служба, ведающая графиками движения поездов.

На Закавказских железных дорогах расписание соблюдается крайне плохо. Эксплоатационный отдел проявляет в этом деле бюрократизм. Например, график Закавказских железных дорог показывает скрещение поездов на несуществующих в природе перегонах.

График отмечает второй путь там, где его никогда не было. В результате всех этих головотяпств график выполняется только на 50 проц. Из этого можно заключить, какие потери несет дорога.

Перед Закавказскими железными дорогами сейчас стоит целый ряд ответственнейших задач: переход на хозяйственный расчет, безоговорочное улучшение качественных показателей, техническая подготовка и переподготовка кадров.

Все эти задачи требуют энергичной и немедленной перестройки во всех звеньях железнодорожного транспорта. Вся рабочая железнодорожная общественность, партийные и профессиональные организации должны напрячь свои усилия, чтобы выполнить имеющиеся по этому поводу решения ЦК и ЗКК ВКП (б).

— Перед нами стоит задача подтянуть транспорт и из отсталого участка нашей социалистической стройки превратить его в передовой форпост социализма,—этими словами тов. Яковлев закончил свой доклад.

* * *

По докладу развернулись оживленные прения, в которых приняли участие т.т.: Новиков (депо), Савельев (нач. бакинского депо), Батонисаидзиили (РЗ), Аксенов (нач. отд. тяги дирекции дор.), Папиташвили (дирекция дорог), Харабадзе (Дорпрофсож), Иванов (директор Зак. жел. дор.) и др.

После заключительного слова тов. Яковлева совещание приняло резолюцию, в которой намечен ряд практических мероприятий по улучшению работы транспорта.

* * *

Подробно доклад тов. Яковлева и выступления в прениях будут даны в ближайшем номере «Зари Востока».

ЗАРЯ ВОСТОКА
ТИФЛИС 20 апреля

По Советскому союзу

НОВЫЙ ПЛАН ЭЛЕКТРИФИКАЦИИ РАЗРАБОТАЕМ ПРИ УЧАСТИИ МИЛЛИОНОВ ТРУДЯЩИХСЯ СССР

Рабочие Электрозавода призывают трудящихся Советского союза стать активными творцами нового плана электрификации

НАМЕТКИ ГЕНЕРАЛЬНОГО ПЛАНА ЭЛЕКТРИФИКАЦИИ СССР НА ВТОРОЕ ПЯТИЛЕТИЕ

МОСКВА, 19. (ЗТА). На совещании при Госплане СССР сообщают по составлению генерального плана электрификации СССР на второе пятилетие доносили основные наметки этого плана. Согласно плану, к концу 1931 г. должно быть завершено строительство семи мощных районных электростанций, куда через районные кольца включаются все фабрично-заводские центры Союза.

Помимо выработки дешевой электроэнергии для промышленности, транспорта и сельского хозяйства должно быть обеспечено применение электричества в городском и сельском быту. Планом намечена постройка значительной части единой сети высоковольтных передач, связывающей с основными районами европейской части СССР Урало - кузнецкий комбинат и Среднюю Азию. Рост установленной мощности, запроектированной генеральным планом в 1933 г., достигнет 10 млн. киловатт, а к концу 1937 г. — 40—50 мил. киловатт. К концу второй пятилетки мы по установленной мощности догоним САСШ.

ОБРАЩЕНИЕ РАБОЧИХ ЭЛЕКТРОЗАВОДА КО ВСЕМ ТРУДЯЩИМСЯ СССР

В обращении рабочих Электрозавода ко всем трудящимся СССР говорится:

«Прошло более десяти лет со дня утверждения 8-ым с'ездом советов государственного плана электрификации в России — плана Гоэлро, составленного под руководством Ленина. План развития народного хозяйства, намеченный планом Гоэлро, перевыполнен. Выполнен в основном план строительства электрификации. Пятилетка заводов-гигантов—«Электрозавода», «Светланы» и др. — выполняется в два с половиной года.

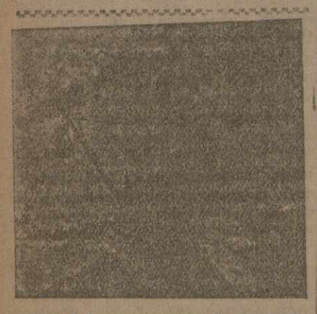

Озеро Баскунчанское. Экскаватор «Любек» для добычи соли.

Нашим т. Ворошиловым, Сталиным, Орджоникидзе, Куйбышевым, Кагановичем, Куйбышевым, и др. электростанциями, построенными и строящимися, построенными и строящимися. Волги Ангары, Волги и Енисея, углей Донбасса, Кузбасса и Подмосковного бассейна, торф Белоруссии, сланцы Средней Волги и газы Закавказья идут из новых строек электростанций. План Гоэлро завершен. Необходимо приступить к составлению нового плана строительства социализма в нашей стране — плана электрификации.

15 - тысячный рабочий коллектив Электрозавода обращается к трудящимся Советского союза с призывом стать активными творцами нового плана электрификации, большинственного плана строительства социализма.

Планы Гоэлро были составлены коллективом ученых в 200—300 чел. Новый план электрификации должен быть разработан при участии миллионов трудящихся Советского союза. Он станет творчеством великого коллектива труда и науки. Он покажет пролетарским всего мира размах творческих сил освобожденного труда Советского союза.

Вперед, к новым победам и окончательному построению социалистического общества!».

ОТВЕТ ОРГКОМИТЕТА ГОСПЛАНА

Оргкомитет Госплана СССР по составлению генерального плана электрификации приветствует выступление рабочих Электрозавода с призывом к участию в составлении генерального плана электрификации СССР миллионов пролетариев.

Оргкомитет считает, что основными вопросами, на разработку которых должны быть в первую очередь направлены творческая активность и рабочая инициатива, должны быть следующие: 1) выявление и изучение ресурсов страны — гидроэнергии, угля, торфа, сланцев и др., 2) использование этих ресурсов с максимально полезными результатами как в области производства электроэнергии, так и в области теплофикации, 3) разработка плана электроснабжения отдельных районов и установление об'ектов строительства, 4) изучение и дальнейшее развитие новейших достижений техники, содействие рабочему изобретательству, массовая рационализация в целях максимального увеличения электровооруженности страны, 5) составление встречных планов электрификации, идущих из различных отраслей промышленности, транспорта, сельского хозяйства и быта.

Оргкомитет считает необходимым немедленно приступить к организации общественных групп во всех республиках, областях, краях, во всех районах, на фабриках, во всех транспортных организациях, колхозах и совхозах.

ОРДЕН ЛЕНИНА „СВЕТЛАНЕ" И „КРАСНОЙ ЗВЕЗДЕ"

МОСКВА, 19. (ЗТА). Президиум ЦИК СССР постановил наградить завод «Светлана» за выполнение им пятилетнего производственного плана в 2½ года орденом Ленина.

За особые выдающиеся заслуги, содействовавшие выполнению пятилетнего производственного плана заводом «Светлана» в 2½ года, наградить орденом Ленина следующих лиц из числа рабочих, инженерно-технического и административного персонала завода «Светлана»: тов. Чернышева — работницу, Петрова — рабочего, Алексеева — работницу, помощника главного контролера производства.

За самоотверженную работу, проявленную в борьбе за осуществление пятилетнего производственного плана заводом «Светлана» в 2½ года, наградить орденом «Трудового красного знамени» следующих лиц из числа рабочих, инженерно - технического и административного персонала завода «Светлана»:

Новоселов — директора завода, Грант — заведующего производством, Бенинского — заведующего лабораториями, Никитину—работницу и Кузнецову — работницу.

Президиум ЦИК СССР постановил наградить завод «Красная заря» за выполнение им пятилетнего плана в 2½ года орденом Ленина.

За особо выдающиеся заслуги, содействовавшие выполнению заводом «Красная заря» пятилетнего производственного плана в 2½ года, наградить орденом Ленина:

Иванова — директора завода и Левина — главного инженера.

За самоотверженную работу, проявленную в борьбе за осуществление пятилетнего производственного плана заводом «Красная заря» в 2½ года, наградить орденом «Трудового красного знамени» следующих лиц из числа рабочих, инженерно - технического и административного персонала завода «Красная заря»:

Киселева — слесаря, Фесфилова — рабочего, Васильеву — работницу — мастера шнуровочной мастерской, Шнейдера — помощника главного инженера, Никифорова — мастера и Кук — мастера.

Орден Ленина за самоотверженную работу

МОСКВА, 19. (ЗТА). В ДОПОЛНЕНИЕ К СВОЕМУ ПОСТАНОВЛЕНИЮ ОТ 9 АПРЕЛЯ ПРЕЗИДИУМ ЦИК СССР ПОСТАНОВИЛ ЗА САМООТВЕРЖЕННУЮ, БЫСТРУЮ И ГЕРОИЧЕСКУЮ РАБОТУ ПО ЛИКВИДАЦИИ ПОЖАРА НА МАЙКОПСКИХ НЕФТЯНЫХ ПРИИСКАХ НАГРАДИТЬ ОРДЕНОМ ЛЕНИНА Т.Т. КОТРОВА И. Б. И ПАНИНА Ф. Н.

1-ый ВСЕСОЮЗНЫЙ С'ЕЗД НЕФТЯНИКОВ

ВЗЯТЬ ВЫСОТЫ ВТОРОЙ НЕФТЯНОЙ ПЯТИЛЕТКИ

Два с половиной вместо пяти—результат героической работы нефтяного пролетариата

БОРОТЬСЯ С БОЛЬШЕВИСТСКИМ УПОРСТВОМ

ИЗ ДОКЛАДА ПРЕДПРАВЛЕНИЯ СОЮЗНЕФТИ ТОВ. ГАНШИНА.

БАКУ, 19. (ЗТА). «Факт выполнения пятилетки в два с половиной года является лучшим доказательством правильности генеральной линии партии и вселяет уверенность в выполнении дальнейших еще больших заданий, — указывает т. Ганшин. — Однако, в нефтепромышленности есть достаточно теневых сторон, являющихся результатом работы вредителей и недостаточной бдительности с нашей стороны.

Сопоставление некоторых фактов указывает, что на общем блестящем фоне советской нефтепромышленности имеются отдельные прорывы. Так, Азнефть сильно отстала в выработке масел: в 1913 году Баку вырабатывал 7 проц. масел, в 1930 году выработано 5 проц. Пятилетний план разведок по Союзу в марте выполнен лишь на 68,7 проц.

Пятилетка нами выполнена, — говорит т. Ганшин.—По пятилетке мы должны были дать в последний год 21.700 тыс. тонн, но уже в 1929-30 году мы дали 19 миллионов, а в текущем году даем 27 с половиной миллионов тонн.

В марте суточная добыча дошла до 60.900 тонн.

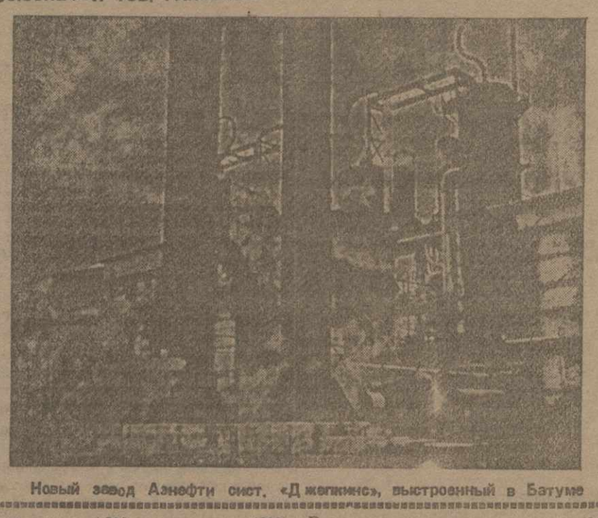

Новый завод Азнефти сист. «Джегинкс», выстроенный в Батуме

Мы растем и будем расти

Пятилетка выполнена очень быстро, — это результат творческой инициативы масс, бурно развивающейся под руководством партии.

Сказались правильное руководство партии и со местных организаций, громадный энтузиазм масс, выразивший волну соц. соревнования и ударничества. Сказались подъем к производству профсоюзов, комсомола и рабочей общественности, борьба с оппортунизмом, мощный удар по вредительству.

Следует учесть также особые факторы, из них главный — плановое начало. Мы считаем, что план имел решающее значение в наших победах, хотя в отношении планирования мы недостаточно четко работаем.

Следующим решающим фактором явились рационализация и реконструкция нефтепромышленности.

Немалую роль имеет постоянство кадров в нефтепромышленности, где руководящие работники работают по пять лет; такого положения, к сожалению, не имеют другие отрасли промышленности.

Докладчик останавливается на итогах работы первого квартала текущего года. По сравнению с первым кварталом 1930 года имеется рост добычи нефти по всем трестам на 35,4 проц., рост добычи газа на 95,9 проц., в среднем общая добыча повысилась на 37 проц. Почти все тресты в своем росте идут одинаково.

Передышка, ничем не оправданная

Анализируя работу за первый квартал, т. Ганшин указывает, что план за первый квартал не был особенно труден, ибо задание его меньше четверти всего годового задания. Тем не менее, план первого квартала не выполнен всеми трестами, за исключением Уралнефти, где план добычи перевыполнен на 41,6 проц. Азнефть выполнила план добычи на 94,5, Грознефть на 88,9, Майнефть — 58,8, Эмбанефть на 89,3, Сахалиннефть на 71,6, Средняя Азия на 36,9 проц., в среднем общее выполнение — 91,7 процента. Такого невыполнения по добыче пожалуй никогда не бывало. По бурению план первого квартала выполнен на 82,6 проц., по переработке — на 85 проц., при чем процент выработки отдельных продуктов еще меньше.

Помимо невыполнения плана, мы имеем снижение по добыче по сравнению с предыдущим кварталом на 3,1 проц., по бурению на 3 проц., по переработке на 2,7 проц.

Таким образом, абсолютная кривая пошла вниз. Причины заключаются в том, что не проведена достаточная мобилизация масс вокруг задач первого квартала. После окончания особого квартала тресты позволили себе ничем неоправданную передышку.

Неудачные результаты первого квартала зависят также от затруднений снабжения. Сейчас они об'ясняются кризисом в транспорте, но завтра мы столкнемся с недостатком материалов у производителей. Вот почему в текущем году мы должны отнестись с особой внимательностью к мобилизации внутренних ресурсов. Однако, кроме нашей бедности, мы страдаем еще от нашей глупости: система снабжения у нас никуда не годилась, централизация в этом вопросе наделала много вреда; сейчас система снабжения децентрализуется.

Другой причиной неудач является неудовлетворительная организация производства, результатом являлись сильные аварии. Например, в Новогрозненском районе, в авариях постоянно находилось до 50 проц. скважин. Дело, конечно, не в об'ективных причинах, потому что с теми же средствами Новогрозненский район в марте из аварии вылез; но поправить упущенного за первые два месяца уже не смог.

Работа транспорта также влияла на качество работы, особенно в Грозном, где пришлось приостановить выработку из-за невозможности вывезти нефтепродукты. Сейчас с транспортом положение улучшено. Март дал по всем трестам под'ем, это показывает, что основные причины — не в снабжении и это вселяет уверенность в выполнении плана второго квартала, а также и всего года.

Перспективы второй пятилетки

Докладчик переходит к наметкам по Союзнефти нового пятилетнего плана по нефти — он еще не утвержден. Добыча одной нефти по Азнефти в текущем году 14.300 тысяч тонн, в 1932 году — 20 мил., в 1933 году—24 мил. тонн.

По Грознефти в 1933 году — 300 тысяч тонн. По Сахалиннефти в текущем — 1.200 тысяч тонн, в 1932 году — 2.600 тысяч тонн, в 1933 году — 3.600 тысяч и т. д. В общем вместе с газом в текущем году все 15 старых и новых нефтяных районов должны дать 27,5 миллионов тонн, в 1932 году — 36.600 тысяч тонн и в 1933 году — 48.400 тысяч тонн. В 1933 году мы должны будем пробурить почти 2½ миллиона метров.

Большие изменения вносятся в строительство. Никакие заводы первичной перегонки на местах добычи нефти строиться не будут, за исключением запроектированных в 1931 году. Строительство крекингов в Баку будет прекращено вовсе, а в Грозном в 1932 году будут построены 33 крекинга. Баку займется реконструкцией старых заводов и организацией масляного производства (пропуск).

Этим ограничивается строительство в основных районах. Мы будем строить заводы по принципу кустования, ближе к местам потребления. В результате строительства в 1933 году мы будем иметь перерабатывающую способность в следующем виде: Грозный — 850 тыс. тонн, Армавир — 6.350 тыс. тонн, Воронеж — 1.700 тыс. тонн, Москва — 2.138 тыс., Сталинград — 350 тыс., Самара — 1.275 тыс., Хабаровск — 850 тыс., Владивосток — 850 тыс., Актюбинск — 1.275 тыс., Урал — 425 тыс. тонн и т. д.

Усиливается строительство нефтепроводов. В текущем году строится нефтепровод — Армавир — Нижнетовка, в следующем году — Майкоп —Армавир, затем Грозный соединяется с Днепром, Армавир с Лисками, в 1933 году соединяются Лиски с Москвой, Эмбас с Ахтубинском, если нужно, будет прокладываться вторая линия Грозный — Армавир.

Следующей особенностью дальнейшей работы является развитие второстепенных районов, чтобы они могли обслуживать периферию (Средняя Азия, Сахалин).

Овладеть турбинным бурением

Какие условия нужны, чтобы осилить новую пятилетку, т.-е. дать в 1933 году почти в два раза больше, чем в текущем? Нужны дальнейшая мобилизация масс, под'ем соцсоревнования и ударничества, более внимательное отношение к рабочим предложениям. За год в тресты поступило 3.377 предложений — очень маленькая цифра, рассмотрено 3.127, принято 1.484, внедрено только 802. В этом деле нужно создать резкий перелом. Надо боевыми темпами осуществлять дальнейшую реконструкцию и рационализацию.

С новой техникой у нас дело очень слабо. Лучшим примером является турбобур тов. Капелюшникова; он не продвинут. Виновата машиностроительная промышленность и особенно виноваты мы, нефтяники. В области бурения актуальнейшей задачей является овладение турбинным бурением. В области переработки мы еще плохо овладели техникой крекинг-процесса (между тем, в Америке практически ставят вопрос о гидрогенизации нефти). Нам предстоит построить 144 крекинга. Качество продукции у нас еще низко. В связи с мировым перепроизводством нефтепродуктов, на внешних рынках нам начинают пред'являть очень высокие требования. На внутренний рынок мы также еще не можем дать безукоризненного топлива для тракторов.

Вопрос об единоначалии осуществлен слабо, при чем если наши работники не овладеют техникой, то полного единоначалия осуществить невозможно. Нужно обратить серьезнейшее внимание на работу наших исследовательских институтов, они еще не связаны с производством.

В отношении новых кадров специалистов надо подчеркнуть их качественно-низкую подготовку, тогда как в отношении количества все обстоит благополучно. Особенно тов. Ганшин останавливается на советском машиностроении и указывает, что нефтяная промышленность им заторможена. Положение с машиностроением тяжелое,—говорит т. Ганшин,—я считаю, что первый с'езд нефтяников должен обратиться непосредственно ко всем рабочим машиностроительных заводов с просьбой принять меры к удовлетворению заказов нефтепромышленности. В заключение тов. Ганшин заявляет—новая пятилетка может быть выполнена. Для этого нужно приложить героические усилия и большевистское упорство овладеть техникой.

Дневник с'езда

После окончания доклада тов. Ганшина начались прения. На вечернем заседании 18 апреля в прениях высказалось свыше 30 человек.

С'езд получил приветственную телеграмму от президиума ВЦСПС за подписью тов. Шверника.

На вечернем заседании 4 беспартийных рабочих—делегаты грозненских промыслов Идрис Пашаев, Бочаев, Величковский и Прохоров—подали в президиум с'езда заявление о желании вступить в партию. Председатель второго подотдела бурения Биби-Эйбата, приветствуя с'езд, сообщил, что сегодня рабочие пустили в ход два буровых имени всесоюзного с'езда нефтяников.

19 апреля днем заканчиваются прения по докладу тов. Ганшина, вечером будут работать секции. 20 утром состоится заключительное заседание с'езда.

20 апреля вечером состоится заседание первого всесоюзного с'езда нефтяников совместно с азербайджанскими партийными, советскими и проф. организациями, посвященное выполнению Азнефтью пятилетки в два с половиной года. На торжественном заседании будут вручены ордена награжденным. Предприятия и промысла Азнефти получают знамена от организации.

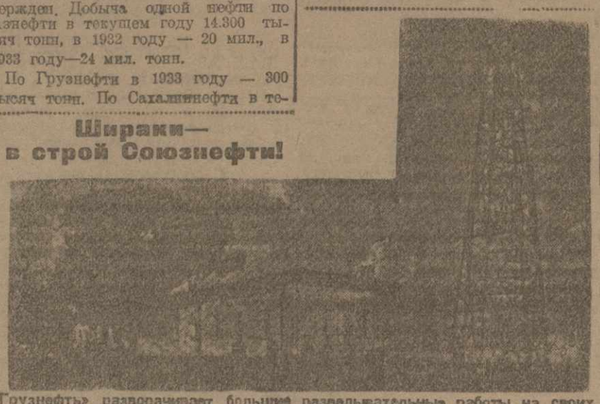

«Грузнефть» разворачивает большие разведывательные работы на своих промыслах. На фото: слева — под'ем новой вышки металлической конструкции, справа — новая столовая для рабочих нефтепромыслов в Красных Колодцах

Шираки— в строй Союзнефти!

Советское Закавказье

Бойкот произведениям Рахманинова

ЭРИВАНЬ, 19. (ЗТА). Общее собрание ячейки комсомола совместно с преподавателями и учащимися консерватории и ассоциацией пролет. музыкантов Армении единогласно решило присоединиться к решению партийной и комсомольской ячеек преподавателей и учащихся бывшей музыкальной школы имени Кона в Москве и об'явить бойкот музыке Рахманинова в связи с антисоветскими выступлениями Рахманинова и попытками группы музыкальных деятелей Москвы вести активную пропаганду за исполнение его произведений.

Одновременно собрание выразило решительный протест против организации концерта в Московской гос. консерватории, в основе программы которого лежали произведения Рахманинова, написанные на текст белоэмигрантского поэта Бальмонта. Собрание требует запрещения исполнения и издания произведений Рахманинова.

Дело убийцы врача Чигогидзе

ЧОХАТАУРИ, 19. (ЗТА). Выездная сессия верховного суда Грузии разобрала дело об убийстве врача Чохатаурской больницы Чигогидзе, совершенном бывшим врачом озургетской больницы Уджмаджуридзе и его братом Василием Уджмаджуридзе. Василий Уджмаджуридзе, подстрекаемый своим братом, в июле прошлого года вызвал ночью врача Чигогидзе якобы к больному и в селении Эрбети убил его.

Верховный суд приговорил Василия Уджмаджуридзе к 10 годам лишения свободы, а его брата — к пяти годам, с высылкой обоих из пределов ССР Грузии.

Под угрозой наводнения

КАМАРЛЮ, 19. (ЗТА). От таяния снегов и последних дождей значительно поднялся уровень реки Гэрни. Деревня Ямандлалу под угрозой наводнения. Создается угроза хлопковым посевам, расположенным вокруг этой деревни.

Разлившимися водами Аракса залито до 200 га всяческих хлопковых земель вокруг деревни Буростан.

Большая опасность грозит деревне Сарчалан, население которой на лодках перевозится в соседние села. В спешном порядке проводятся береговоукрепительные работы.

На призыв туляков

БАТУМ, 19. (ЗТА). Приветствуя обращение тульских рабочих, нефтяники батумского отделения Союзнефти об'являют все предприятия и всю работу Союзнефти ударной. Нефтяники обязуются довести средний налив судов до 400 тонн в час.

Призыв вождя в действии

КУТАИС, 19. (ЗТА). Горком ЛКСМГ организовал слет ударников-рабочей молодежи, на котором была проработана речь тов. Сталина на конференции работников промышленности и заслушан доклад о ходе строительства Рионгэса.

По городу организовано 10 энергоячеек. При горкоме ЛКСМ организована секция электрификации и овладения техникой. Проведен пятидневный смотр рационального использования электроэнергии. Организованы комсомольские группы по борьбе с кражей энергии.

Труд без охраны

КРАСНЫЕ КОЛОДЦЫ, 19 (ЗТА). До середины февраля охраны труда на предприятиях Грузнефти вовсе не существовало. 18 февраля прибыли техник по охране труда, но с этого времени уже зарегистрировано много несчастных случаев: тракторист Михеев умер от угара, 10 апреля рабочий Баранонский упал в шахту, 11 апреля сорвался с лесов во время ремонта резервуара штукатуры и т. д.

Медицинская помощь на предприятиях налажена скверно, а направляемым в Тифлис пострадавшим не всегда удается устроиться в больницу за отсутствием мест.

Мясо-молочный совхоз

СУХУМ, 19. (ЗТА). Трест Скотовод приступил к строительству мясо-молочного совхоза. Через Союзмясо совхоз получит 84 коровы, 1.528 голов молодняка, 382 теленка и 44 быка-производителя.

К январю 1932 года стадо совхоза должно составлять 2.800 голов. Помимо этого, Скотовод намечает завоз импортных маток и высокоценных пород из других районов СССР. Производственная задача совхоза на 1931 год заключается в освоении отведенного участка земли, постройке базы для скота, заготовке кормов и постройке служебных помещений.

Работа ОСГД среди кочевников

ЭРИВАНЬ, 19. (ЗТА). Для усиления в текущем сезоне среди кочевников массовой работы центральным советом общества содействия смычке города с деревней решено во время следования колхозников и бедняцко-середняцких масс на зимовки в главных узловых пунктах — Степанаване, Караклисе, Делижане, Ленинакане и друг. — организовать встречи, используя их для раз'яснительной работы, которая, сопровождаясь показом кинофильмов, будет способствовать выкупу с.-х. продуктов.

ОСГД будут организованы среди кочевников детские ясли, при красных шатрах будут выпускаться стенгазеты, открыты ликпункты.

Особое внимание будет уделено культработе среди наименьшинств. Обществом предложено заготорганизациям разослать планы с расчетом, чтобы можно было их своевременно раз'яснить и составлять встречные планы.

ШКМ сел. Шрома готова к севу

ГУРДЖААНИ, 19. (Наш кор.). В подготовке к весенней посевной кампании школа колхозной молодежи сел. Шрома провела большую работу. Учащиеся школы очистили на тракерах 5 тонн и протравили 3,5 тонны пшеницы. Четыре бригады учеников работали в колхозах.

Из тутового питомника школы бедняцко-середняцким и колхозникам выдано 2.000 тутовых деревьев. Организован субботник для расчистки каналов, орошающих хлопковые поля. В связи с весенним севом ученики школы провели в селах и колхозах большую раз'яснительную работу. Проведены агробеседы, агросуды и постановки. В селах вывешены специальные номера стенгазет. Школа колхозной молодежи взяла шефство над местной артелью «Глехи» и над трудовой школой, для которой подготовила к севу участок земли.

Наградить ГПУ Грузии орденом Ленина

ТЕЛАВ, 17. (ЗТА). РАБОЧИЕ ТЕЛАВА ПОСТАНОВИЛИ ХОДАТАЙСТВОВАТЬ О НАГРАЖДЕНИИ ГРУЗ. ГПУ ОРДЕНОМ ЛЕНИНА.

ПРОФСОЮЗЫ В ПОДГОТОВКЕ КОНТРОЛЬНЫХ ЦИФР ПЯТИЛЕТКИ

Вопросы строительства социализма в СССР [illegible] Совнарком ЗСФСР уже установил сроки окончания этой работы, порядок прохождения директив и лимитов к контрольным цифрам на 1932 год.

В отличие от контрольных цифр прошлых лет, народно-хозяйственный план ЗСФСР должен быть составлен в районном разрезе. Это потребует значительного напряжения сил со стороны центральных планирующих и хозяйственных организаций, так как во многих районах ЗСФСР отсутствуют плановые органы, а имеющиеся не укреплены. На профсоюзные организации в связи с этим ложится чрезвычайно серьезная обязанность — оказать необходимую практическую помощь хозяйственным планирующим организациям в составлении районных планов. Руководящие профсоюзные организации — краевые правления союзов, ЦП республик и республиканские совпрофы—должны обеспечить реальную помощь отдельным наиболее крупным предприятиям, находящимся в районах, а также и райпрофсоветам. Для этого профсоюзы должны выделить из своего аппарата знакомых с планированием работников и послать их в помощь местам.

Особое внимание следует уделить участию рабочих масс в работе по составлению проектов контрольных цифр непосредственно на предприятиях, в цехах, сменах, бригадах и т. д.

Профсоюзы обязаны помочь низовым комитетам, в частности планово-оперативным группам на предприятиях, при составлении ими контрольных цифр и планов, в особенности при проработке встречных промфинпланов на 1932 год.

Другая важнейшая задача профсоюзов — организация огромного практического опыта рабочих для дальнейшего расширения объема производства, т.-е. для увеличения выпуска валовой продукции, снижения себестоимости, повышения производительности труда и т. д.

Одним из решающих условий выполнения пятилетнего плана в настоящее время является борьба за качественные показатели промфинплана, по которым промышленность ЗСФСР отстает. При составлении и проработке проектов контрольных цифр на 1932 год профсоюзы должны поставить в центре внимания улучшение качественных показателей.

ПИРИНЕИ ОХВАЧЕНЫ РЕВОЛЮЦИОННОЙ БОРЬБОЙ

Революционные события в Испании при нынешнем их характере и размахе неизбежно должны были захватить и уже захватывают соседнюю с ней Португалию. Эта маленькая страна, занимающая узкую прибрежную полосу в Западной части Пиренейского полуострова, имеет еще более резко выраженный, чем Испания, аграрный характер. Но с. х. Португалии находится на крайне низком уровне развития. Оно не в состоянии обеспечить продуктами даже 6 млн. население республики.

Слабо развита и португальская промышленность, несмотря на то, что в ней занято более миллиона рабочих (они распылены по мелким предприятиям). В самой крупной отрасли ее, текстильной, занято только 40.000 рабочих.

Нераздельным почти хозяином Португалии является английский финансовый капитал. Под давлением Англии она вынуждена была принять участие в мировой войне, сильно подорвавшей экономику страны. Мировой экономический кризис, отсутствие кредитов, полный застой торговли, не прекращающийся рост военных расходов (24 проц. бюджета, не считая платежей по военным долгам), ежегодный бюджетный дефицит в сотни миллионов эскудо (8 коп.), — окончательно добили португальское хозяйство.

Но сильнейшее обострение экономических и классовых противоречий не вызвало до последнего времени сильное влияние реформизма, распыленность, неорганизованность рабочего движения, слабость компартии; активность масс. Свыше 20 восстаний и государственных переворотов (за последние 20 лет) прошли большей частью без участия рабочих и крестьян. Это были типичные для отсталых латинских стран, военные путчи, как результат борьбы между многочисленными буржуазными партиями и аграрными группировками из-за места у государственного пирога.

Номинально Португалия считается с 1910 г. республикой. Однако, парламентский строй в ней уничтожен. Страной правит генерал Кармона, захвативший власть в 1927 г. и установивший фашистскую диктатуру по испанскому типу.

Правление президента-диктатора, опирающегося на клики крупной буржуазии, помещиков и военщину, окончательно завело страну в экономический тупик. Выходом из него может явиться только рабоче-крестьянская революция.

Нарастающее революционное движение в Португалии расширит базу классовой борьбы в Испании, ослабит положение на всем юго-западе Европы и, несомненно усилит позиции испанской и португальской компартий в борьбе за овладение революционным движением.

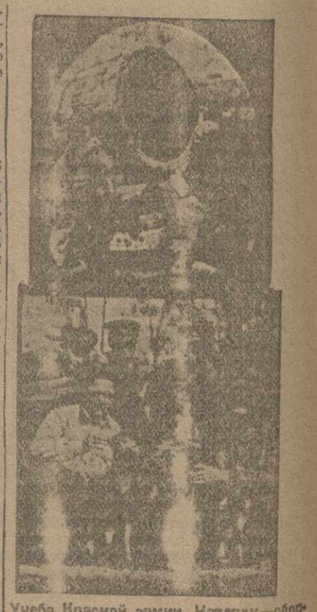

Учеба Красной армии. Наверху—сборка сигнального прибора, внизу—разведчики с служебными собаками.

МЕЖДУНАРОДНЫЙ ОБЗОР

События в Испании свидетельствуют о банкротстве испанского фашизма, не сумевшего в условиях мирового кризиса выполнить социального задания крупного феодального капитала — консолидировать буржуазный лагерь, обуздать рабочее и массовое крестьянское движение, покончить с сепаратистскими устремлениями (особенно с каталонским сепаратизмом), словом, обеспечить внутри страны минимум социально-политических условий, ограждающих доходы испанской буржуазии и помещиков от вредного воздействия мирового экономического кризиса. Уже в начале прошлого года буржуазия сняла своего ставленника диктатора Примо де Ривера и заменила его Берингером, которому поручила разрешение тех проблем, перед которыми оказался бессилен его предшественник. Но углубление кризиса (причины которого, конечно, коренятся не в испанской экономике, а в противоречиях всей капиталистической системы в целом) и обострение враждебных этого социальных противоречий в стране предрешили участь и этого кандидата в «спасители». Попытки Берингера политически об'единить буржуазный лагерь и на основе этого об'единения стабилизовать дряхлую испанскую монархию окончились полным провалом. Резкое столкновение противоречивых интересов различных социальных прослоек в самом буржуазном лагере исключило всякие возможности для об'единения, и в результате к концу 1930 г. Испания насчитывала около тридцати различных буржуазно-помещичьих партий и клик, вместо двух крупных монархических партий, над укреплением фундамента которых тщетно работал Берингер.

Рост массового революционного движения в городе и деревне заставил крупную буржуазию искать новых путей для консолидации сил буржуазного лагеря. Республиканское знамя призвано было служить символом об'единения. Неудачная декабрьская попытка республиканского переворота, обнаружившая, с одной стороны, громадный заряд социального недовольства, накопившегося в широких народных массах, а с другой — слабость монархии, удержавшейся лишь благодаря случайности,—открыла буржуазию. Крупная фракция монархистов во главе с нынешним главой временного правительства Заморой перешла в лагерь республиканцев, имея в виду ускорить ликвидацию обанкротившейся монархии.

План республиканцев как в декабре прошлого года, так и сейчас сводился, повидимому, к скорейшему оформлению переворота (по декабрьскому плану восстание гарнизонов должно было начаться в 7 часов утра 15 числа и закончиться в тот же день, в 3 часа, формальным провозглашением республики) с последующим энергичным наступлением на рабочий класс и революционное крестьянство для удушения в самом зародыше малейших попыток революционного использования событий со стороны масс. Цель республиканцев — ограничить рамки событий исключительно перегруппировкой сил в самом лагере правящей буржуазии, отнюдь не затрагивая социальных основ строя. Смена монархическую вывеску на республиканскую, испанская буржуазия добивается лишь новой расстановки сил в своем собственном стане для лучшей борьбы с подлинно народной революцией, приближение которой она ощущает.

Один из активнейших деятелей прошлогоднего путча и нынешнего переворота, Фрачко, после неудачи в декабре заявил: «Если нынешнее политическое движение побеждено, то ближайшее будет носить исключительно социальный характер». Эти слова великолепно об'ясняют подлинные страхи республиканцев перед революцией. Уже первые шаги временного республиканского правительства (об'явление неприкосновенным принципа частной собственности, стремление исключить из амнистии революционных деятелей, приказ жандармерии расправляться с выступающими массами, об'явление военного положения, оставление на прежних постах видных представителей монархической бюрократии и т. д.) вскрывают его подлинное контрреволюционное лицо.

«Победа буржуазной революции у нас невозможна, как победа буржуазии. Это кажется парадоксальным, но это факт. Преобладание крестьянского населения, страшная придавленность его крепостничеством (наполовину), крупным землевладением, сила и сознательность организованного уже в социалистическую партию пролетариата — все эти обстоятельства придают нашей буржуазной революции особый характер. Эта особенность не устраняет буржуазного характера революции... Эта особенность обусловливает лишь контрреволюционный характер нашей буржуазии и необходимость диктатуры пролетариата и крестьянства для победы в такой революции». (Ленин «К оценке русской революции», 1908 г.).

Суждение Ленина о контрреволюционности российской буржуазии в полной мере может быть отнесено и к испанской буржуазии, развившейся в условиях весьма родственных с российскими (полуфеодальный характер страны, преобладание крестьянского населения, крупный помещичий класс, связь с иностранным финансовым капиталом, наличие организованного пролетариата и т. д.). Естественно, что буржуазия Испании сейчас не может быть посредницей буржуазно - демократической революции, как не могла быть ею российская буржуазия.

Единственной силой, способной завершить задачи буржуазной революции, является рабочий класс, руководимый компартией. Программа Коминтерна, принятая на VI конгрессе, совершенно правильно относит Испанию к числу стран со «средним уровнем развития капитализма», где диктатура пролетариата «может наступить и не сразу, а в процессе перехода от демократической диктатуры пролетариата и крестьянства к социалистической диктатуре пролетариата».

В связи с этим на испанскую коммунистическую партию ложится весьма ответственная задача правильного учета сложившейся обстановки и соотношения социальных сил, а также борьба с недооценкой и переоценкой роли пролетариата в событиях, которые уже приняли революционный оборот, ознаменовались значительными фактами борьбы рабоче-крестьянских масс с новым республиканским режимом, опирающимся на единый буржуазный фронт, начиная от консервативных зубров и кончая социал-демократией. Компартия сумеет пресечь наиболее опасные правооппортунистические тенденции в собственных рядах, стремящиеся к поддержке буржуазных республиканцев, как жабы прогрессивной силы в революционной борьбе; компартия сумеет также побороть левые путчистские тенденции, игнорирующие специфический, полуфеодальный характер Испании и стремящиеся вне учета конкретной обстановки перескочить через этап рабоче-крестьянской демократической диктатуры в форме советов непосредственно к социалистической форме советов, опирающейся на диктатуру рабочего класса.

* * *

Положение в Китае в настоящий момент характеризуется неуклонным расширением сфер влияния советов, с одной стороны, и отчаянными попытками буржуазно-помещичьей реакции консолидировать свои силы для успешной борьбы с растущей советской угрозой — с другой. На фоне этой борьбы, развивающейся на почве все углубляющегося экономического кризиса, идет также борьба между различными империалистическими группами, действующими в полном контакте с буржуазно-помещичьей реакцией против китайской революции, но преследующими при этом свои особые цели (захват различных китайских территорий или утверждение на них преимущественного влияния той или иной империалистической группы).

Широко разрекламированные походы Чан Кай-ши против красных, начавшиеся еще в декабре прошлого года, окончились тяжелыми поражениями для Нанкина, полным разгромом отдельных его армий, массовым переходом солдат в лагерь противника, пленением видных генералов и в итоге — позорным отступлением. Сейчас против красных войск действует нанкинская армия в 250.000 человек, но без всякого успеха. Теперь ясно, что ликвидация советской власти в Китае, простирающейся на территорию в 250.000 кв. километров (площадь, равная Румынии) и охватывающей свыше 50 млн. населения (во Франции всего 40.700 тысяч жителей), буржуазно-помещичьей реакции не под силу. Успешно проводимая под руководством компартии аграрная революция в советских районах превращает миллионные массы крестьянства в активную революционную силу, сражающуюся против милитаристов и империалистов. Каждый день приносит сообщения о возникновении новых больших и малых советских очагов в различных провинциях. Не так давно образовался мощный советский район в Хенане. Нанкин вынужден держать 150.000 войск в одной только провинции Цзянь-си, где советская власть обосновалась весьма прочно.

Будучи зажат в тиски жесточайшего экономического и финансового кризиса, Нанкин обращается за помощью к империалистам, переговоры о займах не прекращаются. Недавно САСШ пытались всучить Нанкину весьма выгодный (конечно, для займодавца) серебряный заем, сейчас ходят слухи о готовящемся предоставлении Нанкину международного золотого займа со стороны Лиги наций. Британский и американский капиталы соперничают в попытках туже затянуть финансовую петлю на шее Нанкина. Иностранные экономические миссии наперебой друг перед другом спешат в Китай, облюбовывая различные командные высоты в китайской экономике, которые Нанкин за «малую толику» займов или иных средств «вспомоществования» предлагает им взять. За последний год Китай посетили германская, английская, канадская и японская экономические миссии.

Между империалистами идет бешеная борьба за овладение китайским железнодорожным транспортом. Япония наступает в Маньчжурии, Англия — с юга. В борьбе за транспорт участвуют и САСШ и Франция. Сейчас Англия договаривается с Нанкином о предоставлении ей постройки дороги Кантон—Ханькоу, т. е. линии, открывающей доступ с юга через Гуаньдунь в серединный Китай и пролегающей, кстати сказать, через советские районы. Можно думать, Англия не преминет, конечно, к вящшему удовольствию Нанкина, воспользоваться благовидным предлогом (обеспечение безопасности железнодорожного строительства от красных) и подкрепит свое строительство введением британских отрядов на китайскую территорию.

Собирая силы для борьбы с советской угрозой, Нанкин продолжает делать безуспешные попытки сговориться с различными милитаристическими кликами. На севере, после нейтрализации Фынь Юй-сяна и Ен Си-шана, продолжает господствовать маньчжурская клика Чжан Сюэ-ляна, которую «об'единяет» с Нанкином лишь изодранная тряпка гоминдановского флага. Других, более ослепительных связей между ними не существует. На юге хозяйничают гуаньсиньцы, которые стремятся округлить сферу своего влияния территориями провинций Юнань, Сычуань, Гуйчжоу, Хунань, Гуаньси и Гуаньдунь. На западе, в Сычуане продолжается междуусобная борьба генералов Ли-сена и др., которая в последнее время обострилась. Феодальная междуусобица идет и в других частях китайской территории, не занятой советами.

В самой нанкинской клике идет борьба различных империалистических влияний. Недавно Чан Кай-ши упрятал в тюрьму Ху Хан-мина, видного правого гоминдановца, сторонника английской ориентации (сам Чан Кай-ши — лакей Америки). Чан Кай-ши пытается сблизиться с группой «реорганизационистов» (Ван Тин-вей). Это делается, с одной стороны, с целью создания у масс иллюзии «полевения» нанкинской политики, а с другой — для лучшей борьбы с компартией, ибо «левый» Ван Тин-вей публично об'явил себя не менее ярым врагом компартии, чем правый Чан Кай-

РЫБА КЛЮЕТ, А АЗРЫБТРЕСТ ЖДЕТ

Путина на ряде промыслов Азербайджана идет самотеком

Без учета, без повседневного руководства

(Промысла южного района Касп. моря).

Программа первого квартала весенней путины по промыслам ловецкой кооперации не выполнена. Промысла Астраханского района выполнили квартальное задание всего лишь на 36,5 проц.; Ленкораноского на 50 проц., острова Сары — 59 проц., Куринской косы — 15,9 проц.

С подготовкой к живодному лову дело обстоит неблагополучно. Хотя промысла крючками и обеспечены полностью, но зато нет «манны» (специальный сорт веревки), заявка на которую совершенно не удовлетворена. Выделываемая кустарными мастерами «манна» весьма низкого качества. Если на такую «манну» попало, например, 500 белуг, то удержится на ней по более поздним данным лишь одна четвертая часть.

Общественное питание на промыслах на налажено. Массовой работы среди ловцов не ведется. Этим об'ясняется невыход на работу вследствие празднования байрама части рабочих промыслов Ольхового и Сары. Вообще же, как правило, учета выхода ловцов в море не ведется. Нет проверки соцсоревнования и ударничества. Работа промыслов идет самотеком.

Астраханские ловцы жалуются, что приемочные Азрыбтреста сильно задерживают прием выловленной рыбы, из-за чего рыба, долго пролежав без соли, портится, а в лучшем случае на высших сортов превращается в худшие.

Если срочно эти недочеты не будут устранены, лов не пройдет теми темпами, которых требует программа.

Бригада «З. В.»: БОРДЯНСКИЙ, АВАКИМОВ.

Так снабжать нельзя

(Сальдинский район).

Несмотря на ряд категорических директив об улучшении снабжения продовольствием рабочих путины и организации общественного питания на рыбных промыслах, до настоящего времени ни Азрыбтрест, ни Азеритифак не приняли достаточных мер в этом отношении. Правда, столовые открыты почти на всех промыслах. Однако, инвентарем и посудой эти столовые не обеспечены. Недостаточно и количество котлов. Но самое главное — столовые не обеспечиваются продуктами. Азеритифак, на которого возложено снабжение столовых, обеспечил их только одним рисом.

На промыслах обеды отпускаются по абонементной системе, причем, в случае, если рабочий, по какой-либо причине, не воспользовался обедом, то чек пропадает. Азрыбтрест на этом деле устраивает себе незаконный доход за счет рабочих, т. к. удерживает с них полностью за всю абонементную книжку, сам рассчитывается с Азеритифаком только за фактически отпущенные обеды. Надо удержать по рукам дельцов из Азрыбтреста, устроивших себе заработок из кошельков рабочих.

Путина тощущего года должна дать для снабжения рабочих центров один миллион центнеров рыбы. Для того, чтобы успешно провести путину, необходимо немедленно же наладить снабжение рабочих-ловцов и поставить на должную высоту общественное питание на промыслах.

Бригада «Зари Востока»: ЗЛОТИН, МАКСИМОВ.

БАТУМ. Рыбаки-аджарцы за ремонтом сетей

НИКАКИХ ДЕМОБИЛИЗАЦИОННЫХ НАСТРОЕНИЙ!

ОСЛАБЛЕНИЕ ТЕМПОВ МОБИЛИЗАЦИИ СРЕДСТВ НАСЕЛЕНИЯ В АПРЕЛЕ—НЕМЕДЛЕННО ЛИКВИДИРОВАТЬ. ВО ВТОРОМ КВАРТАЛЕ РАБОТАТЬ ЛУЧШЕ, ЧЕМ В ПЕРВОМ

ПОКРЫТЬ ЗАДОЛЖЕННОСТЬ ПЕРВОГО КВАРТАЛА, ПЕРЕВЫПОЛНИТЬ ПЛАН ВТОРОГО

Вместо усиления—ослабление работы

За первый квартал план мобилизации денежных средств по ЗСФСР по последним уточненным данным выполнен на 86,2 проц. Невыполнение плана было вызвано в первую очередь плохой работой финансовых организаций Азербайджана, где квартальное задание выполнено только на 68 проц. В Грузии и Армении задания перевыполнены.

Результаты первой декады апреля говорят, однако, о повсеместном снижении темпов мобилизации денежных ресурсов.

По данным НКЗ ЗСФСР на 10 апреля, месячный план выполнен за декаду только на 13,4 проц. В Грузии план выполнен на 15,7 проц., в Армении — на 20,3 проц., в Азербайджане на 11,2 проц.

Между тем, второй квартал имеет особенное значение в деле мобилизации средств населения. Если в первом квартале было много обязательных платежей, то во втором — основными решающими статьями плана мобилизации средств являются добровольные платежи (заем, сберкасса, паенакопление в кооперации и т. д.).

Чем вызвано снижение темпов?

Основное и главное — органы Наркомфина, достигнув некоторых успехов в первом квартале, «почили на лаврах» и ослабили внимание к вопросам мобилизации средств. Вместе с тем партийные, профессиональные и советские организации также, вместо усиления работы по мобилизации средств во втором квартале, ее ослабили. Демобилизационным настроениям в деле мобилизации средств должен быть положен решительный конец. Во втором квартале надо не только безоговорочно выполнить квартальный план мобилизации средств, но и покрыть задолженность первого квартала.

Равняйтесь по горийцам

ГОРИ, 19. (Соб. кор.). Контрольные цифры 1 квартала районом выполнены на 103,4 проц. Контрольные цифры были во время доведены до сельсовета и до плательщиков, широко было развернуто соц. соревнование в ударничество, велась большая разъяснительная работа.

За квартал были проведены три ударных декады, ударниками об'явили себя 15 работников райфо и банка, работавшие в сельсоветах. Райкомы партии и комсомола, рик, райпрофсовет мобилизовали более 100 работников, организовали из них бригады и послали на места. Во всех сельсоветах были выпущены специальные номера стенгазет, а клубы железнодорожников и городской провели по селам бесплатные спектакли. Вся работа была увязана с весенней с.-х. кампанией и этим удалось полностью использовать все силы.

Район вызвал на соц. соревнование Кутаисский и Сталинский районы. Внутри Горийского района соревновали каралетский, пинджиский, меджрисхевский и тквиавский сельсоветы.

Контрольные цифры 2 квартала также доведены до плательщика. На 10 апреля уже собрано 97.625 руб., что составляет 16,5 проц. квартального и 36 проц. месячного плана.

Во втором квартале работа ведется еще более усиленными темпами и район надеется квартальный план выполнить досрочно.

ГР.

А где же кулак?

Статья «Зари Востока» о прорыве в финплане Геокчайского района встряхнула районные организации. Если в начале марта в сборе денежных ресурсов зияли обширные бреши, то в последующий финансовый аппарат сумел перестроить свою работу настолько, что перекрыл плановое квартальное задание на 11 проц.

Прекрасно работали трудобергассы, привлекшие 54.000 руб. вкладов при контрольной цифре в 23.000 руб. (233 проц.).

Потребкооперация по паенакоплениям не только покрыла свой 36-тысячный долг за особый квартал 1930 г., но с. на 2.000 р. превысила задание на первый квартал 1931 г.

Но при таких успехах район недовыявил кулака и последний попрежнему не вносит причитающихся с него платежей. С.-х. налог по индивидуальному сектору собран только на 66 проц. Поступление единого культсбора выполнено всего на 82 проц.

План по району перевыполнен, но кулак увильнул от обложения. Этот урок район должен учесть и принять немедленно меры к исправлению грубой ошибки.

РЕЧКОВ.

План не доведен до сельсовета

Касум-измайловский (алабашлинский) сельсовет Ганджинского района в первом квартале имел прорыв по мобилизации денежных ресурсов. В начале второго квартала сельсовет прекратил всякую работу по мобилизации денежных средств.

Сначе сельсовета отчасти способствует райфо, которое еще не дало никакой директивы и не довело до сельсоветов финплана на 2 квартал.

Между тем, работники сельсовета имеют смутное представление о мобилизации денежных ресурсов. Характерно, что в течение первого квартала по платежам за водный сбор не поступило ни одной копейки.

Райфинотделу необходимо в срочном порядке довести финплан до сельсоветов и командировать в помощь селам работников.

С. Т.

Превысили задание

СТЕПАНАКЕРТ, 19. (Наш кор.). Мобилизация средств в АОНК сильно отставала. В то время, как Степанакертский, Шушинский, Гадрутский районы перевыполняли задания, Мартунинский и Джрабертский районы имели глубокие прорывы, грозившие сорвать общий план. Наиболее угрожающее положение было в Джрабертском районе, выполнившем только 33 проц. квартального плана.

Обком партии в начале апреля об'явил ударный декадник по ликвидации прорыва. В результате 5 апреля Степанакертский район выполнил план на 115 проц., Гадрутский—на 109 проц., Шушинский — на 102, Мартунинский—на 87 проц. и Джрабертский — на 80 проц.

В общем по всей области к концу декадника было выполнено 100 проц. задания!

В связи с тиражем займа «Пятилетка в 4 года» в области развернулась, наконец, работа по реализации займа. Крайне отстававший крестьянский сектор дал за последние дни 96 проц. контрольной цифры. Всего реализовано облигаций займа на 452.630 руб. Задание по коллективному сектору выполнено на 167 проц., общий план по области выполнен на 129 проц.

БАГДАСАРОВ.

Выявить все кулацкие хозяйства

КЕДЫ, 19. (Наш кор.). В районе дополнительно выявлено 16 кулацких хозяйств, обложенных в индивидуальном порядке на сумму 1.500 рублей. Налог с них собран полностью.

В Цхнорийском сельсовете не все хозяйства, имеющие явные признаки кулацких, были выявлены. Райком выделил специальную бригаду для полного выявления кулацких хозяйств во всем районе.

Развитию шелководства в ЗСФСР—темпы пятилетки

Социалистическая реконструкция сельского хозяйства ставит перед шелководством новые ответственные задачи, заключающиеся в первую очередь в форсированном развитии кормовой базы и в социально-технической реконструкции шелководственных хозяйств. Тем более это важно в связи с мероприятиями в области землеустроительных работ, так как при всей нашей экономии и осторожности мы будем иметь некоторое сокращение старого кормового фонда. И, если сейчас не форсировать создания в кратчайший срок нового кормового фонда, то выполнение пятилетнего плана по шелководству в ЗСФСР будет поставлено под угрозу срыва.

Надо учитывать, что наша шелкомотальная промышленность уже сейчас предъявляет требования, которые можно удовлетворить лишь путем стопроцентного выполнения пятилетнего плана по шелководству. А с каждым годом эти требования будут возрастать в связи с общими темпами развития легкой индустрии.

Чтобы покрыть потребность шелкомотальной промышленности в сырье, надо немедленно переключиться на так называемые «непрерывные выкормки», что позволит план реализации грены резко увеличить и прорывы в планах весенней выкормки покрыть полностью. Но задача шелководческих организаций заключается еще и в том, чтобы уже в этом году покрыть разрыв между планом пятилетки и фактической реализацией грены весной 1931 года. Для этого нужно разрешить вопрос летних выкормок с тем, чтобы удовлетворить полностью потребность не только шелкомотальной промышленности, организованных кустарей, гренаж, но и создать по ЗСФСР экспортный фонд сырья, повести борьбу с наблюдающимся кое-где сопротивлением поворотным выкормкам и добиться крутого поворота работы наших научно-исследовательских учреждений на практические рельсы. Это тем более нужно, что осенние выкормки уже себя оправдали. Реализовать осенью 1931 года по ЗСФСР, как минимум, 50.000 коробок грены—такова задача.

Но успех осенней выкормки в значительной мере будет зависеть от того, насколько своевременно будут проведены подготовительные работы и насколько активно переключат свою работу наркомснабы республик в части руководства контрактующими организациями и выделения некоторых фондов пром. и прод. товаров для поощрения червоводов в осенний период.

Производственный план тутоводства, установленный правительством ЗСФСР в части весеннего посева и посадки, сокращен с переносом на осень. По Азербайджану площадь под посевы шелковицы сокращена на 95 га, весенний план посадки кустиковой плантации—на 1870 га.

Вопиющим безобразием нужно признать, что в планах тутоводства Наркомзем ЗСФСР не предусмотрел колхозного сектора. Поэтому следует в кратчайший срок привлечь колхозный сектор к делу шелководства. Что же касается выполнения плана посева шелковицы и посадки тутовых насаждений, то необходимо этот прорыв покрыть путем производства посева в ранний летний период.

Впервые с текущего года шелководческие организации будут практически осуществлять заготовку тутовой коры (тутисели), путем переработки которой мы получим дополнительный контингент волокна для наших текстильных фабрик. С учетом новизны дела план заготовок тутисели установлен по ЗСФСР в размере 23.800 тонн, что составляет к общему выходу тутовой коры 59 процентов. Однако, даже при минимальном плане заготовки тутисели контрактующие организации, особенно в Азербайджане, не уделяют этому достаточного внимания, равно как и шелкообрабатывающая промышленность. В частности, последняя не передала с.-х. кооперации инструкций по заготовке и хранению тутисели, хотя, само собой понятно, что ответственность за успех этой кампании должна нести и шелкообрабатывающая промышленность.

Опасность невыполнения планов как контрактации и заготовки коконов, так равно и тутисели усугубляется еще и тем, что до сих пор в Закавказье не было организовано, согласно постановления СНК Союза (декабрь 1930 г.), республиканских трестов по шелкодобыванию, на которые должно быть возложено развитие кормовой базы, планирование шелководства, руководство контрактацией и заготовкой коконов, луба, туты, подготовка кадров, научно-исследовательская и опытная работа и т. д.

Сейчас постановлением СНК Азербайджана и Грузии тресты образованы и их обязанность напрячь все усилия к ликвидации прорыва в производственном плане шелководства на 1931 год.

Наконец, особого внимания заслуживает подготовка кадров по шелководству. Правда, в Грузии мы имеем некоторые кадры и по линии промышленности, и по линии с.-х. кооперации и научно-исследовательских учреждений. Но далеко неблагополучно обстоит вопрос с кадрами в АССР, несмотря на высокий удельный вес АССР в шелководстве края. Без преувеличения можно сказать, что, если бы АССР располагала кадрами, в этом году выполнение плана реализации грены в разрезе пятилетки, т. е. до 200.000 коробок, было бы обеспечено, ибо кормовой фонд в Азербайджане далеко еще неиспользован. Задача вновь организованных трестов—в текущем же году пропустить через краткосрочные курсы не менее 2.000 человек с тем, чтобы в 1932 году иметь кадры инструкторов-шелководов.

Решение СНК АССР предусматривает организацию специального шелкотехникума и командировку 20 человек для подготовки шелководов высшей квалификации и аспирантуры по шелководству. Решением СНК Грузии кафедра по шелководству при СХИ реорганизуется в факультет по шелководству с расчетом к 1 октября укомплектовать его слушателями из всех трех республик, в количестве не менее 150 чел.

Выполнить все эти задачи вновь организованные шелкотресты смогут лишь при условии, если шелководству ЗСФСР будет обеспечено должное внимание всех организаций. Привлекая к делу развития шелководства колхозную общественность, ведя беспощадную борьбу с оппортунистической практикой, препятствующей развитию столь важной отрасли народного хозяйства, какой является шелководство, добиться выполнения планов шелководства в тех размерах, которые намечены пятилеткой,—вот наша очередная задача.

В. САРКИСОВ.

Партийное строительство

ЛИЦОМ К ТРАНСПОРТНОМУ ХОЗЯЙСТВУ

Постановление ЦК ВКП (б) и СНК о транспорте рядом партийных организаций не выполняется. В дирекцию дорог для работы на транспорте возвращено 94 человека, вместо 869. Парторганизация главных мастерских ст. Баку не мобилизует массы на борьбу за выполнение промфинплана. Правооппортунистическая практика в работе парткома ст. Караклис разваливает трудовую дисциплину.

ПАРТОРГАНИЗАЦИИ ТРАНСПОРТА ДОЛЖНЫ РЕШИТЕЛЬНО ПОВЕРНУТЬСЯ ЛИЦОМ К ПРОИЗВОДСТВУ, ЛИКВИДИРУЯ ВСЯКОЕ ПРОЯВЛЕНИЕ ОППОРТУНИЗМА ВСЕХ МАСТЕЙ В ПРАКТИКЕ РАБОТЫ

Не на словах, а на деле за оздоровление транспорта

Со дня постановления ЦК ВКП (б) и СНК СССР о транспорте, а также директивы НКПС о реорганизации прошло более двух месяцев. Срок вполне достаточный, чтобы подвести кое-какие итоги.

На-днях бригады партколлектива дирекции дорог произвели обследование реализации этих решений.

ВМЕСТО 869—94.

По постановлению ЦК ВКП (б) на транспорт должны были быть возвращены все квалифицированные работники, раньше работавшие на транспорте.

Наркомтруда высчитал, что на транспорт должно быть возвращено: инженеров — 180 чел., техников — 145 и пр. квалифицированных работников — 572. Однако, приступило к работе только 18 инженеров, 8 техников и 68 работников других квалификаций.

Наряду с этим замечается оголение линии квалифицированными работниками, которые под разными предлогами бросают работу и с ведома отдела кадров устраиваются на работу в дирекцию.

РЕОРГАНИЗАЦИЯ... С КОНДАЧКА

Реорганизация по строительному отделу была произведена административным путем. Вопросы реорганизации ни в группах, ни в отделах в целом проработаны не были.

Работа среди работников этого отдела распределена неравномерно. Многие из инженерно - технических сил отдела являются преподавателями в учебных заведениях, почему их работа в дни учебы возлагается на других работников.

Постановление ЦК ВКП (б) и СНК отделе не прорабатывалось.

ЗМЕРИТЕЛИ НЕ ВЫПОЛНЯЮТСЯ

Реорганизация отделов эксплоатации проведена только на бумаге. Все группы фактически продолжают работать по-старому.

Обращение ЦК ВКП (б) и СНК в отдельных группах не было проработано.

С учетом измерителей не все благополучно. Статистика происшествий резко отличается от данных части происшествий.

Измерители НКПС и ЗКК ВКП (б) по наливу нефтепродуктов, пробегов и простою цистерн не выполнены.

В лучшем положении дело в материальном отделе. Обращение ЦК ВКП (б) и СНК СССР было обсуждено не только на общем собрании сотрудников, но и в отдельных группах.

АВТОБЛОКИРОВКА СРЫВАЕТСЯ

На отдел связи и электротехники возложена ответственная работа по автоблокировке. По смете на 1931 год на эту работу ассигновано 1.500 тыс. руб.

Однако, в отделе до сих пор нет определенного решения, как будут производиться проектировочные работы. Этим вопросом до сих пор занимались только два человека, но один из них заболел, а второй уехал в длительную командировку.

СПАРЕННАЯ ЕЗДА НА БУМАГЕ

К введению спаренной езды отдел тяги приступил с 11 февраля. Официально она введена во всех районах. Однако, во втором районе до сих пор существует подсмена на три-четыре поездки в месяц. Переход на спаренную езду был осуществлен без достаточной подготовки к этому вопросу.

В некоторых депо (Баку, Гянджа) предупредительный ремонт совершенно отменен на паровозах, переведенных на хозяйственную езду.

Большой недостаток паровозных бригад ощущается в Ленинакане, Аджикабуле, Баладжарах и т. д. Введение спаренной привело к тому, что движение поездов по расписанию начало улучшаться.

ПАРТОРГАНИЗАЦИИ ЦЕЛИКОМ В ОТВЕТЕ

Борьба за оздоровление транспорта должна быть немедленно развернута.

Решение ЦК ВКП (б) и СНК СССР о транспорте в первую очередь должно найти последователей в аппарате дирекции. Черепашьи темпы отдела эксплоатации по улучшению планирования и регулирования перевозок должны быть ликвидированы.

Партколлектив дирекции должен со всей категоричностью поставить вопрос о немедленном возвращении на транспорт необходимых дороге специалистов.

Постановление ЦК ВКП (б) должно быть проработано во всех группах дирекции, партийные ячейки отделов целиком ответственны за непроработку постановления.

Возглавив ударничество и соцсоревнование, партийные, профсоюзные и комсомольские организации дороги должны немедленно повести большевистскую борьбу за оздоровление транспорта не на словах, а на деле.

А. СТРИШКО.

Ленинаканский узел на под'еме

14 апреля в клубе железнодорожников ст. Ленинакан открылась вторая партконференция.

Конференция прошла под знаком борьбы за оздоровление транспорта.

Первые итоги перестройки работы транспорта показывают некоторые положительные результаты.

Процент больных паровозов на 1 апреля — 19,9 против 20,9 задания. Оборот вагонов выполнен на 2,5 проц. против 2,7.

Зато отстает среднесуточный пробег вагонов: задано 109,5 клм, выполнено 84,5; не налажен пробег паровозов: из заданных 171 клм, выполнено 124. Из доклада начальника района видно, что после проработки постановлений ЦК и ЗКК ВКП(б) увеличилось участие рабочих в соцсоревновании и ударничестве, уменьшились опоздания поездов в пути.

После заслушания докладов и прений конференция вынесла ряд практических предложений.

АТАБЕКОВ.

Подготовка паровоза, перешедшего на спаренную езду, к выходу из тифлисского депо

Правая практика срывает работу транспорта

На станции Караклис почти ежедневно составляются акты о нарушении трудовой дисциплины. То один во время работы заснул, то у другого стрелка не в порядке, то у третьего бендерский фонарь не горел.

В списки разгильдяев попадают и «ударники», и просто соревнующие. Члены партии ст. Караклис не показывают образцов борьбы за трудовую дисциплину.

Из 39 членов партии станционной ячейки ударников (и то нередко только на бумаге) — 46. За производством закрепились лишь 40.

ЛЖЕУДАРНИК СХОДИТ ЗА УДАРНИКА

Эти цифры — наглядный показатель того, как вообще на ст. Караклис обстоит дело с ударничеством и соцсоревнованием. Из 315 рабочих в списках ударников только 108. Индивидуальных договоров между ударниками нет. Договоров между цехами тоже. Лжеударники не выявлены. В чем заключается отличие в работе между ударниками и неударниками — об этом на станции Караклис не знает никто. Выделенная партийной комиссия по проверке ударничества умерла, не успев ни разу собраться.

— Не учитываем ударничество, — пытаются найти об'ективные причины руководители партийной и профсоюзной организаций станции, — потому что мы работаем без промфинплана.

На бюро партячейки и на президиуме месткома вопросы соцсоревнования и трудодисциплины, по заявлению секретаря партячейки и предместкома, обсуждались, но протоколами подтвердить они не сумели.

Правда, в плане бюро ячейки на первое полугодие о развертывании ударничества и соцсоревнования есть один пункт, который говорит: «Развернуть соцсоревнование, вовлечь всех коммунистов в ударники». Только «вовлечь», а не обязать! Твердого же постановления о том, что каждый член партии должен быть ударником ни бюро, ни общее собрание ячейки не выносили.

Решение ЦК КП(б) Армении о железнодорожном транспорте не проработано, а только зачитано на общем собрании. Ночные смены без обслуживания. В общем поворота лицом к цеху, бригаде ни в парткомах, ни в профсоюзной организациях нет.

В БОЛОТЕ ПРИМИРЕНЧЕСТВА

Рабочие (в том числе и члены партии) пьянствуют, хулиганят. Борьбы с пьяной стихией нет. Культурно-воспитательная работа на станции Караклис не в почете.

Для иллюстрации, как борются в Караклисе с пьянством и хулиганами — несколько цифр:

Член партии Мисак Геворкян попался в краже казенного имущества в третий раз. Народный суд приговорил его (второй раз) к лишению свободы на 7 месяцев. Бюро партячейки вместо того, чтобы вышвырнуть из своих рядов Геворкяна и повести непримиримую борьбу с подобными явлениями, стало ходатайствовать о помиловании.

Сейчас бюро ячейки переизбрано. В новый состав прошло 5 коммунистов, входивших в старый состав. И все руководящие посты и в бюро, и в месткоме распределены между этими товарищами. Так что, по сути дела, никакого изменения в руководстве парторганизацией не произошло. У руководства остаются лица, потворствующие пьяницам, хулиганам и разгильдяям.

Ф. КОРАБЛЕВ.

Первые итоги перестройки

В связи с реорганизацией работы транспорта в Сталинии организованы два парткомитета: депосий и станционный. Последний об'единяет 7 производственных ячеек.

По ячейке машинистов вовлечено в соцсоревнование все 100 проц. рабочих. Ликвидировали прогулы и опоздания. Произвели перестановку партийцев на паровозах так, что теперь в каждой бригаде есть член партии. Ячейка провела большую работу по сбору инструмента, в котором депо испытывало большой недостаток. Действующие ПАРОВОЗЫ ТЕПЕРЬ СОДЕРЖАТСЯ В ПОРЯДКЕ. МАШИНИСТЫ ДОБИЛИСЬ БОЛЬШОЙ ЭКОНОМИИ ТОПЛИВА.

Ячейка вагонного цеха значительно СНИЗИЛА СЕБЕСТОИМОСТЬ, устроила штурм по очистке мастерской и послала одну ремонтную бригаду в район.

В ячейке пути организовались партшкола, КРУЖОК ИЗУЧЕНИЯ ТЕХНИКИ, ячейка провела субботник по сбору лома, — собрали 12 тонн.

С. К.

ОБРАЩЕНИЕ НАУЧНЫХ И ИНЖЕНЕРНО-ТЕХНИЧЕСКИХ РАБОТНИКОВ

В ближайшие дни в ССРГ организуется Варнитсо. Инициативная группа ученых, профессоров, инженерно - технических работников и деятелей искусства обратилась ко всей трудящейся интеллигенции Советской Грузии с призывом принять деятельное участие в организации общества.

Отмечая колоссальные изменения крупного исторического значения в развитии советских республик в результате реконструктивного периода, необычайный рост производительных сил страны диктатуры пролетариата, а также обострение классовой борьбы в результате развернутого социалистического наступления против капиталистических элементов города и деревни, авторы обращения указывают на резкую политическую дифференциацию различных слоев интеллигенции.

«Если, — говорится в обращении, — с одной стороны, в период господства пролетариата оформились и выросли пролетарские и преданные делу пролетариата специалисты — инженеры и техники, агрономы, учителя, врачи, научные работники, которые всей своей продолжительной деятельностью отчетливо доказали, что они со всей своей энергией принимают активное участие в социалистическом строительстве, то, с другой стороны, выявилась явно враждебная, вредительская деятельность части буржуазной интеллигенции, разуверившись в возможности мирного перерождения Советского союза на основе НЭП, попыталась повести атаку против советской власти и в этой борьбе использовала все средства, дабы помешать социалистическому строительству и реставрировать капитализм. Однако, контрреволюционные деяния Контратьевых, Слепковых, Громанов, Рамзиных и других были во время разоблачены и ликвидированы железной рукой пролетариата.

Советская трудящаяся интеллигенция не может не повести вместе с рабочим классом энергичную борьбу, как против контрреволюционной интеллигенции, так и против нейтральности и пассивности в кругах интеллигенции. Никогда активное участие ученых, специалистов, инженеров и других в деле социалистической перестройки нашей общественной жизни не было столь необходимо, как именно в данном историческом периоде. «Нейтральность» и пассивность в период грандиозной исторической перестройки равносильны предательству и переходу на сторону свергнутых классов. Каждый из ученых, инженеров, техников должен бороться на фронте социалистической стройки. Борьба на этом фронте исключима при сохранении пассивности и «нейтралитета». Долг интеллигенции—совершенно порвать связи со старой идеологией, с старым мировоззрением, которые неизбежно приводят нас к буржуазии и контрреволюционному вредительству всевозможных мастеров и, вооружившись марксистско-ленинским методом, активно втянуться в великое социалистическое строительство.

Советская трудящаяся интеллигенция должна изыскать новые организационные формы борьбы и активного творчества. Она должна мобилизовать свои силы с тем, чтобы действительно стать передовым отрядом в деле разрешения задач рабочего класса в деле смычки науки и производства, выполнения промфинплана, развития соцсоревнования и ударничества, внедрения технических знаний в широкие массы трудящихся, подготовки кадров, в борьбе против контрреволюционных и вредительских элементов и за очищение советского аппарата от враждебных бюрократических и чуждых элементов».

Такой формой инициативной группа считает организацию в Грузии ВАРНИТСО. В обращении подробно очерчен круг вопросов, которые составят предмет работ организуемой ассоциации.

Сегодня, 20 апреля, в 7 час. веч., в доме работников просвещения состоится учредительное собрание ассоциации.

Обращение подписано проф. В. Чичинадзе, проф. Г. Ахвледиани, проф. Розенбергом, инж. Тер-Хачатуровым, проф. Завриевым, акад. Писаржевским, инж. Габричидзе, инж. Кавтарадзе, П. Шария, проф. Г. Вацадзе, М. Торошелидзе, проф. Ш. Нуцубидзе, Ив. Вашакмадзе, техн. Кятчашвили, С. Хундадзе, инж. Ильяной, проф. Бабовым, проф. Н. Николадзе, инж. Ив. Кипшидзе, инж. Диасамидзе, М. Чхетия, Ал. Мачавариани, доц. К. Марджанишвили, инж. Н. Коринтели, инж. Мшвениерадзе, проф. Н. Мусхелишвили, инж. Вартатетовым, Ал. Ахметели и Бен. Буачидзе.

Прорыв—результат слабой работы парторганизации

Железнодорожные мастерские ст. Баку в первом квартале 1931 года свою производственную программу выполнили на 96,7 проц. Это об'ясняется тем, что бюро партколлектива старого состава не сумело мобилизовать всю рабочую массу вокруг выполнения промфинплана.

Ошибки старого бюро дают себя знать и сейчас. Производственная программа второго квартала стоит также под угрозой невыполнения, т. к. новое партруководство еще не перестроило своей работы. Масса рабочих еще не поняла всей важности решений партии об улучшении работы транспорта и качества работы.

Производственное задание второго квартала не во всех цехах доведено до станка. Качество ремонта слабое. Например, заготовка валиков для фарколпелей выполняется небрежно, нарезка грубая, с обрывами, гайки едва держатся на резьбе и шейке валика.

С прорывом борются только обещаниями.

В мастерских нехватает квалифицированных работников. С подготовкой кадров не торопятся. Был организован кружок слесарей, в котором занималось 13 человек, а окончили только двое.

Соцсоревнование развернуто слабо. Из 414 человек, занятых на производстве, ударников 335 человек. Из 185 членов партии ударничеством охвачено 83,7 проц. Комсомольцы ударничеством охвачены только на 45 проц. Договоров между соревнующимися членами партии и комсомольцами нет. Таким образом, ударничество развернуто только на бумаге.

Нужно по-большевистски развернуть работу по развертыванию соцсоревнования и ударничества, мобилизуя массы на выполнение задания второго квартала решающего года.

Г—н.

ТРАКТОРЫ, ЛОШАДИ, БУЙВОЛЫ должны работать при полной нагрузке

УСКОРИТЬ ПЕРЕХОД ОТ ОБЕЗЛИЧКИ К СПАРЕННОЙ, К СТРОЕННОЙ!

ОБЕСПЕЧИТЬ БЕСПЕРЕБОЙНОЕ СНАБЖЕНИЕ

К ОТВЕТСТВЕННОСТИ ЗА ХИЩНИЧЕСКОЕ ИСПОЛЬЗОВАНИЕ ГОРЮЧЕГО!

(От нашего бакинск. корреспондента).

Весенняя посевная кампания по Азербайджану в полном разгаре. Одним из важнейших мероприятий в этой кампании является энергоовооружение — своевременное и планомерное снабжение тракторов нефтепродуктами. Между тем, до сего времени по всей АССР нет правильного учета тракторов не только по районам, но и по МТС. Вследствие отсутствия твердо установленных норм отпуска отдельных видов нефтепродуктов тракторному хозяйству нет возможности выявить действительную потребность в горючем. В результате этих ненормальностей получилась неувязка в планах Наркомзема и Тракторцентра по снабжению тракторов нефтепродуктами. Неудовлетворительны поэтому факты возрастающих простоев тракторов. Так, из-за отсутствия горючего на МТС и в совхозах Алибайрамлинского и Сабирабадского районов простои тракторов небывало возросли.

План перевозки нефтепродуктов как по жел. дороге, так и по Куре не выполняется. Вместо предусмотренных по плану 1100 тонн нефтепродуктов для прикуринской полосы фактически в марте завезено всего лишь 300 тонн. Постановление СНК АССР о передаче Азеритифаку 2000 бидонов для перевозки нефтяных посевных грузов Азнефтеторгом до сего времени не выполнено.

Несмотря на острый недостаток горючего, на местах наблюдается хищническое расходование нефтепродуктов и смазочных средств, порой на совершенно другие нужды, не связанные с посевной кампанией.

На-днях Совнарком АССР вынес постановление с предложением Азеритифаку и Азнефтеторгу обеспечить бесперебойное снабжение тракторов горючим и смазочным материалами путем образования во всех пунктах снабжения двухнедельного запаса. Для обеспечения тракторов горючим в глубинных районах — Агджабединском, Астраханбазарском, Тертерском и Пушкинском—мобилизованы 6 грузовиков и переданы в распоряжение Азеритифака до окончания посевной кампании.

СНК строго воспретил расходование горючего для тракторов не по прямому назначению. Руководители районных земотделов, распределяющие горючее, директора совхозов и МТС, председатели колхозов и те лица, на которых непосредственно возложено хранение и использование горючего для тракторов и с.-х. машин, отвечают за расходование его на другие нужды, как за растрату государственного имущества.

Наркомзему предложено установить твердые нормы расхода горючего для тракторов.

С. АВАКИМОВ

УЧИТЕСЬ У БРИГАДИРОВ СОХНОВСКОГО И ГАДЖИЕВА

АГДАШ, 19. (ЗТА). Несмотря на полное укомплектование агдашской МТС тракторами и плугами, вспашка агдашских полей протекает темпами, необеспечивающими окончание ее к сроку. Из 65 тракторов 6 стоят в ремонте. Весь тракторный парк разбит на 12 бригад, работающих на 6 агроучастках, при чем тракторы заняты ежедневно в среднем не более 10 часов. Ночная работа практикуется только в двух подлинно ударных бригадах механиков Сохновского и Гаджиева, работающих в среднем по 14—16 часов, использовавших все возможности работать при луне. В то время, как остальные бригады подымают в день не более 2—3 га на тракторе, в бригадах Сохновского и Гаджиева нагрузка на трактор доведена до 5 с лишним га.

Прикрепление рулевиков к тракторам не проведено. На МТС попрежнему господствует обезличка. Невыполнение планов вспашки к сроку в значительной степени об'ясняется и тем, что до последнего времени некоторые тракторы простаивали из-за нехватки плугов. 8 машин прибыло без ободов, 13—без шпор.

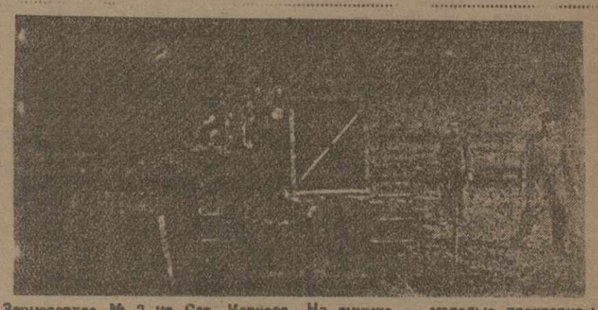

Зерносовхоз № 2 на Сев. Кавказе. На снимке — молодые трактористы учатся управлять трактором под наблюдением механиков

НЕМЕДЛЕННО ЛИКВИДИРОВАТЬ ОБЕЗЛИЧКУ

КАРАДОНЛЫ, 19. (Наш спец. кор.). 15 апреля Карадонлинская МТС закончила вспашку. Всего тракторами вспахано 2.300 га из общего плана вспашки 5.675. МТС на сдельщину не перешла. Обезличка не ликвидирована. Старший механик пытался было ликвидировать обезличку, однако, администрация МТС воспротивилась этому начинанию. Между тем, скорейшая ликвидация обезлички крайне необходима. Часты поломки тракторов, полная безответственность в работе трактористов—и все это сваливается на плохое качество тракторных частей, самих тракторов и т. д.

К наступающему севу хлопка МТС не готова. Ремонт тракторов, машин, как и вся подготовка, идет черепашьими темпами. Ударной работы, соцсоревнования нет.

Из-за отсутствия угля ремонт машин производится с большим запозданием. До сих пор из 39 тракторных перепашников МТС не получила ни одного. 6 хлопковых сеялок, за отсутствием некоторых частей, непригодны к работе. Из 110 колхозных сеялок 40 не имеют шестеренок. Такое положение с подготовкой к севу об'ясняется еще и тем, что администрация МТС, надеясь на центр, не принимает никаких решительно мер к устранению всех этих недочетов.

Районные партийные и советские организации также не принимают мер к упорядочению работы МТС.

Предпосевной полив хлопковых полей запаздывает. Суточная норма полива—444 га—сю выполняется. С 12 по 13 апреля полито только 500 га против полагавшихся по плану 776 га.

Покончить с небрежным отношением к тракторам

ГОРИ, 19. (Наш кор.). К началу сева ремонтная мастерская выполнила план ремонта, но текущий ремонт сильно запаздывает, вследствие чего темпы полевых работ замедляются.

Горийское отделение Заксельхозснаба плохо снабжает мастерскую запасными частями.

За последнее время участились случаи небрежного отношения к тракторам со стороны трактористов. Так, тракторист Меджрисхевского колхоза Илуриэзе взял из генерального ремонта «Интер» и, не успев довести его до места работы, расплавил подшипники, вследствие чего трактор должен был снова стать на ремонт дня на четыре. Необходимо повести решительную борьбу с небрежным отношением трактористов к тракторам.

Нет фуража

БЕШТАШЕН, 19. (Наш кор.). К севу приступлено 1 апреля. 3 апреля сильный снегопад приостановил сев. Фураж на исхор

ДАТЬ КОРМ СКОТУ!

Борьба за кормовую базу — необходимое условие разрешения животноводческой проблемы

Бригады общественного кормового штаба при „Заре Востока“ сигнализируют о том, что это положение еще не осознано организациями, которым ввернены судьбы социалистического животноводства в ЗСФСР

ПЕРВЫЕ ДОНЕСЕНИЯ БРИГАД КОРМОВОГО ШТАБА ПРИ „З. В.“

Столы — пусты, в папках — устаревшие цифры

ЭРИВАНЬ, 18.

Несмотря на обострение вопроса о кормах за последние годы, **Наркомзем Армении не осознал еще необходимости создания собственной семенной базы** и надеется почти исключительно на завоз. Работники только и твердят:

— Сократили в Тифлисе!
— Не дает Москва!
— Не привезли!
— Не отгрузили!

Весьма показательно, что **во всем Наркомземе нет человека, ответственного за кормовое дело, а в Колхозцентре нет специалиста по семеноводству.**

Вот как идет заготовка семян: эспарцета по плану следовало заготовить 189 центнеров, заготовлено 6,6 центнеров, вики следовало заготовить 667 центнеров, заготовлено 15,5 центнеров, люцерны соответственно — 22,5 и... **0 центн.**

Наркомзем уверяет, что заготовить эти семена в Армении невозможно. Между тем, на созванном бригадой совещании ряд работников подтвердил **наличие запасов необходимых семян в некоторых районах.**

Арм. отделение Заксельхозснаба не знает, когда, сколько и каких семян отгружено, сколько находится в пути. В присутствии бригады из Алма-Аты была получена телеграмма:

«Семена высланы. Дягилев».

Ни один человек в Эривани (не исключая и наркома земледелия) не знал, что это за семена, сколько их и кто такой Дягилев.

Хотя сев уже начался, **организации Армении не имеют ни точных данных, ни единого плана обеспечения скота кормами. В Наркомземе столы пусты, в папках устаревшие, непроверенные цифры.**

Совершенно **неизвестна точная потребность в кормах колхозов.** По 12 районам потребность в грубых кормах (неудовлетворенная) только колхозного рабочего скота определена в 28 тыс. центнеров. Для всей Армении и по всем видам скота «ориентировочно» потребность определена в 144 тыс. центн.

Кое-где из-за недостатка кормов скот преждевременно выпустили на пастбище, но выпал снег, и начался падеж.

О стаде единоличников вовсе никто не заботится.

И при такой нужде в кормах заготовительные организации недовыполнили плана заготовок кормов на 17 проц. Что корни этого недовыполнения надо искать в оппортунистическом подходе к делу, можно заключить из следующих данных: план заготовок фуража в колхозном секторе выполнен на 83,2 проц., в бедняцко-середняцком — на 95 проц., а в кулацком — на 75 проц., т. е. **кулаки недодали целых 25 проц. причитающегося с них фуража.** И это в то время, когда кулаки вывозят сено на базар и продают его по вздутым ценам.

Бригадой общественного кормового штаба при редакции «Зари Востока», направленной в Армению, созвано совещание государственных и общественных организаций ССРА об организации кормовой базы. Создан республиканский кормовой штаб. В ряд районов направляются уполномоченные штаба, и на местах будут созданы посты и районные бригады.

Бригада зак. штаба выехала в Степанаванский район.

Бригада: В. ПАПЯН (НКЗ), Н. БАГДАСАРОВ (ЗКК ВЛКСМ), ИНАЯТ-ЗАДЕ («Заря Востока»).

Путаница с планами и с распределением семян

БАКУ, 18.

И в низменных, и в предгорных районах Азербайджана уже наступила пора сева кормовых культур. Тем не менее, путаница с планами продолжается. Планы то сокращаются, то увеличиваются, сбивая с толку места. Путаница происходит и с распределением семян. Не редки случаи, когда одни и те же семена одна организация без устали требует, а другая от них всячески «открещивается». Недавно вагон вики был направлен в хлопковый совхоз Карачала, которому вика абсолютно не нужна, о чем совхоз телеграфировал Азнаркомзему. Запрашивается даже Совхозхлопок: «Куда девать вику», точно он может ответить на этот вопрос.

Поступление семян идет медленно и потому приходится часто заменять сев одних культур другими.

По предложению бригады общественного кормового штаба при «Заре Востока» редакция газ. «Коммунист» (на тюрк. яз.) делает шаги к организации республиканского кормового штаба.

Бригада зак. штаба выехала в Шемахинский район.

Бригада: ПААЦИЯ (ЗКК ВЛКСМ), ФЕДОРОВ («Заря Востока»).

„А чорт их знает, где эти семена“...

Организация кормовой базы в Грузии не поставлена еще в центр внимания таких организаций, как Груз. НКЗ, Колхозцентр, Заксеменоводтрест, Заксельхозснаб и др. органы.

План травосеяния составлялся в спешке, **трижды менялся** (44 тыс. га, 30 тыс. га, 9 тыс. га). Возможно, будет изменен и еще раз в виду необеспеченности посевов семенами. Снабжение семенами идет скверно. Несколько месяцев назад из Воронежа направлено в Тифлис 12 вагонов вики, а прибыло 4. О местонахождении остальных ничего неизвестно.

Ничего хорошего не предвещает и отсутствие связи между НКЗ Грузии и Заксеменоводтрестом. Доказательство: в НКЗ Грузии **узнали только от бригады зак. кормового штаба (!)** о том, что Заксеменоводтрест уже получил для Грузии и направил в районы 4 вагона вики, что он передал значительную партию семенной свеклы ряду организаций, занимающихся посевом кормовых культур на территории Грузии, в частности тресту совхозов самого НКЗ, что он распределил уже в Грузии 393 центнера люцерны. Обо всем этом агроном Ефремидзе ничего не знал, а, услышав от бригады, заторопился:

— Разрешите, товарищи, записать.

Однако, виноват здесь не один Ефремидзе, но и Заксеменоводтрест, не ставящий НКЗ Грузии в курс дела.

Бригаде пришлось натолкнуться в еще на один возмутительный факт: в 1929 г. НКЗ Грузии получил в свое распоряжение 168 центнеров семян эспарцета, распределил их между районами, а последние распределили между колхозами. Семена использованы не были. Заксеменоводтрест предложил сейчас НКЗ Грузии выделить 72 центнера из этого запаса на снабжение семеноводческих совхозов в Азербайджане и Армении, что могло бы избавить от импорта этих семян уже в будущем году. НКЗ Грузии ничего для этого не сделал. На вопрос, почему? — ответ последовал самый неожиданный:

— А чорт их знает, где эти семена! Если Заксеменовод знает, пусть ищет; мы не знаем...

И такие безобразные, чиновничьи ответы приходится выслушивать в организации, которой надлежит быть в первых рядах борцов за мобилизацию всех семенных запасов.

В Заксельхозснабе бригаде пришлось ознакомиться с многочисленными случаями недопустимой задержки посевных материалов в пути по небрежности ж. д. и Союзтранса.

Бригада: ДЖАВАХИШВИЛИ (НКЗ), СОМХИАШВИЛИ (ЗКК ВЛКСМ), АВЕТОВ («Заря Востока»).

Степанаван. Силосная яма в колхозе

ТИФЛИССКИЙ ДЕНЬ

Новый корпус шелкоткацкой фабрики.

Головотяпы из наркомпочтеля утеряли... тиражные таблицы

11 апреля, ровно через день после того, как в Ростове был проведен первый тираж займа «Пятилетка в 4 года», закавказская краевая контора госбанка получила из Ростова, от северо-кавказской краевой конторы телеграмму. В ней сообщалось, что тиражные таблицы в количестве 400 штук высланы в Тифлис. Если бы наша почта работала так, как ей надлежит работать, то эти тиражные таблицы должны были получены в Тифлисе не позднее 14-15 апреля. Но их нет до сих пор. Обеспокоенные работники фондового отдела зак. краевой конторы госбанка, которых буквально осаждают займодержатели, дали 17 апреля срочную телеграмму в Ростов с просьбой подтвердить высылку официальных тиражных таблиц и указать дату. 18 апреля был получен ответ: «Таблицы высланы 11 апреля». Стало ясно, что эта задержка тиражных таблиц происходит по вине почты. Кинулись туда. Что же ответили представителям госбанка на почте? Буквально следующее:

«При перегрузке посылок в Баку таблицы могли там застрять. Возможно, что они и прибыли в Тифлис, но наклейка с адресом утеряна и тиражные таблицы валяются где-ни. будь».

Краевая контора госбанка, конечно, не могла успокоиться на этом. Выяснив, что Баку еще несколько дней тому назад получил тиражные таблицы, высланные одновременно из Ростова, краевая контора затребовала срочно выслать 100 экз. этих таблиц.

Если и на этот раз почта постарается затерять и бакинскую посылку, то займодержатели Тифлиса принуждены будут ждать результатов выигрышей неизвестно сколько времени. Как видно, это нисколько не трогает головотяпов из Наркомпочтеля.

◆ ◆ ◆

В связи с целым рядом запросов, зак. краевая контора госбанка просит нас раз'яснить, что по опубликованной вчера в «Заре Востока» таблице, выигрышей ни банки, ни кредитные учреждения выигрышей выплачивать не могут. Выигрыши оплачиваются, как правило, только на основании сведений официального органа печати того города, где происходил тираж, в данном случае Ростова, или же на основании официальных тиражных таблиц.

В обществе быв. политкаторжан и ссыльно-поселенцев

— Общество быв. политкаторжан и ссыльно-поселенцев выделило бригаду в 5 человек для поездки на весеннюю посевную кампанию.

— Общество решило организовать пригородный птичий совхоз на 300 га земли, отводимой для этой цели обществу наркомземом Грузии в окрестностях Дигоми. Там же будет приступлено к организации большого пчеловодного хозяйства.

Начался лет саранчи

По сведениям, полученным от «Перехлопка», **начался лет саранчи-шистоцерки.** Саранча двигается из южного Ирака на Ифадань и острова Кима на Керман. Технический персонал по борьбе с саранчей выехал из Баку на персидскую границу и поведет борьбу с саранчей также и на территории Персии, на что имеется разрешение персидских властей.

В Мильской степи (АССР) началось частичное отрождение «марокканской кобылки».

Дома для тквибульских рабочих

В Тквибули начата постройка шести рабочих домов для рабочих тквибульских каменноугольных копей. В каждом доме будет 8 отдельных квартир. Помимо этого, строится одно общежитие на 150 человек.

Поправка

В конце обзора печати («З. В.» № 107) напечатано: «Недочеты «К. П.» мы ставим исключительно в вину редакции». Следует читать: «Недочеты «К. П.» мы не ставим исключительно в вину редакции».

Столовые для рабочих

Во втором квартале по Тифсовету намечено открыть сеть новых столовых для обслуживания рабочих 20-ти тифлисских предприятий: завода им. Сухишвили, авлабарского кирпичного завода, трикотажной фабрики Грузшелка, медепрокатного завода и др. Новые столовые должны обслужить 2½ тыс. рабочих.

Новая дорога

Коммунальный отдел Тифсовета представил в Госплан проект сооружения новой дороги, которая соединит Важе с просп. Ленина и Сабуртало. Необходимость сооружения этой дороги диктуется тем, что в Важе отведен земельный участок для научного городка и в Сабуртало будет строиться социалистический городок на 75.000 человек.

Трамвайцам нужно подтянуться

Строительный сектор плановой комиссии Тифсовета обследовал техническое состояние трамвая. Обнаружен ряд крупных недочетов.

Вагоны содержатся из рук вон плохо: всегда запылены и в грязи, лобовые листы помяты. Ремонтируются вагоны крайне небрежно, и нередко вагон, выйдя из ремонта, после одного или двух рейсов снова становится на ремонт. Очень часты случаи неполного ремонта повреждённых вагонов.

Продукция трамвайных мастерских неудовлетворительна. Моторы вагонов не очищаются, обточка бандажей производится небрежно. Часты поломки осей. Не вычищается резьба установочных тяг. Обнаружен ряд вагонов с дугами, переброшенными на корпус и щеточный болт.

Все это говорит о низкой дисциплине мастерских, недобросовестном отношении к делу работников трамвая, небрежном руководстве лиц, ответственных за работу. Трамвайцы еще не повернулись лицом к вагону — основе электротранспорта.

Трамвайцам необходимо как можно скорее подтянуться, чтобы наладить, наконец, городское движение и ликвидировать безобразия при посадках, которые наблюдаются на остановках.

Обследование установило, что электрическая станция трамвая ни по своей мощности, ни по состоянию питательных кабелей, уложенных в землю свыше 25 лет назад, не может удовлетворить возрастающую потребность в электроэнергии. В текущем году предположено было построить и оборудовать три выпрямительных подстанций.

Соответствующие заявки и заказы своевременно были сделаны, а постройка подстанций была передана Ахалмцисци. Заявка на кабеля и воздушные провода не удовлетворена. Изготовленные же по заказу трамвая выпрямители ВЭС переданы другой организации. А Ахалмцисци, за-поименным материалам, прекратило уже начатые постройки. Таким образом в отношении энергии трамваю угрожает тяжелое, почти катастрофическое положение. Дело доходит до того, что ожидаемые в близком будущем новые 15 вагонов не смогут быть пущены в эксплоатацию. Существующая кабельная сеть по своей ветхости угрожает частыми перерывами движения. Воздушная сеть местами изношена на 50 процентов.

В помещении театра юного зрителя по Плехановскому пр. № 103, сегодня, 20 апреля, в 6 час. вечера, состоится

ОТКРЫТИЕ 1-го Зак. С'езда инженерно-технических сил союза рабочих машиностроительной промышленности

Зак. оргбюро

Сегодня, 20-го апреля т. г., ровно в 7 час. веч., в Малом зале Совпрофа Грузии

СОЗЫВАЕТСЯ

ОТЧЕТНОЕ СОБРАНИЕ РАБОЧИХ

ремонтных бригад, посланных для проведения весенней с.-х. кампании. Присутствие всех участников ремонтных бригад обязательно.

Порядок дня: 1) отчет рабочих ремонтных бригад о проделанной работе; 2) выделение комиссии для премирования наилучших ремонтных бригад.

2377 2—2 ЦЕНТР. СОВЕТ ОСРД.

Декреты и постановления

ПОСТАНОВЛЕНИЕ № 356 СОВЕТА НАРОДНЫХ КОМИССАРОВ ЗСФСР

О проведении решения правительства Союза ССР об изменении системы кредитования и укрепления хозрасчета.

Заслушав сообщение тов. Лактионова о проведении мероприятий в кредитной реформе в Закавказье, Совет народных комиссаров ЗСФСР отмечает:

Несмотря на решения правительства СССР от 14 января и 20 марта т. г. об изменении системы кредитования и укрепления кредитной реформы и обеспечения хозрасчета во всех государственных органах, означенные решения правительства СССР государственные органы не перевели в жизнь и подготовительная работа проведена в высшей степени неудовлетворительно.

Совет народных комиссаров ЗСФСР особо отмечает слабо развернутую работу со стороны государственных и хозяйственных органов по заключению договоров, хаотическое состояние учета и отчетности в ряде государственных органов, лишающее возможности иметь точную картину финансово-хозяйственного состояния предприятий, ненывполнение промфинплана рядом хозорганов и задержку до умеиотсоборота в системе госбанка.

Исходя из этого, Совет народных комиссаров ЗСФСР постановляет:

1. Возложить на Зак. РКИ и РКИ республик, входящих в состав ЗСФСР, иметь неослабное наблюдение и контроль по заключению договоров о перестройке аппарата, как госбанка, так и хозорганов.

2. Обязать хозорганы к 1 мая текущего года перестроить свои аппараты, приведя в соответствие с требованиями укрепления хозрасчета, и закончить к указанному сроку заключение договоров.

3. Предложить уполномоченному Народного комиссара почт и телеграфов тов. Квантаниани в пятидневный срок выделить во всех звеньях НКПочтеля необходимое количество ответственных лиц за своевременное и правильное производство операций по обработке, пересылке и доставке почтовых отправлений госбанка.

4. Предложить управляющему Закавказской краевой конторой госбанка СССР тов. Лактионову выделить во всех звеньях госбанка персонально ответственных работников, получающих, сдающих и обрабатывающих входящую и исходящую корреспонденцию, относящуюся к указанной категории документов НКПочтеля.

О лицах, выделенных госбанком и НКПочтелем, сообщить Зак. РКИ.

5. Обязать заведующего краевую контору госбанка СССР распространить практику консультаций в крупных филиалах по вопросу о применении новой системы кредитования на всех местных госбанка Закавказья.

6. Закавказским отделам [illegible] в течение ближайшего месяца организовать специальные отделы, обслуживающие хозрасчета на хозяйственных работ, ремонт [illegible] тий и учреждений, [illegible] ход договорной работы и вообще работу по проведению в жизнь постановления СНК СССР от 14 марта т. г. об изменении системы кредитования и укрепления хозрасчета.

Зам. председателя Совета народных комиссаров ЗСФСР [illegible]

Управляющий делами СНК ЗСФСР А. ШАВЕРДОВ.

19 апреля 1931 г. Гор. Тифлис.

ПОСТАНОВЛЕНИЕ № [illegible] СОВЕТА НАРОДНЫХ КОМИССАРОВ ЗСФСР

О порядке возмещения расходов по перепашке земель, предназначенных под хлопок, но засеянных под другие культуры.

Совет народных комиссаров ЗСФСР постановляет:

1. Все земли, предназначенные по плану 1931 г. под посев хлопка, но занятые другими культурами, немедленно перепахать под хлопок.

2. Установить следующий порядок возмещения расходов по перепашке земель, предназначенных под хлопок, но засеянных под другие культуры:

а) середняцкие хозяйства, засеянные хлопковые площади под другие культуры, за перепашку и засев этих площадей хлопком получают в возмещение понесенных затрат, стоимость зерна, затраченного на посев, деньгами по твердой заготовительной цене на расчета стоимости 7 пудов зерна на га;

б) колхозы и бедняцкие хозяйства компенсируются согласно п. «а» и, кроме того, стоимостью вспашки, из расчета стоимости работ по перепашке по твердым ценам МТС;

в) кулацкие и зажиточные хозяйства перепашку производят за свой счет и своими средствами.

3. Предложить СНК республик, входящих в состав ЗСФСР, в развитие настоящего постановления, в двухдневный срок, издать правила о порядке проведения его в жизнь.

4. Настоящее постановление не распространять на Нах. ССР, в случае, если засеянные там под зерно площади, предназначенные под хлопок, будут компенсированы другими площадями.

Зам. председателя Совета народных комиссаров ЗСФСР [illegible]

Управляющий делами СНК ЗСФСР А. ШАВЕРДОВ.

19 апреля 1931 г. Гор. Тифлис.

Справочный отдел

ИЗВЕЩЕНИЯ

★ **Сегодня, в 12 час. дня, в секторе печати ЗКК ВКП (б)** — совещание о состоянии радиопечати. Необходимо присут. т.т.: Ступуна, Вахтадзе (радиоцентр), Атрина («Пролетарий»), «Аскера» («Бин-Кенд»), предст. НК ЛКОМГ, Сихарулидзе (культпр ЦК КП(б) Грузии) и Панчинского («З. В.»).

★ **Сегодня, к 11 час. утра** вызывается в отд. кадров ЗКК ВКП (б) в кв. Карахаяну (ком. 31) тов. Титберидзе (Госкинпром Грузии).

★ **В оргинстр. отд. ЦК КП (б) Г сегодня,** в 6 час. веч. (комн. № 13) — совещание руковод. бригад ЦК КП (б) Г об обследовании предпр. Обяз. присут. т.т.: Сукоянца (СПСГ), Кулака (Закгосплан), Тедеева (НПИП), Мгалоблиашвили (водопр. маст.), Артюшина (пишебн. фаб. № 1), Алексикова (Закпрофсовет), Чилочава (ОСГД), Кириазова (секр. кирп. зав.), Шелия (секр. яч. ГПУ), Устаева (дорпрофсож), Магдариного (типогр. госиздата № 1), Оганова Г. (Бустпромсоюз), Абрамина (Тифсельпром), Кулиджанова (веч. курсы ЗКУ).

★ **Сегодня, в 7 час. веч., в агитмассотд. ЦК КП (б) Г** — совещание о ходе подготовительной работы по переходу на новую систему кредитования и переводу хозорганов на хозрасчет. Присут. предст. организаций с материалами обязат.: госбанка, НКФина Грузии, Деканшвили, Закгосюза, Ка-сопа, ВСНХ Грузии, Наркомснаба, кооперативов, треста совхозов Грузии, РКИ Грузии, Складзе (ТК), «Коммунист», Поливодхозсоюза, Садогородсоюза, Колхозцентра Грузии, Читаладзе (Грузшелк), Грузсиндикат, Совпрофа, упол. Транспортоцентра Уграуза.

★ **ЦК КП (б) Г** категорически предлагает т.т. немедленно явиться в отд. кадров ЦК сегодня, в 11 час. утра: Соломонии И., Корчилава Р., Саламадзе А., Ларнанадзе Л., Бедуладзе А., Курасведиани Ир., Заурбиашвили.

★ **Сегодня, в 7 час. веч.,** в райкоме им. 26 (Кахет., № 1) — последний пленум райкома МОПР, совместно с секр. и чл. бюро яч. Реорганизация райкома МОПР; о необходимости создания ТК; выборы делегатов на тиф. конф. МОПР.

★ **Комендант города** об'являет, что 20, 21 и 22 апреля в районе Соленых озер будет производиться боевая артиллерийская стрельба.

★ **ЗКУ. Сегодня, в 7 час. веч.,** в хим. ауд. откр. засед. экономич. кафедры. Доклад. тов. Агамалянца — «Критика бухаринской трактовки теории рынков и конъюнкт. Маркса» (о книге Бухарина «Империализм и накопление капитала»).

★ **Сегодня, в ЗНИИС, в 9 час. веч.,** в больш. чертежн. созыв. собр. студ., окончив. ЗНИИС в 1930-31 г., в виду важности вопросов. Присут. всех окончив. ЗНИИС обязат. без опоздан.

21-го апреля, ровно в 7 часов вечера, в помещении клуба печатников им. Ворошилова (театральный зал), по улице Коминтерна, № 5, начинается гласная чистка аппарата

„ГРУЗГОСПРОМСТРОЯ“

а также стройконтор гор. Тифлиса, входящих в его систему. Просьба ко всем лицам и организациям, имеющиеся материалы, характеризующие работу отдельных сотрудников и аппарата в целом, направлять на имя председателя комиссии по чистке тов. Гукасова (Грузтаотрест, улица Камо, № 28, телеф. 14-52).

2411 2—1 КОМИССИЯ ПО ЧИСТКЕ.

20 апреля, в 7 ч. вечера, в Большом зале клуба металлистов и транспортников

ОТКРЫВАЕТСЯ 2-ой ЗАК. КРАЕВОЙ С'ЕЗД профсоюза транспортных рабочих (местного транспорта).

2422

Театр ТРАМ и ТЮЗ бывш. СОЛЕЙ — ПОСЛЕДНИЙ ДЕНЬ 20-го апреля ежевечерне 2 сеанса. Нач. 1-го с. — 8 ч. в. Нач. 2-го с. — 10 ч. в. — ЭСТРАДА КИНО ОПЕРЕТТА ЦИРК — В программе: ИВЕР и НЕЛЬСОН акробат. танцы ЛАВРОВЫ музык. эксцентр. — СНИМАТЬ черкеза и папаху НЕ ОБЯЗАТЕЛЬНО

Уроки кройки и шитья на груз. и русском яз. БОЛГАРСКОЙ Ул. Калинина, 83. Запись от 4 до 7 ч. в. 2324 3—2

ГОСУДАРСТВЕННЫЙ ОПЕРНЫЙ ТЕАТР — С 1-го МАЯ по 25-е ИЮНЯ — ГАСТРОЛИ 1. МОСКОВСКОГО ДРАМАТИЧЕСКОГО ТЕАТРА б. КОРШ — 2. ИЗВЕСТНОЙ ТАНЦОВЩИЦЫ СИЛЬВИИ ЧЭН (Китай) — 3. ВЕЧЕР с уч. 3-х МОСКОВСКИХ ГАСТРОЛЕРОВ 4. ЛЕОНИД УТЕСОВ — Прием коллективных заявок на ГАСТРОЛЬНЫЕ АБОНЕМЕНТЫ — При подаче заявок вносится первый взнос. ВЫДАЧА АБОНЕМЕНТОВ — 23-го АПРЕЛЯ.

ГОСОПЕРА — Сегодня, 20 апреля, 15-й сп. 7 аб. с участием Н. Н. ПЕЧКОВСКОГО — ВЕРТЕР. Вторник, 21 апреля, вне абонемента I. РИГОЛЕТТО, II. Концерт. Весь сбор поступает на восстановление столярного цеха РЗ. Среда, 22 апреля, 15-й сп. 5 аб. с уч. Н. Н. ПЕЧКОВСКОГО — ВЕРТЕР. Абоненты, не оплатившие полностью взносов по всем абонементам до 2 ч. дня своего спектакля, на спектакли не допускаются и места их поступают в разовую продажу. Начало ровно в 8 ч. веч.

ГОСУДАРСТВЕННЫЙ ОПЕРНЫЙ ТЕАТР — Вторник, 21-го апреля, вне абонемента — I РИГОЛЕТТО — II Большой концерт — Весь сбор поступит на восстановление столярного цеха РЗ. БИЛЕТЫ ПРОДАЮТСЯ

Гастрольно-концертный сектор Управ. массово-худ. пропаг. Грузии (СОЛИДОТ) — АПОЛЛО — 2-ая НЕДЕЛЯ новый германский фильм „ПЛЕННИКИ БЛЕДНОЙ ГОРЫ“ — СПАРТАК — Мясникова, Дейнеке, Чувелев в худож. фильме „СПЯЩАЯ КРАСАВИЦА“ — СПАРТАК — ИСТОРИЧ. ФИЛЬМ АРИЯ (Крымский разбойник) — ДАРЬЯЛ

КИНО ПАЛАС — Новый германский фильм „СЕРЕБРЯНЫЙ КОНДОР“ — КИНО ПАЛАС „РИВОЛЕМБУРГ“ — Новый американский фильм „ВСЕГДА В ПУТИ“

Закрытие сезона 5 мая Госцирк — Сегодня и ежедневно грандиозн. представл. Первое выступл. участник Всесоюзн. олимпиады искусств. Ласкари и Ари якъы, дебюты восточн. артиста Лонго с дрессиров. африканск. змеями-удавами, лучшего эквилибриста Поль. Еще неслыханн. гастролей научно-показательн. Радио корабля германск. изобретателя Джеффриса, также участв.: артист Цкомелидзе со своим феноменальным сложением и человекообразной обезьяной Тэко 2-й. Выход германск. аттракциона 2 МОЦАРДО 2 и много других №№. Начало в 8 час. веч. Касса с 11½ до 2 ч. д. и с 5 ч. веч.

НА-ДНЯХ В КИНО-ТЕАТРАХ ПАЛАС и им. Р. ЛЮКСЕМБУРГ новый советский фильм производ. треста Госкинпрома Грузии об'единения Союзкино — ОЧЕНЬ ПРОСТО (Приемный отец) по сценар. В. Шкловского и Г. Мдивани. Режиссер Г. Ломидзе

ВЫШЕЛ — РАССЫЛАЕТСЯ ПОДПИСЧИКАМ И ПОСТУПИЛ В ПРОДАЖУ ПЕРВЫЙ НОМЕР ЕЖЕДЕКАДНОГО МАССОВОГО ХУДОЖЕСТВЕННО-ИЛЛЮСТРИРОВАНН. ЖУРНАЛА — Чертики — ТРЕБУЙТЕ У ВСЕХ ГАЗЕТЧИКОВ — ЦЕНА ОТДЕЛЬНОГО № 15 КОП. 6—1

Дирекция ЗКВ ж. д. об'являет, что выдача грузов на станциях безденежно с последующим пред'явлением счета Госбанку в централизованном порядке будет производиться только той клиентурой, которая оплачивает фрахт в месяц не менее 15 тысяч и своевременно заключит с дирекцией Зак. ж. д. договор на перевозки на основе постановления Совнаркома СССР.

Клиентура, не заключившая указанные договоры до 25 апреля с. г., будет исключена из централизованных расчетов с 1 мая с. г. и должна будет оплачивать фрахт на станциях наличными или расчетными чеками Госбанка.

2409 2—2 ДИРЕКЦИЯ

Тиф. РайТПО доводит до сведения своих потребителей, что ВЫДАЧА ПАПИРОС по старым карточкам ПРЕКРАЩАЕТСЯ 23 апреля т. г., после чего будут выдаваться исключительно по карточкам, выпускаемым РайТПО, каковые могут курящие получить у своих фабзав МК. 2398 2—2

ЗАКХЛОПСНАБУ ТРЕБУЕТСЯ 1. ЭКОНОМИСТ-ПЛАНОВИК, 2. БУХГАЛТЕР. С предложен. обращаться: ул. Перовской, 14. 2415

С высшим цензом, с многол. практ. ПРЕПОДАВАТЕЛЬ дает уроки матем., груз. и русск. яз. (обуч. русск. правопис.) по подгот. во все школы, исправляет также малоуспевающ. Уг. Плеханов. пр., 25, и Черныш. с 1—6 ч. 2370 3-2

ЕСЛИ ВЫ НЕАККУРАТНО ПОЛУЧАЕТЕ ГАЗЕТУ „ЗАРЯ ВОСТОКА“ ТО ЗВОНИТЕ 17-55 и 21-52 Контрольную экспедицию Главпочтамта, Плехановский пр., 44.

Утеряны квитанции, ручных часов. Нашедш. просят занести на Молоканскую ул., 5, за вознагр. Севастову Евсевию. 2414

Меняю комнату в Ленинграде 27 кв. м., светлая с ванной, на комнату не меньшую в Тифлисе. Обращ.: Сабх-Сулханская (б. Фрейлинская), 7 кв. Кавтарадзе. 2409

Меняю комнату светлую, солнечн. 24 кв. м. в центре города в Ростове на Тифлис. Адресу сообщить отд. объяв. «З. В.». 2247 5-4

ЗАКНИГА — В ближайшее время выходит в свет сборник памяти ВАНО СТУРУА. Заявки направлять по адресу: Тифлис, ул. Коминтерна, 5, Закнига. 2423 — ЗАКНИГА

ПРОФИЛАКТИЧЕСКОЕ БЮРО ГРУЗОСОАВИАХИМА ведет в городе дератизационную и дезинсекционную работу по борьбе с жилищными и складочными вредителями (крыс, мышей, паразитов). Государственные, кооперативные организации и частные лица, заинтересованные в этой борьбе, могут обращаться непосредственно в контору и лабораторию бюро: ул. Чахрухадзе б. Мухранская, 4. 2286 16-2

Центральный комитет Грузинск. о-ва Красного креста разыскивает наследников умерших в Америке граждан: ШУГ (Шетт) Алекс., КИБА Николай, ШЕССЕР Абрам, ЛИФШИЦ Морис. Для справок обращаться в ЦК Красного креста Грузии, Крыловская ул., № 15, от 1 до 4-х ч. дня. 2424

ОБЩЕСТВО ПРОЛЕТАРСКОГО ТУРИЗМА И ЭКСКУРСИЙ — С 1 апреля т. г. открыта запись на краеведные ПУТЕШЕСТВИЯ ПО СССР

СЕВЕР — Ленинград — Кондопога — Хибины — Мурманск	Продолж.	11—15 дней
УРАЛ — Свердловск — Челябинск — Тургояк — Златоуст	„	13 дней
КАВКАЗ — 1) Балкария — Сванетия — Алтарея — Абхазия	„	24 дня
2) Азербайджан — Баку — Тифлис —	„	21 день
3) Армения — Эривань — Ленинакан —	„	21 день
4) Закавказье — (Тифлис — Батум)	„	17 дней
5) Черноморское побережье — (Сочи-Сухум)	„	15 дней
6) Минераловодск. группа Кисловодск и др.		
КРЫМ — 8 маршрутов по всему Крыму	„	8-20 дней
АЛТАЙ — Бийск — Улала — Телецкое озеро	„	25 дней
Средняя Азия — Ташкент — Самарканд — Бухара — Ашхабад	„	18 дней

ЗАПИСЬ И ВСЕ СПРАВКИ В ГОРОДАХ: Ташкент, — Алма-Ата, — Новосибирск, — Хабаровск, — Иркутск, — Минск, — Ленинград, — Москва, — Смоленск, — Иваново-Вознесенск, — Харьков, — Нижний-Новгород, — Казань, — Самара, — Саратов, — Воронеж, — Свердловск, — Ишим, — Ростов-на-Дону, — Тифлис, — Баку. В местных организациях ОПТС. 2275 10—1

Нижеслед. документы (утерянные и похищенные) считать недействительными

УД. ЛИЧ. Давида Асанишвили, Павла Кондратьева, Леона Гомишева.

ВОЕН. БИЛ. Паат Мгалоблишвили, Константина Цинцхилава, Пахро Гигиташвили, Павла Блеткина, Ивана Постнова, Моисея Плиса.

ХЛЕБ. КН. Тамары Лашкарашвили, Екатерины Карумидзе, Пато Кочоева, Виктора Поле, Надежды Полевой, дет. Ирины Полевой, Арменака Асмияна, Ник. Корякo, Ольги Корякo, дет. Валерии Корякo, дет. Нел. Семянниной, Василия Чичерова, Багана Тер-Гукасова, Вл-ра Ангарина, Натальи Вахмидзе, Георгия Сурова, Анны Суровой, Тиграна Манукяна, Анны Арутюновой, Григория Арутюнова, дет. Вл-ра Мартирузова, Аграфены Беловой, Лидии Колович, дет. Сергея Хачатурова, Ирины Аматуни, Лены Аматуни, Ивана Аматуни, Ивана Читикина.

КООП. КН. Василия Чичерова, Погоса Датояна, Кати Датоевой, Григория Датоева, Багана Тер-Гукасова, Нины Вартазаровой, Хаа Кричевской, Матвея Шимширана, Георгия Сурова, Анны Суровой, Валентины Лаврушиной, Натальи Астапкиной, Василия Надточии, Григория Окромчедлова, Кудрати Карагезовой, Арменак Акоповой.

ПРОФ. КН. Землес С. Жвании, строител. Мих. Саркисова, свидет. Анаидзе, Засавской, транспорт. А. Гаспарова.

МЕТР. СВИД. Георгия Кондратьева, Веры Асанидзе, Тамары Шамовой, Анны Шамировой.

РАЗН. ДОК. Студ. бил. Георгия Зукалишвили, нарт. бил. 13548 Пилоса Осипяна, воен. бил. и уд. лич. Михаила Киракосяна, трам. бил. 1589, чл. кн. 298 «Динамо» Гочуадзе, хл., кооп. проф. кн. химик Леонид Мелик-Шахназарова, расч. кн. Георгия Сурова, расч. кн. Нины Чхатарашвили, брач. свид. Ник. Гильдера, уд. лич. и воен. бил. Левона Мирзоева.

Горем убитые Елизавета Бережиани, Екатерина Киквидзе с детьми, Мариам Такайшвили с детьми и Саломе, Иосиф, Дарья и Елена Цахилидзе с детьми извещают о смерти **НАДЕЖДЫ БЕРЕЖИАНИ** Гражд. панихида ежедневно в 7 ч. веч. ул. Ленина, 24. 2419

Горем убитые муж Василий Иванович доктор Бережиани, дети Медея и Отар извещают родных и знакомых, что после кратковременной болезни 19 апреля, в 7 час. утра, скончалась незабвенная **Надежда (Надя) Владимировна БЕРЕЖИАНИ** Гражд. панихида ежедневно в 7 ч. веч., ул. Ленина, 24. 2418

Горем убитые муж Николай Георгиевич Звоян с дочерьми Анной, Эммой и Ириной, родители Екатерина и Геворг Мерабьяны извещают родных, друзей и знакомых о преждевременной смерти **Арусяк (Аруси) Геворгевны ЗВОЯН** Гражд. панихида 20 апреля, в 5 ч. веч. Вынос тела из кв. — Норашенский пер., 7, 21 апреля, в 4 ч. дня. 2421

Горем убитые сестры Софья и Любовь Геворгевны с мужьями Карапетом Арутюновым и Василием Хеладзе извещают о преждевременной смерти **Арусяк (Аруси) Геворгевны Звоян** Гражд. панихида 20 апреля, в 5 ч. веч. Вынос тела из кв. — Норашенский пер., 7, 21 апреля, в 4 ч. дня. 2420

Мария и Николай Петровы, Елена и Василий Елизбарашвили с сыном Гогочкой извещают родных и знакомых о смерти племянницы и двоюродной сестры **ВАЛИ СЕМЕНОВОЙ,** последовавшей 18 апреля. Вынос тела из 1-й горбольн. (б. Арамянца) 21 апреля, в 4 ч. дня, на Петропавловское кладбище. 2413

Абрам Иванович, Екатерина Николаевна Семеновы с детьми Леонидом, Сергеем, Виталием, Ниной и Тамарой извещают родных и знакомых о смерти дочери и сестры **ВАЛИ СЕМЕНОВОЙ,** последов. 18 апреля. Вынос тела из 1-й горбольн. (б. Арамянца) 21 апреля, в 4 ч. дня, на Петропавловское кладбище. 2412

Горем убитые Елизавета Бережиани, Екатерина Киквидзе с детьми, Мариам Такайшвили с детьми и Саломе, Иосиф, Дарья и Елена Цахилидзе с детьми извещают о смерти **НАДЕЖДЫ БЕРЕЖИАНИ** Гражд. панихида ежедневно в 7 ч. веч. ул. Ленина, 24. 2419

ТИПОГРАФИЯ ИМЕНИ А. Ф. МЯСНИКОВА ИЗ-ВА «ЗАРЯ ВОСТОКА» (ПР РУ СТАВЕЛИ, № 36). ГЛАВЛИТ, № 192.