# ЗАРЯ ВОСТОКА

Год издания 10-й

ОРГАН ЗАККРАЙКОМА ВКП (б) И ЦИК ЗСФСР

Пролетарии всех стран, соединяйтесь! Bütün ölkələrin proletarları birləşiniz! Պրոլետարներ, բոլոր երկրների, միացեք!

РЕДАКЦИЯ И ГЛАВНАЯ КОНТОРА: ТИФЛИС, ПР. РУСТАВЕЛИ, 36. ТЕЛЕГРАФНЫЙ АДРЕС: ТИФЛИС—ЗАРЯ.

Телефоны редакции: Телефонограммы . . 26—11; Секретариат . . . 3—91; Сектор парт.-сов. стр. 7—49; „ деревенский . 14—96; „ произв.-экон. 14—14; „ культ.-нац. стр. 20—87; Иностр. отд. и Восток 20—87; Выпускающий . . . 9—10. РУКОПИСИ НЕ ВОЗВРАЩАЮТСЯ

ПОДПИСНАЯ ПЛАТА НА 1931 ГОД: На 12 месяцев—14 р. 40 к. | на 3 месяца — 3 р. 60 к. на 6 месяцев — 7 р. 20 к. | на 1 месяц — 1 р. 20 к. ЗА-ГРАНИЦУ: на 1 мес.—75 зол. центов, 3 мес.—2,25 доллара, 6 мес.—4,5 доллара, на 12 месяцев—9 долларов. Подписка за-границу принимается только в иностранной валюте.

ГАЗЕТА ВЫХОДИТ НЕПРЕРЫВНО

ТАРИФ НА ОБ'ЯВЛЕНИЯ (ЗА СТРОКУ НОНПАРЕЛИ): Позади текста — 1 р. 50 к. Среди „ — 2 р. 50 к. Иног.: поз. „ — 2 р. — к. среди текста — 3 р. — к. Прием подписки и об'явлений ежедневно с 9—4 ч. дня. После указанного срока взимается дополнительно 10%. ОТДЕЛЕНИЯ: Москва—Мал. Афанасьевск. пер., 1. Баку—Набережн., 67, тел. 5-33. Батум—ул. III Интернационала, 33, тел. 1-62. Гянджа—ул. Сабира, тел. 1-44. Эривань—ул. Абовьяна, 8, тел. 66. Телефоны гл. конторы: Телефонограммы . . 26—11; Зав. издат-вом . . . 23—31; Бухгалтерия . . . 23—31; Отдел распростр. . 16—73; „ реклам . . . 26—11; Типография. . 2—70 и 5—69; ФЗМК . . . . . 20—88. При коммутратной доставке в Тифлисе—звонить 17-55 и 21-52

Цена 5 коп. | Среда, 29 апреля 1931 г. | №117 (2279)


## СЕГОДНЯ В НОМЕРЕ


ЗАГРАНИЦЕЙ: Подробности переговоров Кирилла Романова с курдскими главарями и дашнаками.

ПО СССР: Рабочие промышленных районов и колхозники готовятся к 1 мая под знаком борьбы за ликвидацию прорывов и за перевыполнение планов.

ПО ЗСФСР: Сильное землетрясение в НахССР и Армении.

СТАТЬИ: ПЕРЕДОВАЯ — «Крапленая карта». П—ВА — «Основное звено хозрасчета не захвачено». ТИЦИАН ТАБИДЗЕ — «Давид Клдиашвили». Х. ТОКАРЬ — «Культурная связка двух республик».


## Крапленая карта

Закавказье в планах англо-французских интервентов занимает видное место. Доказательств этому чрезвычайно много. Такие факты, как августовская авантюра меньшевиков 1924 года, чолокаевщина и целый ряд других проявлений местной, закавказской, контрреволюции—все это одним своим концом прочно увязано с планами империалистических интервентов. Процессы Савинкова (1924 г.), «промпартии» (1930 г.) и «союзного бюро» меньшевиков (1931 г.) показали, что генеральные штабы империалистических держав не сводят глаз с Закавказья, уделяя ему видное место в своих планах военного вторжения в СССР.

Публикуемое сегодня разоблачение бейрутской газеты проливает яркий свет на махинации военно-политического характера против ЗСФСР. Сообщение «Эль-Ахрам» говорит не об общей империалистической заинтересованности в Закавказье, но о конкретных мероприятиях, намеченных нашими врагами к осуществлению как на нашей территории, так и на территориях соседних с нами государств. Опять из-под спуда извлекаются истерзанные знамена «Великой Армении» и «Независимого государства курдов», которыми ловкие агенты английской и французской разведок помахивают перед носом тупоголовых дашнакских политиканов и продажных курдских главарей, подстрекая их на «подвиг ратный».

«Эль-Ахрам» прямо указывает, что британская агентура убедилась в том, что «доблести курдов» не достает дашнакского «опыта в политических интригах». Над удачным сочетанием этих двух «элементов», как явствует из сообщения «Эль-Ахрам», и бьется английская разведка после того, как план восстания, выработанный в июне 1927 года, в Ревандузе, «не мог быть осуществлен» по независящим от британской агентуры причинам.

Полтора года работы оказалось достаточно, чтобы привести, наконец, к желательному сочетанию «курдскую доблесть» и дашнакский авантюризм. В начале 1929 г. в Бейруте состоялось соглашение между курдами Турции, Персии и Ирака и дашнаками и было избрано, как свидетельствует «Эль-Ахрам», исполнительное бюро, которому и было поручено проводить в жизнь требование «независимости для Армении и Курдистана».

Небезынтересно, какими политическими идеями жила в тот период дашнакская пресса. С рабской услужливостью она пропагандировала политические установки, преподанные британской разведкой. «Дрошак» в 1928 г. писал:

«Рассматривая курдский вопрос с точки зрения наших интересов, мы должны отметить следующее: несмотря на все недоразумения, Персия остается старым другом армян. Новые волнения на Востоке и возрастающая пантюркистская волна побуждают Персию стать центром центростремительных сил армянских народов. Даже помимо этого, интересы Персии требуют существования на ее границах буферного государства и даже двух — Курдистана и Армении».

Протаскивание в политический обиход давно похороненных положений Севрского договора, противопоставление Персии — Турции и СССР, стремление вбить клин между СССР, с одной стороны, и Персией и Турцией — с другой, в виде находящихся в сфере империалистического влияния буферных государств и т. д. — задания, преподанные иностранными разведками и проводимые дашнакскими авантюристами и по сей день.

1930 год ознаменовался кровавыми события в Курдистане. Результат сочетания «доблести» курдских шейхов с политическим авантюризмом дашнаков, направляемых иностранной рукой — море крови курдских трудовых масс. Это — практика иностранных разведок, это — в то же время, практика дашнаков. «Прольется еще много крови, пока турецкое правительство сумеет овладеть положением». — пишут в обращении к исполкому II Интернационала дашнакские головорезы 9 августа 1930 г. Кровавых дел мастера продолжают в Курдистане ту самую политику авантюр, которая в свое время, при Абдул-Гамиде, стоила жизни сотням тысяч армянских трудящихся и облегчала султану обосновывать свою политику истребления армянского крестьянства.

Сейчас усилиями иностранного империализма дашнакские мазуристы завязаны в качестве политических советчиков и путеводителей по приказам иностранных министерств — курдскому народу, находящемуся под двойным — социальным и национальным — гнетом и остающемуся пока в массе слепым орудием кучки утративших привилегии феодалов.

В разоблачения «Эль-Ахрам» проливают свет и на другую, более мощную сторону сотрудничества в лагере контрреволюционных сил — на связь между махровой российской белогвардейщиной и «армянской революционной партией дашнакцутюн», как величают сами себя мазуристы. Найден, наконец, «царь армянский», который, по-видимому, хочет быть и курдским царем. «Договор», подписанный в Ницце, интересен не только тем, что согласно ему дашнаки добровольно впрягались в разбитую телегу российской монархической эмиграции. Лобызать царю пятки дашнакам приходится не впервые. («Пусть свободно развивается русское знамя на Босфоре и Дарданеллах», — писало дашнакское «Национальное бюро» Николаю II во время войны). «Договор» интересен тем, что являет собою известную консолидацию сил из антисоветской базы в лагере армянской контрреволюции. Рамкавар (демократ) Погос Нубар-паша в роли дашнакского уполномоченного по подписанию договора с Кириллом Романовым — зрелище, достойное внимания, если припомнить раздоры, все время разделявшие так называемых «армянских кадетов» (рамкавров) и дашнаков.

Факт появления Кирилла в качестве претендента на армянский и курдский «престол», помимо комической стороны, имеет и другую сторону, заслуживающую гораздо большего внимания с нашей стороны. Кирилл — креатура преимущественно французская. Фигурируя в сложном переплете империалистических интриг у наших южных границ в качестве пешки в чужой игре, этот «отпрыск» рухнувшего «дома Романовых» знаменует собою активизацию антисоветской деятельности французского империализма на Востоке. Не спроста поездке Кирилла предшествовали поездки пресловутого Агаронянца («Ахарун-бек») и его присных в Сирию и Ирак для переговоров с тамошними армянами, а также «армянский конгресс» в Париже с участием французского агента — Вахана Папазьяна, «специалиста» по армяно-сирийским делам.

Активизация антисоветской деятельности Франции на Востоке налицо. Париж, играющий руководящую роль на польско-румынском участке интервенционистского фронта, повидимому, хочет занять такое же «почетное» положение и на Востоке.

Из сказанного вытекает неизбежный вывод: подготовляемые англо-французским империализмом антисоветские авантюры об'ективно являются также авантюрами против Турции и Персии со всеми вытекающими из этого об'ективного факта последствиями: в основе идеи «независимого Курдистана», претворяемой, к тому же, в жизнь при ближайшем политическом сотрудничестве авантюристической дашнакской партии, лежит создание независимого от советского, турецкого или персидского влияния плацдарма для наступательных действий империализма против указанных трех государств и в первую очередь, против ССР: никакой независимости в реальном значении этого слова курдский народ из рук империализма не получит, как не получили ее лизоблюды-дашнаки, несмотря на их «вхожесть» в прихожие европейских министерств. Долг трудящихся ЗСФСР усиливая бдительность и решительно подавляя всякие контрреволюционные вылазки, в то же время усилить работу по раз'яснению курдским трудовым массам подлинного существа кровавой политики империализма в странах, сопредельных с СССР.

Пусть знают политические банкроты, что авантюристические наскоки на СССР обречены на позорный провал.

# СОКРАЩЕННЫЕ СРОКИ СЕВА

## ОБЯЗЫВАЮТ К ПОДЛИННО УДАРНОЙ РАБОТЕ

**1 и 2 мая—в поле, на борьбу за полное выполнение планов второй большевистской весны!**

ГОДОВЩИНУ СОЦИАЛИСТИЧЕСКОГО СОРЕВНОВАНИЯ ОЗНАМЕНУЕМ ПРИЗЫВОМ НОВЫХ ТЫСЯЧ УДАРНИКОВ СОЦИАЛИСТИЧЕСКИХ ПОЛЕЙ

### Вспашка и сев проводятся в ударном порядке

ГОРИ. (По телеграфу). **В районе проведена массовая кампания по проработке среди колхозников бедняков и середняков постановления ЦК ВКП (б) об ускорении весеннего сева и постановлений 6-го с'езда советов о колхозном строительстве. Изменения 14-го и 15-го пунктов устава с.-х. артели обсуждены и приняты на общих собраниях колхозов. 80 колхозов перешли уже на сдельщину.**

**На 20 апреля вспахано 11.650 га—69 проц. плана** (в том числе в колхозах—5.130 га—72 проц., в индивидуальном секторе—6.261 га—65 проц.). Выполнению плана вспашки и сева помешали беспрерывные дожди. **Сейчас в ударном порядке проводится вспашка и сев. Семфонд и страхфонд в колхозах собраны полностью на 100 проц., в индивидуальном секторе страхфонд собран на 87 проц.**

**План контрактации кукурузы, сахарной свеклы, лобио и яблок перевыполнен.** По остальным культурам контрактация будет закончена в кратчайший срок.

На 20 апреля в колхозах об'единено 40,5 проц. всех хозяйств.

КАЛМАХЕЛИДЗЕ.

### Таузские хлопкоробы выполнили план с превышением

ТАУЗ, 27. (ЗТА). По плану центра Таузский район должен был вспахать под хлопок 2.600 га, однако, крестьяне, колхозники и единоличники противопоставили центральному плану свой **встречный план в 2.865 га. К 10 апреля вспашка под хлопок как колхозниками, так и единоличниками была закончена.** Колхозниками вспахано 1.642 га, остальная часть встречного плана была выполнена единоличниками.

**План контрактации перевыполнен.** Законтрактована вся площадь в 2.865 га. **Начался сев хлопка.**

### Выговор т.т. Эфендиеву и Мадунцеву

ПОСТАНОВЛЕНИЕ ПРАВЛЕНИЯ ЗАКХЛОПКОМА

За недопустимо беспечное отношение, проявленное в деле использования местных рынков строительных материалов, в особенности леса, за отсутствие указаний местным строительным организациям, что привело почти к **полному срыву жилищного строительства в хлопковых совхозах, об'явить выговор управляющему Хлопкостроем тов. Эфендиеву и управляющему Совхозхлопкомом тов. Мадунцеву.**

**Председатель правления ЗХК ТОЛСТОПЯТОВ.**

Эриванский хлопкоочистительный завод. Ударники механического цеха завода своими силами отремонтиров али сеялки для колхозников.

### Колхозники опровергают оппортунистические установки делом

СУХУМ, 21. **(Наш кор.).** 12 АПРЕЛЯ в С. ПЕБЕЛЬДА СОСТОЯЛСЯ СЪЕЗД КОЛХОЗНИКОВ, КОТОРЫЙ ПРОШЕЛ ЧРЕЗВЫЧАЙНО ОЖИВЛЕННО. КОЛХОЗНИКИ САМИ ПОДНЯЛИ ВОПРОС ОБ УКРУПНЕНИИ КОЛХОЗОВ ПУТЕМ СЛИЯНИЯ ИХ.

ПОМИМО ТОГО, СЛЕТ КОЛХОЗНИКОВ ПОСТАНОВИЛ УВЕЛИЧИТЬ ВСТРЕЧНЫМ ПЛАНОМ КОНТРАКТАЦИЮ ТАБАКОВ. КОНКРЕТНО, КОЛХОЗ «14 ОКТЯБРЯ» КОНТРАКТУЕТ ЛИШНИХ 6 ГА, КОЛХОЗ «КРАСНЫЙ ОКТЯБРЬ»—5 ГА, «КРАСНАЯ ЗВЕЗДА» — 5 ГА И «АБНИК»—4 ГА. НА ДЕЛЕ ОПРОВЕРГАЯ ОППОРТУНИСТИЧЕСКИЕ ССЫЛКИ НА НЕРЕАЛЬНОСТЬ ПЛАНОВ.

КРОМЕ ТОГО, КОЛХОЗНИКИ ПЕБЕЛЬДЫ ВЫЗВАЛИ НА СОЦИАЛИСТИЧЕСКОЕ СОРЕВНОВАНИЕ ПО СЕВУ ТЕХНИЧЕСКИХ КУЛЬТУР ЗА СЧЕТ ВЫТЕСНЕНИЯ КУКУРУЗЫ КОЛХОЗЫ ДРАНДОВАБУШЕРСКОГО РАЙОНА.

### Нехватает сеялок и запасных частей

САЛЬЯНЫ, 27. **(По телеграфу от наш. спец. кор.). Алибайрамлинская, Сальянская, Пушкинская МТС закончили весеннюю пахоту.** Развернута подготовка к севу. Тракторы и сельхозмашины поставлены на текущий ремонт. Однако, все тракторы, за исключением Пушкинской МТС, на сев не выйдут в срок, так как **ремонт их тормозит отсутствие запасных частей. На Пушкинской МТС совершенно нет сеялок.**

Предпосевной полив проходит успешно. Все канавы системы Азизбекова прочищены и работают **удовлетворительно.** На 13 апреля полито 80 проц. всех хлопковых площадей Пушкинского района. Полив будет закончен в срок.

АГДАМ, 27. (ЗТА). **13 и 14 апреля все колхозы Агдамского района произвели пробные выезды на сев.**

**В эти дни состоялась генеральная проверка готовности колхозников к севу. К началу пробных выездов были приведены в порядок все необходимые в дни сева хлопка сельхозмашины и орудия.**

**Все колхозники получили индивидуальное задание.**

**Во время пробного выезда выяснилось, что некоторые колхозы полностью не обеспечены сеялками и другими орудиями. В связи с этим более сильные колхозы взяли на себя обязательство параллельно с севом на своих полях, оказать необходимую помощь слабым колхозам сеялками и живой рабочей силой. Между отдельными колхозами заключены договоры на соцсоревнование по лучшей организации и проведению сева.**

БАРДА, 27. (ЗТА). **Для выполнения рядового сева не хватает сеялок.** Тракторный посев будет произведен, имеющимися у МТС 33 сеялками на площади в 4.800 га, 4.200 га должны быть засеяны при помощи живой тягловой силы колхозов и единоличников. Остальные 2.687 га будут засеяны вразброс. Для ускорения предпосевной обработки послеаратное рыхление МТС производит многолемешниками без отвалов, с прицепкой к трактору вместо одного двух орудий.

СИГНАХ, 27. **(Наш кор.).** Совхозу «Алазань» требуется **150 хлопковых культиваторов, а имеется их только 85; сеялок нужно 90, имеется 31.** Сев хлопка уже начался. Если в ближайшее же время культиваторы и сеялки не будут получены, план сева не будет выполнен к сроку.

Сигнахский.

### План сева чая будет выполнен

УДАРИТЬ ПО КУЛАЦКОЙ АГИТАЦИИ

БАТУМ, 27. (ЗТА). Достигнутый в чайной кампании перелом закрепляется. Уже сейчас можно быть уверенным, что контрольное задание в 500 га чайных посевов будет выполнено. На 20 апреля план выполнен на 85 проц. На первом месте идет Кобулетский район (103 проц.), Чаква выполнила 94 проц. плана. Отстают Чороховский и Легвинский районы, при чем отставание в них идет главным образом по индивидуальному сектору. **Немаловажной причиной отставания является усиленная кулацкая агитация против чая в этих районах.**

# Политические интриги империализма у границ Закавказья

## КИРИЛЛ РОМАНОВ ДОГОВАРИВАЕТСЯ С ДАШНАКАМИ И КУРДСКИМИ ШЕЙХАМИ ОБ ОРГАНИЗАЦИИ КОНТРРЕВОЛЮЦИОННЫХ ВЫСТУПЛЕНИЙ

**Трудовые массы ЗСФСР сумеют дать сокрушительный отпор обанкротившимся авантюристам**

Бейрутская газета **«Эль-Ахрам»** печатает статью, представляющую громадный интерес с точки зрения освещения антисоветской военно-политической деятельности, которую усиленно развивает англо-французский империализм в восточных странах, близких к ЗСФСР. Недавно у нас кратко сообщалось о поездке Кирилла Романова в Палестину и Сирию и о его переговорах с курдскими шейхами и дашнакскими вожаками. Данные, приводимые **«Эль-Ахрам»** проливают свет на эти переговоры и планы империализма на восточных участках антисоветского фронта.

«В наши руки, — пишет **«Эль-Ахрам»**,—попали достоверные документы о цели поездки великого князя Кирилла в Палестину и Сирию. Военный план против советского правительства охватывает два фронта: один опирается на Польшу, Литву [1]) и Румынию, другой—на армян и курдов. Поездка великого князя находится в связи со вторым фронтом.

После подавления курдского восстания в 1925 году большинство курдских вождей ушло заграницу. В июне 1927 года в Ревандузе (близ персидской границы) состоялось собрание, решение которого было передано британскому коменданту **Мудфольду.** Хотя исход переговоров был удовлетворительный, однако, **план не мог быть осуществлен.** Вслед за тем Мудфольд был заменен майором **Вильмсоном.**

Вильмсон сразу понял, что доблести курдов недостаточно, если они не будут лучше организованы. Он захотел поэтому координировать их движение с движением армян [2]) которые более опытны в политических интригах и организациях. Он созвал в Багдаде новое собрание курдов. Председательствовал Ибрагим эль-Хейдари, бывший шейх-уль-ислам в Турции. **Курды дали принципиальное согласие на сотрудничество с армянами.** Вильмсон немедленно уведомил об этом центральный комитет армян в Париже.

Вслед за этим этот комитет командировал армянского вождя Вахан-бека Папазьяна [3]) для окончания переговоров. По прибытии, однако, он был арестован, так как в это время был убит вождь партии гнчакистов, которая враждебная партии Вахана.

Два месяца спустя он был освобожден и продолжал свою деятельность. В начале 1929 года в Бейруте, в отеле «Люкс» встретились **вожди армян с вождями курдов Турции, Ирака и Персии.** Было избрано общее исполнительное бюро, которое должно было проводить в жизнь решение о требовании «независимости для Армении и Курдистана».

Некоторое время работа продолжалась беспрепятственно, пока среди курдов не произошел **раскол,** часть их покинула организацию. Осталась только партия **«Хайбун»,** которая и организовала новое восстание против турок.

Между тем, **переговоры между армянским исполнительным комитетом в Париже и другими партнерами: турецкими реакционерами и вождями русской белой армии продолжались.** Одновременно велись переговоры **между армянами и приверженцами романовского дома в Европе.** Один посланец за другим отправлялся к великому князю Кириллу в Ниццу. Там, наконец, **был подписан договор между Кириллом и вождем армянской партии Нубар-пашей.**

Содержание договора:

**1) Великий князь и его партия обязуются восстановить независимость Армении в границах, установленных на с'езде в Баку в 1904 г. 2) Великий князь предоставляет для этого необходимые войска и денежные средства. 3) За это армяне обязуются организовать восстания на Кавказе. 4) Кроме того, армяне организуют помощь курдам в борьбе против турок и обязуются распространять монархическую пропаганду на Кавказе.**

КИРИЛЛ РОМАНОВ
«Император всероссийский», «царь армянский», «великий князь курдский» и прочая и прочая.

В середине 1930 г. в Бейрут прибыли бывший министр просвещения Армении Ахадистан-бек [4]) и известный армянский поэт Ахарун-бек [5]). Они прибыли якобы для основания армянского университета. В действительности же они имели совещания с армянами в Сирии и Ираке и поспешили вернуться в Париж.

В начале февраля 1931 г. в Париж отправился также Вахан Папазьян, чтобы принять участие в армянском конгрессе. **Поездка Кирилла в Сирию имела в виду завершение переговоров о союзе».**

[1]) Надо думать, арабская газета имеет в виду не Латву, а Латвию.—**РЕД.**

[2]) Речь идет о дашнаках. **Ред.**

[3]) Вахан Папазьян—один из дашнакских «организаторов» армян в Сирии.—**РЕД.**

[4]) Несомненно, псевдоним; повидимому, речь идет о Николе Агбарьяне. —**РЕД.**

[5]) Дашнакский лидер Агаронян.—**РЕД.**

[2]) Речь идет о дашнаках. — **РЕД.**

# О рабселькоровском движении в Закавказье

**(ПОСТАНОВЛЕНИЕ ЗАККРАЙКОМА ОТ 27 АПРЕЛЯ 1931 Г.).**

Заккрайком ВКП (б) констатирует, что, несмотря на рост рабселькоровского движения в ЗСФСР, перестройка работы с рабселькорами, ее форм и методов применительно к новым задачам социалистического строительства протекает слабо: большинство газет все еще не переключилось на работу по методу ударных бригад ЦО «Правды». В практике проведения ударничества в печати имеют место отдельные извращения и сведение роли ударных бригад к функциям простых репортеров. Правооппортунистическая недооценка со стороны некоторой части работников газет новых форм и методов рабселькордвижения, а также забвение работы с рабселькорами - одиночками привели в ряде газет («Заря Востока», «Коммунист» и др.) к потере части рабселькоров. Борьба за действенность рабселькоровской корреспонденции ведется слабо, неудовлетворительна постановка работы по подготовке кадров национальной печати и подготовке выдвиженцев.

Исходя из этого, Заккрайком ВКП (б) признает руководство и работу с рабселькорами по ЗСФСР в целом неудовлетворительными.

Заккрайком ВКП (б) особо отмечает слабую работу газ. «Коммуниста» и «Зари Востока» с рабселькорами. Обмен опытом в работе с рабселькорами между республиками и газетами отсутствует.

В частности, ценный опыт работы «Вышки» с рабселькорами — стенные листки, конкретизация задач рабселькоров, рейды ударников газеты и т. д., давший положительные результаты, не стал достоянием всей массы рабселькоров и не перенесен на другие газеты.

1. Заккрайком предлагает парторганизациям и редакциям газет перестроить работу с рабселькорами на основе решения ЦК ВКП (б) от 15.го апреля и обеспечить «конкретное руководство рабселькоровским движением под углом дифференциации его задач применительно к отдельным отраслям промышленности и сельского хозяйства» (из постан. ЦК ВКП (б).

2. ЦК нацкомпартий, обкомам и райкомам в месячный срок проверить состояние партийного руководства рабселькоровским движением и низовой печатью: создание секторов печати при райкомах крупных промышленных районов, постановка систематической партийно - воспитательной работы с рабселькорами - ударниками, заслушивание докладов редакций газет о состоянии работы с рабселькорами, проведение совещаний и слетов ударников рабселькоров, учет состава рабселькоров и их роли на производстве.

3. Всем партийным организациям и редакциям руководящих газет в своей работе особое внимание уделить вопросу о подготовке кадров для национальной печати и работы с выдвиженцами. Организовать систематическую работу с активом рабселькоров на родном языке, улучшить качество существующих журналов по рабселькоровскому движению и обеспечить выпуск руководящей литературы для рабселькоров на национальных языках. Практиковать прикрепление выдвиженцев к коммунистам-журналистам, организовать семинары по овладению газетной техникой, литературным языком и т. д.

4. Для оперативного руководства ударными бригадами, рабкорами и селькорами создать при всех газетах секторы ударных бригад, местной сети и рабселькоров.

Парторганизациям и редакциям газет в месячный срок укрепить эти секторы партийно - выдержанными товарищами, в первую очередь из числа рабселькоров-ударников.

5. Для руководства рабселькорами и низовой печатью в ЗСФСР создать комиссию в составе т.т. Измайлова (председатель), Лифшица, Габер-Корна, Стуруа Георгия и Асрибекова.

6. Культсектору Заккрайкома ВКП (б) через 3 месяца проверить ход выполнения решения ЦК ВКП (б) от 15 апреля о перестройке рабселькоровского движения.

ЗАККРАЙКОМ ВКП (б).

# СССР и Европейская комиссия

## ОТВЕТ ТОВ. ЛИТВИНОВА ГЕНЕРАЛЬНОМУ СЕКРЕТАРЮ ЛИГИ НАЦИЙ

МОСКВА, 28. (ЗТА). На имя наркоминдела тов. Литвинова получено письмо генерального секретаря Лиги наций Друммонда, извещающее, что третья сессия комиссии по изучению Европейского союза откроется 15 мая в Женеве. К письму приложен предварительный порядок дня, состоящий из трех пунктов:

1) Доклад оргподкомиссии о конституции, организации и методах работы комиссии.

2) Предложение об участии свободного города Данцига в некоторых работах комиссии.

3) Экономические вопросы — мировой экономический кризис, поскольку он интересует совокупность европейских государств.

К пункту 3-му имеется примечание о том, что, согласно решению январской сессии комиссии, правительства Исландии, Турции и СССР будут представлены при обсуждении комиссией этого пункта порядка дня.

**«Надо ли понимать это примечание, —говорится в ответном письме тов. Литвинова,—в том смысле, что при обсуждении первых двух пунктов названные в нем три государства не должны быть представлены? Такое понимание, на мой взгляд, противоречило бы первоначальному постановлению комиссии. Это право может быть оспариваемо в том лишь случае, когда участие какого-либо государства ограничивается отдельным вопросом: но подобного решения в отношении СССР, Турции и Исландии комиссия по изучению Европейского союза не принимала. Если, таким образом, решение организационной подкомиссии означает устранение трех государств из участия в обсуждении первых двух пунктов порядка дня, то оно либо противоречит январскому решению комиссии, либо же является предрешением вопроса, оставшегося, по крайней мере, открытым».**

**«Вы,—продолжает тов. Литвинов,—приглашаете делегации трех европейских государств приехать в Женеву, не указывая определенного срока. Если после вашего первого приглашения, в связи с пан-Европой, мне пришлось, указывая на неясность и двусмысленность решения январской сессии комиссии, отметить, что «приглашаемым» придется поехать в Женеву, чтобы узнать точно, для чего их пригласили, то после вашего второго письма приходится сказать, что «приглашаемым» предлагается поехать в Женеву для того, чтобы узнать также, когда они приглашаются туда. Я полагаю, что другие примеры подобных методов приглашения вряд ли можно будет найти при изучении не только Европы, но и вне европейских стран. Подобные приглашения можно было бы об'ективно толковать, как провоцирование отказа принять приглашение, если не иметь в виду той степени искренности и прямодушия, которая совершенно необходима со стороны организаторов столь важного дела, как об'единение Европы.**

**Прося вас довести вышеизложенное до сведения организаторов майской сессии комиссии, я сообщаю, что делегация СССР готова будет приехать в Женеву между 15—25 мая и будет ожидать точного сообщения времени, к какому она приглашается в Женеву, при чем прошу иметь в виду, что она не сможет прибыть туда из Москвы раньше, чем на четвертый день после получения извещения».**

# Финляндские социал-демократы—опора антисоветской кампании фашистов

ГЕЛЬСИНГФОРС, 26. (ЗТА). По сообщению социал - демократической газеты «Кансан Тюе», большую роль в антисоветской кампании, поднятой вокруг «ингерманландского вопроса» играет «Академическое карельское общество» (центр антисоветских агрессивных сил). По словам газеты, этим обществом ведется усиленная агитация против ССР и во всех крупных городах Финляндии проводятся собрания в защиту «угнетаемых в ССР ингерманландцев».

Со своей стороны **социал-демократическая газета присоединяется к клеветнической кампании и предлагает произвести «обследование» — действительно ли ингерманландцы угнетаются.**

На собраниях, созываемых «Академическим обществом», вслед за погромными речами против ССР, «не соблюдающего условий Юрьевского договора», как правило, следуют резолюции, содержащие призывы «предотвратить гибель ингерманландского народа».

МОСКВА, 26. (ЗТА). Комментируя сообщение социал - демократической «Кансан Тюе», «Известия» пишут:

**«Финляндские социал-демократы полностью заслужили звание прихвостней фашистов. Антисоветская кампания ведется фашистами для того, чтобы создать подходящую обстановку для новых провокационных выступлений. Поддерживая эту кампанию, социал-демократы тем самым становятся в ряды интервенционистов. Финляндские социал-демократы до сих пор утверждали, что они являются противниками войны с СССР и сторонниками развития мирных отношений. Присоединение к клеветнической кампании фашистов разоблачает до конца их лицемерие».**

# НОВЫЕ НОРМЫ---МОГУЧИЙ РЫЧАГ БОРЬБЫ ЗА ПРОМФИНПЛАН

## ПЕРЕСМОТР НОРМ ВЫРАБОТКИ И РАСЦЕНОК—НА СЛУЖБУ ЗАДАНИЯМ РЕШАЮЩЕГО ГОДА ПЯТИЛЕТКИ

**Покончить с недопустимой недооценкой важнейшей хозяйственно-политической кампании**

ВСЕМ ХОЗЯЙСТВЕННЫМ И ПРОФОРГАНИЗАЦИЯМ ЗСФСР

Несмотря на важное хозяйственно-политическое значение пересмотра норм выработки и сдельных расценок, работа по пересмотру их по промышленности ЗСФСР протекает явно неудовлетворительно, сопровождаясь весьма серьезными недочетами.

По ряду предприятий отсутствуют календарные планы пересмотра норм выработки и расценок, вокруг задач пересмотра все еще не мобилизовано внимание широкой рабочей общественности, работа по пересмотру норм и расценок в основном проходит без участия рабочих масс, ограничиваясь бюрократически-кабинетной проработкой их в аппаратах ТНБ и узких заседаниях ФЗК. В ряде случаев, несмотря на имеющуюся возможность, нормы пересматриваются без учета данных технического нормирования, нередко вновь устанавливаемые сдельные расценки не обеспечивают более высокие темпы роста зарплаты ведущим профессиям квалифицированного труда, имеющим решающее значение в выполнении промфинплана по отдельным отраслям промышленности.

Состояние хода пересмотра норм выработки и расценок по ЗСФСР, ставя под угрозу срыва выполнение плановых заданий по росту производительности труда и зарплаты, одновременно свидетельствует об **абсолютно недостаточном внимании и недооценке хозяйственно-политического значения пересмотра норм и расценок со стороны ряда хозорганов и профсоюзов.**

Истекший I квартал 1931 года выявил наличие разрывов в росте производительности труда и зарплаты. По ряду отраслей промышленности (данные за январь-февраль месяцы по сравнению с аналогичными месяцами прошлого года) наблюдаются превышения установленных по зарплате лимитов при одновременном падении производительности труда. Так, например, Зак. кожпромышленность дает 24 проц. при росте зарплаты на 5,5 проц., по кожпромышленности Грузии при 18 проц. снижения производительности труда имеем 18 проц. роста зарплаты. Химическое производство при 8 проц. снижения производительности труда дало 12 проц. роста зарплаты.

В целях создания решительного перелома в ходе пересмотра норм выработки и расценок и безусловного выполнения плановых заданий на 3 год пятилетки президиумы Зак. ВСНХ и ЗСПС, исходя из решения президиумов ВСНХ СССР и ВЦСПС от 6 апреля с. г. «О мероприятиях по пересмотру норм выработки и расценок»—предлагают:

1. Всем хозяйственным и профессиональным организациям переключиться на боевые темпы работ, обеспечив в кратчайший срок повсеместное окончание пересмотра норм выработки и расценок.

II. Пересмотр норм проводить на основе технормирования, а на предприятиях со слабой постановкой технормирования пересмотр провести на основе опытно - статистических данных.

**Нормы должны устанавливаться из расчета выполнения промфинплана, согласно колдоговора, привлекая к установлениям норм ударников. Пересмотр норм увязать с осуществлением мероприятий, предусмотренных планом рационализации. При пересмотре норм повышение их должно обеспечить выполнение плановых заданий по росту производительности труда и зарплаты.**

III. По отдельным отраслям промышленности провести следующее:

1) **По марганцу** — перевести не позднее 1 июня на сдельщину и премиальную систему оплаты труда не менее 65—70 проц. всех рабочих против фактических 32 проц. Усилить состав работников ТНБ качественно и количественно. На премиальную оплату перевести все заводы.

2) **По добыче и переработке нерудных ископаемых** (барит, диатомит, гумбрин, андезит и др.) закончить пересмотр и установление норм и расценок к 15 мая. Укрепить органы ТНБ работниками, форсируя техническое нормирование по Закгорнохимтресту.

3) **По металлообработке** — добиться в кратчайший срок перевода обслуживающих квалификаций (инструментальщики и др.) на премиальную систему оплаты труда.

4) **По производству стройматериалов** — немедленно приступить к созданию кадров нормировщиков. Пересмотр норм и расценок закончить к 1 июня.

5) **По кручению шелка** перевести все предприятия на сдельную оплату труда, использовав опыт Грузии. В кратчайший срок организовать курсы по техническому нормированию.

6) **По кожевенной промышленности** пересмотр норм и расценок закончить к 15 мая с расчетом повышения производительности труда до планового уровня и перекрытия намечившейся в 1 квартале диспропорции в росте производительности труда и зарплаты. В частности, Кожтресту ВСНХ Грузии немедленно оформить в соответствующем порядке и провести в жизнь уже разработанные нормы, реализация которых задержалась вследствие недопустимой медлительности, проявленной дирекцией треста.

7) **По текстильной промышленности** закончить повсеместно пересмотр норм и расценок к 15 мая.

8) **По швейной промышленности** — в силу ее особенностей, пересмотр норм производить по мере пуска новых изделий на конвейер. Учесть необходимость создания поэлементового справочника норм. Грузшвейтресту немедленно организовать курсы по техническому нормированию при существующей трестовской лаборатории.

9) **По полиграфической промышленности** (Грузия) — констатируя полный провал работы по технормированию, немедленно развернуть ударные темпы работы по техническому нормированию, закончив пересмотр норм и расценок к 1 июля.

10) **По деревообрабатывающей промышленности** пересмотр норм и расценок закончить к 1 июня. На неподдающихся нормированию работах разработать и провести в жизнь премиальную систему оплаты труда.

11) **По Аз. ВСНХ** немедленно приступить к созданию кадров по технормированию. В отдельных предприятиях со слабой постановкой технормирования пересмотр провести на основе опытно-статистических данных, закончив его к 1 мая.

IV. Президиумы Зак. ВСНХ и ЗСПС категорически предлагают всем хоз. и профорганизациям при пересмотре норм выработки и расценок ни в коем случае не допускать снижения зарплаты значительных групп рабочих.

V. Поручить сектору производства и планирования ЗСПС и СЭТ Зак. ВСНХ осуществление непосредственного наблюдения и руководства всей работой по пересмотру норм выработки и расценок.

Профессиональным и хозяйственным организациям обеспечить непосредственное руководство этой работой на предприятиях с учетом необходимости форсирования пересмотра норм расценок в отраслях промышленности, превысивших установленные планом лимиты по зарплате, при одновременном недовыполнении плановых заданий по производительности труда.

VI. Хозяйственным и профорганизациям ЗСФСР обеспечить активное участие широких масс рабочих и, в первую очередь, передовых рабочих-

# Землетрясение в Нах. ССР и Армении

**В Ордубатском и др. районах разрушены селения**

**В Горюсинском, Мегринском и Сисианском районах землетрясением нанесены крупные убытки**

**Зак. СНК выделил комиссию по оказанию помощи пострадавшим от землетрясения**

## *В НАХ. ССР*

ТИФЛИС — «ЗАРЕ ВОСТОКА»

НАХИЧЕВАНЬ, 28. 27 апреля, в 9 часов 25 мин. вечера, произошло сильное землетрясение, нанесшее 3 районам Нахичеванской республики громадные убытки. По предварительным неполным сведениям, поступившим еще не из всех сел, размеры бедствий громадны, есть много человеческих жертв.

В Ордубадском районе совершенно разрушено селение Насырваз, погибли 50 человек, все постройки, весь скот. В селении Уступи разрушено 80 проц. домов, есть 3 убитых, много раненых.

В крупном селении Чанапаб разрушено 50 проц. домов.

Из других сел Ордубадского района сведений еще нет.

В самом городе Ордубаде разрушено 60 домов, убито 6 человек, раненых — 20.

В Абракунисском районе селение Шурут совершенно разрушено. 20 человек ранено. Селение Парадаш совершенно разрушено, ранено 50 человек. Селение Аравса разрушено, ранено 30 человек.

Частично разрушены селения Казанчи, Гял, Саотах, Кирна и др.

В Шахбузском районе, в Кюкандском сельсовете разрушено 250 домов. Селение Кюлюс Кечилю разрушено на 50 проц., убито 4 человека, есть много раненых.

Продолжают поступать сведения из других сел Ордубадского, Абракунисского, Шахбузского районов.

Необходима срочная помощь

ОРДУБАТ, 28, 27 апреля, в 19 ч. 25 мин., в Ордубате и ближайших селах ощущались сильные подземные толчки. По предварительным данным установлено, что 90 пр. зданий в городе и селах дали сильные трещины, 70-80 проц.—разрушены. Под обломками остались до 300 голов скота, ранено около 50 человек, убито 10. Толчки продолжались до 5 часов утра. Всего было 13 толчков.

Население размещено под открытым небом. Продукты и имущество остались под развалинами. Убытки громадные. Организована чрезвычайная комиссия по оказанию помощи. В виду недостатка продовольствия и одежды требуется срочная помощь.

Чрезвычайная комиссия:
КАХРАМАНОВ. КАРАПЕТЯН.

Вчера были получены первые телеграфные сообщения о землетрясении. Судя по этим телеграммам, очаг землетрясения был в Нах. ССР, в районе Ордубата.

От секретаря Нахобкома т. Рагимова была получена телеграмма на имя пред. Зак. ЦИК тов. Мусабекова. В телеграмме сообщается, что 27 апреля, в 9 час. 25 мин., сильное землетрясение ощущалось по всему Нах. краю. Особенно сильные разрушения произошли в Ордубатском и Абракунисском районах, где насчитываются десятки убитых и сотни раненых. Несколько сел совершенно разрушены. Требуется срочная помощь продовольствием, мукой, лесоматериалами, медикаментами.

Организованная в Ордубате чрезвычайная комиссия по оказанию помощи пострадавшим сообщает, что 90 проц. домов дали сильные трещины. 70—80 проц. домов совершенно разрушены. По предварительным данным, насчитывается 10 убитых и 50 раненых. Население осталось под открытым небом. 300 голов скота, масса продуктов и имущества остались под развалинами. Убытки громадные.

## *В АРМЕНИИ*

ЭРИВАНЬ, 28. (ЗТА). Землетрясением 27 апреля, около 9 час. вечера, нанесены сильные повреждения в Кафанском, Горисинском, Мегринском и особенно сисианском районах. В Кафанском районе сильно пострадали села Барабатум, Севкар, Арцеванин, Ачаган, Шаларджиг, Халаджаохчи, Верхний Анд, Лернадзор и Каджаранци, где почти все дома разрушены.

Из-под развалин извлечено пока 15 трупов, ранено несколько десятков.

Погибло большое количество крупного и мелкого рогатого скота.

Рудники и электростанция в Кафане не пострадали. Канал Джрахора получил повреждения. На рудниках работы остановились, так как рабочие разошлись по своим селениям для помощи пострадавшим.

Осталось без крова свыше 20.000 человек.

В Горисинском районе разрушены села Шингер, Янджи, Татов и Гамодзор. В остальных селах и в городе Горис разрушено много домов. Население находится под открытым небом. Убитых насчитывается свыше 100 чел. Погибло много скота.

В Мегринском районе разрушено пять сел, в остальных селах пострадали дома. Человеческих жертв здесь нет.

Особенно сильно пострадал Сисианский район, где разрушено большое количество сел на 50-60 проц. Из-под обломков извлекаются трупы. По предварительным данным, убито свыше 150 чел., ранено 50. Все население района находится под открытым небом.

Беспрерывные дожди создают невыносимые условия для населения. Погибло большое количество скота как у колхозников, так и у единоличников. На местах организованы тройки для оказания помощи, весь актив мобилизован и переброшен в районы. Принимаются меры к организации предварительной помощи населению и учету жертв и разрушений. Места настойчиво требуют срочной широкой помощи, переброски стройматериалов для постройки бараков, медперсонала, медикаментов и продовольствия.

В Эривани организована чрезвычайная комиссия под председательством зам. пред. Совнаркома т. Ерзинкяна и в составе членов — пред. ГПУ тов. Абуляна, наркомздрава т. Гардашяна, секретаря ЦИК т. Дашгояна и наркомснаба т. Мелкумяна.

В Сисианский район выехал пред. ЦИК тов. Аканян с отрядами врачей, инженеров и техников. В Кафанский район—т. Агубян, в Мегринский район—пред. Госплана тов. Осепян также с отрядами специалистов.

Мобилизованы в Эривани 30 врачей, которые срочно перебрасываются на места. Наркомздрав и Красный Крест отправляют медикаменты и палатки. Организована продовольственная помощь.

ГЕРЮСЫ, 28. 27 апреля вечером, в 9 часов, в Герюсах, а также во всех окрестных селах произошли сильные подземные толчки, повторившиеся в 10 часов. Все население города провело ночь под открытым небом. В городе имеются человеческие жертвы и раненые. Много домов разрушено. Почти во всех домах получились трещины. В окрестных селах, в особенности в Тативском подрайоне, масса человеческих жертв. Дома обрушились, засыпая людей. Есть много раненых. Погибло много скота, в особенности в колхозах.

Есть сведения из Сисиана и Кафана, где также имеются человеческие жертвы. В села командированы бригады для оказания помощи. Убытки и жертвы выясняются.

МКРТЫЧЯН.

ЛЕНИНАКАН, 28. (ЗТА). 27 апреля, в 21 час 10 минут, в городе ощущалось длившееся одну минуту колебание почвы в направлении с северо-востока на юго-запад.

## *В АЗЕРБАЙДЖАНЕ*

АГДАМ, 28. (ЗТА). В Агдаме 27 апреля, в 21 час 18 минут, ощущались два подземных толчка. Сила второго толчка превышала 4 балла. В городе разрушений нет.

ГЯНДЖА, 28. (ЗТА). 27 апреля, в 20 час. 30 мин., в городе ощущались два подземных толчка незначительной силы.

САЛЬЯНЫ, 28. (ЗТА). 27 апреля, в 21 час. по местному времени, на Банкиромысле, произошло землетрясение продолжительностью в 40 секунд.

### БРАТСКАЯ ПОМОЩЬ ПОСТРАДАВШИМ

Зак. ЦИК и Зак. СНК вчера же приняли срочные меры к оказанию помощи пострадавшему району. Правительствам Армении, Азербайджана были даны телеграммы об оказании первой помощи пострадавшим от землетрясения. Наркомснабу предложено обеспечить пострадавший район продовольствием.

В Ордубатский район выезжает сегодня секретарь Зак. ЦИК тов. Гамид Султанов. В Зангезурский район, откуда также получены сообщения о землетрясении, из Баку выезжает тов. Буниат-Заде.

### ОБЕСПЕЧИТЬ ПОСТРАДАВШИХ ПРИЮТОМ

В Совнарком Армении, на имя тов. Ерзинкяна, была вчера Зак. ЦИК послана телеграмма с предложением направить в Ордубатский и Мегринский районы врачебно-питательный отряд и оказать широкую медицинскую помощь пострадавшим от землетрясения. Для временного приюта пострадавших необходимо использовать палатки Красного креста и военного ведомства.

### ВРАЧЕБНЫЙ ОТРЯД ВЫЕХАЛ ИЗ ТИФЛИСА

Грузинскому обществу Красного креста было предложено первым отходящим поездом направить в Ордубат врачебный отряд в составе 20 чел. Дирекция Зак. жел. дорог предоставила в распоряжение Красного креста один вагон.

### КОМИССИЯ ЗАК. СОВНАРКОМА ПО ОКАЗАНИЮ ПОМОЩИ ПОСТРАДАВШИМ

Зак. Совнарком выделил правительственную комиссию по оказанию помощи пострадавшим от землетрясения. В комиссию вошли т. т.: Догадов, Султанов, Сванидзе, Кучаидзе и Берия.

### ЗЕМЛЕТРЯСЕНИЕ В ТИФЛИСЕ

28 апреля, в 17 час. 30 минут, сейсмографами геофизической обсерватории Грузии записано местное землетрясение небольшой силы. Очаг землетрясения находится на расстоянии нескольких километров от Тифлиса.

Сила землетрясения в Тифлисе — около 4 баллов (на левом берегу Куры) (ЗТА).

# Помогать сегодня

## Растут ряды ударных бригад

### О НЕКОТОРЫХ ИТОГАХ МЕСЯЧНИКА САМОПРОВЕРКИ ХОДА СОРЕВНОВАНИЯ

Огромные успехи социалистического строительства в ЗСФСР достигнуты на базе огромного под'ема творческой активности и инициативы масс. Этот под'ем нашел свое лучшее выражение в социалистическом соревновании и ударничестве. За последние месяцы мы имеем новый под'ем соревнования. Динамику роста соц. соревнования и ударничества по ЗСФСР дают следующие цифры.

В Азербайджане на 1 апреля прошлого года насчитывалось около 30 тысяч соревнующих. На 10 апреля ударными бригадами по всем предприятиям АССР, включая Азнефть, охвачено 71.886 рабочих. В Грузии на 1 сентября 1930 г., по данным 530 предприятий промышленности и транспорта, соревнованием было охвачено 51.371 чел., в ударных бригадах числилось 28.352 рабочих. В связи с сентябрьским обращением ЦК ВКП (б) число ударников увеличилось на 5.179 чел. К 20 апреля текущего года только ударными бригадами охвачено по Грузии 51.270 рабочих. В Армении 64,5 проц. рабочих охвачено соц. соревнованием и ударничеством.

Однако, огромные успехи соревнования были бы еще большими, если бы не ряд недочетов.

Несмотря на бурный рост ударничества и соц. соревнования, ни одна хозяйственная организация до сего времени не поставила перед собой задачи **правильного учета новых форм труда.** Хозяйственники проявляют в этом вопросе недопустимую наивность. Особенно следует подчеркнуть **отсутствие учета производственной эффективности** соц. соревнования и ударничества. Профсоюзные организации, у которых нет исчерпывающего учета, занимаются исключительно выяснением **количественных** показателей роста соц. соревнования и ударничества, не обращая внимания на качественную сторону. При этом и учет количественных показателей производится от случая к случаю. В руководстве профсоюзов соревнованием и ударничеством имеется много недочетов. **Исключительно слабо ведется борьба с лжеударничеством.** В отдельных случаях подлинное соревнование и ударничество подменяются парадностью и организационной шумихой. Наиболее активные формы и методы ударничества слабо популяризируются. Отсутствует контроль над использованием фондов премирования ударников. Вопросы соц. соревнования и ударничества недостаточно отражаются в фабрично-заводской прессе.

Слабо охвачены новыми формами труда социально-культурный сектор народного хозяйства, кооперация, гос. учреждения и сельский сектор. До сего времени профсоюзы не смогли добиться заметного сдвига в деле развертывания социалистических форм труда в совхозах и МТС. В социально-культурном секторе имели место извращения соц. соревнования и ударничества. Органы Наркомздрава и Наркомпроса проводят мобилизацию просвещенцев и медработников на работу в сельские районы, а городские учителя и врачи об'являют себя ударниками и самозакрепляются за учреждениями «до конца пятилетки». Союзы работ и медсантруд распенивают это явление, как подлинное ударничество, не замечая, что здесь в данном случае имеет место **самострахование от посылки в деревню.**

Сейчас заканчивается самопроверка ударничества и соц. соревнования. Самопроверка ставила целью повысить качество руководства соц. соревнованием и ударничеством и использовать социалистический обмен опытом. Самопроверка значительно **помогла развитию массового похода за технику.** Призыв т. Сталина к борьбе за технику горячо подхвачен на предприятиях, где разворачивается сеть производственно-технических кружков. На многих предприятиях технической учебой охвачено 40-50 проц. рабочих.

Обращение рабочих тульского завода № 1 всколыхнуло рабочих Закавказья; организуются новые ударные бригады им. «518» и «1040».

Самопроверка результатов соревнования была увязана с проверкой выполнения промфинплана первого квартала 1931 года, с организацией сквозных бригад для выяснения причин прорывов, осуществления рационализаторских мероприятий и усиления рабочего изобретательства. Серьезное внимание во время самопроверки уделялось снижению себестоимости и мобилизации внутренних ресурсов. **В Азербайджане и Армении на всех крупных предприятиях организованы временные контрольные комиссии помощи хозорганам. В отличие от прошлого года в этом году значительно усилилось участие инженерно - технических сил в соц. соревновании и ударничестве.**

Ведущаяся сейчас на всех предприятиях ЗСФСР подготовка к первомайским праздникам и второй годовщине соревнования вызвала новый под'ем творческой активности масс.

Д. Р.

# ОТСТАЮЩИМ, снять лучших

*ВТОРУЮ ГОДОВЩИНУ СОЦИАЛИСТИЧЕСКОГО СОРЕВНОВАНИЯ ВСТРЕЧАЕМ НОВЫМИ КОЛОННАМИ УДАРНЫХ БРИГАД, НОВЫМ ПОД'ЕМОМ СОРЕВНОВАНИЯ*

**Легионы ударников—блестящая победа генеральной линии партии—суровый приговор всем пророчествам правых и „левых" оппортунистов**

## 38 ТЫСЯЧ УДАРНИКОВ—ПЕРЕДОВОЙ ОТРЯД БАКИНСКИХ НЕФТЯНИКОВ

Два года прошло с того момента, когда бакинские нефтяники включились в борьбу за овладение социалистическими формами труда. Всегда на передовых позициях, и здесь нефтяной пролетариат Баку взял большевистские темпы в развитии ударничества и соцсоревнования. Уже к концу первой годовщины социалистических форм труда по всем предприятиям Азнефти было охвачено соцсоревнованием и ударничеством 22.555 человек, т. е. 50 процентов всех рабочих промыслов и заводов Азнефти. Рабочие добычи охватили соревнованием и ударничеством 8.156 человек или около 70 процентов всех рабочих. Из 11.758 бурильщиков включились в соцсоревнование и ударничество 6.505 человек, т. е. 55-5 процентов. Огромнейший трудовой энтузиазм показали нефтеперегонщики, охватившие соревнованием и ударничеством 7.251 человек, что составляет 95 процентов всех рабочих нефтеперегонных заводов. Слабее обстояло дело с развитием соцсоревнования и ударничества в мелких, подсобных предприятиях Азнефти. Здесь из 10.636 рабочих охвачено было социалистическими формами труда 4.117 человек, т. е. немногим меньше 40 проц. Из отдельных видов социалистических методов труда к концу первой годовщины имелось по всем предприятиям Азнефти: 4.795 чел., охваченных цеховыми, договорами, 4.913—групповыми и 4.707 индивидуальными. В ударных бригадах участвовало 10.537 человек и в производственных коллективах и коммунах — 1203 человека. Из 2.800 человек административно - технического персонала Азнефти соцсоревнованием и ударничеством было охвачено 1487 человек, т. е. больше 50 процентов.

К празднованию второй годовщины соцсоревнования и ударничества бакинские нефтяники добились новых успехов. **Сейчас социалистическими формами труда охвачено уже 38.147 человек, или 75,5 проц. всех работников азербайджанской нефтяной промышленности.** Заключено 2.403 договора соцсоревнования, которыми охвачено 17.365 человек; организовано 497 ударных бригад, 214 ударных цехов и смен, 40 производственных коллективов, 18 производственных коммун и имеется около 10.000 индивидуальных ударников. **За один март 1931 года по всем предприятиям Азнефти влилось в ударные бригады, производственные коллективы и коммуны свыше 11.000 человек.**

С каждым днем увеличивается число ударников - нефтяников. Каждый день организуются новые ударные бригады, производственные коллективы и коммуны. Не может быть ни минуты сомнений, что к празднованию 3-й годовщины социалистических форм труда не будет ни одного бакинца - нефтяника вне рядов ударников. Нефтяная пятилетка в два с половиной года могла быть выполнена только благодаря огромному трудовому энтузиазму, охватившему широкие массы нефтяного пролетариата, благодаря глубокому внедрению социалистических форм труда. 38.000 армия ударников явилась авангардом бакинских нефтяников в выполнении первой нефтяной пятилетки. Вторую нефтяную пятилетку будет выполнять уже вся 50.000 армия ударников - нефтяников Баку.

И. ОЗЕРОВ.

# С опозданием на 20 дней

*70 ПРОЦ. ГОДОВОГО ПЛАНА СКОТОЗАГОТОВОК ЗСФСР ВЫПОЛНИЛА ТОЛЬКО К 20 АПРЕЛЯ*

## К ИТОГАМ ПЕРВОГО КВАРТАЛА

ПОСТАНОВЛЕНИЕ КОМИССИИ ИСПОЛНЕНИЯ ПРИ ЗАК. СНК О ХОДЕ ИСПОЛНЕНИЯ ПОСТАНОВЛЕНИЯ ЗАК. СНК ОТ 20 ДЕКАБРЯ 1930 Г. И 2 ЯНВАРЯ 1931 Г. О СКОТОЗАГОТОВКАХ

Заслушав сообщение представителей: Союзмяса т. Аматуни, Зак. РКИ—тов. Ягнятинского, Зак. НКЗ—тов. Бирюшева, Закнаркомснаба—тов. Кобахидзе о ходе скотозаготовок, комиссия исполнения при Зак. СНК постановляет:

1. Отметить, что при выполнении на 1 апреля плана скотозаготовок на 87,6 проц. (в живом весе), при задании в 70 проц., фактически мясные ресурсы, в виду низкого выхода убойного веса и потерь, оказались неудовлетворяющими задания Зак. СНК по мясоснабжению.

При значительном количественном перевыполнении плана комплектования колхозов план комплектования совхозов оказался невыполненным.

2. Особо отметить совершенно неудовлетворительное состояние учета заготовок и расходования скота по организациям: Закгосмясо, с.-х. и потребкооперации, Зак. НКЗ, Закколхозцентр и по совхозам.

3. Отметить, что снабжение продуктивным скотом совхозов и колхозов происходило же всякого руководства со стороны Зак. НКЗ, Закколхозцентра, Закгосмяса.

Поставить на вид зав. животноводческим сектором НКЗ ЗСФСР тов. Пирумову и зав. животноводческим сектором Закколхозцентра тов. Ярославскому невыполнение ими директив по плановому комплектованию стада совсектора.

4. Отметить, что аппарат Союзмяса еще не оказался способным справиться с возложенными на него заданиями как по содержанию заготовленного скота, так и по нормальному комплектованию колхозов.

5. Продолжить комплектование стада совхозов согласно установленного плана Наркомснабом Союза и предложить тов. Резникову и тов. Аматуни в декадный срок составить план комплектования стада, с поименным перечислением совхозов.

6. Учитывая, что при передаче колхозам скота были случаи передачи непродуктивного скота, предложить пред. Закколхозцентра тов. Авис совместно с упол. Союзмяса тов. Аматуни пересмотреть состав переданного колхозам скота в целях отбраковки стада и оставления в колхозах только пригодного продуктивного скота.

Поручить Закнаркомснабу, Закколхозцентру и Союзмясу в трехдневный срок выработать порядок расчета за передаваемый колхозам скот и внести на утверждение Зак. СНК.

7. Предложить Закгосмясу, с получением планов от совхозов, прикрепить таковые к статочным пунктам Союзмяса, установив сдачу с баз Союзмяса.

8. Предложить Закнаркомснабу и Закгосмясу ускорить проведение инвентаризации с целью учета наличных ресурсов и освоения скота.

9. Отмечая почти полное отсутствие на местах борьбы с уничтожением скота, вопреки заданиям на этот счет и постановлениям правительства, предложить СНК республик, входящих в состав ЗСФСР, и судебно-следственным органам усилить борьбу с хищническим уничтожением скота и развить вокруг этого большую общественную кампанию.

10. Обязать с.-х. и потребкооперацию (в районах заготовки скота), поимо заготовки скота по твердым заданиям, данным кулацким хозяйствам, усилить проведение в остальной части заготовки методом контрактации.

Зам. пред. комиссии исполнения.
ДОГАДОВ.
Секретарь комиссии исполнения.
МЕЛЬНИКОВ.
21 апреля 1931 г.

### ССРА ОТСТАЛА

(Сводка Закнаркомснаба о заготовках скота на 20 апреля).

| | % роста (+) или спада (—) по отнош. к пред. декаде | % вып. кварт. плана | % вып. годов. плана |
|---|---|---|---|
| АССР | —22,3 | 15.0 | 73,6 |
| ССРА | —50,4 | 6,2 | 66,2 |
| ССРГ | +101,2 | 17,1 | 70,7 |
| ЗСФСР | +6,2 | 12,7 | 70,7 |

### Все ли кулаки и зажиточные выявлены?

По плану снабжения Баку, грузка-ра Союзмяса должна отгружать туда ежедневно 28 тонн мяса в охлажденном виде, фактически же отгрузка составляет всего 23 тонны. Прорыв в снабжении бакинских рабочих является следствием прорывов в самих заготовках (на базу в Тифлисе должно поступать ежедневно 300 голов крупн. рог. скота, а поступает, в среднем, 150 гол.).

До сих пор ряд районов ЗСФСР не осознал хозяйственно-политической важности разрешения мясной проблемы. Можно наблюдать случаи недопустимого разбазаривания мясопродуктов (в Карягинском районе например, секретарь райкома тов. Ала-Бабаев предложил райуполномоченному Союзмяса тов. Кравченко в первую очередь снабдить мясом местные столовые(!), а затем выполнять преподанные наряды, и такие факты не единичны).

Кроме того, во многих районах (Агдамском, Сабирабадском и др.), не было сначала же выявлено точного количества кулацких хозяйств, в результате чего получилось, якобы, перевыполнение кулацко-зажиточными хозяйствами твердых заданий. В действительности же это значит, что много кулацко-зажиточных хозяйств в республиках ЗСФСР еще не выявлены и пояшение.

Необходимо, в целях усиления скотозаготовок, всем районным организациям обратить максимум внимания на выявление скрытых кулацких хозяйств на основе соответствующей массово-раз'яснительной работы среди трудового крестьянства.

Бригада ЗКК ВКП(б) АКОПОВ.
ЗКК ВЛКСМ ФЕДОТОВ.

### За заготовки отвечать персонально

За слабую работу и слабый контроль над скотозаготовками сняты с работы с передачей дела в КК пред. районных депо: багумского — тов. Вердзадзе и кобулетского—тов. Кайхацишвили.

Уполномоченному Союзмяса тов. Оскарову и уполнарокомснаба тов. Зачариадзе их слабая работа поставлена на вид. Аджарколхозсоюзу также поставлено на вид неудовлетворительное распределение продуктивного скота.

**За выполнение скотозаготовок установлена персональная ответственность прикрепленных к каждому району работников.**

### По кулацкой „инструкции"

(Письмо из Шаумяна)

Тайный убой в Шаумяне и в некоторых селах района продолжается. Были случаи, что в это преступление втягивались колхозники и члены совета. Резали даже стельных коров.

Что происходит все это по инструкции кулаков, — нет никакого сомнения. Этих «вдохновителей» тайного убоя следует обязательно разоблачить и **организовать над ними показательный суд,** а равно и над их подпевалами, подкулачниками, вредителями социалистического животноводства. Кулацкой провокации надо противопоставить широкую раз'яснительную агитацию.

БРИГАД.

# ОСНОВНОЕ ЗВЕНО ХОЗРАСЧЕТА НЕ ОХВАЧЕНО

Директива НКЗ СССР о переводе «на полный хозрасчет с самостоятельным балансом, со счетами прибылей и убытков» всех совхозов, МТС и др. предприятий его системы у нас в ЗСФСР к сроку, т. е. к 25 апреля, не получила своего осуществления.

Даже те с.-х. организации, которые могут похвалиться сравнительным благополучием в области проведения этой кампании, центральные (в масштабе ЗСФСР) аппараты которых уже заключили все надлежащие договоры с поставщиками и заказчиками (таковы, например, «Чай-Грузия», Закгосагородтрест), и те стоят лишь накануне приобщения к договорной кампании своей периферии. В частности, о.во «Чай-Грузия» сейчас вызвало в Тифлис директоров своих совхозов и фабрик для подписания хозяйственных договоров. Закгосагородтрест направляет на места инструкторов, и этому методу организации перехода предприятий на полный хозрасчет надо отдать предпочтение, поскольку он дает возможность широко вовлечь в кампанию по заключению договоров общественность совхозов.

Хуже положение тех организаций, которые не заключили еще всех договоров даже в краевом масштабе. Свиновод, например, который чистосердечно признается, что в его совхозах для перевода на хозрасчет ровно ничего не сделано (вопрос упирается в недостаток кадров?!), еще не заключил договоров с пятью организациями. Закгельхозснаб еще не оформил договоров с четырьмя организациями, при чем одна из них,—а именно Закеспоз — вообще не нашла нужным вступать в договорные отношения с Закгельхозснабом (?). Договорная кампания межрайонных об'единений Закгельхозснаба с колхозно - кооперативной системой закончена в АССР и ОСРГ, а в ССРА произошла заминка в виду того, что НКЗ Армении в свое время запоздал с утверждением планов распределения с.-х. инвентаря. Несколько договоров остается еще заключить и Новлубтресту, и Закгельстрою.

На практике заключения договоров Закгельстроем можно с особенной ясностью наблюдать, как отрицательно сказывается на ходе кампании противоречивость, крайняя неясность тех распоряжений, которыми до самого последнего времени забрасывались из центра закавказские филиалы таких организаций, как Скотовод, Свиновод, Семеноводтрест, Тракторцентр, Маслотрест (эриванская зональная станция). Со всеми этими организациями Закгельстрой договоров еще не заключил, вернее, их придется перезаключить. Дело в том, что местная контора, например, Скотовода, не имея никакого понятия о генеральном соглашении своего правления, которое недопустимо запаздывало, вынуждена была заключить договор с Закгельстроем по своему собственному разумению, дабы не рисковать остаться к 1 мая «у разбитого корыта». Это «собственное разумение», переведенное на язык цифр дало 4.500.000 руб. Заказ на эту сумму был зафиксирован в договоре. Но после этого пришло генеральное соглашение, и сейчас на его основе заказ предстоит уложить в рамки 2.600 тыс. руб. В аналогичное положение попала и зак. контора Свиновода. Разрыв в 300 с лишним тысяч рублей обозначился и в договоре Закгеменоводтреста, при сопоставлении его с генеральным соглашением (1.100 тыс. руб. против 789.000 руб.).

Весьма характеризующим растерянность, в которую повергнуты все эти организации, является тот факт, что зак. конторы Свиновода, Скотовода, Овцевода, Лектехсырья, Союзтабака, Тракторцентра отказались было от заключения договоров с Закгельхозснабом на том основании, что они будут снабжены с.-х. орудиями, машинами и материалами в централизованном порядке. Когда же Закгельхозснаб предупредил, что они, в таком случае будут сняты им со снабжения, организации эти, по выражению представителя Закгельхозснаба, «зашевелились». Однако, факт остается фактом, договоров с ними пока еще не заключено (это — сверх тех четырех неоформленных Закгельхозснабом договоров, о которых мы упоминали выше).

И вот, в той обстановке неопределенности и, в конечном счете, неблагополучия, в котором очутились местные филиалы, в данном случае Скотовода, Овцевода, Тракторцентра и Семеноводтреста, особенно бьет в глаза тот индифферентизм, который они проявляют в отношении договорной кампании.

По крайней мере, их отсутствие на специальном совещании по этому вопросу, состоявшемся на днях в НКЗ ЗСФСР, не могло быть иначе истолковано.

* * *

Прорывы в кампании по переводу на хозрасчет с.-х. предприятий в ЗСФСР не исчерпываются тем отставанием против сроков, преподанных НКЗ СССР и Зак. НКЗ, которое допускает большинство организаций. Уже на исходе кампании мы вынуждены констатировать, что, оказывается, еще не всеми организациями понята самая суть этого важнейшего хозяйственно - политического мероприятия. В частности, такое непонимание обнаружил Заксовхозхлопок. Это повлекло за собой невыполнение им постановления о переводе предприятий на полный хозрасчет уже по существу. Дело в том, что Заксовхозхлопок, сам своевременно заключивший договоры с Хлопстроем, Хлопснабом, Хлопгрестом и АБВ, фактически изолировал свои совхозы, устранив их от непосредственного соглашения с поставщиками и заказчиками. Локальные договоры совхозов здесь подменены некиим «оригинальным» документом — наряд-заказ, который заключает в себе обоюдные обязательства треста (только!) и совхозов и отнюдь не обеспечивает контроля финансового органа над хозяйственной деятельностью совхоза. Фактически Заксовхозхлопок оставляет, таким образом, в своей системе старое положение.

Великая растерянность по части хозрасчета парит в Новлубтресте. Об'ясняется это приходится отчасти указанием центрального правления, противоречащим директивам НКЗ. Центральное правление сообщило, что совхозы не будут заключать договоров на сдачу продукции, а получат разнорядки на сдачу (?). При таких установках, преподанных центральным правлением, неудивительно, что представитель местной конторы треста «прозрел» по части сущности полного хозрасчета только на пленарочном совещании в Зак. НКЗ. Из его недоуменных реплик можно было заключить, что в Новлубтресте не вполне усвоена разница между слепым кредитованием под план, которое фактически практиковалось до сих пор и тем жестким контролем рублем, который вступает в силу с 1 мая.

* * *

Такова в общих чертах картина перехода предприятий системы НКЗ на полный хозрасчет в ЗСФСР. Судя по этим данным, многие из них рискуют с 1 мая очутиться перед фактом закрытия кредитов, если последние 2.3 дня максимально не используются ими для ликвидации прорывов в договорной кампании. Серьезные опасения внушает то обстоятельство, что фактически еще не охвачено основное звено — не переведены на полный хозрасчет совхозы и МТС.

Подводя предварительные итоги кампании, приходится признать, что существенным ее недостатком явилось также отсутствие массовой раз'яснительной работы на местах вокруг заключения договоров. Нет никакой гарантии, что наши совхозы и МТС до сих пор еще не имеют представления о новых методах кредитования, при которых только четкое соблюдение количественных и качественных показателей работы, обусловленных в договоре, будет давать право на пользование открытыми кредитами. Хозрасчет, как стимул хозяйственного роста, еще не популяризован достаточно широко. И именно этой популяризацией надо заняться в самые ближайшие дни, чтобы трудовым под'емом масс обеспечить полную реализацию хозяйственных договоров.

П—ВА.

### О „легендарном" кулаке Ленингорского района

Председатель Ленингорского (А-О Юго-Осетии) райинвотводсоюза при скотозаготовках премирует промтоварами на 70—80 процентов всех без исключения скатчиков, а некоторых кулаков, — даже на 90 процентов. На указание, что он поступает неправильно, пред. райсоюза отвечает смиренно: **«У нас нет кулаков. Наш кулак — бедный кулак. Его нельзя сравнивать с грузинским или российским кулаком. Мы — все революционеры! Мы все вместе боролись с меньшевиками! Наш кулак — честный кулак..».**

Эти «высказывания» вполне объясняют, почему этот пред. сомневается в том, что в Юго-Осетии могут быть оппортунисты. Во всяком случае, он не признает, что сам очутился в их лагере.

Помимо всего этого, он все время занимался самоснабжением из фонда скотозаготовок («премировал» себя шерстяной материей на 700 руб.).

**Таким партийцам не место в партии, их надо гнать из партийных рядов.**

Н.

### Инвентаризация скота

Крайне слабо поставленный учет скотозаготовок, распределения скота и расходования мясопродуктов побудил Наркомснаб Союза дать директиву о сплошной проверке приходо - расходных операций в этой области за период с 1 октября 1930 г. по 15 апреля с. г. и соответствующей инвентаризации.

В ЗСФСР, по постановлению Зак. СНК, для реализации этой директивы создана зак. междуведомственная комиссия под председательством наркома снабжения, а также республиканские и районные комиссии.

Слабой стороной кампании является пока то обстоятельство, что к участию в ней не привлечена местная общественность, что необходимо немедленно выправить.

### 1000 гол. под угрозой падежа

СТЕПАНАКЕРТ, 26. (ЗТА). **Более 1000 гол. крупного рогатого скота, сосредоточенного Союзмясом в Кельбаджарском районе, голодает. От истощения начался массовый падеж. Гнать скот на низменные базы Азербайджана невозможно в виду снегов и полного истощения скота. Необходимо срочно перебросить фураж из соседних районов Армении и Азербайджана и привлечь виновных в этом явном вредительстве лиц к строжайшей ответственности.**

### За заготовки отвечать персонально

За слабую работу и слабый контроль над скотозаготовками сняты с работы с передачей дела в КК пред. районных депо: багумского — тов. Вердзадзе и кобулетского—тов. Кайхацишвили.

Уполномоченному Союзмяса тов. Оскарову и уполнарокомснаба тов. Зачариадзе их слабая работа поставлена на вид. Аджарколхозсоюзу также поставлено на вид неудовлетворительное распределение продуктивного скота.

**За выполнение скотозаготовок установлена персональная ответственность прикрепленных к каждому району работников.**

ЗАРЯ ВОСТОКА
ТИФЛИС, 29 апреля

**КОМАНДИРАМ ПРОЛЕТАРСКОГО ОБЩЕСТВЕННОГО МНЕНИЯ, МАКСИМУМ ВНИМАНИЯ.**

Закрайком ВКП (б) принял постановление о рабселькоровском движении. В Закрайкоме, Закрайком отмечает, что перестройка работы с рабселькорами применительно к новым задачам социалистического строительства в большинстве идет **чрезвычайно слабо. Руководство и работу с рабселькорами Закрайком признает в целом по ЗСФСР неудовлетворительными.**

Партийные организации и редакции газет должны учесть эту оценку Закрайкома и перестроить коренным образом свою работу с рабселькорами, положив в основу решение ЦК ВКП (б) о перестройке рабселькоровского движения.

Газеты должны обеспечить развертывание новых форм массовой работы: рейды, ударные бригады, общественный буксир, перекличка и т. д., словом, перенять опыт ударных бригад и буксиров «Правды», целиком и полностью себя оправдавший. Нужно широко применить опыт массовой работы бакинской «Вышки», ее слеты, выезды передвижных редакций на промысла, в колхозы, рассылку на места стенных листков и т. д. Нужно начать массовую работу строить по-новому.

Нужно дать решительный отпор той части журналистов, которая не верит в творческую работу ударных бригад печати, которая пытается рабселькоровское движение зажать в рамки **«информации», заметки,** фотографирующей вчерашний день, доставщика «сырого материала». С этими оппортунистическими настроениями надо покончить.

**«Условием дальнейшего под'ема рабселькоровского движения и его успехов является перестройка работы рабселькоров»** (постановл. ЦК ВКП(б).

Эту перестройку призваны произвести **секторы ударных бригад,** которые Закрайком предлагает организовать в каждой редакции. Секторы ударных бригад должны дифференцировать работу рабселькоров, поставив перед каждой группой рабселькоров основные, узловые вопросы. Например, **рабкоры - нефтяники** должны бороться за выполнение планов добычи, бурения, перегонки, за качество проходки скважин, выхода нефтепродуктов, за соцсоревнование и ударничество и т. д.; **рабкоры-железнодорожники** должны бороться за здоровый паровоз, за качество ремонта, за спаренную; бороться с простоями вагонов и паровозов, с рассхлябанностью, пьянством и т. д.; **рабкоры МТС** должны бороться за ликвидацию обезлички, за полную нагрузку трактора, лучшую пахоту, экономию топлива и т. д.; селькоры должны развернуть борьбу за колхозное строительство, весенний сев, против кулака и оппортунистов, за социалистическую организацию труда, сдельщину, бригадную работу и т. д.

Таким образом, каждая группа должна сосредоточить свое внимание на вопросах, которые ей ближе, понятнее, где рабселькоры проявят максимум творческой инициативы и организационной способности.

Наряду с этим газеты должны поднимать политическую и газетную подготовку рабселькоров, выдвигая их на работу в газете и доводя лучших и выдающихся из них до уровня квалифицированных журналистов».

Закрайком предлагает райкомам партии крупных промышленных районов создать секторы печати, которые должны будут руководить низовой печатью и рабселькорами, ведя среди них партийно - воспитательную работу, созывая совещания, слеты ударников - рабселькоров, заслушивая доклады редакций о состоянии работы с рабселькорами и т. д.

Постановление Закрайкома ставит перед редакциями газет задачу коренной перестройки всей работы с рабселькорами. Эта задача должна быть выполнена. **Активность «командиров пролетарского общественного мнения» (Сталин)—рабселькоров должна быть направлена в помощь партии и советской власти на социалистическое строительство.**

**1—2 МАЯ НА ПОЛЯ** Колхозники села Борашаговки на Киевщине постановили 1 и 2 мая работать на полях и призывают всех колхозников последовать их примеру, превратив первомайские дни в дни борьбы за полный успех большевистского сева.

Особенно большое значение работа в эти дни приобретает для Закавказья. Климатические условия затянули разворачивание сева, поставив нас перед необходимостью полностью выполнить планы сева в максимально сжатые сроки. Достаточно напомнить, что из 250 тысяч га хлопка посеяно, по имеющимся данным, приблизительно, 10 тысяч, между тем, как предельный срок сева хлопка—10 мая. По чаю план сева пока выполнен на 50 проц., а должен был быть закончен к 1 мая

# Письма из цехов

## В ПОХОД ЗА ТЕХНИКУ

В ткацком цехе **ганджинской прядильно - ткацкой фабрики**, приезжие квалифицированные подмастерья используются недостаточно. По договору они должны обучать местных рабочих. Но часто их снимают с ткацких комплектов и назначают мастерами, отчего хромает подготовка новых рабочих кадров.

Фабрике нужны технически грамотные рабочие, хорошо знающие машину, овладевшие техникой производства. У нас же до сих пор нет кружка по изучению техники, хотя администрация обещала организовать его.

**КЛЮЧ.**

## ОЧАГ АНТИСАНИТАРИИ

**Тифлисские парикмахерские**, принадлежащие как Еркоопу, так и промкооперации, отличаются своей антисанитарией.

Карболового раствора во многих парикмахерских нет, а если где и имеется, так не меняется несколько месяцев. Вошло в привычку вытирать после бритья сотню граждан одной и той же салфеткой.

Артель «Шекавшреба», приумножая свои доходы, готовит одеколон «собственного производства» — три четверти куринской воды и четверть водки.

Думает ли санитарный надзор обследовать тифлисские парикмахерские?

**КА—НЯНЦ.**

## ШАЛОСТИ С КАБЕЛЕМ

Ежегодно Закавказская железная дорога строит в крупных пунктах телефонные станции с подземным кабелем. В этом году дорога строит такую станцию в **Ленинакане**. Постройка началась в январе. Ассигновано на нее около 30 тыс. руб.

Вообще, прокладывать подземный кабель зимой не рекомендуется. Если влага проникнет в бронированный кабель, он пропадет.

Производитель работ **Радзиевский** это прекрасно знает, но нисколько не беспокоится:

— Кабель не испытан, потому что прибора для испытания у нас нет.

Прибора для определения порчи кабеля нет не только в 4-м эксплоатационном районе, но и на всей Закавказской железной дороге. Из этого, однако, не следует, что прокладку кабеля нужно производить вслепую, ставя под угрозу десятки тысяч рублей.

Дирекция Закавказской железной дороги должна немедленно приобрести прибор для испытания подземного телефонного кабеля.

**Б. КАРАПЕТЯН.**

## В КОЛЬЦЕ СЕМЕЙСТВЕННОСТИ И КРУГОВОЙ ПОРУКИ

Артель «Воин» имеет лесопильный завод и фанерную фабрику, где работают бывшие люди — б. князь Абашидзе и др., о работе которых можно судить по сдаваемому ими материалу, 50 проц. которого — брак.

Как смотрит на это правление артели? При наличии круговой поруки, семейственности все идет «хорошо». Эта цифра не возмущает правление, но возмущает рабочих, которые видят, что при таких условиях работы производство терпит громадные убытки.

В складе, благодаря семейственности, продавцом материала работает неграмотный мальчишка Чхеидзе. Несмотря на претензии со стороны покупателей, Чхеидзе продолжает оставаться на месте.

Кто избавит артель от князей, бракованного материала, круговой поруки и семейственности?

**АМНИК.**

**Партийное строительство**

# АППАРАТ СОВУЧРЕЖДЕНИЙ — ПОД НЕОСЛАБНЫЙ КОНТРОЛЬ ФАБРИК И ЗАВОДОВ

## ОСУЩЕСТВИМ ЛОЗУНГ ЛЕНИНА О СОЧЕТАНИИ УПРАВЛЕНИЯ С РАБОТОЙ НА ПРОИЗВОДСТВЕ

### Партийные и профсоюзные организации депо-Тифлис, завода им. Калинина и ряд других недооценивают значения шефства заводов над совапаратом

«Шефство заводов и передача рабочим исполнения отдельных функций госаппарата являются крупным шагом по пути осуществления идеи Ленина о том, что «целью нашей является бесплатное выполнение государственных обязанностей каждым трудящимся по отбытии восьмичасового «урока» производственной работы». Семичасовой рабочий день открывает новые возможности для реализации этих указаний Ленина».

**(Из пост. 16-го с'езда ВКП (б).**

## ЗА СОЦИАЛИСТИЧЕСКОЕ СОВМЕСТИТЕЛЬСТВО

Крупнейшим завоеванием в борьбе с бюрократизмом является новая массовая форма рабочего контроля снизу—шефство заводов над совапаратом.

Новая форма рабочего контроля снизу—шефство—приобретает особо важное значение именно сейчас, когда каждый квалифицированный рабочий нужен цеху, транспорту, промыслу.

ЦК ВКП(б) и СНК СССР внесли решения о запрещении в течение двух лет выдвигать рабочих с производства в совапарат. Это решение ставит перед партийными и профсоюзными организациями задачу шире развернуть массовую форму рабочего контроля снизу над совапаратом—шефство.

Нужно суметь увязать работу на производстве с контролем и работой в совучреждении. Нужно пролетарский контроль сделать действенным, повседневным. **Социалистическое совместительство нужно со всей большевистской настойчивостью поставить в порядок дня шефской работы.**

Рейд рабкоровских бригад «З. В.» показал, что шефство заводов над отдельными учреждениями в Тифлисе не развернулось еще в подлинный контроль рабочих масс снизу. На этом фронте мы имеем ряд прорывов.

Например, парт. и профорганизации **депо-Тифлис** явно недооценивают значения шефства. Они почти ничего не делают для этой работы, ссылаясь на «спаренную езду».

**Завод им. Калинина** вместо практической работы ограничивается кружком фотолюбителей. А на **заводе имь 26** в обиде, почему выдвиженцев в аппарат Еркоопа берут не у металлистов, а у печатников.

Рейд показал, что многие заводские парторганизации еще не рассматривают шефство, как «важнейшую часть своей массовой работы». (16-й с'езд).

Партийные организации должны немедленно создать перелом в развертывании массовой шефской работы. Нужно на деле осуществить пролетарский контроль снизу над совапаратом, **нужно социалистическое совместительство — эту ленинскую форму участия рабочего в управлении государством—провести в жизнь.**

## Забытый участок

**Рабочие депо Тифлис шефствуют над аппаратом дирекции дорог, но до сих пор это шефство особенных результатов не дало. Договор заключен, проработан в низовых организациях, но пункты договора не выполняются.**

**В об'единенном месткоме дирекции дорог бригаде заявили:**

**— Мы наметили в план работы месткома включить вопрос о пересмотре договора.**

**Вот и все, что знают о шефстве в об'единенном месткоме.**

**В деле же секретарь месткома успокоил:**

**— Бригада уже составлена и приступила к работе.**

**На деле—никаких бригад, никакой работы. Если в свое время, в период чистки, бригады рабочих депо и принимали участие в контроле над аппаратом, то теперь ни о бригадах, ни о договорах никто ничего не знает.**

**Таким образом, шефработа в депо —забытый участок, а между тем, дирекция дорог—нерв транспорта, который должен работать четко, без перебоев. Рабочие шефы должны драться за эту четкость работы дороги, очистить от чуждых и ненужных элементов аппарат дирекции, ковать новые кадры, осуществить идею Ленина — обслуживать советский аппарат рабочими - добровольцами, одновременно остающимися на производстве.**

Бригада «З. В.»: Н. ДЖАВАХАДЗЕ, Н. ЯБЛОНСКИЙ, БОЗОЕВ.

## Крепить руководство контролем снизу

Фабрика обуви шефствует над Наркомторгом и Закгосторгом с июня прошлого года. Для работы в аппаратах этих учреждений выделено 7 бригад, в каждой по 5 человек.

Бригады принимали участие в чистке аппарата. Члены бригады активно выступали на чистке, хорошо вошли в курс работы учреждений. Бригады являются постоянно прикрепленными и проводят повседневный контроль над учреждениями.

На собраниях рабочих фабрики часто ставятся доклады бригад о проделанной работе. На одном из собраний был поставлен отчет Наркомторга; по отчету выступали рабочие и внесли ряд деловых практических предложений.

Фабрика выделила специальные бригады, которые приняли участие в рационализации аппарата. Бригады оказали огромную помощь учреждениям в деле сокращения административно - хозяйственных расходов.

Фабрика не только контролирует и оперативно помогает учреждениям, но и готовит кадры. Двое рабочих посланы на специальные курсы в Ростов. Наркомторг взял на себя подготовку их для работы в аппарате. Но когда ребята приехали из Ростова, то Наркомторг **отказался принять их в аппарат, и пришлось одного послать на работу на тифбойню, а другого в Закоргстрой.**

Договор между рабочими фабрики и служащими учреждений заключен. Договор проработан на общем собрании рабочих.

В шефской работе есть также ряд существенных недочетов. Например, недостаточно руководство партийной и профсоюзной организаций; нет контроля над работой отдельных товарищей, выделенных в бригады; не выполняются пункты договора и т. д.

Нет достаточной помощи бригадам со стороны парт. и профорганизаций, Наркомторга и Закгосторга. Они очень много обещают, но мало делают.

Бригада «З. В.»: ЧАДРАНОВ, КОРИНТЕЛИ А., РТВЕЛИШВИЛИ О.

## КОЖЕВНИКИ ХОРОШИЕ ШЕФЫ

Чистка аппарата ВСНХ Грузии прошла при ближайшем участии рабочих кожзавода № 1. Заводом была выделена специальная бригада, которая приняла участие в рационализации аппарата и сокращении административно - хозяйственных расходов. Эта бригада повседневно изучает и контролирует работу аппарата ВСНХ. При участии бригады выявлены лишние люди. Бригада внесла ряд ценных предложений по об'единению отдельных родственных должностей и т. д. В итоге это об'единение и рационализация дали 54.000 руб. экономии.

Если хорошо руководит работой бригады парторганизация завода, то плохо—фабком, который очень редко ставит вопросы шефства на обсуждение.

Рабочие завода во время чистки аппарата ВСНХ выпустили специальный номер стенгазеты. И в дальнейшем номера стенгазет завода посылаются в ВСНХ, но беда в том, что работники ВСНХ не следуют примеру рабочих и сами никакого участия в выпуске стеновок не принимают.

Рабочие завода часто посещают собрания служащих ВСНХ, принимая активное участие в разрешении ряда вопросов.

Шефская работа развертывается, но до сих пор между рабочими кожзавода и служащими ВСНХ не заключен договор, и работа идет вслепую, без плана, рывками.

Бригада «З. В.»: А. ЧАДРАНОВ, КОРИНТЕЛИ АННА, РТВЕЛИШВИЛИ ОЛЬГА.

## Первые шаги

Рабочие завода им. **Калинина** шефствуют над Госкинпромом. Выделено три бригады, в каждой по 6 человек. Чистка аппарата Госкинпрома прошла при активном участии рабочих бригад, **но общего контроля над работой аппарата Госкинпрома еще нет.**

Сейчас бригады принимают участие в рационализации и сокращении аппарата. На заводе организован кружок фотолюбителей, в этом кружке проводятся занятия по изучению кинопромышленности. Договор с подшефниками до сих пор не заключен.

Бригада: ДЖАВАХАДЗЕ, ЯБЛОНСКИЙ, БОЗАЕВ.

## Металлисты, вы отвечаете за работу кооперации

**Над тифлисским Еркоопом шефствуют рабочие завода им. 26.**

**Шестьдесят рабочих уже работают в бригадах, принимают активное участие в проводимой сейчас реорганизации аппарата Еркоопа.**

**На заводе в связи с шефством открыты кооперативные курсы, которые должны готовить работников кооперации. В свою очередь Еркоп открыл агрокурсы, где подготавливают работников для пригородных совхозов. Все слушатели на этих курсах—рабочие завода.**

**Это — официальная сторона. На деле же Еркоп даже не находит нужным отчитаться перед шефами о своей работе.**

**Рабочие принимают участие в контроле над работой аппарата Еркоопа, участвуют в проведении чистки и реорганизации, но сказать, какую конкретную пользу принесли эти бригады, довольно трудно.**

**Подлинного, настоящего контроля и творческого участия в работе аппарата Еркоопа еще нет.**

**Партийным и профсоюзным организациям завода надо перестроить свою работу с бригадами и повернуться лицом к кооперации, лицом к рабочему снабжению.**

Бригада «З. В.»: БЕРЛИЕВ, КОСОВ, ХАЛАТОВ.

## Ударить по оппортунистической недооценке шефской работы

При ЦКК-РКИ Грузии было созвано совещание представителей шефствующих и подшефных организаций. На совещании был роздан план работ и намечены меры к проведению этого плана в жизнь.

Места, однако, не обеспечили проведение в жизнь постановления ЦКК КП (б) Грузии. Прикрепленные на предприятия не явились и не выполнили порученных им заданий.

22 апреля при ЦКК-РКИ было созвано совещание с целью проверки хода декады смотра. На совещании были заслушаны доклады с мест, при чем выяснилось, что на местах ведется очень слабая подготовительная работа.

На совещании представители парторганизаций и месткома депо-Тифлис выступили с правооппортунистическими заявлениями о том, что **им не. когда** сейчас заниматься шефской работой. «Мы, мол, заняты спаренной ездой». Между тем, депо шефствует над дирекцией дороги, которая должна укреплять спаренную езду.

Ряд представителей предприятий Тифлиса (РЗ, мебельные фабрики, трамвая, завода им. Сухишвили) и секретарей парторганизаций не явились на это совещание. Это говорит за то, что и эти организации недооценивают значения шефской работы.

Совещание постановило предложить всем предприятиям и учреждениям широко развернуть работу по смотру шефства и закончить ее в установленный ЦКК срок—30 апреля.

Для проверки хода работы к местам прикреплены инструкторы РКИ.

Совещание решило об'явить конкурс на лучшего шефа. Установлены премии для лучших шефов, в том числе переходящее знамя. (ЗТА).

# ОХРАНА ЛЕСНЫХ БОГАТСТВ — ДЕЛО МИЛЛИОНОВ

### Окружить социалистические города и села зеленым кольцом лесов. За бережное использование лесных ресурсов социалистической страны

## Лес—народное богатство

В период социалистической реконструкции хозяйства и развития, так называемого «зеленого строительства» лес несет огромную и почетную роль. Лес требует особенно серьезных забот. Советская власть стремится воспитать это сознание не только среди взрослого населения, но и среди школьников. Одной из таких мер является устройство «дней леса».

«День леса» в СССР имеет десятилетнюю давность. Планомерно и вполне организованно он начал проводиться с 1924 г. В организацию по устройству «дней леса» были втянуты Наркомпрос, здравоохранение, под руководством лучших лесоводственных сил в Ленинграде, Москве, Киеве и др. городах. Была организована громадная масса детей и комсомола.

«Дни леса» начинают давать серьезные результаты и производственный эффект. В республиках Закавказья «дни леса» имеют также 4-летний опыт. В 1930 г. в организацию «дня леса» были втянуты многие школы Тифлиса. Республики Азербайджана и Армении за последние два года стали довольно широко проводить у себя «дни леса». **Закавказская железная дорога в 1930 году провела во многих пунктах «неделю леса».** Таким образом, эта идея постепенно проникает в массы.

Наши горные леса, помимо общего значения, ответственны за благоденствие края. От них зависит режим вод, ежегодный урожай, вообще, и ценных культур—в частности. Обязанность всех граждан—всемерно помогать проведению «дня леса» и вообще заботиться о лесе.

Зак. Лесотехнический институт в этом году связался со школами и, кроме того, взял на себя шефство над крупными парками и садами Тифлиса и руководит этой работой.

С днем леса надо связывать и **«день птицы».** Заграницей, особенно в Америке, это широко развито. Там создаются с этой целью клубы, об'единяющие до 40.000 детей, в РСФСР также устраиваются гнездовья, птичьи домики (иногда дуплянки для жилья), кормушки и даже бассейны для крупных птиц. Без покровительства человека полезные пернатые постепенно убывают. Вред от исчезновения этих птиц быстро скажется массовым развитием насекомых, портящих деревья в лесах, садах и парках.

Дети и комсомольцы должны особенно чутко беречь лес — народное богатство. Они же, под руководством педагогов, принесут больше всего пользы лесу в его «день».

**Проф. И. ЗАКТРЕГЕР.**

## Молодежь — лучшая защитница леса

«День леса» в Тифлисе большей частью проходит неорганизованно. О нем обычно вспоминают поздней весной, когда уже впору производить работы по древонасаждению.

Тогда студенты-лесники спешно организуют отряды для пропаганды идеи дня леса в школах, в войсковых частях, на предприятиях. Устраиваются совещания, доклады, временные кружки, затем начинаются лихорадочные поиски места для культур, семян и посадочного материала. Все это делается наспех, и день леса в большинстве случаев ограничивается лишь хорошими пожеланиями, а если какой-нибудь школе все таки, с большими трудностями, удается засадить клочек почвы, то на следующий год, а иногда и раньше, там все равно ничего не останется, так как никакого ухода за посадками нет. Парадоксальное явление — **Тифлис,** который, по преданиям представлял сплошной лес и еще в прошлом столетии имел богатые Авлабарские и Цхнетские леса, в настоящее время сравнительно с другими городами **исключительно беден древесными насаждениями.**

Огромные пространства вокруг города представляют голые склоны, накаляемые солнцем, стравливаемые скотом. Во время ливней быстрые сточи с гор наводняют Тифлис и загромождают город выносами. Растет количество оврагов. Почвы горных склонов с их огромной производительностью остаются совершенно неиспользованными для народного хозяйства.

В Тифлисе в последнее время ведутся большие работы по древонасаждениям на Давидовской горе и в других местах. В этой большой общественного значения работе совершенно игнорируются огромный энтузиазм и молодые силы учащихся городских школ. Вот практические мероприятия, намечаемые нами:

Часть площади, ежегодно намечаемая городом к озеленению, должна быть предоставлена под непосредственную работу школ. Крупные работы по террассированию, сооружению водосборных канав и ограды для всей культурной площади делаются в обычном порядке, силами и средствами города. Вся эта площадь делится на участки соразмерно с числом и мощностью школы. Каждой школе предоставляется отдельный участок. Насаждение культур на этом участке, охрана зелени, борьба с вредителями поручается школам, которые могут соревноваться между собой по успехам культур и благоустройству участка.

Посадочный материал должен быть выращен в общем питомнике, организованном лесным отделом города, при чем и к этому делу можно привлекать молодежь. Все школьные посадки должны входить в общий план городских лесонасаждений.

По окончании культурных работ школа остается шефом этого участка и всемерно заботится о его благосостоянии, под руководством сотрудников и студентов ЗЛИ.

**В.-Н.**

**ПРОФ. П. ВИНОГРАДОВ-НИКИТИН.**

## Окружим зеленью наши города

Пятилетний план народного хозяйства предусматривает создание **200 новых индустриальных городов и до 3.000 агро-индустриальных центров.**

Грандиозная перепланировка страны требует самого внимательного отношения к охране природы и озеленению городов. Узкие, темные, дворы, пыльные улицы, скученные дома — результат бесистемной застройки—должны бесследно исчезнуть. Новые социалистические города-сады должны отвечать социалистическому быту, являясь одновременно базой промышленности и базой отдыха трудящихся.

Что касается внутренней структуры социалистических городов, то по этому вопросу имеется большое количество предложений. Во всяком случае ясно, что потребность в пригородной природе останется без изменения. **Наиболее спорный пункт**—организация зеленых насаждений внутри городов. Все это возлагает большие задачи на охрану пригородных лесов и вообще пригородного естественного ландшафта, с одной стороны, на создание и выращивание зеленого внутригородского фонда—с другой.

Хотя и сейчас у нас довольно широко поставлена пропаганда охраны природы (лесной вуз, школы), но в дальнейшем необходимо привлечь к этой работе широкие массы. Профессура и студенчество. ЗЛИ должны взять на себя инициативу в этом деле. Необходимо провести обследование состояния городских насаждений и разработать ассортимент для создания новых питомников. Подбор подходящих пород для посадки—больной вопрос для большинства наших городов, в частности для Тифлиса. По улицам и в парках Тифлиса мы видим ничем неоправдываемые однообразные посадки (белая акация и др.), в то время, как мы располагаем очень ценными в декоративном отношении породами, произрастающими в естественных условиях Грузии. В этом отношении много может сделать **обследование естественных насаждений.** К этой работе необходимо привлечь педагогов, школьные кружки, любителей природы и само население путем пропаганды клубов, жактов и т. д.

«День леса», проводившийся ранее в течение одного дня (неорганизованно, без предварительной подготовки посадочного материала и т. д.) может приучить школьную молодежь только к несерьезному отношению к природе, приводя тем самым к противоположным результатам.

«День леса» из эпизодической кампании должен стать нашей повседневной задачей. Посадка, включенная в ежегодный план общегородских посадок, даст ощутимый эффект. К тому же, Лесному институту не следует замыкаться в рамки Тифлиса. Институт должен притти на помощь другим городам Закавказья, взяв на себя инициативу и руководство в деле охраны природы и озеленения городов.

**И. ТУМАДЖАНОВ.**

## Сохранить зеленый фонд Тифлиса

Тифлисский коммунхоз слишком ограничивает зону озеленения окрестностей. В то время, как Давидовская гора покрывается культурами, рядом расположенная Соловьиная роща беспощадно вырубается и близка к полному уничтожению. Расположенные на Давидовской горе луханы даже заготовляют в этой роще дрова. Соловьиную рощу следует взять в орбиту зеленой площади и немедленно огородить. В короткий срок от живых еще пней там образуется молодая поросль. Рощу можно восстановить, пока не поздно, ее нужно только охранить от потрав и порубок.

Далее, весь южный хребет Сагурамского хребта, имеющего огромное климатическое значение для города, надо присоединить к городским зеленым насаждениям точно так же, как и Телетский хребет.

## ХОЗРАСЧЕТ ЖДАТЬ НЕ БУДЕТ

### Медлить больше нельзя

КАК ЗАВОДЫ ПЕРЕХОДЯТ НА ХОЗРАСЧЕТ

ХОЗРАСЧЕТ НАС НЕ КАСАЕТСЯ

На тифлисской суконной фабрике хозрасчет понимают чрезвычайно своеобразно: администрация, фабком, партколлектив только теперь и вспомнили, что, помимо заключения договоров, надо еще провести раз'яснительную работу в цехах, чтобы каждая бригада, каждый рабочий поняли значение хозрасчета.

Пока вопрос прорабатывается на производственном совещании, а в цехи не перенесен.

Стенная газета фабрики никакого внимания переходу на хозрасчет не уделяет, видимо, считает, что это ее не касается.

Треугольник суконной фабрики должен немедленно развернуть массовую работу среди рабочих.

**Бригада: ДАЙЛА, КУРЗАНОВА, ХРОШЕВА.**

**1 МАЯ?.. — ЭТОТ СРОК НЕ ДЛЯ НАС**

На **заводе им. Сухишвили** раз'яснительная работа среди рабочих о переходе на хозрасчет не проведена.

Отчетности за март месяц завод также не имеет. Вообще, с отчетностью происходит путаница. Балансы составляет не завод, а отдел местной промышленности. 19 апреля был готов баланс на... 1 октября.

Когда будут готовы остальные балансы — неизвестно.

Завод заключает договоры с другими предприятиями, но в этих договорах нет ничего конкретного.

Представители профсоюза никак не выберут время для того, чтобы посетить завод и провести там среди рабочих раз'яснительную кампанию о переходе на хозрасчет. **Администрация завода, не стесняясь, заявляет, что перевести завод на хозрасчет удастся не раньше 1 июня. Это ли не оппортунизм на практике?**

**Бригада «Зари Востока»: ФИЛИППОВ, КАЗАРОВА.**

**СРОКИ БУДУТ ВЫДЕРЖАНЫ!**

**Кожзавод № 1** уже переведен на хозрасчет. Договоры заключены. Проведена подготовка по переводу на хозрасчет каждого отдельного цеха. Профсоюзные организации провели большую раз'яснительную работу. На производственных совещаниях при обсуждении вопроса о хозрасчете присутствовало 95 проц. рабочих.

Фабрика обуви им. тов. Сталина также переведена на хозрасчет. Договоры заключены, конкретные указания цехам даны.

**Рабкоровская бригада: ОРЛОВ, КЛИЗУБОВ, СТОПЫГА.**

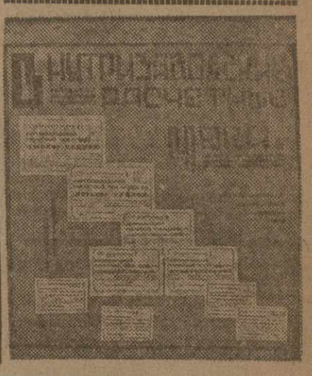

# ПРЕСТУПНАЯ РАСХЛЯБАННОСТЬ ИЛИ ВРЕДИТЕЛЬСТВО?

## ДЕСЯТКИ ТЫСЯЧ БАНОК КОНСЕРВОВ—НА СВАЛКЕ

### За срыв рабочего снабжения—к суду!

### ПО ЧЬЕЙ ВИНЕ ПОГИБЛИ КОНСЕРВЫ?

**ИВАН КИВАЕТ НА ПЕТРА**

Первые сигналы пришли из Баку. Бак. ЦРК категорически отказался от приема партии консервов в 2 миллиона банок, которые были занаряжены Союзконсервом для снабжения бакинских нефтяников.

— Если в Баку произошло затоваривание, так можно было консервы принять и перебросить в другие районы Закавказья.—Так поставила вопрос рабочая бригада, производившая обследование. Вот какой ответ получили бригадники от члена правления Заксоюза тов. Вермишева:

— Консервы посылаются в Баку исключительно по нарядам Союзконсерва и перебрасывать их без его ведома запрещено. Следовательно, если бы мы приняли консервы, а потом стали бы их перебрасывать из одного района в другой, мы обманули бы советскую власть, создали встречные перевозки, удорожили стоимость товара!

**Формально ответ правильный, но по существу издевательский, прикрывающий промахи Заксоюза, его неумение маневрировать товарными массами.**

Если завоз консервов нормируется исключительно Союзконсервом, то почему, например, в Ленинакане все полки магазинов Баркоопа завалены фруктовыми и частично рыбными консервами? Продаются эти консервы без всяких норм **абсолютно всем.** В то же самое время в Тифлисе, где рабочих ведущих отраслей промышленности значительно больше—консервов недостаточно, и **выдача их нормируется.**

Тот же член правления Заксоюза тов. Вермишев об'ясняет это так:

— Нарядов на завоз консервов в Ленинакан мы не давали. **Наверное, эриванский консервный завод не показал полного выхода продукции и с ведома Армнаркомснаба часть консервов выпустил на местный рынок.**

Короче говоря, в Армении допускают самоснабжение. Но ведь помимо Армнаркомснаба есть Закнаркомснаб, Закконсервтрест, которые знают, какое количество продукции выпускает Эриванский консервный завод и обязаны не допускать **оседания продукции в местах производства.**

**КОНСЕРВЫ УПЛЫЛИ НА УРАЛ**

Из переписки, имеющейся в Заксоюзе, выяснено: в течение особого и первого кварталов Бак. ЦРК получил около 5 мил. банок разных консервов. Из-за перебоев на транспорте основная масса консервов была получена в Баку в первом квартале.

Бак. ЦРК не мог сразу реализовать всей партии полученных консервов, а тут предложили еще и вторую партию в 2 милл. банок. Вполне понятно, что Бак. ЦРК отказался.

**Только после настоятельных требований Закнаркомснаба** Заксоюз решил получить 2 миллиона банок, **не нужных** Бак. ЦРК, и перебросить их в другие районы ЗСФСР.

Началась торговля по телеграфу: Заксоюз предлагал нормальную цену, Союзконсерв соглашался на реализацию 2.000.000 банок по повышенным ценам. И только, когда телеграфная торговля была закончена и стороны пришли к соглашению, ответственный исполнитель Заксоюза тов. Соболевский вспомнил, что нужно же, наконец, выяснить потребность отдельных республиканских союзов и ЦРК в консервах!

**18 марта Заксоюз запросил все местные союзы, какое количество консервов они хотели бы приобрести, и только 22 марта, т. е. через пять дней, сообщил в Москву Союзконсерву свою разнарядку на отгрузку.** Тем временем Союзконсерву наскучило ждать ответа и он отправил всю партию имеющихся у него консервов на Урал.

Факты показывают, что дело вовсе не «в обмане советской власти», а в **неповоротливости Заксоюза, в его неумении учесть во-время потребность системы. Это обстоятельство и привело к тому, что ЗСФСР потеряла в первом квартале 2 миллиона банок консервов, которые с успехом в кратчайший срок можно было реализировать в таких городах, как Тифлис, Гянджа и т. д.**

**ЗАПОЗДАЛЫЕ МЕРЫ**

После этого урока у работников Заксоюза встал вопрос:

— А ведь и в самом деле, может быть, Баку не в состоянии пропустить и того количества консервов, которое там имеется? Надо поехать, проверить, принять меры...

Меры, действительно, были приняты. Часть консервов из Баку переброснли на нужды посевной кампании и в другие города ЗСФСР.

Среди прибывших в Тифлис консервов был один вагон килек, который должен быть реализован тифлисским Еркоопом.

Бригада проверила склад Еркоопа № 28, где сложены злополучные кильки. По неполным данным, в складе № 28 находится 38.000 коробок килек. **Все кильки попорчены.** Сейчас специально выделенная партия рабочих вскрывает банки с кильками: годная часть перерабатывается и пускается в продажу, а негодная вывозится на свалку.

По мнению экспертов, из всей партии в 38.000 банок удастся спасти не более 20 проц. Остальной товар пойдет на свалку.

**БЕСПЛАНОВОСТЬ, НЕРАЗБЕРИХА!**

Тифлисский Еркоп выдает консервы только по одной банке в месяц, и то на книжку «А». Между тем, склады Еркоопа, как выяснила бригада, переполнены консервами.

В складе № 28 и 71, в складе ОПИТА без движения лежат консервы, при чем в ближайшие дни, по заявлению бакинского представителя Заксоюза, Еркоп **получает новую партию дагестанских консервов.**

Бригада, совместно с ревизионной комиссией Еркоопа, **не могла установить, какое количество консервов находилось на складах Еркоопа на 14 апреля.** Больше того, не удалось выяснить, сколько консервов было в базисном складе на 1 апреля. **В базисном складе отчетность запутана.** Счетовод не знает, куда и какое количество консервов отправлено, сколько получено и т. д.

— Приблизительно об этом может сказать зав. складом, но его сейчас нет!

Как же можно маневрировать и правильно осуществлять хозрасчет, если **руководство Еркоопа не имеет никакого представления о том, какими запасами располагает кооператив?** Консервы напрасно лежат не только на складах, но и во многих магазинах. Их давно нужно было выпустить в продажу.

Наступает жара и, если не будут приняты меры к реализации, то запрятанные консервы испортятся так же, как испортились 38.000 банок килек.

До чего доходит неповоротливость аппарата Еркоопа, лучше всего можно судить из следующего: среди лежащих в складах консервов есть дорогое варенье. Между тем, в закрытых распределителях и сейчас имеются большие запасы варенья, которое расходится слабо из-за высоких цен.

Вполне понятно, что малоходовой сорт консервов, не имеющий броли, может быть немедленно выпущен в продажу, но этого не делается.

**НА СУД ОБЩЕСТВЕННОСТИ!**

Приведенные факты показывают, что регулирование завоза и потребления дефицитных продуктов проводится в ЗСФСР плохо.

Бак. ЦРК затозарился консервами, а Заксоюз, имеющий в Баку свое представительство, не сумел во-время принять нужных мер.

Медлительность и плохая осведомленность о потребностях своей системы привели к тому, что по вине Заксоюза ЗСФСР не получила 2 миллионов банок консервов.

38.000 банок консервов испортилось в складах тифлисского Еркоопа. Кроме этого, тот же Еркоп, не зная, каким количеством консервов он располагает, не может во-время и как следует снабдить своих пайщиков.

В Ленинакане задерживают без ведома Заксоюза и Закнаркомснаба партии консервов местного производства. На этот факт самоснабжения, характерный для практики правого оппортунизма, закрывают глаза те, кому это ведать надлежит (Заксоюз, Армнаркомснаб).

Самотек в снабжении показывает, что кооперация ЗСФСР до сих пор не сумела перестроить своей работы на основе решений декабрьского пленума ЦК и ЦКК ВКП(б).

Слово за РКИ, которая должна срочно обследовать все безобразия и привлечь виновных к ответственности.

**Бригада «З. В.»: ВОЛЬГУСТ, ДАНИЭЛЯН, СКОРИНСКИЙ.**

# ДАВИД КЛДИАШВИЛИ

24 апреля, в сел. Симонети, на 69 году жизни умер народный писатель Грузии Давид Клдиашвили.

Он первым был назван народным писателем Грузии, как исключительный мастер прозы, силою творчества и чутьем современности далеко переросший мирошущение современного ему поколения, мелкопоместного дворянства, из среды которого он вышел.

Давид Клдиашвили вошел в литературу на рубеже 90-х годов, в эпоху, уже насыщенную признаками надвигающейся революции 1905 г.

Деятели предшествующей бурной эпохи, шестидесятники, постепенно сходили со сцены, а их эпигоны успокоились на ложном народничестве. Подобно русским народникам, они считали, что Грузии удастся избежать капиталистического этапа развития. А на деле, все более углублялась дифференциация общественных групп. Капитализм обнаруживал свою разрушительную силу.

Срубались «вишневые сады». Мелкопоместное дворянство утратило под ногами экономическую почву.

Давид Клдиашвили, в насыщенных социальным содержанием романах и повестях, дает эту агонию имеретинского мелкопоместного дворянства.

Это сословие давно утратило свои социальные функции. Романтические герои перевелись, а потомкам приходится промышлять сватаньем и барышничеством. Захудалые дворяне лишь в памяти живут пышной феодальной жизнью, теряя с каждым днем почву под ногами. Но чем злее гнетет жизнь это обреченное сословие, тем изощреннее ухитряются они бороться за существование.

Художественными приемами Давид Клдиашвили вскрывает быт этих маленьких людей, последышей оскудевшего сословия. Незначительные детали, мелкие анекдоты переходят в целую картину вырождения сословий под натиском капитала, подчас напоминая «галлюцинирующие деревни» Фландрии у Верхарна. Особенность Клдиашвили та, что эпопея дворянского упадка дана юмористически, в жанре, вовсе незнакомом новой грузинской литературе.

Именно в этом жанре написан и лучший роман Клдиашвили «Мачеха Саманишвили». Его содержание следующее:

В один прекрасный день Платон Саманишвили узнает печальную новость: его старый отец решил вторично жениться. Сын тщетно пытается сломить каприз отца. Платон находит выход: он решает сам подыскать отцу невесту, безопасную для его наследственных прав, обеспечивающих безраздельное пользование «майоратом». Чужна мачеха, дважды испытанная в браке и не давшая потомства. В поисках такой Платон ездит по всей округе.

Этот чудак, скитаясь со двора на двор, встречает своих собратьев, не менее чудаковатых и захудалых. Тут и имеретинская свадьба с потасовкой, ряд бытовых сценок, галлерея случайных героев деревенских событий. Платону помогает зять его Кирилл. Мимоходом, двумя-тремя штрихами, дана и фигура имеретинского «лишнего человека»—Ноздрева, кутилы, драчуна, дармоеда.

Герои Клдиашвили обрисованы столь жизненно, что имена их в Грузии стали нарицательными. В ослепительно ярких сценах и лаконичных диалогах Клдиашвили дает мрачные картины идейного запустения мелкого дворянства.

Благородные дворяне смешаны с носящими их клячами. Кичливый Соломон Морбеладзе снизошел до сватания. Другой дворянин перебивается иначе — научил свою охотничью собаку красть у соседей хлеб и кур, — так и живет приноравливая этой домашней охотой.

Такая жизнь унижает самолюбие, вводит в обиход лицемерие, лесть, сутяжничество, чем обильно наделены персонажи Клдиашвили.

Здесь ставка на то, кто кого перехитрит, обчистит или глаз выколет. И это — потомки грозных феодалов, некогда державших в страхе всю страну. Как говорит «Калмасоба» — эти владетели гнушались продавать табуны лошадей, охотно торгуя крепостными людьми на анатолийских рынках.

Смена натурального хозяйства капиталистическими отношениями повела к гибели это отмирающее сословие. Предсмертные судороги его описаны у Д. Клдиашвили. Сама история водила рукой писателя, безжалостного и нелицеприятного.

Когда Чехов и Бунин, почти современники Клдиашвили, описывали дворянскую осень, аналогичный процесс ликвидации целого сословия, в их вещах сквозила грусть по уходящему быту. Разорение дворянских гнезд вызывает недаром у Бунина только сочувствие. Когда победивший пролетариат в корне уничтожил феодальные остатки, Бунин оказался в эмиграции.

Давид Клдиашвили описывает уходящее дворянство без особого сожаления. Не будучи носителем пролетарской идеологии, он все же преодолел в себе черты породившей его среды и сумел дать ей надлежащую общественную оценку.

Ему чужды уныние и пессимизм. Он предчувствует победу восходящего класса и на фоне дворянского разложения и упадка приветствует новую жизнь. Все это оценили трудящиеся массы, за это они любят его.

Лучше всего высказал это сам писатель на прошлогоднем юбилее в благодарственном слове:

— Простите, что я немощен и не в силах все высказать. Я не думал, что народ так оценит мой труд. Я немного я просто работал, но всегда верил, что народ победит. И умираю, видя победивший народ.

Жизнь Д. Клдиашвили — подвиг не только писателя, но и общественного деятеля, не мало гонимого самодержавием за участие в политическом движении.

Как писатель, он не принадлежит нашей бурной эпохе, но как мастер новой прозы, как нельзя лучше отвечает лозунгу изучения классиков и критического преодоления их наследства пролетписателями.

Давид Клдиашвили—лучший представитель грузинского реализма. Его жанр сатирической прозы еще живет. Его простой, чеканный народный язык долго еще будет образцом стиля.

Без отвлеченностей, мистицизма, догматических ухищрений, лаконичностью фразы он учит незначительными деталями давать монументальное, из анекдота строить трагический эпос. А стиль его близок к ясной простоте — предельной установке прозы.

В своих вещах, как на суде истории, он клеймит своих героев, рисуя смрадный быт дореволюционной эпохи.

В период реконструкции быта, многие вспомнят еще, что когда-то, из-за клочка земли, брат убивал брата и не щадил отца, как трагедией для всей жизни человека было, если чужие свиньи заберутся к нему во двор (рассказ Д. Клдиашвили «Свиньи Бакула») — и еще уйму других деталей, постыдных даже в воспоминании.

Этот быт еще не совсем ликвидирован. Кое-где еще попадаются герои Клдиашвили, но общественного тона они задать не могут. Это — лишь сорняки на социалистической ниве.

Творчество Давида Клдиашвили не теряет общественного значения и в наши дни.

**ТИЦИАН ТАБИДЗЕ**

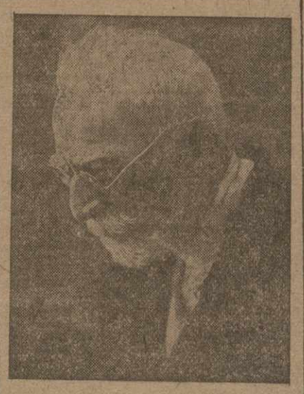

Давид Клдиашвили родился в 1862 году в сел. Симонети, был Нико Ломаури, сына. От

# БОРЬБА ЗА ВСЕОБУЧ — КЛАССОВАЯ БОРЬБА

*Оппортунистическая недооценка борьбы за кадры тормозит дело всеобуча. Энтузиазмом и ударничеством в среде учительства ответим на вылазки классового врага. Очистить советскую школу от агентуры кулачества*

### НАРКОМПРОС В РОЛИ ТОРМОЗА ШКОЛЬНОГО СТРОИТЕЛЬСТВА

В **Касум-Измаиловском** районе (АССР) всего 44 школы, которыми охвачено 3880 детей, **на 120 меньше плана.** Точных данных о количестве детей школьного возраста в районе нет. Для обучения охваченных школами детей требуется 144 учителя, имеется же всего 124. Во многих школах учителям приходится преподавать в 2-3 смены, что безусловно отражается на качестве учебы.

Школьных помещений в районе очень мало, а имеющиеся не приспособлены для занятий. Около 35 школ размещены в частных крестьянских домах, при чем за отсутствием необходимого количества комнат в одном помещении во многих салах занятия проходят в 2, а иногда в 3 отдельных и далеко расположенных друг от друга помещениях.

По плану в начале марта в 5 селениях должно было начаться строительство школьных зданий. Крестьяне успели заготовить и заготовляют необходимое количество камня и песку, но **Наркомпрос до сих пор не прислал техника для руководства работами** и не отпустил лесной материал. И есть опасение, что в будущем учебном году постройка этих помещений не будет закончена.

Не все школы получили еще земельные участки. Семилетка в селе Шефек, существующая свыше 30 лет, до сих пор не получила земли. Райзо и сельсоветы не принимают решительных мер к отводу школам земельных участков.

### ПОЛИТЕХНИЗАЦИЯ ... В БЕЗДЕЙСТВИИ!

Не интересуется райзо и постановкой учебы в школе. **Ни один агроном не заглянул в сельские ШКМ для ознакомления школьников с вопросами весенней с.-х. кампании.** Лишь в двух школах при сафикюрдской семилетке и гераньбой - ахмедлинской ШКМ имеются племенные птичники и столярные мастерские. Но за отсутствием лесного материала мастерская не работает. **Не прикреплены также школы к колхозам, агроучасткам и к имеющемуся совхозу «Овцевод».** Почти во всех сельских школах ничего не слышно о политехнизации, да и само учительство, районные и сельские организации не ознакомлены как следует с этим вопросом.

### МЕСТНЫЕ ОРГАНИЗАЦИИ В СТОРОНЕ ОТ ВСЕОБУЧА

**Безобразное отношение к всеобучу проявляет местная кооперация.** Постановление об отпуске 2 тысяч рублей на организацию горячих завтраков до сих пор не выполнено. **Такое же отношение проявляет кооперация и к снабжению учителей продтоварами.** Союз рабпрос в феврале препроводил в прокуратуру 11 заявлений учителей и 2 раза поставил в известность правление кооператива о принятии мер к своевременному и полному снабжению учительства, но безрезультатно.

Не отстает от кооперации и райфо, которое систематически выплачивает жалованье учителям с опозданием на 1-2 месяца.

Комсомольская организация также осталась в стороне от всеобуча. Сельские ячейки АЛКСМ (Тан-Карахюнлу, промысел Нафталан и др.) не только не принимают участия во всеобуче, но на разу не обсуждали у себя на ячейке этот вопрос.

Такое же безразличное отношение к всеобучу проявляют и остальные районные организации. В некоторых сельсоветах комиссии по культстроительству еще не выделены, а там, где избраны, ничего не делается. Все организации отвернулись от этой кампании и проведение таковой возложили на районный наробраз.

### УЧЕБНИКОВ НЕТ. АЗГИЗ БЕЗМОЛВСТВУЕТ

Учебники и учебные пособия были получены с большим опозданием (в ноябре и декабре), а по некоторым предметам для старших групп по обществоведению, физике, химии и др. **еще не получены до сих пор.** Имеется острая нужда в тетрадях. До настоящего времени район не получил следуемой нормы тетрадей за февраль и март. **На неоднократное обращение в Азгиз, последний не только не высылает, но и упорно молчит.**

Большую помощь в деле аккуратного посещения учебы оказала бесплатная раздача 2000 комплектов обуви и одежды и 800 руб. на приобретение учебных пособий беднейшим школьникам.

### УДАРНОЙ РАБОТОЙ ПОВЫШАЮТ ПОКАЗАТЕЛИ ВСЕОБУЧА

**Почти все учителя района об'явили себя ударниками по выполнению всех постановлений 1-го азербайджанского учительского с'езда,** из них часть активно участвует в проведении весенней с.-х. кампании и коллективизации. Среди них особенно выделяется зав. сафикюрдской семилеткой Наги Курбанов, который помог организации в соседнем сел. Шуракенд колхоза и прикрепил себя к нему для ведения технической работы. Кроме того, он организовал для колхозников курсы по ликвидации неграмотности, где обучается 46 колхозников и колхозниц.

### АГЕНТУРА КЛАССОВОГО ВРАГА СРЫВАЕТ ПОХОД ЗА ХЛОПОК

По среди учителей имеются и чуждые лица, которые своими действиями на селе вызывают недовольство среди батрацко-бедняцкой массы крестьянства. Завед. горонлинской школой 1-й ступени Алиев Байрам за связь с кулацкими элементами села и помощь им привлечен к ответственности с отстранением от работы. Зав. кзыл-гаджалинской школой Рагим Алиев выступил на сельском собрании с оппортунистическим заявлением против зимнего арата. План по этому селению целиком был сорван.

Касум-измаиловским райорганизациям необходимо срочно ликвидировать случаи правооппортунистического игнорирования хода всеобуча и в наикратчайший срок добиться учета количества детей школьного возраста по району, организовать в районе и при сельских советах советы по культурному строительству и составить единый план всеобуча.

В свою очередь всем сельским учителям необходимо принять активное участие в скорейшем сборе в селах единовременного сбора, от успешности которого зависит поднятие благосостояния культурного дела.

С. Т.

# *Тифлисский день*

## С'езд научных работников Грузии

Вчера вечером в доме работников просвещения открылся второй всегрузинский с'езд научных работников.

В порядке дня с'езда—ряд серьезнейших вопросов: об участии научных работников в социалистическом строительстве, о подготовке научно-технических кадров, о научно-исследовательской работе и др.

С'езд открыл председатель Совпрофа Грузии **т. Б. Мачавидзе,** подчеркнувший особую важность и ответственность задач, стоящих перед научными работниками в реконструктивный период, когда не может быть больше речи о нейтральности, а должно быть активное участие научных работников в социалистическом строительстве на основе полного перевооружения в духе марксистско-ленинской идеологии.

С приветствиями выступили: от ВАРНИТСО Грузии проф. **В. Чичинадзе,** от института марксизма—тов. **Шария** и др.

## Всегрузинский слет ударников

29 апреля вечером открывается всегрузинский слет ударников. В слете примут участие 160 лучших ударников всех предприятий Грузии. Слет заслушает доклад о выполнении промфинплана за первый квартал 1931 года и о состоянии соцсоревнования и ударничества в Грузии. На слете будут произведены выборы ударников-делегатов на закавказский слет в Баку, который откроется 2 мая. (ЗТА).

## Погрузочно-разгрузочные работы будут производиться круглые сутки

Постановлением закавказского совещания по перевозкам при Закснаркоме от 26 апреля 1931 года погрузочно-разгрузочные работы по Зак. ж. д. будут производиться круглые сутки 2 мая 1931 года. В связи с этим предлагается всем государственным, хозяйственным и кооперативным организациям обеспечить бесперебойный прием грузов в складские помещения, а Союзтрансу и Гужтранспорту предоставить необходимое количество автогужевого транспорта на разгрузочные работы по Зак. жел. дор.

Оплата выигрышей займа «Пятилетки» на шелкоткацк. фабрике.

## НАЧАЛАСЬ МАССОВАЯ ОПЛАТА ВЫИГРЫШЕЙ

Выездные бригады зак. краевой конторы госбанка приступили к массовой оплате выигрышей по первому тиражу займа «Пятилетка в 4 года». Первая массовая оплата выигрышей была проведена 27 апреля вечером в культуголке дирекции Зак. жел. дор. Комсод, прекрасно справившийся с подготовительной работой, организовал торжественное собрание, посвященное оплате выигрышей. После доклада представителя зак. краевой конторы госбанка тов. Железняка собрание единогласно приняло резолюцию, в которой просит правительство о досрочном выпуске нового займа «Третьего решающего года пятилетки».

При проверке облигаций бригада госбанка обнаружила 60 выигрышей на общую сумму 5.000 руб. Все выигрыши были на месте оплачены.

## 720 выигрышей

С 23 апреля по вчерашний день включительно Зак. краевая контора Госбанка оплатила по 1 тиражу займа «Пятилетка в 4 года» — 720 выигрышей на 44.000 руб.

Крупный выигрыш в 5.000 руб. пал на облигацию № 03 серия 10854. Одну десятую часть этой облигации предъявила машинистка Грузснабторга Горделиус и одну десятую часть этой же облигации сотрудник Грузмолживотноводсоюза — Яковлев.

## ЗСФСР не сдает своих позиций

По сводке Наркомфина СССР на 10 апреля Закавказье продолжает занимать первое место в реализации займа «Пятилетка в 4 года». На 10 апреля контрольная цифра выполнена на 110,2 проц. Всего по коллективному, крестьянскому и неорганизованному секторам заем реализован на 37,255.000 руб.

По оформлению подписки ЗСФСР занимает второе место после Туркменистана.

## 1 и 2 мая госбанк работает

Вчера Зак. краевой конторой Госбанка была получена из Москвы телеграмма - молния за подписью председателя правления Госбанка СССР тов. Калмановича о том, что 1 и 2 мая все отделения Госбанка по постановлению союзного правительства работают. Операции с клиентурой в эти дни производиться не будут. Госбанк будет работать включительно по подготовке аппарата к новой системе кредитования. 3 мая с клиентурой будут производиться только кассовые операции.

## Досрочно выпустить облигаций пятилетки

Все расчеты и платежи по займу «Пятилетка в 4 года» должны быть закончены 1 июля. Контрольные задания по ЗСФСР на второй квартал текущего года предусматривают поступления по займу по городскому сектору 13,664.000 руб. и по сельскому 1.843.000 руб. Своевременное выполнение плана мобилизации ресурсов в части займа «Пятилетка в 4 года» является одной из серьезных и ответственнейших задач финансового кредитного аппарата. Вся советская общественность как города, так и села должна оказать самое широкое содействие финансово-кредитным органам в выполнении этой задачи.

Финансово - кредитные организации сумеют справиться с этой задачей только в том случае, если взносы по коллективной подписке будут закончены и переданы **им до 1 июля.** С этой целью Закпрофсовет и Закомиссия содействия госкредиту приступили к проведению широкой кампании за сокращение окончательного срока платежей с тем, чтобы последний взнос по городу был бы произведен **не позднее первой половины июня, а на селе до 1 июля.**

Учреждения и предприятия, которые на основании постановления общих собраний сократят срок взносов, должны будут перестроить расчеты, **чтобы не позже 15 июня окончательно расчитаться с кредитными учреждениями и отделениями Госбанка и погасить всю задолженность по подписке на заем.**

Комсоды должны развернуть соответствующую агит- и оргработу, следить за тем, чтобы администрация учреждений и предприятий безоговорочно выполняла постановления общих собраний о досрочном взносе платежей по займу.

## ТИФЛИС—МОСКВА

2 мая возобновляется сквозное воздушное сообщение Тифлис—Баку—Пятигорск — Москва.

На самолетах установлены новые аэронавигационные приборы, позволяющие производить полеты в облаках и тумане. Организована сеть метеорологических пунктов, которые сообщают сведения о погоде на станции по всей линии. Оборудован ряд новых посадочных площадок и семафорных пунктов.

На всех станциях устроены буфеты для пассажиров и летного состава.

Вылетать самолеты будут из Тифлиса в 7 час. 20 мин. утра и прибывать в Москву в 17 час. 20 мин. Расстояние от Тифлис до Москвы будет покрываться в 23 часа пребывания в воздухе, 2 час. 15 мин.—на промежуточных станциях и 8 час. 30 мин.—ночевка в Пятигорске.

В третьем квартале будет открыта воздушная линия Тифлис—Пятигорск через Кавказский хребет.

## Десятилетие АППГ

В июне исполняется десятилетие существования ассоциации пролетарских писателей Грузии. Президиум ассоциации постановил провести декаду пролетарских писателей Грузии с 20 по 30 июня. В клубах и на предприятиях будут организованы массовые вечера, на которых выступят члены президиума ассоциации. (ЗТА).

## Поправка

**В постановлении комисии исполнения при СНК ЗСФСР «о ходе гренокончной кампании и выполнении производственного плана тутоводства ЗСФСР» («З. В.» № 114, от 26 апреля) вкрались ошибки. Следует исключить:**

**1) во 2 абзаце (3 и 4 строчки) слова: «народных комиссариатов снабжения»;**

**2) а также весь 4 абзац, начиная со слов: «комиссия исполнения отмечает...» и кончая словами: «Рабоче - крестьянской инспекции СССР от 31 января 1931 года».**

**Секретарь комиссии исполнения при ЗСНК Ф. МЕЛЬНИКОВ.**

## *Справочный отдел*

**ИЗВЕЩЕНИЯ**

**★ ДОВОДИТСЯ ДО СВЕДЕНИЯ ЧЛЕНОВ И КАНДИДАТОВ ПАРТИИ, что ТКК КП(б)Г временно помещается в здании Груз. РКИ, третий этаж, комната № 26-29.**

★ **Агитмассовд.** ЗКК ВКП (б) вызывает сегодня к 11 час. утра, к тов. Сафарову, т.т.: Прикодько и Пачулия (ВИСИ), Тадвадзе (ИЭИ), Джакели (Наркомпрос Грузии), Ремиханова (ЖКУ), Ахундова (Закводкоз), Рухадзе (Грузгосплан), Старовольского (Закнаркомзем), Гусейнова и Сергеева (Закгосплан), Волкадзе (Животноводсоюз), Бит-Пазарь (Закводкоз), Гальцнели М. (Госплан Грузии), Качарава (Наркомздрав), Калантадзе (прокуратура) Циндадзе А. (НИЗем Грузии), Акопова Аргена (верх. суд), Буджиашвили А. (Грузмолоко).

★ **30 апреля,** в 11 час. дня, ТК КП (б) Г вызывает в центр. каб. партработы на совещание всех секр. и культпропов яч. и бюро коллег. вузов и втузов, рабфаков и рабоч. университ.

## КУЛЬТУРНАЯ СМЫЧКА ДВУХ РЕСПУБЛИК

Неразрывными узами связаны между собой братские республики Советского союза. Каждый день множатся факты дружной работы народов советской страны над укреплением политического, хозяйственного и культурного могущества социалистического отечества.

Весна прошлого и нынешнего годов ознаменовалась и еще ознаменуется демонстрацией достижений в культурной области советской Украины и советской Грузии. Гастроли государственных драматических театров Грузии в прошлом году в Харькове были большим советским праздником в столице братской Украины. Атмосфера глубокой интернациональной пролетарской связи царила на этих спектаклях. Театры Грузии показали, какого расцвета достигла, благодаря пролетарской диктатуре, культура ранее угнетенного народа, и, особенно, в театральном искусстве, где раньше было почти пустое место.

Сейчас начался обмен культурными силами между УССР и советской Грузией. К нам приезжал оперный артист **Середа.** Предстоит приезд первоклассного драматического театра Украины **«Березиль»,** театра, который заслуженно ставят в первые ряды театров СССР. В начале мая откроется выставка изобразительно-художественного творчества мастеров советской Украины. Сейчас в Харькове гастролирует наш певец Андгуладзе. Вчера мы напечатали телеграмму Главискусства Украины, сообщающую об огромном успехе тов. Андгуладзе. Мы полагаем, что представитель нашей госоперы, так тепло встреченный советской общественностью украинской столицы, ознакомится и с опытом, который накопила братская республика в области создания своего оперного искусства.

Успех советской украинской оперы дался в больших боях на два фронта. Пришлось преодолевать враждебность руссофилов и обывательщины, которые смотрели на это, как на «гибель культуры» и содрогались при одном воспоминании, что их ухо не вынесет опегнической грусти на украинском языке. С другой стороны, кобеляжские романтики и украинские шовинисты всех социальных оттенков хотели видеть свой мещанско-тупой, провинциально-ограниченный, малороссийский репертуарчик в стиле «Запорожца за Дунаем». Последнее им суждено было увидеть. Но от звонкой пощечины, которую нанесли этим господам в «омоложенном» «Запорожце» талантливый сатирик Остап Вишня и украинская музкомедия они получают себя лежащими в конец.

Опыт украинского оперного искусства ценен и показателен для советской Грузии, ибо у нас в Тифлисе оперное дело находится в состоянии, мало чем отличающемся от дореволюционного времени. Пара грузинских опер, о ценности которых можно спорить, и роскошная пушка — гордость одной оперы — на грузинский язык, да и то... «Кармен», (хотя режиссерская работа интересна) При таким темпах и таком ведении дела не приходится удивляться тому, что сцена нашего оперного театра не только не является местом, где разрешаются какие-либо вопросы оперного искусства, но не может быть и речи о правильном воспитании советских национальных кадров, и все идет, как в старое, недоброе времячко.

Зритель воспитывается на «Травиатах» и «Царских невестах». Мещанский вкус—единственный законодатель. При такой политике, конечно, без системы гастрольных халтур... в средине сезона не обойдешься. Все дело, как в старину: важна финальная нотка «душки-тенора», на остальное: режиссер, художественное оформление, толкование пьесы, роль актера в ней — на все это наплевать. Все равно психопаты обеего пола будут реветь до исступления, оглашая огромный оперный театр неистовым криком «бис».

Печальная картина!

Приветствуя успех представителя нашей госоперы в советской Украине, мы хотим надеяться, что от обмена культурными силами братских республик будут сделаны надлежащие выводы. В первую очередь должна это сделать наша госопера. Наша оперная сцена должна перестать быть местом, с которым может сравниться только глубокая провинция.

Х. ТОКАРЬ.

## Хроника

● Сегодня, в 4 часа, из дворца искусств вынос тела народного писателя Грузии Давида Клдиашвили. Похороны—в пантеоне писателей на Мтацминда.

● Федерация советских писателей Грузии со всех концов СССР и советских колоний Европы получает телеграммы соболезнования по поводу смерти Д. Клдиашвили.

● Федерация советских писателей в своем клубе и в рабочих аудиториях проводит ряд вечеров, посвященных творчеству Д. Клдиашвили.


4 мая с. г., 7 часов вечера, в помещении института социальной гигиены, улица Луначарского, № 12 (бывш. Евангуловская), начинается

**ГЛАСНАЯ ЧИСТКА**

сотрудников центрального аппарата республиканского аптекоуправления, аптек и магазинов гор. Тифлиса.

Просьба ко всем организациям и лицам, имеющим отводы и материалы, характеризующие работу означенных учреждений и сотрудников, присутствовать на чистке или же материалы передать секретарю комиссии по чистке т. А. З. Буглиашвили, улица Камо, № 76, ком. № 9

2808 2 1 КОМИССИЯ ПО ЧИСТКЕ.

**СЛЕТ УДАРНИКОВ ГРУЗИИ**

открывается 29 апреля с. г., в 6 час. вечера, в Большом зале СПСГ.

Присутствие всех ударников и фабзавместкомов обязательно.

2813 Сектор массовой работы СПСГ.

В 7 час. веч., в клубе промкооперации, Плехановский пр., № 66

**продолжается гласная чистка центрального аппарата „САРЕЦАО КАВШИРИ“**

Просьба ко всем организациям и лицам, имеющим материал, характеризующий работу означенного предприятия и отдельных сотрудников, передавать таковые председателю комиссии по чистке тов. Качарава или секретарю тов. Лежава, по адресу: ул. Промкооперации, № 1, комн. № 25 1 этаж.

2611 Комиссия.

ГОСТЕАТР

ЗАКРЫТИЕ ЗИМНЕГО СЕЗОНА

Сегодня, 29 апреля, Вне абонемента спектакль Работников спектакля „РИГОЛЕТТО“

ДНЕМ последний утренний спектакль „ТРАВИАТА“

Четверг, 30-го апреля, закрытие сезона Прощальн. выступл. Н. Н. Печковского Вне абонемента „КАРМЕН“

На все об'явл. спект. все постоянн. входные пропуска и контрамарки недейств. Начало ровно в 8 час. вечера.

ГОСУДАРСТВЕННЫЙ ОПЕРНЫЙ ТЕАТР

Сегодня в кассе № 3 предпоследний день ИНДИВИДУАЛЬНОЙ ПРОДАЖИ ГАСТРОЛЬНЫХ АБОНЕМЕНТОВ. ЗАВТРА ПРОДАЖА ПРЕКРАЩАЕТСЯ.

В кассу № 2 вызываются до 2-х ч. дня, для получения абонементов на 10 спект. следующ. №№ заявок: 84, 91, 103, 106, 109, 117, 118, 144, 149, 154 и все по залам на 8-ть спектаклей.

Театральная самостоятельн. контора, ул. Ив.-Ив. проспект, Грузия

КОНЦЕРТНЫЙ ЗАЛ РУСТАВЕЛИ

Суббота, 2-го мая, ПОСЛЕДНИЙ КОНЦЕРТ

**ЛЕВ ОБОРИН**

В программе: ШОПЕН. Ноктюрн д-моль, 6 прелюдий, баллада ф-моль, 2 мазурки. полонез фис моль, 12 этюдов ор. 10. Билеты в кассе театра. Нач. в 9 ч. в.

Центральная касса, ул. Ив.-Ив. проспект, Грузия

АПОЛЛО Нач. сеанс. 4 ч. 30 м., 6 час. 7-30, 9 и 10-30.

СПАРТАК Вечерн. сеансы: 6 ч., 7 ч. 30 9 ч. 10-30

СПАРТАК Дневн. сеансы: 11 ч. 30 м., 1 ч., 2 ч. 30 м. и 4 ч.

ДАРБАЗИ Нач. сеансов: 4 ч. 30 м., 6 ч. 7-30, 9 ч. и 10 ч. 30.

Блестящий фильм „РУБИКОН“ Режиссер Вайнштон

Американский фильм

**„СИМБА“**

с ружьем и камерой по Африке

Судакевич и Иторов в картине

**„КТО ТЫ ТАКОЙ“**

Кинотеатры Гос. театра Грузии

ГОСЦИРК

Сегодня экстра-ординарн. исключительно

**ГРАНДИОЗНОЕ ПРЕДСТАВЛЕНИЕ**

Участвуют все гастролеры, а также вся труппа и все аттракционы. Подробности в программах.

Нач. в 6 ч. в. Касса с 11½ ч. до 2 ч. и с 5 ч. в. АНОНС 1-го и 2-го мая ИНТ�ермедия.

Кинотеатры 6 мая

КИНО КАЛАС Начало 1-го сеанса в 6-30

Новый худож. фильм „Те, которые прозрели“ по сценар. П. Зарки

Янош вернется завтра

Кино им. Р. ЛЮКСЕМБУРГ (б. Мильон) Нач. 1-го сеанса в 6 ч. 30 м.

Лучш. советский фильм „ПО ТУ СТОРОНУ“ по мотивам одноименного романа Виктора Гина

**ВЫШЕЛ**

**РАССЫЛАЕТСЯ ПОДПИСЧИКАМ И ПОСТУПИЛ В ПРОДАЖУ ВТОРОЙ НОМЕР ЕЖЕДЕКАДНОГО МАССОВОГО ХУДОЖЕСТВЕННО - ИЛЛЮСТРИРОВАНН. ЖУРНАЛА**

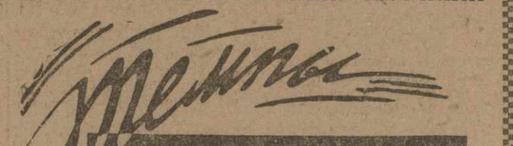

**ТРЕБУЙТЕ У ВСЕХ ГАЗЕТЧИКОВ**

**ЦЕНА ОТДЕЛЬНОГО № 15 КОП.** 0—1

Спешно продается **пианино.** Мухранская, 12, 2-й этаж, от 2 до 5 ч., спрос. Миказе. 2569 2-1

**Продается** машина модерикинской фирмы 72 класс. Адрес: ул. Энгельса, 52, кв. Погосова. 2121

**Продается** зеркальная шифоньера, отдельная, работы Журден. См. от 1—2 ч. дня. Ул. Ленина, № 19, кв. 1. 2615

**Утерян** бумажник с документами, союзная кн. № 00174411 Нарсвязи. Нашедш. прошу вернн. по адресу: Тифлис, Советская, 79, Волох. Сч. нед. 2614

**Обменяю** 2 комн. с кухн. пл. 44 метра на 2—3 площ. 50 метров. Ратоньгр., но близ трамвая. Пушкинская, 23, Альтшулер. 2599 2-1

**СРОЧНО** продается красного дерева мебель, 10 кусков, оттоманка, 2 кресла и 3 полукресла. Ул. Клары Цеткин, 1, кв. доктора Айрапетова. 2600

**Условия осеннего приема в Закавказское отделение института подготовки кадров красной профессуры на 1931/32 уч. год**

(Бывшее подготовительное отделение).

§ 1. Закавказское отделение имеет своей задачей подготовку к поступлению в ин-ты красной профессуры: экономический, историко - партийный, философско-естественный и ин-т истории сов. строительства и права. Срок обучения на отделенных установлен—годичный и двухгодичный.

§ 2. На отделения принимаются члены ВКП (б), исключительно рабочие и крестьяне, в возрасте не старше 30 лет на двухгодичный курс и 32 лет на годичный курс.

§ 3. Поступающие на двухгодичный курс должны обладать не менее, чем 5-летним партийным стажем. Товарищи, имеющие предшествующий стаж активной комсомольской работы, а также рабочие крупных предприятий, обладающие 5-летним производственным стажем, могут быть приняты с 4-летним партстажем; поступающие на годичный курс должны иметь партстаж не менее 6 лет. Наряду с этим все поступающие должны обладать:

а) рабочие не менее, чем 5-летним производственным стажем;

б) основательным опытом массовой партийной, комсомольской или профессиональной работы и

в) общеобразовательной подготовкой в об'еме курса рабфака.

Примечание 1: Снижение партстажа, но не ниже 3-х лет, допускается только при наличии революционного стажа и опыта партийной работы для рабочих с крупного производства.

2. Возрастные отклонения на 2-3 года допускаются при наличии революционных заслуг.

§ 4. Кандидаты на закавказское отделение командируются Закрайкомом ВКП (б) и ВЛКСМ, ЦК нацкомпартий, ПУККА и профессиональными об'единениями республик.

Примечание: Рабфакам и комвузам особой разверстки не дается, однако, из этих организаций парткомитетами отбираются кандидаты из числа оканчивающих или оканчивающих в 1930-31 учебном году, отвечающих настоящим условиям приема.

§ 5. Все командируемые, как на 2-годичный, так и на годичный курс отделения, должны представить на имя заведующего отделением не позднее 15 мая 1931 г. (гор. Баку, Коммунистическая, 5-7): 1) заявление с точным указанием адреса; 2) краткую автобиографию с точным указанием того, где и когда работал; 3) засвидетельствованные справки о социальном положении и о партстаже; 4) рекомендации командирующей организации и партийную характеристику, утвержденную парткомитетом не ниже райкома; 5) копию воинского документа.

§ 6. Все заявления, поступившие от лиц, отвечающих условиям приема, предварительно рассматриваются Закрайкомом ВКП (б) и утверждаются мандатной комиссией ЦК ВКП (б).

§ 7. Все допущенные мандатной комиссией к испытанию зачисляются на заочную подготовку и проходят в обязательном порядке установленный минимум под руководством заочно-консультационного бюро отделения.

§ 8. Проверка знаний поступающих происходит на организуемых отделением учебно-проверочных конференциях. Срок работы конференции устанавливается 2-месячный, в периоде от 1 июля по 1-е сентября 1931 года, и все товарищи, допущенные к испытанию мандатной комиссией, получают для прохождения конференции 2-мес. отпуск (сверх очередного отпуска), с сохранением содержания по месту работы.

§ 9. Товарищи, не явившиеся почему-либо на учебно-проверочные конференции, проходят вступительные испытания во второй половине августа по следующим дисциплинам: 1) политэкономии, 2) экономполитике, 3) исторический материализм, 4) история народов СССР, 5) история Запада и 6) ленинизм.

§ 10. Список литературы, знание которой обязательно для поступающих на отделение института подготовки кадров опубликован (Бюллетень ИКП № 12. 1930 г.).

§ 11. Заявление о приеме на отделения института подготовки кадров К. П. с приложением всех требуемых документов надлежит направлять по адресу: гор. Баку, Коммунистическая ул., № 5-7.

Примечание: Профсоюзы посылают своих кандидатов через соответствующие парткомитеты.

**Ориентировочная разверстка мест:**

Закрайком и ВЛКСМ—5, Цк АКП (б)—29, ЦК КП (б) Г—26, ЦК КП (б) А—16, ПУККА—3, ЗСПС—3.

**Заведывающий Закавказским отделением института подготовки кадров красной профессуры ПЕЧЕРСКИЙ.**

**ОБЯЗАТЕЛЬНАЯ ЛИТЕРАТУРА К ПРИЕМНЫМ ИСПЫТАНИЯМ В ЗАКАВКАЗСКОЕ ОТДЕЛЕНИЕ ИН-ТА ПОДГОТОВКИ КРАСНОЙ ПРОФЕССУРЫ**

(Бывшее подготовительное отделение).

I. ДЛЯ ПОСТУПАЮЩИХ НА 2-ГОДИЧНЫЙ КУРС

**По историческому материализму:**

1) Маркс и Энгельс—Коммунистич. манифест с комментариями Д. Рязанова.
2) Энгельс—Развитие социализма от утопии к науке. (Изд. ин-та Маркса и Энгельса).
3) Энгельс—Людвиг Фейербах. (Изд. ин-та Маркса и Энгельса).
4) Ленин—Маркс, Энгельс, Марксизм. (Изд. ин-та Ленина).
5) Плеханов—К вопросу о развитии монистического взгляда на историю.
6) Плеханов—Основные вопросы марксизма.
7) Деборин—Ленин, как мыслитель (новое издание).

**По политэкономии и экономполитике:**

1) Ленин—Империализм, как новейший этап капитализма.
2) Ленин—Том XVIII, изд. 1: а) о продовольственном налоге; б) доклад о продналоге на всероссийской конференции РКП от 26 мая 1921 г., принятый III конгрессом Коммунистического Интернационала, доклад о деятельности ЦК РКП (б) XI с'езду партии; д) о кооперации; е) как нам организовать рабкрин; ж) лучше меньше, да лучше.
3) Ланидус и Острошитянов—Политическая экономия в связи с теорией советского хозяйства (последн. изд.).
4) Каутский—Экономическое учение Карла Маркса.
5) Сталин—Политотчет ЦК ВКП (б) XV и XVI парто'сездам.

**По всеобщей истории:**

1) Маркс—Гражданская война во Франции.
2) Ленин—Памяти Парижской коммуны. (Т. XV, изд. 2-е, стр. 157—161).
3) Моносон—История революционных движений (последн. изд.).
4) Арка—Три типа рабочего движения
5) Гуревич—Зарождение и развитие Коммунистического Интернационала.

**По истории народов СССР и ленинизму:**

1) Ленин—Две тактики. (Т. VI).
2) Ленин—Доклад о революции 1905 г. (Т. XIX, изд. 2-е).
3) Ленин—Проект речи по аграрному вопросу по 2-й думе. (Т. XI, изд. 2-е).
4) Ленин—Социализм и война. (Т. XVIII, изд. 2-е).
5) Ленин—Письма издалека—1 и 2 письмо. (Т. XX, изд. 2-е).
6) Ленин—Грядущая катастрофа и как с ней бороться. (Т. XXI, изд. 2-е).
7) Ленин—К четырехлетней годовщине Октябрьской революции. (Т. XVIII).
8) Сталин—Вопросы ленинизма. (Изд. 1930 г.).
9) Покровский—Русская история в сжатом очерке. (Ч. I, II, III).
10) Попов—История ВКП (б).
11) XV и XVI с'езды партии.

II. ДЛЯ ПОСТУПАЮЩИХ НА ГОДИЧНЫЙ КУРС.

Все товарищи, допущенные к поступлению на годичный курс, должны проработать литературу, обязательную для приемных испытаний на 2 годичный курс, и сверх этого от них требуется проработка нижеследующей дополнительной литературы.

**По историческому материализму:**

1) Энгельс—Анти - Дюринг — Введение, общие замечания и отдел 1, гл. XI, XII, XIII).
2) Ленин—Материализм и эмпириокритицизм. (Гл. I, II, III).
3) Ленин—К вопросу о диалектике. (Ленинский сборник № 12).
4) Ленин—О значении воинствующего материализма. (Т. XX, ч. 2).
5) Ленин—Государство и революция.
6) Плеханов—Очерки по истории материализма. (Т. VIII, г. г. Гольбах, Гельвецкий, Маркс).
7) Плеханов—К 60-й годовщине смерти Гегеля. (Т. VII).
8) Плеханов—От идеализма к материализму. (Сочин., т. XVIII).
9) Деборин—Очерки по истории материализма. (XVII и XVIII стол.).

**По политэкономии:**

1) Маркс—«Капитал», т. 1.

**По всеобщей истории:**

1) Маркс—Т. I, гл. XXIV.
2) Маркс—Классовая борьба во Франции 1848 г.
3) Маркс—18 Брюмера Луи Бонапарта
4) Ленин—Кожевников, Сборник статей и речей, под ред. Н. Н. Попова.
5) Лукин—Новейшая история Западной Европы. (Гл. I, IV, VII).
6) Ротштейн—Очерки по истории рабочего движения в Англии. (Разд. «Чартистское движение»).
7) Степанов—Парижская коммуна.
8) Тезисы и резолюции XI конгресса и X пленума ИККИ.

**По истории народов СССР и ленинизму:**

1) Ленин—О народничестве. (Т. XII, ч. 2).
2) Ленин—Крестьянская реформа и пролетар.-крестьянск. революция.
3) Ленин—Развитие капитализма в России. (Т. 1, 2, 3, 4, 6, 8).
4) Ленин—Аграрная программа с.-д. в русской революции. (Т. IX).
5) Ленин—Об оценке текущего момента. (Т. XI, ч. 1).
6) Ленин—Исторический смысл внутрипартийной борьбы в России. (Т. XI, ч. 2).
7) Ленин—Письмо о тактике. (Т. XXV, ч. 1).
8) Ленин—О нашей революции. (Т. XVIII, ч. 2).
9) Покровский—Марксизм и особенности русского исторического развития.

Примечание: До настоящего времени допущено к приемным испытаниям мандатной комиссией ЦК ВКП (б) 9 чел., из них командированных ЦК КП (б) А—4 чел., ЦК АКП (б)—4 чел. и ЗКК ВКП (б)—1 чел.

В среду, 29 апреля, с. г., в 7 часов вечера, в лекционном зале дома Красной армии (Руставели 10)

**открывается 4-я Тифлисская общегородская конференция Осоавиахима**

В порядке дня: 1) доклад о задачах тифлисской организации Осоавиахима тов. Доиджашвили; 2) выборы тиф. совета и РК. Делегаты, не успевшие получить мандаты в ячейках, получат таковые на месте конференции. Приглашается актив о-ва (члены бюро ячеек и РК).

К сведению подписчиков на газету „ЗАРЯ ВОСТОКА“ с дополнительными томами собрания сочинений **В. И. ЛЕНИНА**

С 3-го мая 1931 года начинается рассылка дополнительных томов собр. сочинений (26 и 27 томы) 2 книги.

2810 2—1 Издательство „ЗАРЯ ВОСТОКА,“

**„СОЮЗХЛЕБ“ ОБ'ЯВЛЯЕТ**

В виду неявки многих клиентов «Союзхлеба» для заключения договоров на основе Положения и правил о кредитной реформе, Закрайконтора «Союзхлеба» и ее тифлисское агентство, предваряя своих клиентов о невыгодных для них последствиях незаключения своевременно договоров, просит их пожаловать для оформления таковых не позже 30 сего апреля в присутственное время до 4½ часов дня.

Занятия в Закрайконторе и агентстве Союзхлеба» происходят ежедневно с 9½ час. утра до 4½ час. пополудни. 2598

**НАСТОЯЩИМ АЗСНАБТОРГ и Бакинский кислородно-ацетиленовый завод ВАТ**

доводят до сведения потребителей кислорода, что ими заключен договор, согласно которого с 1 мая с. г. снабжение кислородом местной промышленности Закавказья и отдельных предприятий всесоюзного значения, расположенных на территории Закавказья (за исключением указанных ниже), будет проводится исключительно через Азснаборг.

С указанного числа завод ВАТ отпуск кислорода будет производить только по нарядам-приказам Азснаборга, в связи с чем заинтересованным предприятиям надлежит озаботиться заблаговременным получением нарядов в Азснаборге.

Ниже перечисленным организациям отпуск кислорода будет производиться заводом ВАТ непосредственно: 1) Азнефть, 2) Грознефть, 3) Каспар, 4) Закавказский ж. д., 5) тифлисский паровозо-ремонтный завод им. Сталина, 6) владикавказский вагонно-ремонтный завод.

АЗСНАБТОРГ. 2122 БАКИНСКИЙ ЗАВОД ВАТ.

**Нижеслед. документы** (утерянные и похищенные) **считать недействительными**

РАЗН. ДОК.

Дет. заб. кн. Самсона Акопова, дет. заб. кн. Аллахен Карапетян, дет. заб. кн. Левона Карапетян, ж. д. уд. лич. и мент. свид. Ираклия Рчеулишвили, кн. РЗТПО Ипполита Рамишвили, кн. культсобра Нины Пакстовой, бил. ПКСМ № 72598 Давида Чхиквадзе, уд. о праве голоса, еркоон. кн., уд. о ордн. и орден на дрова еркоона сер. 24 Арташа Купшева, мол. кн. Петра Рубцова, парт. бил. № 690173 Михаила Шахнарова, кандид. бил. № 3774 и воен. бил. Сергея Кочинева, кн. «Динамо» Владимира Джанашвили, уд. лич., коон. и страх. кн. Ефима Бибелейшвили, бил. учета спец. Сергея Чикнаверова, ж. д. уд. лич. Ольги Бучадзе, ж.-д. уд. лич. Маро Нергадзе, дет. заб. кн. Павла Курганова, проф. кн. медсангруд и коон. кн. Феоктисти Волковой, парт. бил. 19351 Затрата Дилоянца, промкооперации Савелия