ПРОЛЕТАРИИ ВСЕХ СТРАН, СОЕДИНЯЙТЕСЬ!

ЗАРЯ ВОСТОКА

Год издания 47-й

ОРГАН ЦК КП ГРУЗИИ, ВЕРХОВНОГО СОВЕТА ГРУЗИНСКОЙ ССР И СОВЕТА МИНИСТРОВ ГРУЗИНСКОЙ ССР
„ზარია ვოსტოკა“ — საქართველოს კპ ცენტრალური კომიტეტის, საქართველოს სსრ უმაღლესი საბჭოსა და საქართველოს სსრ მინისტრთა საბჭოს ორგანო

№ 184 (13331) | ЧЕТВЕРГ, 8 АВГУСТА 1968 г. | Цена 2 коп.

ПЯТИЛЕТКУ — ДОСРОЧНО!

Труженики чайных плантаций колхоза села Ахалшени Батумского района настойчиво преодолевают трудности, вызванные неблагоприятной погодой. Чайной промышленности уже отправлены сотни тонн листа высокого качества.

На снимке: (слева) члены первой бригады колхоза села Ахалшени ведут сбор чайного листа.

Фото Н. Анастасьева. (Фотохроника ГрузТАГа).

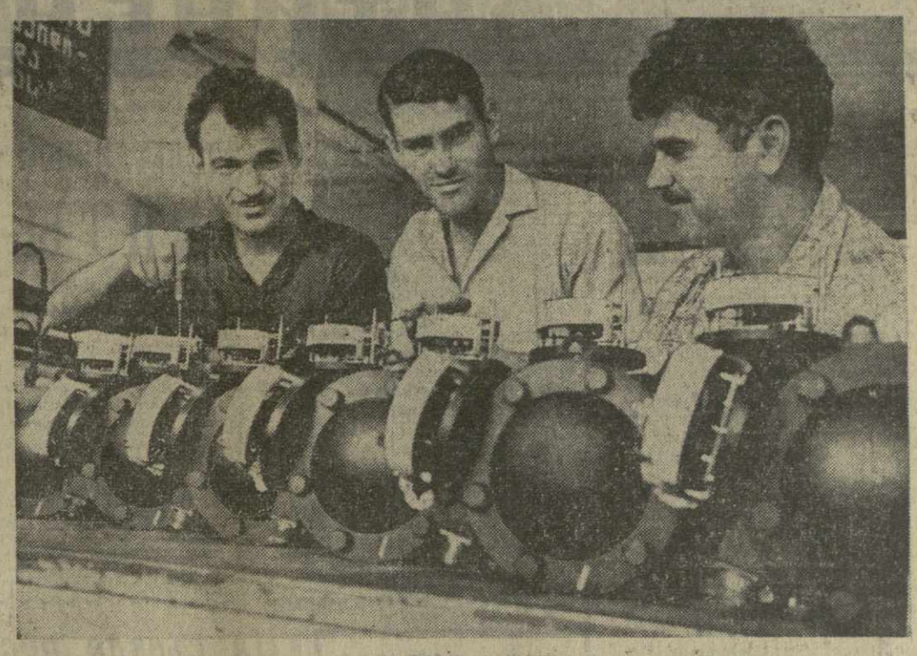

Коллектив Горийского завода «Гориприбор», включившись в социалистическое соревнование за досрочное выполнение пятилетнего плана, систематически перевыполняет производственные задания. В авангарде соревнования — передовые слесари-сборщики В. Маисурадзе, А. Кавлелашвили и К. Квривишвили, которые систематически перевыполняют нормы и дают продукцию только отличного качества.

Фото Г. Вахтангадзе.

УСПЕХ РАЗВЕДЧИКОВ НЕДР

Коллективу треста «Грузуглерудразведка» Управления геологии при Совете Министров Грузинской ССР по результатам работы за II квартал присуждено переходящее Красное знамя Министерства геологии СССР и ЦК профсоюза рабочих геологоразведочных работ и первая денежная премия. Эту высокую награду разведчики недр Грузии получили за победу во Всесоюзном социалистическом соревновании, выполнив все геологические задания, предусмотренные планом II квартала. План прироста запасов по марганцевым рудам выполнен на 104,6 процента, по меди — на 106 процентов. Сверхплановая прибыль составила 81 тысячу рублей.

С хорошими показателями закончили II квартал третьего года пятилетки коллективы Маднеульской, Чиатурской, Кваисской, Газоразведочной, Меквенской и комплексной геологоразведочных партий.

Н. ДЖОРДЖАДЗЕ,
начальник отдела труда треста «Грузуглерудразведка».

Консервщики наращивают темпы

МАХАРАДЗЕ. (Корр. «Зари Востока»). Досрочно выполнить производственный план третьего года пятилетки, дать стране больше высококачественных консервов — под таким девизом трудится коллектив Махарадзевского консервного завода. За истекшие семь месяцев завод выпустил на сотни тысяч рублей продукции.

На всех участках предприятия идет борьба за экономию материалов, сырья, топлива и электроэнергии. За счет снижения себестоимости продукции сэкономлено 15 тысяч рублей. Производительность труда увеличена на 5 процентов по сравнению с соответствующим периодом прошлого года.

ВЫПОЛНЕНИЕ ПЛАНА ЗАГОТОВОК СОРТОВОГО ЧАЙНОГО ЛИСТА

НА 5 АВГУСТА 1968 ГОДА ПО ГРУЗИНСКОЙ ССР
(в тоннах)

	План		Выполнение		В процентах	
	годовой	на август месяц	с начала сезона	за август месяц	годовой	за август месяц
Абхазская АССР	36.835	7.367	23.535	347	63,9	4,7
Гальский	19.935	3.986	13.329	198	66,9	5,0
Очамчирский	12.066	2.415	6.907	121	57,2	5,0
Гудаутский	3.350	670	2.396	22	71,5	3,3
Гульрипшский	1.175	235	713	4	60,7	1,7
Сухумский	309	61	190	2	61,5	3,3
Аджарская АССР	33.030	6.606	23.850	444	72,2	6,7
Кобулетский	23.871	4.775	16.807	332	70,4	7,0
Батумский	8.659	1.731	6.746	106	77,9	6,1
Кедский	500	100	297	6	59,4	6,0
Махарадзевский	39.230	7.846	22.966	1.260	58,5	16,1
Зугдидский	27.195	5.439	17.400	721	64,0	13,3
Цаленджихский	12.600	2.520	9.246	176	73,4	7,0
Ланчхутский	10.000	2.180	6.575	62	60,3	2,8
Гегечкорский	9.950	1.990	5.552	52	55,8	2,6
Чхороцкуский	8.750	1.750	5.222	45	59,7	2,6
Чохатаурский	6.100	1.220	3.444	50	56,5	4,1
г. Ткибули	4.680	936	2.452	33	52,4	3,5
Цхалтубский	4.670	934	3.186	17	68,2	1,8
Цулукидзевский	4.850	970	2.646	27	54,6	2,8
Цхакаевский	4.345	869	2.654	6	61,1	0,7
Хобский	4.050	810	2.122	2	52,4	0,2
Самтредский	1.320	264	726	9	55,0	3,4
Абашский	490	98	301	11	61,4	11,2
Тержольский	400	80	443	2	110,8	2,5
г. Чиатура	380	76	335	1	88,2	1,3
Ванский	180	36	112	3	62,2	8,3
Зестафонский	45	9	37	—	82,2	—
Всего	210.000	42.000	132.804	3.268	63,2	7,8
В том числе:						
Трест совхозов чайных и субтропических культур	40.419	8.083	23.719	566	58,7	7,0
Было на 5 августа 1967 г.	200.000	40.000	168.726	1.542	84,4	3,8

ЦЕНТРАЛЬНОЕ СТАТИСТИЧЕСКОЕ УПРАВЛЕНИЕ ПРИ СОВЕТЕ МИНИСТРОВ ГРУЗИНСКОЙ ССР.

СТРАДА НАБИРАЕТ СИЛУ

ОБЗОР ПИСЕМ СЕЛЬСКИХ ТРУЖЕНИКОВ

В АЛАЗАНСКОЙ ДОЛИНЕ

«Труженики колхозов и совхозов Сигнахского района успешно выполняют свои обязательства, взятые в социалистическом соревновании в честь 100-летия со дня рождения В. И. Ленина. Сейчас особенно много забот у хлеборобов района. Уборка озимых и яровых колосовых культур завершена. И все же на Цнорскую базу хлеборопродуктов бесконечным потоком поступает зерно нового урожая. «Каждое хозяйство обещает продать государству сверхплановую продукцию».

Эти строки из письма комбайнера колхоза села Вакири Сигнахского района **А. Мосашвили** свидетельствуют о решимости хлеборобов досрочно выполнить пятилетку, достойно отметить знаменательную дату — 100-летие со дня рождения великого вождя.

Радостные вести идут в редакцию и из других районов Алазанской долины — житницы нашей республики. Во многих хозяйствах уборка хлебов уже завершена. Сейчас механизаторы ведут борьбу за второй урожай. В хозяйствах сеют пожнивные культуры.

«Еще в прошлом году, — пишет механизатор колхоза села Саниоре Телавского района **Ш. Размадзе**, — мы постарались сделать все, чтобы вырастить богатый урожай. Сев озимых провели с полным соблюдением правил агротехники. Хорошо организовали и уход за посевами. Подкормку их провели своевременно, полностью удалили сорную растительность. Наши усилия увенчались успехом — выращен высокий урожай. На днях завершили жатву и сразу же приступили к вспашке земли, чтобы подготовить ее для сева пожнивных культур».

В Алазанской долине немало таких хозяйств, где собираются получить два урожая. Вот почему механизаторы стремились быстрее закончить уборку, чтобы предоставить поля кукурузе. Ведь эта культура может дать до наступления холодов немалое количество зерна.

Еще рано говорить о завершении страды — она только развертывается, набирает силу с каждым днем. Организованно ведется подготовка земель для пожнивного и озимого сева в колхозах сел Архилоскало, Ульяновка, Артани, Квемо Мачхаани, Вакири, которые продали государству много сверхпланового зерна. Об этом сообщает **Л. Кобандзе, С. Макаров, С. Шешаберидзе, Б. Рамазашвили, У. Цкаруашвили** и другие.

В ПРЕДГОРЬЯХ КАВКАСИОНИ

Многие хозяйства, расположенные в предгорьях Кавкасиони, приступили к уборке колосовых культур. Среди них и колхоз имени Важа Пшавела села Магароскари. Председатель этой артели **Л. Удзилаури** пишет, что колхозники рассчитывают получить высокий урожай зерна. Здесь уже сейчас заботятся о том, чтобы на зиму заготовить больше кормов для животных.

Авторы поступающих в редакцию писем — хлеборобы, животноводы, виноградари, садоводы — рассказывают о себе, о своих товарищах, которые в эти дни ведут уборку урожая. Бригадир колхоза села Дмениси Цхинвальского района **Г. Алборов** пишет о больших организаторских способностях своих коллег — Я. Гиголаева и Ц. Бестаева. Руководители бригад сумели наладить образцовый уход за сельскохозяйственными культурами.

Перед нами — письмо животновода колхоза села Кехви Цхинвальского района **А. Меланешвили**. «В нашем хозяйстве, — пишет он, — серьезное внимание уделяется поощрению трудолюбивых, энергичных людей. Кто больше работает — больше и получает. Сейчас мы усердно трудимся, чтобы выполнить свое обещание — заготовить 200 тонн силоса».

Высокие рубежи наметили кукурузоводы колхоза села Кватетри Знаурского района. «Бригада М. Хабалова, — сообщает колхозник этой артели **И. Джиоев**, — обработала 25 гектаров кукурузных полей и сейчас оказывает помощь другим бригадам. Колхозники решили получить с гектара 50 центнеров кукурузного зерна».

Больших успехов добиваются в эти дни ткибульские садоводы, ленингорские полеводы, душетские животноводы. Это видно из писем **И. Тиникашвили, Б. Гударова, В. Хуцураули, Д. Туркадзе, Н. Хетеева, А. Мачарашвили, Г. Гецадзе, В. Читишвили.**

В СУБТРОПИКАХ КОЛХИДЫ

«В нашем колхозе с каждым годом сокращаются кукурузные поля. Их вытесняют плантации субтропических культур. Многие кукурузоводы переквалифицировались и стали выращивать чай, цитрусы, лавровый лист». Эти строки — из письма бригадира колхоза имени В. И. Ленина села Саджиджао Хобского района **Х. Пертая**. Они говорят о том, что ценным субтропическим культурам отводится все больше площадей. Правда, дело это нелегкое, оно требует много усилий и настойчивости, но колхозники знают, что труд их вознаградится сторицею.

Высокие доходы приносят субтропические культуры колхозам сел Мачара, Окуми, Азанта и другим хозяйствам. Все они — увеличивают площади под чаем и цитрусами, наращивают их производство. Об этом сообщают **Д. Квитария, Г. Цатава, Р. Чакветадзе, Н. Джанашия, Г. Хухунашвили** и другие наши читатели.

«Засуха вносит изменения в наши планы, — пишет чаевод колхоза имени Калинина села Одиши Зугдидского района **Л. Чария**. — Но, несмотря на трудности, мы все же обещаем выполнить планы сбора сортового листа».

Опыт нынешнего года особенно убедительно свидетельствует о том, как важно уметь пользоваться водой. Орошение — важное звено в борьбе за урожай. Письма **И. Миквабия, С. Таранцева, А. Лолуа, А. Мурванидзе, А. Шелия, У. Джолохава, Б. Данелия, Х. Чакряна, А. Мархулия** и **М. Бакурадзе** призывают к повышению общей культуры сельскохозяйственного производства.

«Нужно настойчиво внедрять механизированный труд, — пишет инженер-механизатор колхоза села Хучубани Кобулетского района **З. Панцулая**. — В этом деле мы достигли неплохих результатов. Еще в прошлом году впервые применили чаесборочную машину «Сакартвело». Она работала у нас на одном лишь гектаре. Теперь же площадь для механизированного сбора достигает 21,5 гектара. Тем не менее, основная наша сила — чаеводы, которые сейчас, в сложных погодных условиях стремятся выполнить свои высокие обязательства».

ДЕНЬ НАШЕЙ РОДИНЫ

ЗОЛОТОЙ ПОЧЕТНЫЙ ЗНАЧОК — ПЕРВОМУ КОМИССАРУ «АВРОРЫ»

Почетный золотой значок — высшая награда Общества германо-советской дружбы вручен сегодня А. В. Белышеву — первому комиссару легендарной «Авроры» — в день его 75-летия.

Почетный значок ветерану революции вручил от имени Центрального правления Общества генеральный консул ГДР в Ленинграде Фриц Штуде. (ТАСС).

ВЫСТАВКА «ИНРЫБПРОМ-68» ОТКРЫЛАСЬ

ЛЕНИНГРАД, 6 августа. (ТАСС). Государственные флаги 23 стран взвились на «Аллее наций» международной выставки «Инрыбпром-68», открывшейся 6 августа в Ленинграде.

Председатель организационного комитета министр рыбного хозяйства СССР А. А. Ишков, приветствуя участников и гостей, выразил уверенность, что выставка будет способствовать объединению усилий рыбаков, инженеров и ученых разных стран в интересах рационального и эффективного использования ресурсов мирового океана.

Традиционную ленту у входа на выставку разрезал член Политбюро ЦК КПСС, первый заместитель Председателя Совета Министров СССР К. Т. Мазуров.

Трибуны на морском берегу заполнили советские рыбаки, представители 450 иностранных и отечественных фирм — участниц выставки, ленинградцы.

К. Т. Мазуров и другие официальные лица посетили советский павильон — крупнейший в экспозиции, а затем павильоны ГДР, Финляндии, Швеции и других государств.

НА ЯЗЫКЕ ТАРАСА

«Дружба — мать всякого добра и радости. Пусть на благо нам живет, расцветает, умножает силы эта мать добра! С любовью обнимаю моих друзей, моих читателей и зрителей, всю дорогую мне Украину». Эти слова предпослала украинскому изданию своей пьесы «Мое Квавилети» драматург М. Бараташвили. Ее книга завершает серию произведений грузинских писателей, которую выпустило киевское издательство «Дніпро» («Днепр»).

Читатели на берегах Днепра получили целую библиотечку книг лучших мастеров братской грузинской литературы. На языке Тараса Шевченко заговорили герои драматической поэмы «Обвал» М. Мревлишвили, исторической драмы «Арсен» С. Шаншиашвили, повести «Оленья тропа» Д. Шенгелая, произведений К. Гамсахурдиа, К. Лордкипанидзе и других.

Издательство «Дніпро» выпустило в свет также повесть Героя Советского Союза Давида Бакрадзе «Кровью героев». Многие певцы из солнечного края Руставели будут представлены в очередном выпуске сборника «Созвездие».

(Корр. ТАСС).

Киев.

АВТОСАМОСВАЛ ДЛЯ СЕЛА

Государственная комиссия рекомендовала к серийному производству новый автосамосвал Саранского завода САЗ-3502.

Эта машина предназначена для работ в сельской местности, сообщил корреспонденту ТАСС главный инженер завода В. Е. Воробьев. Ее грузоподъемность 3,2 тонны. Она может ссыпать в высокие бурты зерно, семена подсолнечника, сахарную свеклу, картофель и другие грузы предварительно подняв их над землей на два с половиной метра.

Саранск.

ВСТРЕЧА РУКОВОДИТЕЛЕЙ КООПЕРАТИВНЫХ ОРГАНИЗАЦИЙ СОЦИАЛИСТИЧЕСКИХ СТРАН

31 июля и 1 августа 1968 года в Москве состоялась встреча руководителей кооперативных организаций социалистических стран, в которой приняли участие: представители Болгарии, Венгрии, ГДР, Польши, Румынии, СССР и Чехословакии.

В ходе встречи, проходившей в атмосфере дружбы и взаимопонимания, состоялся полезный обмен мнениями по представляющим взаимный интерес важным проблемам развития международного кооперативного движения и национальных организаций этих стран. Было выражено глубокое удовлетворение благоприятным развитием дружественных и деловых отношений между представленными на встрече кооперативными организациями и подтверждена заинтересованность в дальнейшем развитии этих отношений, а также расширении связей и контактов с кооперативными организациями других социалистических стран, развивающихся и капиталистических стран в целях дальнейшей активизации сил международного кооперативного движения в борьбе за мир, достижение демократических целей, национальную независимость, за удовлетворение насущных нужд широких масс трудящихся.

Руководители представленных на встрече кооперативных организаций выразили единодушное мнение, что кооператоры социалистических стран приложат все силы к тому, чтобы еще больше расширять сотрудничество между кооперативами всех стран земного шара во имя укрепления взаимопонимания между народами и обеспечения прочного мира на земле.

Прием К. Ф. Катушевым делегации Общества вьетнамо-советской дружбы

6 августа секретарь ЦК КПСС К. Ф. Катушев принял делегацию Общества вьетнамо-советской дружбы во главе с заместителем министра тяжелой промышленности ДРВ Ву Анем, участвовавшую в проходящем в Советском Союзе месячнике советско-вьетнамской дружбы и солидарности с борьбой вьетнамского народа против агрессии США.

Члены делегации поделились своими впечатлениями о пребывании в Советском Союзе и высказали горячую благодарность КПСС, Советскому правительству и советскому народу за большую помощь и поддержку в борьбе против американской агрессии во Вьетнаме.

НА ОРБИТЕ НОВОСТЕЙ

БЕРЛИН:

ТРЕБОВАНИЕ ОТМЕНЫ ЗАПРЕТА КОМПАРТИИ ГЕРМАНИИ

ДАР-ЭС-САЛАМ:

УСПЕХ ПАТРИОТОВ АНГОЛЫ

ЗАЯВЛЕНИЕ ЦК КПГ

БЕРЛИН, 7 августа. (ТАСС). В связи с исполняющейся 17 августа 12-й годовщиной со дня незаконного запрета Коммунистической партии Германии ЦК КПГ выступил с требованием легализации партии.

Как сообщает корреспондент агентства АДН из Дюссельдорфа, в заявлении, опубликованном в центральном органе Компартии Германии «Фрайес фольк», ЦК КПГ потребовал амнистии для всех функционеров партии, подвергшихся преследованиям, свободы деятельности Компартии и свободного обсуждения проекта новой программы партии.

Предпринятой 12 лет назад попыткой исключения КПГ из политической жизни ФРГ, говорится в заявлении, было положено начало той реакционной политике, которая привела к чрезвычайным законам, усилению экспансии и опасному росту неонацизма в Западной Германии.

ПОТЕРИ КАРАТЕЛЕЙ

ДАР-ЭС-САЛАМ, 7 августа. (ТАСС). 589 португальских карателей были убиты и многие ранены в марте—июне этого года в результате успешных операций, проведенных отрядами народного движения за освобождение Анголы (МПЛА) в районах Дембос, Луанда и Намбуангоно.

НАВОДНЕНИЯ В ИНДИИ

ДЕЛИ, 7 августа. (ТАСС). За последние 50 лет не было в Индии таких сильных муссонных дождей, какие выпали в этом году в некоторых районах страны. В штате Западная Бенгалия в результате наводнения под водой оказались 2.600 квадратных километров территории, в той или иной мере пострадало 800 тысяч человек. Армейские части на моторных лодках оказывают помощь жителям двух тысяч отрезанных от суши деревень. Имеются человеческие жертвы.

Дождевые воды, хлынувшие в реку Тапти, вызвали сильное наводнение и затопили многие районы города Сурат. Солдаты индийской армии ведут в этом районе спасательные работы. Пища пострадавшим доставляется на вертолетах. Разлив рек Тапти и Нармада нанес населению ущерб, который оценивается в 50 миллионов рупий.

НА ПЕРЕГОВОРАХ ПО НИГЕРИИ

АДДИС-АБЕБА, 7 августа. (ТАСС). Глава делегации восточнонигерийского режима на проходящих здесь переговорах по мирному урегулированию военного конфликта в Нигерии Одумегву Оджукву вылетел вчера из Аддис-Абебы в Абиджан с некоторыми членами своей делегации.

О причинах его отъезда ничего не объявлено. Ничего не известно также о том, вернется ли Оджукву обратно в Аддис-Абебу. В местных кругах считают, что отъезд части делегации восточнонигерийского режима во главе с Оджукву ставит под угрозу переговоры.

Здесь считают, что восточнонигерийский режим пытается уйти от обсуждения ранее согласованных вопросов о восстановлении национального единства и прекращении продолжающейся уже 14 месяцев гражданской войны в Нигерии.

Золотые запасы уменьшились

ПАРИЖ, 7 августа. (ТАСС). В течение июля золотые и валютные запасы Франции уменьшились на 3.292 миллиона франков и составили на 31 июля 23.945 миллионов франков, сообщает министерство экономики и финансов.

«НАШИ ДЕТИ БЕЗ ПИЩИ»

МАЙАМИ-БИЧ, 7 августа. Корр. ТАСС О. Аничкин и Г. Фримэн передают:

На фешенебельном, расцвеченном маскарадными красками курорте, где проходит съезд республиканской партии, впервые появились демонстранты — представители американских бедняков и противники войны во Вьетнаме. Более ста участников недавнего похода бедняков на Вашингтон во главе со священником Ральфом Абернети пришли вчера к отелю «Фонтенбло». От отеля «Фонтенбло» участники похода бедняков пошли по главной улице Майами-Бич, неся плакаты с надписями: «Миллионеры, обратите внимание на нужды бедняков», «Наши отцы без работы, а дети — без пищи».

Абернети заявил, что они не будут поддерживать демократов и республиканцев до тех пор, пока американские бедняки не будут избавлены от нищеты.

НА ОРБИТЕ НОВОСТЕЙ

ДЕЛИ:

ВОЙСКА ВЕДУТ СПАСАТЕЛЬНЫЕ РАБОТЫ

МАЙАМИ-БИЧ:

ДЕМОНСТРАЦИЯ ПРЕДСТАВИТЕЛЕЙ АМЕРИКАНСКОЙ БЕДНОТЫ

РАСТЕТ ПРОИЗВОДИТЕЛЬНОСТЬ, СНИЖАЕТСЯ СЕБЕСТОИМОСТЬ

Ахалцихское специализированное строительно - монтажное управление № 3 треста «Грузсельэлектрострой» ведет работы в Боржомском, Ахалцихском, Адигенском, Аспиндзском, Ахалкалакском, Богдановском районах. Помимо строительства высоковольтных и низковольтных линий электропередачи, управление сооружает и понизительные подстанции, жилые дома, лабораторные корпуса. С начала года строители и монтажники построили и сдали в эксплуатацию более 60 километров линий электропередачи, пять понизительных подстанций и ряд других объектов.

Наряду с перевыполнением плана, работники управления уделяют серьезное внимание снижению себестоимости работ. За первое полугодие получена сверхплановая экономия в сумме 9.000 рублей.

Постоянный поиск новых форм и методов работы — один из главных путей снижения себестоимости. Большой вклад вносят рационализаторы. Раньше заготовка и сборка опор производилась у нас непосредственно на объектах. Это требовало больших затрат рабочей силы и транспортных средств. По предложению мастеров Г. Карагашяна и Г. Авакяна управление приступило к заготовке и сборке опор непосредственно на подсобном предприятии, благодаря чему время и затраты на эти работы значительно сократились. Сейчас на объекты уже доставляются готовые опоры. Это мероприятие дало 3.500 рублей экономии.

Большую экономию дает внедрение механизации трудоемких работ — земляных, буровзрывных, такелажных. Сейчас на объектах работают экскаваторы, бульдозеры, компрессоры, автокраны и ряд других строительных механизмов. Благодаря механизации значительно повысилась производительность труда и снизилась себестоимость строительно-монтажных работ.

Значительных успехов в снижении себестоимости работ добились бригады электромонтеров, руководимые мастерами В. Иванидзе, А. Дьяконовым. Эти бригады работают на строительстве высоковольтных линий электропередачи для электрификации животноводческих ферм Аспиндзского района, расположенных на пастбищах. Рационально используя строительный лес, провода и другие материалы, бригады ежемесячно экономят по 150—200 рублей на каждый километр построенной высоковольтной линии электропередачи.

Став на трудовую вахту в честь 100-летия со дня рождения В. И. Ленина, мы рассчитываем планы третьего года пятилетки выполнить досрочно.

Я. АДЖАМЯН,
начальник Ахалцихского специализированного строительно-монтажного управления № 3 треста «Грузсельэлектрострой».

Став на трудовую вахту в честь 100-летия со дня рождения В. И. Ленина, отличных показателей в труде добивается передовая бригада съемщиц прядильного цеха № 1 Тбилисского трикотажного комбината, которой руководит Тина Музашвили.

На снимке: Тина Музашвили за работой.

Фото Е. Сусуникашвили.

СО ВСЕХ КОНТИНЕНТОВ
международная жизнь

ЕДИНСТВО СОДРУЖЕСТВА СОЦИАЛИСТИЧЕСКИХ СТРАН

БЕРЛИН, 7 августа. (ТАСС). «Нойес Дойчланд», «Берлинер цайтунг», «Дер морген» и «Юнге вельт» на первых полосах опубликовали сообщение о заседании Политбюро ЦК КПСС, посвященном итогам переговоров в Чиерне-над-Тиссой и Братиславского совещания. «Нойес Дойчланд» выделяет то место сообщения, где говорится, что проведенная встреча Политбюро ЦК КПСС и Президиума ЦК КПЧ была своевременной и имеет важное значение для дальнейшего развития и укрепления отношений между КПСС и КПЧ, между СССР и ЧССР.

«Берлинер цайтунг» подчеркивает, что ЦК КПСС рассматривает Заявление Братиславского совещания как выражение общей позиции участвовавших в нем братских партий, которая отвечает интересам социалистических стран, развитию сотрудничества и упрочению дружбы между ними, определяет пути дальнейшего укрепления и развития социализма в каждой стране и во всем социалистическом содружестве.

БУДАПЕШТ, 7 августа. (ТАСС). Венгерские газеты на видных местах напечатали сообщения о заседании ЦК КПСС. Газета «Мадьяр немзет» пишет: В этом сообщении ЦК КПСС констатирует, что претворение в жизнь положений, Заявления Братиславского совещания является первейшей интернациональной задачей братских партий.

ВАРШАВА, 7 августа. (ТАСС). На первых страницах польских газет сегодня опубликовано сообщение «В ЦК КПСС» о заседании Политбюро, которое было посвящено итогам переговоров в гор. Чиерне-над-Тиссой и Братиславского совещания. Газеты печатают также отклики мировой печати на братиславскую встречу.

ПРАГА, 7 августа. (ТАСС). Все газеты поместили сообщение о заседании Политбюро ЦК КПСС. Газеты отмечают, что Политбюро полностью одобрило деятельность делегации КПСС на Братиславском совещании.

СОФИЯ, 7 августа. (ТАСС). «Под знаменем единства», «Первейшая интернациональная задача», «Солидарность и единая воля» — под такими крупными заголовками все болгарские газеты напечатали на видных местах сообщение о заседании Политбюро ЦК КПСС, на котором рассматривались итоги переговоров с Президиумом ЦК КПЧ в Чиерне-над-Тиссой и Братиславского совещания.

БЕЛГРАД, 7 августа. (ТАСС). Центральные югославские газеты поместили сообщение «В ЦК КПСС», «Политика» предпосылает тексту заголовок «Политбюро ЦК КПСС одобряет Заявление Братиславского совещания». «Борба» выносит в заголовок слова о том, что встреча Политбюро ЦК КПСС и Президиума ЦК КПЧ в Чиерне-над-Тиссой была своевременной.

ХАНОЙ, 7 августа. (ТАСС). Сегодня центральные газеты ДРВ опубликовали сообщение о состоявшемся 3 августа в Братиславе Совещании представителей коммунистических и рабочих партий социалистических стран, а также текст Заявления, одобренного на этом совещании.

Глубокое удовлетворение

РИМ, 6 августа. (ТАСС). «Политбюро Итальянской коммунистической партии с глубоким удовлетворением ознакомилось с результатами Совещания в Братиславе, где была подтверждена необходимость крепить солидарность и сотрудничество социалистических стран и международного коммунистического движения на основе уважения самостоятельности каждой партии и каждой страны в поисках путей развития социалистического общества. Об этом говорится в коммюнике Политбюро ИКП, опубликованном сегодня в газете «Унита».

В коммюнике подчеркивается, что «Совещание в Братиславе способствовало укреплению единства социалистических стран, общности идеалов и основных политических целей».

«Политбюро Итальянской коммунистической партии выражает свое удовлетворение соглашением в Братиславе и вкладом, который каждая партия внесла в достижение этого соглашения», — говорится в коммюнике.

Заявление Политбюро ЦК КПА

ВЕНА, 6 августа. (ТАСС). Коммунистическая партия Австрии приветствует результаты Встречи в Чиерне-над-Тиссой и Совещания в Братиславе как важный вклад в дело усиления и укрепления солидарности между коммунистическими партиями и социалистическими странами, говорится в заявлении Политбюро ЦК КПА, опубликованном сегодня в газете «Фольксштимме».

КПА, говорится далее в заявлении, приветствует единодушное решение о дальнейшем развитии социалистической демократии, а также о совместной защите и укреплении социалистических завоеваний.

Большое значение имеет то, подчеркивает Политбюро ЦК КПА, что переговоры подтвердили единство действий по главным вопросам европейской безопасности и борьбы против американского и западногерманского империализма.

Результаты переговоров в Чиерне-над-Тиссой и Братиславе являются тяжелым ударом по намерениям империализма нарушить единство между социалистическими странами и коммунистическими партиями других стран.

С ТЕЛЕТАЙПНОЙ ЛЕНТЫ

7 АВГУСТА 1968 ГОДА.

● **Южновьетнамские патриоты успешно продолжают военные действия против американских войск и сайгонской армии в дельте реки Меконг. Как сообщает корреспондент агентства Юнайтед пресс интернэшнл из Сайгона, южновьетнамские партизаны 7 августа утром взорвали понтонный мост через реку Восточная Вайко близ населенного пункта Бен Лук, расположенного в 24 километрах от Сайгона.**

● *23 года назад Соединенные Штаты сбросили первую атомную бомбу на японский город Хиросима. Американские сторонники мира отметили «день Хиросимы» организацией демонстрации протеста у Белого дома. Демонстранты, которые представляют различные организации католиков, выступающих против войны, квакеров и «лигу сопротивления войне», требовали прекращения американской агрессии против вьетнамского народа.*

● Заместитель главы американской делегации на официальных беседах с представителями ДРВ в Париже Сайрус Вэнс прибыл в Вашингтон для встречи с государственным секретарем Раском. Вэнс отказался ответить на вопросы корреспондентов о ходе парижских бесед.

● **С мыса Кеннеди запущен гигантский спутник-шпион. Запуск, произведенный при помощи ракетной системы «Атлас-Аджена», держался командованием ВВС в секрете до самого последнего момента.**

● Министерство здравоохранения и социального обеспечения Японии объявило восемь префектур в южной части страны районами эпидемии энцефалита. На сегодняшний день в этих районах зарегистрирован 151 случай заболевания энцефалитом, 49 из которых — со смертельным исходом.

СБИТЫ НАД ДРВ

ХАНОЙ, 6 августа. (ТАСС). Зенитчики Вьетнамской народной армии сбили вчера над провинцией Куангбинь и районом Виньлинь два американских самолета, вторгшихся в воздушное пространство Демократической Республики Вьетнам.

КАК СООБЩИЛО СЕГОДНЯ ВЬЕТНАМСКОЕ ИНФОРМАЦИОННОЕ АГЕНТСТВО, ОБЩЕЕ ЧИСЛО АМЕРИКАНСКИХ САМОЛЕТОВ, СБИТЫХ НАД ТЕРРИТОРИЕЙ ДРВ, ДОСТИГЛО 3.082.

На съезде республиканцев

МАЙАМИ-БИЧ, 7 августа. Спец. корр. ТАСС О. Аничкин и Г. Фримэн передают:

Проходящий здесь съезд республиканской партии почти без дискуссий одобрил проект избирательной программы партии. Эта программа, состоящая главным образом из общих фраз и обещаний, преследует одну цель — показать американским избирателям, что республиканская партия может вывести страну из нынешнего социально-политического кризиса, углубляющегося в связи с непопулярной войной во Вьетнаме.

Хорошо помня сокрушительное поражение на президентских выборах четыре года назад, на этот раз республиканцы представили более «обтекаемую» избирательную программу, которая представляет собой компромисс между реакционными и умеренными группировками внутри партии. В ней, тем не менее, повторяются старые антикоммунистические доктрины и лежит явная печать голдуотеризма и доктрин Даллеса.

За кулисами съезда продолжается ожесточенная борьба за голоса, совершаются политические сделки, чтобы склонить делегатов поддержать того или другого претендента в кандидаты на пост президента.

По мнению большинства обозревателей, наилучшие шансы сохраняет бывший вице-президент Никсон, который выступает на съезде как «центрист». Претендентом в кандидаты на президентский пост от ультраправых является губернатор Калифорнии Рейган, а от «либерального» крыла партии — губернатор штата Нью-Йорк Рокфеллер.

Американская агрессия во Вьетнаме влечет за собой огромный дефицит платежного баланса Соединенных Штатов, в результате чего серьезно истощены их золотые запасы и подорваны позиции доллара.

(Из газет).

ЗОЛОТОПОЖИРАЮЩИЙ ЧЕРВЬ

Рис. Г. Ломидзе.

СУД НАД КЛЕЕМ ШОУ СОСТОИТСЯ

НЬЮ-ИОРК, 6 августа. (ТАСС). Суд над бизнесменом Клеем Шоу, которому новоорлеанский окружной прокурор Гаррисон предъявил обвинение в соучастии в заговоре с целью убийства президента Кеннеди, намечен на 10 сентября.

Шоу был арестован 1 марта 1967 года. Две недели спустя окружной суд Нового Орлеана (штат Луизиана) на предварительном слушании постановил, что доказательств, представленных окружным прокурором этого города Гаррисоном, достаточно для возбуждения судебного преследования Клея Шоу. В последующих заявлениях Гаррисон подчеркивал, что в убийстве Джона Кеннеди были замешаны сотрудники ЦРУ. Суд должен был начаться еще в феврале, но несколько раз откладывался.

Адвокатам Шоу удается добиваться этого не одним юридическим крючкотворством. Как отмечает газета «Нью-Орлеанс стейтс айтем», они уповают на вмешательство федеральных органов. На днях федеральный суд отклонил иск защиты, которая добивалась немедленного прекращения дела Шоу и признания обязательности выводов комиссии Уоррена для всех судебных инстанций. После назначения даты начала процесса адвокаты Шоу заявили, что они намерены обжаловать постановление федерального суда в верховный суд США, который находится на каникулах до октября.

ТАНКИ НА УЛИЦАХ РИО-ДЕ-ЖАНЕЙРО

РИО-ДЕ-ЖАНЕЙРО, 7 августа. (ТАСС). **Мощный рев танков и лязг гусениц разбудили город. На рассвете в него вошли полицейские части и механизированные подразделения вооруженных сил. Они заняли стратегические пункты города, окружили правительственные здания. Особенно усиленно охраняется центр — Авениды Рио Бранко и президента Варгаса, где находится военное министерство и железнодорожный вокзал.**

Переодетые в штатское агенты в ключевых пунктах города проверяют документы у прохожих. Подозрительных арестовывают. На вчерашний день число задержанных, по сообщению информационных агентств, составило 650 человек.

Эти меры приняты для того, чтобы помешать проведению в городе новых студенческих выступлений, которые на протяжении нескольких месяцев сотрясают Рио-де-Жанейро и крупнейшие города Бразилии. **В результате жестоких расправ, в которых принимали участие армия и полиция, по неполным данным, 13 человек убито, десятки ранены и сотни арестованы.**

Тем не менее, студенты организовали демонстрацию на Авениде Рио Бранко. Полиция разогнала их с помощью мощных струй воды и произвела аресты.

Национальный союз студентов Бразилии (НСС), запрещенный после военного переворота в 1964 году, руководит выступлениями студентов. Как не раз заявляли его представители, молодежь добивается улучшения системы просвещения, восстановления всеобщих выборов, коренного улучшения тяжелого экономического положения рабочих, крестьян и служащих.

«НОВЫЙ АДОЛЬФ» И ИЖЕ С НИМ

КТО ОНИ, ЛИДЕРЫ НЕОФАШИСТОВ?

«Следующие выборы в бундестаг в 1969 году для нас, национал-демократов, не представляют ничего страшного. Мы все равно победим», — заявил на III съезде неонацистской НДП, состоявшемся осенью 1967 года в Ганновере, 47-летний Адольф фон Тадден, фюрер нынешних неофашистов, член гитлеровской национал-социалистской партии (НСДАП) с 1939 года.

«Новый Адольф» — такую кличку получил в ФРГ председатель НДП — в отчете съезду так охарактеризовал главную задачу своих молодчиков: «Сильная фракция национал-демократов должна войти в бундестаг». Именно для того, чтобы достичь этой цели, фон Тадден сейчас лихорадочно «кооптирует» в правление партии старых нацистских спецов по одурачиванию масс.

До последнего времени заместителем Таддена был Вильгельм Гутман. Этот 67-летний деятель, по совместительству председатель правления баден-вюртембергской организации НДП, до 1945 года занимал пост бургомистра Тингена. В этом небольшом городке на Рейне он организовал 8 ноября 1938 года антисемитскую вакханалию. На его совести кровь сотен женщин, детей, стариков. Член национал-социалистской партии с 1932 года, Гутман уже в те годы был тесно связан с французскими и швейцарскими фашистами. Сейчас старый нацист заговорил об отставке, чтобы перед выборами не скомпрометировать «демократов» герра Таддена. Но Гутман во всех случаях останется «почетным советником» правления НДП и главарем баден-вюртембергских фашистов.

Другой соратник Таддена — 54-летний издатель Вальдемар Шютц. Он-то, собственно говоря, и вершит делами партии. В президиуме правления НДП он отвечает «за работу в печати и за информацию». Бывший гауптштурмфюрер СС Шютц возглавляет ныне три издательства. Все они наводняют книжный рынок ФРГ реваншистской и милитаристской макулатурой, прославляющей нацистское государство и вермахт, диффамирующей движение Сопротивления. В книгах, изданных Шютцем, антифашисты называются «государственными изменниками» (например, в книге Бальцера «20 июля и государственная измена»). Шютц, кроме того, соиздатель партийного органа НДП «Дойче нахрихтен». Квалификацию пропагандиста нацистской идеологии гауптштурмфюрер СС получил в третьем райхе. В кругу друзей он при случае любит прихвастнуть: «Я учился у хромого Йозефа» (Геббельса — Ред.).

В лице 62-летнего Эрнста Анриха в правление НДП вошел еще один матерый нацист, член НСДАП с 1930 года. Сейчас он — член президиума правления НДП и руководитель отдела «политической учебы». Уже в течение почти 40 лет профессор новой истории Анрих занимается пропагандой фашистской идеологии среди университетской молодежи. Недаром его называют «шеф-идеологом НДП».

Карьера Анриха началась 30 октября 1930 года. Среди собравшихся в тот день в городе Галле фюреров фашистского союза студентов находился также д-р Анрих из Бонна. Райхсфюрер национал-социалистов союза студентов фон Ширах (впоследствии «райхсюгендфюрер» и нацистский регент в оккупированной Вене) сформулировал основную задачу «уважаемых коллег» так: «Широко распространять национал-социалистский дух в высших учебных заведениях и превращать университеты в цитадели национал-социализма». Задача усиления нацистской пропаганды среди студенчества была поручена персонально Анриху, которого фон Ширах назначил членом имперского руководства союза студентов в Мюнхене.

После того как фашисты захватили власть в Германии, Анрих начал разрабатывать вопрос о замене старых гуманистических идеалов образования в университетах расовыми теориями нацизма. Свои успехи в этом деле он обобщил в адресованной фон Шираху памятной записке под заглавием «Духовный охват и четкая организация немецкого студенчества».

В дальнейшем Анрих был включен сперва в правление баденской организации НСДАП в качестве «фюрера союза доцентов», а затем стал профессором «райхсуниверситета Страсбург», духовного центра политики германизации Эльзаса, где активно проводил антифранцузскую политику.

В 1940 году вышла в свет его крайне антифранцузская брошюра «Европа под угрозой Франции. 300 лет стремления к гегемонии из-за надменности и страха». Показательно, что эта публикация была первым номером серии «Франция против цивилизации», издававшейся задушевным другом Риббентропа Бербером (ныне подвизающимся в Мюнхенском университете).

Анрих и по сегодняшний день не отмежевался от своей фашистской идеологии. Речи, с которыми он выступает в Западной Германии, кажутся произнесенными по старым нацистским конспектам. Примером тому служит его выступление на II съезде НДП в 1966 году в Карлсруэ на тему «Человек — народ — государство и демократия». В этой речи, опубликованной в «Дойче нахрихтен», открыто прославляется гитлеровская расовая теория и цитируются труды штабс-теоретика фюрера Альфреда Розенберга.

Выборы в ландтаг земли Баден-Вюртемберг в апреле 1968 года были первыми после III съезда НДП и в то же время последними перед выборами в бундестаг в 1969 году. Неонацистская партия, получившая почти 10 процентов голосов избирателей, добилась самого большого до сих пор успеха. Всеми честными людьми планеты это было оценено как тревожный сигнал, свидетельствующий о новом подъеме неонацизма.

Беспрепятственная деятельность фашистов типа Гутмана, Шютца, Анриха и др., постоянное покровительство неонацистам со стороны боннских властей еще более усугубляют опасность.

«Одно можно точно предсказать — в следующем бундестаге будет фракция НДП», — бахвалится Тадден. Коричневая зараза распространяется в ФРГ довольно быстрыми темпами. С благословения Бонна «новый Адольф» и иже с ним готовят наступление на бундестаг.

М. РОШЕР,
немецкий публицист.
(АПН—Панорама ГДР).
Берлин,
август.
(По телефону).

НА IX ВСЕМИРНОМ ФЕСТИВАЛЕ

ЭТОТ ПЛАМЕНЬ НЕ ПОГАСНЕТ НИКОГДА

240 часов пылал над Софией фестивальный факел. Как быстро они пролетели и как много вместили в себя! Десять фестивальных дней, встреч, дискуссий, творческих состязаний. Они в памяти у каждого из 20 тысяч участников слета молодых борцов за мир, за социальный прогресс, за светлое завтра.

6 августа снова, как в день открытия фестиваля, бурлит 100-тысячная чаша стадиона имени Василя Левского. Собравшись под знаменем фестиваля, молодые люди от имени своего поколения решительно сказали: «Руки прочь от Вьетнама!», «Фашизм не пройдет!», «Долой расизм!», «Мир и безопасность планете!».

И вот наступают торжественные минуты. На центральной трибуне — руководители партии и правительства НРБ, почетные гости фестиваля, члены международного подготовительного комитета, главы молодежных делегаций.

Звуки фанфар... Крепко взявшись за руки, на стадион устремляются юноши и девушки в ярких национальных костюмах. Это — лауреаты международных художественных конкурсов фестиваля. Они дадут большой заключительный концерт — воспоют дружбу и единство. И первое слово, первая песня, прозвучавшие в этот вечер, были посвящены героическому Вьетнаму. Аплодисментами встретили присутствующие выступление объединенного ансамбля ДРВ и Национального фронта освобождения Южного Вьетнама. С большим успехом выступили посланцы СССР и Болгарии, Польши и ОАР, ГДР и КНДР...

На поле стадиона под бурные овации выносят национальные знамена стран — участниц фестиваля.

К микрофону подходит президент Всемирной федерации демократической молодежи Родольфо Мекини.

— Все мы сохраним прекрасные воспоминания от софийского фестиваля, — говорит он. — Мы, 20 тысяч юношей и девушек, представляющие миллионы, сказали решительное «Нет!» империализму и «Да!» — солидарности и дружбе. Фестиваль был величайшей манифестацией международного движения молодежи и студентов. Вьетнам и борьба народов за свободу объединяли нас, как никогда. Мы подтверждаем наше обещание встать плечом к плечу с вами, вьетнамские патриоты, когда вам это потребуется. Мы готовы усилить великое движение солидарности с тобой, молодежь, борющаяся против фашизма, против военных диктатур, против неонацизма в Европе, с вами, кто борется против империализма и неоколониализма в Африке, Азии, Латинской Америке. Наша дальнейшая деятельность будет вдохновляться духом солидарности и международного сотрудничества.

Выступает руководитель делегации молодежи и студентов Демократической Республики Вьетнам Та Куанг Тиен.

— В нашем сердце навсегда останутся воспоминания о многочисленных проявлениях боевой солидарности миллионов юношей и девушек из братских социалистических стран со всех пяти континентов. Позвольте выразить глубокую признательность молодежи Вьетнама нашим братьям и сестрам во всем мире за горячую поддержку и дух интернационализма.

Мы, молодежь и студенты Вьетнама, плечом к плечу со всеми нашими соотечественниками полны решимости твердо идти вперед, не отступая ни перед какими жертвами, чтобы довести нашу борьбу до победного конца.

Затем выступил первый секретарь ЦК Димитровского коммунистического союза молодежи Иван Панев. От имени страны — хозяйки фестиваля он выразил удовлетворение результатами форума юности.

— Мы можем с гордостью заявить, что девятый Всемирный фестиваль молодежи и студентов закончился полной победой нашего лозунга «За солидарность, мир и дружбу!».

На трибунах вдоль рядов «текут» огненные реки. Это — сотни болгарских факелоносцев приветствуют дорогих гостей перед их возвращением на родину.

Секретарь - координатор международного подготовительного комитета Жанна Диар оглашает обращение IX Всемирного фестиваля молодежи и студентов, в котором отмечается, что фестивальное движение еще раз показало и покажет в будущем свой динамизм и свою жизненность.

Под звуки гимна НРБ и гимна демократической молодежи с флагштоков опускаются болгарский флаг и белоснежный с пятицветной ромашкой стяг фестиваля.

Темное небо прорезают яркие лучи прожекторов, и тысячами гирлянд фейерверка озаряется праздничная ночная София. Это гостеприимная Болгария салютует молодым борцам за счастье человечества.

Д. БОЧАРОВ,
И. ВЕКСЛЕР,
И. ДОБРОТИНА,
В. ЧАНТУРИЯ,
В. ЧУКСЕЕВ.
Спецкоры ТАСС.

ОБРАЩЕНИЕ К МОЛОДЕЖИ МИРА

СОФИЯ, 7 августа. (ТАСС). Участники закончившегося вчера Всемирного фестиваля молодежи и студентов приняли обращение к молодежи и студентам всего мира. В нем говорится, что встреча в Софии — это крупнейшая демонстрация антиимпериалистического единства международного молодежного движения. Фестиваль показал мощь и сплоченность молодежного и студенческого движения в борьбе против преступной агрессии империализма США во Вьетнаме, за победу вьетнамского народа, за свободу, независимость и мир.

Участники встречи, отмечается в обращении, выразили боевую солидарность с арабскими народами—жертвами империалистической агрессии Израиля, с африканскими народами, борющимися против португальского колониализма и расистских режимов в Южной Африке и Родезии, с народами Латинской Америки и Азии.

Участники фестиваля призвали молодежь мира укреплять единство и солидарность в движении против империализма и его агрессивной политики.

К 50-летию ТГУ

ПЕРВАЯ ДИССЕРТАЦИЯ В ТБИЛИСИ

ЭТО БЫЛО 20 января 1920 года. На имя ученого совета философского факультета Тбилисского университета поступило заявление молодого ученого Акакия Шанидзе: «Честь имею представить мое грамматическое исследование «Субъективный префикс второго лица и объективный префикс третьего лица в грузинских глаголах» и прошу вас, если это возможно, принять его в качестве диссертации на соискание ученой степени доктора по языкознанию».

Это была первая защита докторской диссертации в Тбилиси, в грузинском университете, вылившаяся в подлинное торжество грузинской науки.

Защита вызвала очень широкий интерес. Желающих присутствовать при этом оказалось так много, что правлению университета пришлось 6 мая 1920 года специально обсудить вопрос о месте проведения первого диспута. Принятое постановление гласило: «Диспут устроить в первой аудитории (ныне читальный зал научной библиотеки). Вследствие ограниченного количества мест вход установить по пропускам».

Защита диссертации началась в воскресенье, 9 мая, в 10 часов утра, на открытом заседании философского факультета университета. Перед кафедрой, за специальным столом, сидел полный состав философского факультета, в том числе маститый ученый А. Цагарели. В правой стороне зала места заняли официальные гости, а по левую сторону — профессора остальных факультетов университета.

Заседание открыл краткой вступительной речью декан философского факультета профессор К. Кекелидзе. Он отметил, что отныне грузинские исследователи имеют полную возможность защищать ученую степень на родном языке и в родном университете. Секретарь ученого совета философского факультета профессор Г. Ахвледиани ознакомил присутствующих с краткой биографией диссертанта.

После этого председатель совета пригласил А. Шанидзе на кафедру. По установившейся традиции, диссертант был во фраке и белых перчатках (взятых из театра напрокат).

Акакий Шанидзе в волнении и спешке забыл отпечатанный текст речи дома и выступал по памяти. Обратившись к присутствующим, он заявил, что на его долю выпало редкое счастье быть первым диссертантом в грузинском университете. А. Шанидзе отметил значение грузинского языка для истории литературы и для лингвистики. Он особо остановился на теориях профессоров А. Цагарели и Н. Марра.

Свою вступительную речь молодой ученый завершил категорическим заявлением, что теория о родственности грузинского языка с семитскими языками, несмотря на утверждения, содержащиеся в многочисленных трудах Н. Марра, все-таки является проблематичной, вопрос о природе и характере грузинского языка до сих пор не решен и остается на уровне 80-х годов, когда профессор А. Цагерели объявил грузинский и родственные ему языки самостоятельной т. н. «иберийской» группой, стоящей обособленно от других языковых групп.

33-летний диссертант Акакий Шанидзе уже был в то время автором нескольких трудов. Высшее образование он получил на факультете востоковедения Петербургского университета, где совершенствовал свои знания под руководством прославленных ученых Н. Марра, В. Бартольда, В. Жуковского, И. Джавахишвили и других.

После того, как Шанидзе окончил университет в 1913 году, Н. Марр оставил молодого исследователя при кафедре грузино-армянской филологии для подготовки к профессорской деятельности. В 1915 году А. Шанидзе успешно сдал устные магистерские экзамены по специальной области грузинского языкознания.

Диссертация А. Шанидзе впервые была опубликована на русском языке в изданиях Российской Академии наук, но не полностью. Грузинский текст, постановление о печатании которого философский факультет Тбилисского университета принял 26 декабря 1919 года, был более полным. Труд А. Шанидзе, изданный 14 января 1920 года, явился новым этапом в исследовании грузинского глагола.

Официальными оппонентами совет выделил Г. Ахвледиани и И. Джавахишвили. Согласно положению университета, А. Шанидзе не был знаком с их мнением, и впервые выслушал замечания оппонентов на публичной защите. Кстати сказать, этот порядок А. Шанидзе и сейчас неуклонно соблюдает, он часто выступает оппонентом при защите докторских диссертаций, но рецензий заранее не дает.

До конца защиты А. Шанидзе не покидал кафедру, активно участвовал в диспуте. Оппоненты дали высокую оценку труду молодого ученого, особенно ценным они сочли проявленный в работе большой исследовательский дар А. Шанидзе, поставившего новые проблемы. Г. Ахвледиани отметил, что книга А. Шанидзе имеет историческое значение, она открыла новую эпоху в изучении грузинского языка. «Выход этого труда оживит у нас изучение языка исторически и диалектологически. Таким образом, обязанности между исследователями будут распределены, вопросы, поднятые в нем, под силу разрешить целой армии ученых, но не единицам». Эти слова Г. Ахвледиани впоследствии полностью подтвердились.

Свое искреннее одобрение труду талантливого ученика и верного друга высказал И. Джавахишвили.

Неофициальными оппонентами выступили профессор К. Кекелидзе, писатель и общественный деятель П. Мирианашвили. А. Шанидзе дал на замечания оппонентов мотивированные и убедительные ответы.

Диспут окончился. Весь состав ученого совета философского факультета, исключая диссертанта, вышел в отдельную комнату для принятия решения. После кратковременного заседания члены совета вернулись в зал. Профессор К. Кекелидзе зачитал протокол заседания философского факультета от 9 мая 1920 года, в котором было сказано: «По окончании диспута, согласно главе 24 положения университета, весь состав факультета совещался и постановил: защиту сочинения считать удовлетворительной и профессора Акакия Шанидзе признать достойным степени доктора языкознания». Присутствующие встретили это решение овацией. Диссертант получил единственный подарок—букет свежих роз.

Спустя девять дней совет профессоров университета единогласно постановил: присудить А. Шанидзе степень доктора языкознания.

Первое «научное крещение» в грузинском университете положило начало монументальному исследованию грамматики грузинского языка.

С. ДЖОРБЕНАДЗЕ,
профессор Тбилисского государственного университета.

Каспский цементный завод — один из крупнейших в нашей республике. Здесь трудится большой и дружный коллектив рабочих. Цементники повышают производительность труда, борются за перевыполнение заданий, отличное качество продукции, внедрение технологических новшеств.

На снимке: один из передовиков предприятия, сварщик цеха обжига, ударник коммунистического труда Анатолий Чернов. Он участвовал в реконструкции четвертой вращающейся печи, мощность которой сейчас почти вдвое больше, чем раньше.

Фото Б. Кекелидзе.

КУРС—КОМПЛЕКСНАЯ МЕХАНИЗАЦИЯ

В польском городе Катовице состоялась III Международная конференция по автоматизации производственных процессов в черной металлургии. В ней приняли участие 570 специалистов из стран — членов Совета Экономической Взаимопомощи и Югославии.

На конференции было представлено 76 докладов, в том числе из СССР — 21.

Участники конференции с интересом выслушали выступление начальника горного отдела Руставского проектно-конструкторского института автоматизации производственных процессов в промышленности кандидата технических наук Ш. Орджоникидзе. Грузинский специалист рассказал об исследованиях и разработке систем автоматизации технологических процессов обогащения руд черных металлов, а также технико-экономических предпосылках автоматизированного управления горнообогатительным производством в Чиатурском марганцевом бассейне.

Автору этих строк довелось осветить вопросы управления технологическими процессами и комплексом механизмов «стан-печи», рассказать о системе автоматического управления тепловым режимом методических и кольцевых нагревательных печей.

Конференция приняла предложение нашего института и включила в координационный план работ постоянной комиссии по черной металлургии СЭВ комплексную тему автоматизации процессов добычи и обогащения руд в черной металлургии. Это создает благоприятные условия для более эффективного и комплексного решения проблем автоматизации.

Для участников конференции была организована выставка экспонатов, схем и плакатов. Наш институт представил на эту выставку девять схем, которые своими высокими технико-экономическими показателями привлекли внимание многих специалистов.

Конференция ознакомила специалистов с богатым практическим опытом, вооружила их новыми знаниями. И в этом немалая заслуга наших польских друзей, сделавших так много для образцовой организации международного форума металлургов.

З. КРУАШВИЛИ,
директор Руставского проектно - конструкторского института автоматизации производственных процессов в промышленности.

В КОМИТЕТЕ НАРОДНОГО КОНТРОЛЯ ГРУЗИНСКОЙ ССР

СТРОГО СОБЛЮДАТЬ ГОСУДАРСТВЕННУЮ ДИСЦИПЛИНУ ПРИ ПОСТАВКЕ И РЕАЛИЗАЦИИ НЕФТЕПРОДУКТОВ

Как показала проверка, произведенная Комитетом народного контроля Грузинской ССР, Управление «Грузнефтеснабсбыт» при Совете Министров Грузинской ССР ослабило руководство и контроль над деятельностью подведомственных объектов. В результате все еще не обеспечивается сохранность нефтепродуктов, имеются недостатки и упущения в деле бесперебойного снабжения народного хозяйства нефтепродуктами.

«Грузнефтеснабсбыт» неритмично поставляет нефтепродукты потребителям, отсутствует должная оперативность в деле их завоза, не организован контроль за правильностью их распределения и отпуска нефтебазам.

В 1967 году народному хозяйству республики недодано около 108 тысяч тонн нефтепродуктов. Не лучше обстоит дело и в текущем году. В ряде случаев допускается внефондовая реализация нефтепродуктов.

Неритмичное снабжение народного хозяйства отчасти вызвано неудовлетворительной организацией работы по своевременному сливу нефтепродуктов с железнодорожных цистерн нефтебазами. За 1967 год и первый квартал нынешнего года за передержку цистерн уплачен штраф более 46 тысяч рублей.

Несмотря на неоднократные указания в системе «Грузнефтеснабсбыта» все еще продолжаются грубые нарушения порядка приема, хранения и отпуска нефтепродуктов. Снижение качества этих продуктов на нефтебазах и автозаправочных станциях носит систематический характер.

На Гальской, Сухумской, Очамчирской нефтебазах и их автозаправочных станциях установлены факты понижения качества нефтепродуктов, что является следствием смешивания нефтепродуктов различных марок и разной стоимости.

Ухудшение качества нефтепродуктов до некоторой степени вызвано и тем, что на многих нефтебазах слив различных нефтепродуктов производится по одному трубопроводу, чем грубо нарушается действующая инструкция.

На некоторых нефтебазах (Хашурской, Мцхетской, Телавской, Гурджаанской, Горийской и Батумской) выявлены факты недостач, излишков нефтепродуктов и другие нарушения.

На Гардабанской, Телавской, Хашурской и Гальской нефтебазах зачастую при реализации бензина искусственно завышается его удельный вес, чем создаются неучтенные излишки.

Неудовлетворительной сохранности горюче-смазочных материалов способствует слабая постановка первичного учета и отчетности, а также нарушения правил эксплуатации раздаточных бензоколонок на автозаправочных станциях.

На многих нефтебазах плохо поставлен первичный учет приема и реализации нефтепродуктов.

Эти серьезные недостатки и упущения отчасти являются результатом неудовлетворительной постановки контрольно-ревизионной работы. Не практикуется проведение внезапных проверок, а плановые и ежемесячные инвентаризации проводятся некачественно и порой формально. Сроки проведения ревизий и рассмотрения итогов по ним затягиваются.

При выявлении нарушений и злоупотреблений не изучаются породившие их причины. Некачественное проведение ревизий привело к тому, что ряд серьезных нарушений и злоупотреблений не вскрывался или оставался вне реагирования. К полной формальности сведена такая важная работа, как рассмотрение годовых отчетов хозяйственно-финансовой деятельности нефтебаз. При рассмотрении вопроса о деятельности нефтебаз не только не проявляются принципиальность и нетерпимое отношение к недостаткам и нарушениям, но и порой допускаются либеральность к лицам, виновным в нарушениях.

Комитет народного контроля Грузинской ССР обязал руководство Управления «Грузнефтеснабсбыт» наметить и осуществить мероприятия по обеспечению сохранности нефтепродуктов, строгому соблюдению государственной дисциплины и бесперебойному снабжению нефтепродуктами народного хозяйства, усилить контроль за качеством реализуемых нефтепродуктов.

Директора Хашурской и Гардабанской нефтебаз Л. Лацабидзе и Д. Жгенти за обман потребителей путем искусственного завышения удельного веса отпускаемых нефтепродуктов и запущенность первичного учета отстранены от занимаемой должности.

Директорам Телавской, Гальской и Очамчирской нефтебаз З. Тертерашвили, И. Шенгелия, Г. Шенгелия за допущение недостач и излишков нефтепродуктов, а также снижение их качества объявлен строгий выговор.

За допущение излишков и недостач, а также бесконтрольность в работе автозаправочных станций объявлен выговор директорам Мцхетской и Сухумской нефтебаз В. Мамукелашвили и М. Булия.

В частичное возмещение ущерба, нанесенного сверхнормативными простоями железнодорожных цистерн, на директора Тбилисской нефтебазы А. Элгендерашвили и главного инженера Марнеульской нефтебазы Б. Осепашвили произведены денежные начеты.

Вопрос об ответственности начальника Управления «Грузнефтеснабсбыт» Я. Куртошвили и главного инженера управления И. Шиошвили за неудовлетворительное руководство и контроль над деятельностью подведомственных объектов, недостаточное осуществление мер по бесперебойному снабжению народного хозяйства нефтепродуктами и обеспечению сохранности товарно-материальных ценностей, а также за другие нарушения государственной дисциплины внесен на рассмотрение в Совет Министров Грузинской ССР. (ГрузТАГ).

К 50-ЛЕТИЮ ЛЕНИНСКОГО КОМСОМОЛА

РЕСПУБЛИКАНСКИЙ СМОТР ДЕТСКИХ СЕКТОРОВ КУЛЬТУЧРЕЖДЕНИЙ ПРОФСОЮЗОВ

Президиум Грузинского республиканского совета профсоюзов и Бюро Центрального Комитета ЛКСМ Грузии в связи с 50-летием Ленинского комсомола объявили смотр детских секторов при профсоюзных клубах, Домах и Дворцах культуры.

Смотр ставит целью способствовать развитию и повышению уровня работы детской художественной самодеятельности, технических и творческих кружков, укреплению связи с производством, обогащению репертуара художественной самодеятельности лучшими произведениями искусства, посвященными 100-летию со дня рождения В. И. Ленина и 50-летию Ленинского комсомола.

В смотре принимают участие коллективы детской художественной самодеятельности и любительские объединения профсоюзных клубов, Домов и Дворцов культуры. Смотр проводится в один тур в ноябре 1968 года.

Для победителей смотра учреждены три премии: первая—диплом первой степени и 200 рублей, вторая — диплом второй степени и 150 рублей, третья — диплом третьей степени и 100 рублей.

Создан организационный комитет смотра. В него входят представители Совпрофа Грузии, ЦК ЛКСМ Грузии, Грузинского республиканского комитета профсоюза работников просвещения, высшей школы и научных учреждений, республиканского Дома народного творчества Министерства культуры Грузинской ССР. Председателем оргкомитета утверждена секретарь Совпрофа Грузии Д. Иоселиани. (ГрузТАГ).

УЛУЧШИТЬ ОБЩЕСТВЕННОЕ ПИТАНИЕ В ВУЗАХ

Министерство высшего и среднего специального образования, Министерство торговли Грузинской ССР и Грузинский республиканский совет профсоюзов объявили смотр состояния общественного питания в высших учебных заведениях республики. Смотр продлится до конца сентября 1968 года.

Цель смотра выявить и устранить недостатки в работе столовых и буфетов высших учебных заведений, оказать помощь в налаживании общественного питания студентов. Большое внимание будет обращено на возможность расширения площадей столовых и буфетов, увеличения числа мест в столовых, использования расположенных вблизи вузов предприятий общественного питания.

Итоги смотра будут рассмотрены на заседании вузовских профсоюзных комитетов и представителей трестов столовых и торгов. (ГрузТАГ).

УЧЕНЫЕ ПРИШЛИ НА ФАБРИКУ

Научно-исследовательский институт экономики и планирования народного хозяйства при Госплане Грузинской ССР и Грузинское радио провели на Кутаисской суконной фабрике имени Ленина экономическую конференцию. Она была посвящена итогам внедрения хозяйственной реформы на предприятии. С докладом «Основные пути ускорения технического прогресса» выступил главный инженер фабрики О. Габелашвили, доклад начальника планового отдела фабрики З. Кохреидзе был посвящен задачам улучшения экономической работы на предприятии. О вопросах совершенствования бухгалтерского учета говорил в своем докладе главный бухгалтер фабрики В. Сирбиладзе. Большой интерес участников конференции вызвали доклады научных сотрудников института З. Кациашвили, В. Курцхалия, посвященные путям совершенствования материального стимулирования и опыту работы общественных экономистов. (ГрузТАГ).

Отчетные собрания в колхозах

ВАНИ, 7 августа. (ГрузТАГ). В колхозах организованно проходят полугодовые отчетные собрания.

На собрании в колхозе села Бзвани председатель артели Ш. Хонелидзе отметил, что в нынешнем году предполагается получить с каждого гектара 25 центнеров сверхпланового винограда, девять центнеров сверхплановой кукурузы. С превышением будут выполнены планы сбора чайного и лаврового листа.

В обстановке активности колхозников прошли собрания в селах Салхино, Дихашхо и других.

* * *

АДИГЕНИ, 7 августа. (ГрузТАГ). Правления колхозов района отчитываются перед общими собраниями колхозников в проделанной работе за первое полугодие.

На днях итоги первого полугодия были подведены в колхозе села Уде. Выступивший с отчетным докладом председатель колхоза П. Петашвили сообщил, что принятые обязательства успешно выполняются.

Государству продано 232 центнера мяса, 1.574 центнера молока, 12.340 штук яиц и 893 килограмма шерсти. Это значительно больше плана.

На собрании членов артели выступил первый секретарь Адигенского райкома партии А. Меквабишвили.

НАШИ ПУБЛИКАЦИИ

ДМИТРИЙ ФУРМАНОВ И ГРУЗИЯ

«Грузия кипит, торопится, строится на новый лад. Она полна той же свежестью и молодой энергией, той решимостью, которой мы жили в незабвенные Октябрьские дни»,— так писал Дмитрий Фурманов 2 июня 1921 года в ивановo-вознесенской газете «Рабочий край»*).

Комиссар Чапаевской дивизии пробыл в Грузии около месяца — с половины апреля примерно до половины мая 1921 года — в самый разгар становления Советской власти. Партия поставила его во главе одной из старейших красноармейских газет — органа политотдела XI Армии «Красный воин».

Д. Фурманов бывал на Кавказе в годы первой мировой войны. Он служил в санитарном поезде и объехал в нем весь край. Август 1915 года Дмитрий Андреевич провел в Тбилиси. Перед отъездом на Юго-Западный фронт он записывает в свой дневник:

«...Жаль только Кавказ. Полюбил я его. Бог знает, придется ли когда снова побывать здесь. Но есть уверенность, что рано или поздно я снова увижу Кавказ».

Свободолюбивые народы края, его чарующая природа, неповторимые по своей красоте древние многоязычные города Тбилиси, Баку, Ереван оставили в памяти Д. Фурманова неизгладимый след.

Еще будучи на Туркестанском фронте, он обратился в ЦК РКП(б) с просьбой направить его на Кавказский фронт: «Прошу,—писал он,—об отзыве меня с поста начальника политотдела Туркестанского фронта и командировании меня на Кавказ, где я работал в 1914—1915 годах и где буду, несомненно, более полезен, чем здесь».

Центральный Комитет удовлетворил просьбу Д. Фурманова. Он направляется на Кубань. Биография писателя отображена в его творчестве. Создав неувядаемой красоты образ героя гражданской войны Василия Чапаева, он запечатлевает в «Мятеже» и «Красном десанте» последующие страницы своего боевого пути. «...Перед лицом мятежного собрания, — писал Д. Фурманов в «Мятеже», — надо выйти как сильному. Выступать надо твердо, уверенно... и без малейших колебаний. Если быть концу — значит, надо его взять таким, как лучше нельзя. Погибая под кулаками и прикладами, помирай агитационно! Так умри, чтобы и от смерти твоей была польза...»

Вскоре Д. Фурманов был назначен начальником политотдела IX Кубанской Армии. Делегат VII и VIII Всероссийских съездов Советов, VIII Всероссийской конференции РКП(б), участник первого Всероссийского совещания политработников Красной Армии, он приехал в Тбилиси зрелым и опытным, хорошо подготовленным теоретически, крупным организатором масс, талантливым пропагандистом и публицистом, отлично владеющим пером. Только за 1920—21 гг. им было напечатано в различных газетах и журналах свыше 100 статей.

Д. Фурманов, несмотря на молодость, накопил богатый опыт проведения ленинской национальной политики партии.

«Мы не хотим национальной вражды и национальной розни,—писал Д. Фурманов,—ибо в нашей розни и наша могила. Мы боремся за братство всех угнетенных, за общую дружную борьбу с капитализмом, за свободную счастливую жизнь».

«Красный воин», редактором которого стал Д. Фурманов, настойчиво воспитывал весь личный состав войск в духе пролетарского интернационализма, разъяснял благородную освободительную роль Красной Армии. Газета изо дня в день напоминала о том, что советские воины — друзья и братья трудящихся Закавказья, что уважение к национальным особенностям населяющих его народов и суверенитету молодых советских республик — Грузии, Армении и Азербайджана является первой заповедью бойцов и командиров.

Уже в первом номере газеты, вышедшем в свет 22 апреля 1921 года под редакцией Д. Фурманова, публикуется статья «Что представляет из себя армянская партия дашнакцутюн», в которой разоблачается ее враждебная антисоветская деятельность. Серию публикуемых в газете статей о предательской роли националистических партий в Закавказье тщательно редактирует сам Д. Фурманов. В них ярко показано прислужничество дашнаков, мусаватистов и грузинских меньшевиков державам Антанты.

После разгрома дашнакских мятежников Ревком Армении опубликовал декрет об амнистии. Д. Фурманов посвятил ему одну из лучших своих передовых статей в «Красном воине» — «Мы борцы, а не мстители!». В солдатской газете, издаваемой на желтой оберточной бумаге, звучало пламенное слово большевистской пропаганды о грядущем великом братстве народов, о необходимости всем своим поведением способствовать укреплению связи и дружбы советских воинов с местным многонациональным населением.

В апреле 1921 года «Красный воин» под руководством Дмитрия Фурманова провел первое в Красной Армии совещание военных корреспондентов, определившее направление газеты: «Политика грузинской Советской власти и политика нашей газеты должны учитывать реальную обстановку, а не идти в разрез с политикой центра. Как члены партии, мы все должны бить в одну точку и защищать Советскую власть в Грузии».

В статье «Красная Грузия», написанной уже после отъезда из Тбилиси, Д. Фурманов показал всю своеобразность и сложность обстановки в республике, где долгое время орудовали меньшевики, строившие всяческие козни против РСФСР и заигрывавшие с Антантой.

«Грузия ждала и стремилась к советскому строю, — пишет он. — Но кроме гнева обездоленных, кроме героизма отдельных борцов и целых групп, кроме стойкости и настойчивости сознательного революционного авангарда, здесь требовалась организаторская сила, и эта сила пришла в лице Советской Красной Армии... Обстановка была настолько самоочевидна, что с неизбежностью указывала только на единственный шаг; идти на помощь трудовому грузинскому народу, и мы пошли, пошли и помогли».

В этой статье Фурманов пишет о значении Советской власти в Грузии для дальнейшего развития национально-освободительного движения народов Востока, разъясняет сущность ленинских указаний о своеобразии политики партии в Закавказье, высоко оценивает государственный курс, взятый Грузинским Ревкомом во главе с его председателем Филиппом Махарадзе.

Д. Фурманов вникает не только в общие вопросы политики, но и в конкретные задачи ее проведения в Грузии — распределение земли между трудящимися крестьянами, улучшение продовольственного положения населения, налаживание работы железных дорог. Он беспощадно разоблачает меньшевистскую клевету на Красную Армию, обнаруживая завидное знание истории и судеб грузинского меньшевизма. Трудно даже себе представить, как успевал по горло занятый руководитель почти «однолошадного хозяйства» — армейской газеты, начальник редакционно-издательского отдела политотдела армии в тяжелейших условиях отсутствия бумаги, шрифтов, наборщиков, сотрудников так хорошо и обстоятельно изучить своеобразные условия республики. Только человек большой партийной страсти и широкого политического кругозора, интернационалист в лучшем смысле этого слова мог с такой заинтересованностью, революционным оптимизмом и верой в будущее писать в суровые дни 1921 года: «Советская Грузия... еще молода. Ей многого не хватает. Но бодрость и свежесть, с которыми кипит там работа, являются несомненным залогом больших и быстрых успехов».

По инициативе Д. Фурманова в армейской газете был введен постоянный раздел «По Советской Грузии». Участию армии в жизни республики были посвящены отделы «Красная Армия и население», «В нашей армии», «Вести из дому», «Отклики красноармейцев», «Из дневника бойца». В них помещались письма, статьи, заметки об участии воинов в восстановлении народного хозяйства Грузии.

Много Д. Фурманов писал и сам. Его перу принадлежат семь передовых статей, преимущественно на международные темы, несколько писем к красноармейцам и обращений к читателям и военкорам. Публицистика Д. Фурманова воспитывала бойцов в духе высокой революционной сознательности.

Писатель проявлял большой интерес к Тбилиси, восхищался его красотой и живописностью. Дмитрий Андреевич с женой и друзьями знакомился с достопримечательностями города, поднимался на гору Мтацминда, побывал на могиле А. С. Грибоедова. Он с глубоким вниманием и уважением знакомился с укладом и формами жизни, языком, культурой, чертами национального характера грузинского народа и всех народов Закавказья, много читал по истории Кавказа, об его экономике, национальном и классовом составе.

Живя в Тбилиси, семья Д. Фурманова поддерживала знакомство с семьей старого большевика Епифана Нодия, доводившегося жене Фурманова Анне Никитичне Стешенко-Фурмановой дальним родственником. Фурмановы бывали в семье Нодия и часто встречались там с различными представителями грузинской интеллигенции. Д. Фурманова знал Серго Орджоникидзе, он был знаком с наркомвоенмором Грузии Шалвой Элиава. Семью Фурмановых связывала многолетняя дружба с многими деятелями грузинского театра.

...В 1925 году Фурманов, уже автор «Чапаева», «Мятежа» и «Красного десанта», в третий раз приехал в Грузию. Он лечился в Мацесте, а затем оттуда отправился в Гагра, Батуми, Гудаута, Новый Афон. Это пребывание писателя в Грузии нашло отражение в цикле его очерков «Морские берега».

Трудящиеся Грузии хранят память о выдающемся сыне русского народа, замечательном писателе Дмитрии Фурманове, горячо любившем Грузию и активно участвовавшем в строительстве новой жизни на грузинской земле.

М. ТРАСКУНОВ,
кандидат исторических наук.

*) Эта и последующая публикации Д. А. Фурманова в журнале «Известия» Иваново-Вознесенского губернского комитета РКП(б) (1921, № 6, стр. 58) выявлены известным исследователем жизни и творчества Фурманова П. В. Куприяновским.

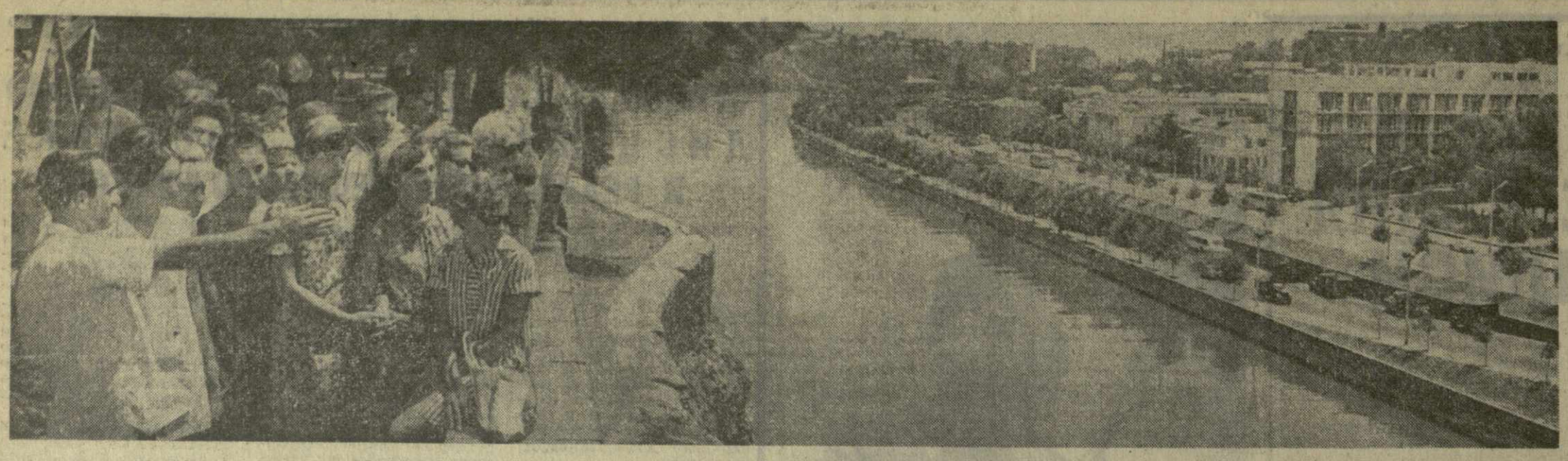

Одно из достопримечательных мест Тбилиси — Метехский замок. Ежедневно посещают многочисленные туристы и экскурсанты.

На снимке: туристы из города Свердловска осматривают панораму города с площадки Метехского замка.

Фото Г. Вахтангадзе.

КУРОРТНОЕ ЛЕТО В РАЗГАРЕ

В санаториях высокогорного Джавского района в разгаре курортный сезон. Более трех тысяч человек отдохнули здесь в нынешнем году.

К текущему сезону здравницы Юго-Осетии пополнились новой медицинской аппаратурой, в курортную практику внедрены новейшие методы диагностики и лечения. В частности, впервые применены ванны из минеральной воды Дзаусаур и локальное облучение ультрафиолетовыми лучами.

В колхозных санаториях Кодибины и Нагути отдохнут более семи тысяч колхозников и рабочих.

(ГрузТАГ).

СО ВСЕХ КОНЦОВ РЕСПУБЛИКИ

● *В ЛАБОРАТОРИИ СУХУМСКОЙ ТАБАЧНОЙ ОПЫТНОЙ СТАНЦИИ Всесоюзного научно-исследовательского института табака и махорки создана специальная установка для сушки табачных листьев инфракрасными лучами. При этом способе процесс сушки листьев продолжается два с половиной часа против 15—20 дней при применяемой теперь солнечной сушке.*

● *В ПОЛТОРА РАЗА ПОВЫШАЕТСЯ ВЫХОД ПОМИДОРОВ при выращивании их на шпалерах. В Руисволойском, Марткопском и других специализированных совхозах с гектара получают 220—250 центнеров помидоров высокого качества.*

● *ПОТРЕБИТЕЛЬСКАЯ КООПЕРАЦИЯ АДЖАРИИ в дни уборки урожая чайного листа и табака организовала выездную торговлю непосредственно в местах работы колхозников и рабочих совхозов. Труженики Чаквского, Очхамурского, Цихисдзирского, Мухазгатского, Аламбарского совхозов, колхозов сел Гонио, Ахалшени и других получают горячие обеды и завтраки на плантациях.*

● *ПРЕМЬЕРА ТРАГЕДИИ СОФОКЛА «ЦАРЬ ЭДИП» на осетинском языке состоялась на сцене Юго-Осетинского драматического театра. Режиссер-постановщик — народный артист Союза ССР, лауреат Государственной премии А. Чхартишвили. Перевод Нафи Джусойти.*

● *В АБАША ВСТУПИЛА В СТРОЙ новая чайная фабрика, оснащенная по последнему слову техники. Предприятие построено за 5 месяцев. Такому быстрому темпу строительства способствовало использование сборных железобетонных конструкций.*

● *БОЛЕЕ 300 ШАХТЕРОВ И СТРОИТЕЛЕЙ ТКИБУЛИ уже отдохнули на разных курортах страны. Помимо этого, делу охраны здоровья шахтеров служит профилакторий, который открыт с прошлого года на горе Руставели. В нынешнем году здесь отдохнут около 500 человек.*

НОВОСТИ СПОРТА

НЕОЖИДАННОСТИ НА СТАРТЕ

В Душети, в районном Доме культуры стартовал чемпионат Грузии по шахматам среди женщин. 14 сильнейших шахматисток республики будут оспаривать две «счастливые» путевки, которые откроют им дорогу в финал всесоюзного первенства. В первом туре экс-чемпионка страны Александрия одержала легкую победу над Сиордия. Молодая Кобандзе была на грани поражения в партии с шахматисткой из Самтредиа Шенгелия, однако ее соперница попала в сильный цейтнот и просрочила время в выигранной позиции. Чомахидзе имела худшую позицию в партии с Чикобава, но после ошибки студентки записала в свой актив первое очко. Корошинадзе выиграла у Ломидзе, Хугашвили — у Ивановой. Остальные партии отложены.

Вчера состоялся второй тур. Иванова одержала уверенную победу над Шенгелия. Кахабришвили взяла верх над Ломидзе. Чикобава в поисках атаки пожертвовала ладью Корошинадзе, но ее соперница точно защищалась и, сохранив материальный перевес, довела партию до победы. Встреча Александрия — Гогиава не состоялась, ввиду опоздания на турнир ветерана грузинских шахмат. Остальные партии отложены.

После двух туров на чемпионате лидирует студентка университета, перворазрядница Корошинадзе, одержавшая две победы.

Г. МАЧАВАРИАНИ,
кандидат в мастера

Заоблачный траверс

ФРУНЗЕ, 6 августа. (ТАСС). Новый высотный траверс проложили сегодня альпинисты спортивного общества «Труд». Шесть покорителей заоблачных вершин поднялись на одну из высших точек Юго-Западного Памира — пик Энгельса (6.500 метров).

Начальник экспедиции заслуженный мастер спорта Борис Романов радировал из базового лагеря:

— Все участники восхождения благополучно спустились вниз. Штурм пика Энгельса продолжался девять дней. Свое восхождение скалолазы посвящают 50-летию Ленинского комсомола.

ЗА ХРУСТАЛЬНЫЙ ПРИЗ

После четвертьфинальных матчей розыгрыша Кубка СССР по футболу лишь четыре команды сохранили право борьбы за почетный трофей. 6 августа в Москве столичные торпедовцы принимали футболистов свердловского «Уралмаша». Судьба матча решилась в первые восемь минут, когда Гершкович, Михайлов и Янец провели три мяча в ворота команды второй лиги. Свердловчанин Папуга отразил один мяч, однако большего уральским футболистам сделать не удалось. Они проиграли со счетом 1:3. Интересно, что на исходе матча гости не сумели реализовать пенальти. Кавазашвили парировал удар.

В Алма-Ате футболисты бакинской команды «Нефтчи» встречались с местным «Кайратом». Победили гости — 3:2. «Заря» на своем поле проиграла футболистам «Пахтакора» — 1:2. «Шахтер» одержал трудную победу над армейцами Киева — 1:0.

Таким образом, в полуфиналах, которые состоятся 26—27 августа, встречаются «Торпедо» — «Нефтчи» и «Пахтакор» — «Шахтер».

В НЕСКОЛЬКО СТРОК

● В Югославии закончился международный шахматный «Турнир солидарности». Победу одержал недавний претендент на первенство мира венгерский гроссмейстер Портиш, набравший 14,5 очка. На очко от победителя отстал советский гроссмейстер Е. Геллер. Третье место досталось также советскому гроссмейстеру Л. Полугаевскому — 13 очков. Мастер В. Савон с 11 очками занял пятое место.

● Через несколько дней в Ленинакане будет поднят флаг очередного первенства СССР по легкой атлетике. Ряд известных легкоатлетов страны принял участие в соревнованиях, которые организовала Федерация легкой атлетики Армении. В ходе этого турнира были показаны высокие результаты. В прыжках с шестом победил Г. Блиадзов — 515 сантиметров. А. Малютин был вторым с личным рекордом 510 сантиметров. Рекордсмен Европы И. Тер-Ованесян выиграл состязания по прыжкам в длину с результатом 8 метров 4 см, лишь три сантиметра уступил ему молодой А. Хлопонов. Х. Ринга совершила прыжок на 6 м 45 см, показав тем самым лучший результат в стране этого сезона.

● В Москве финишировал чемпионат СССР по современному пятиборью. Победу одержал львовский армеец П. Леднев — 5.202 очка. На втором и третьем местах оказались Б. Онищенко (Киев) и С. Шапаникис (Москва), также превысивший рубеж пяти тысяч очков.

„МЕБЕЛЬНЫЙ ВОПРОС" В РАЗРЕЗЕ ВРЕМЕНИ

ФЕЛЬЕТОН

Если верить греческой мифологии, то был в Коринфе царь Сизиф, приговоренный «за обман богов» к страшной каре: без конца вкатывать на гору камень, который тут же вновь срывался вниз. Боги были мастера по части мести, знали, что нет кары хуже бессмысленного, бесплодного труда.

Мы не уверены, что на фабриках и комбинатах нашей республики, изготовляющих школьную мебель, специально изучали греческую мифологию, чтобы позаимствовать опыт жестоких богов, но действия мебельщиков по изготовлению школьной мебели, переписка, заседания и требования заинтересованных организаций по этому поводу заставляют вспомнить печальную судьбу Сизифа.

Говорят, спартанцы одним из высших достоинств мужчины считали красивое телосложение. По-видимому, они сажали своих учеников за специально изготовленные парты, которые не калечили позвоночника и ласкали глаз. Нельзя сказать, что в наши дни конструкторы, врачи, художники, учителя не понимают, как нужна школьнику хорошая парта, не представляют себе, какой она должна быть. Первую партию отличных парт, созданных в нашей республике, отвезли в Москву, на выставку, дабы ими могли полюбоваться жители и гости столицы. Там эти парты хвалили, создателям рукоплескали.

А где же новая мебель? Она стала... музейной редкостью. Такой же редкостью стала хорошая школьная доска. Доски, попадающие в школы, сработаны с таким расчетом, чтобы далекие потомки могли составить представление об учебных программах наших дней. Смотришь на доску и, кажется, видишь географическую карту или некий сложный запутанный чертеж, столько там когда-то, кем-то написанных черточек, линий, меридианов. Говорят даже, что появилась поговорка: «Что написано мелом, не сотрешь всем телом». Ее породили мебельщики республики, решив, видимо, внести свой вклад в устное народное творчество.

Впрочем, мы не настаиваем, что им принадлежит приведенная словесная формула, но материальную базу под нее подвели они. Это уже точно. Им же принадлежит рекорд по изготовлению самой недолговечной, некачественной продукции.

Кого же наказали жестокие мебельщики «сизифовым трудом»? Прежде всего — Министерство просвещения, которое из года в год поднимает мебельный вопрос на принципиальную высоту, и каждый раз он оказывается нерешенным.

Сессия Верховного Совета Грузинской ССР летом 1963 года утвердила постоянную комиссию по народному образованию и культуре, которая в числе других изучила вопрос об условиях работы школ республики.

Через три года, снова в жаркий летний день, первый заместитель министра просвещения Грузинской ССР У. Оболадзе докладывал на очередной сессии Верховного Совета республики о результатах проверки, проведенной комиссией, особо подчеркнув плачевное состояние школьной мебели. В его взволнованной речи обращала на себя внимание одна деталь: новая мебель портится, не дойдя до школы, умирает, не начав жизнь, полезную для общества. Кто же лишил ее жизнеспособности?

Надо отдать должное изобретательности производственников. Директор мебельной фабрики Самтредского деревообрабатывающего комбината Ш. Беридзе приказал изготовить специальные столы для школьных лабораторий с полированным покрытием из фанеры взамен пластиката, предусмотренного техническими условиями. Другие виды школьного инвентаря тоже изготовили по технологии Ш. Беридзе, в результате чего были сняты с реализации 120 лабораторных столов, 5 книжных шкафов, 10 вешалок, 8 письменных столов на сумму 5.455 рублей. И лишь затем был снят с работы сам Ш. Беридзе.

Летом 1967 года, вняв зову Министерства просвещения, подключился к мебельной проблеме республиканский комитет народного контроля. В итоге появился документ, где черным по белому записано: «Кодорский деревообрабатывающий комбинат (директор Г. Хвичия) из запланированных на 1967 год 7 тысяч ученических парт в I полугодии изготовил и поставил школам республики лишь 1.862 парты, из 500 классных досок — 317. Батумская мебельная фабрика за этот же период недодала школьной сети 220 учительских столов, 247 шкафов для учебных пособий, 40 ученических столов. Тбилисская фабрика школьного инвентаря (директор С. Цевелидзе) осталась должна 200 шкафов для учебных пособий, 150 учительских столов, 100 вытяжных шкафов. Самтредский деревообрабатывающий комбинат (директор В. Копалеишвили) недодал школьной сети республики 636 письменных столов».

Палка, как известно, о двух концах. Второй конец ее ударил по начальнику управления снабжения Министерства просвещения Грузинской ССР У. Оболадзе, который проявил олимпийское спокойствие — «мирится с таким положением, не предъявляет должной требовательности, чем способствует бракоделам». И уже не приходится удивляться, что работники Тбилисской мебельной фабрики № 1 (исполняющий обязанности директора фабрики главный инженер С. Гамцемлидзе) оказались поистине стоиками. Их ничем не сдвинуть с занятых позиций. На предприятии из-за серьезных дефектов сняты с реализации из 34 проверенных книжных шкафов — 31. На Батумской мебельно-бамбуковой фабрике такая участь постигла 52 парты из 100, все 16 классных досок, предусмотренных планом, все 100 учительских столов... короче, снята с реализации мебель на сумму 2.785 рублей.

Летопись отметила еще один год. Летом 1968-го «мебельной проблемой» занялась Государственная инспекция по качеству товаров при Министерстве торговли, которая совместно с работниками Министерства просвещения провела проверку качества инвентаря для школ. Вопрос поставлен перед правительством республики.

Хочется верить, что наш фельетон явится последней точкой в многолетней биографии «мебельного вопроса».

Л. МАМАЛАДЗЕ.

Сотрудники лаборатории Тбилисской жаккардовой шелкоткацкой фабрики исследуют физико-механические показатели сырья для шелковых тканей.

На снимке: заведующая лабораторией Т. Кинцурашвили (справа) и лаборантка В. Гоголадзе.

Фото Г. Вахтангадзе.

В ГОСТЯХ, КАК ДОМА

Лето — время летних отпусков и увлекательных путешествий по просторам нашей страны. С каждым днем новые энтузиасты неугомонного племени туристов пускаются в дальние дороги к золотым пляжам Черноморского побережья Кавказа, к прославленным курортам Грузии. Гостеприимные хозяева делают все возможное, чтобы туристы чувствовали себя в гостях, как дома.

Недавно специалисты «Дорпроекта» Закавказской железной дороги выдали рабочие чертежи пункта длительной стоянки туристическо-экскурсионных поездов на станции Гагра. Подобные пункты уже сооружаются на станциях Чаква и Келасури. Тбилисские архитекторы и конструкторы предусматривают на станциях организацию специального пути для поездов с туристами. На станции Чаква, в частности, благоустраивается живописный приморский парк. Здесь разместятся площадки для танцев и спортивных игр. В парке вырастут аттракционы, беседки для отдыха путешественников.

Над рабочими чертежами потрудились главные архитекторы проекта Г. Джанцашвили и Н. Лапиашвили, главный конструктор отдела А. Шабанов, руководители групп Ш. Имнадзе, Г. Башинджагян и другие. Их рекомендации помогут создать подлинный комфорт для туристов, улучшат их досуг.

Е. АРСЕНИШВИЛИ.

15 АВГУСТА — ТИРАЖ ВЫИГРЫШЕЙ

15 августа в Вильнюсе состоится очередной — семнадцатый — тираж выигрышей по Государственному трехпроцентному внутреннему выигрышному займу 1966 года.

В Главном управлении гострудсберкасс и госкредита Государственного банка СССР корреспонденту ТАСС сообщили, что в тираже на каждый разряд займа разыгрывается 9.400 выигрышей на сумму 512.560 рублей. Среди них выигрыши по 5.000, 2.500, 1.000, 500, 100 и 40 рублей.

Следующий тираж по Государственному трехпроцентному внутреннему выигрышному займу состоится 30 сентября в Киеве. До конца 1968 года тиражи по этому займу будут проведены также 15 ноября и 30 декабря.

(ТАСС).

ДЫХАНИЕ ОЛИМПИАДЫ

ОБЗОР ЗАРУБЕЖНОЙ ПРЕССЫ

Чем меньше остается времени до старта XIX Олимпийских игр в Мехико, тем больше ажиотаж вокруг этого крупнейшего смотра спортсменов мира. Подавляющее большинство газет и журналов, причем не только спортивных, завели на своих страницах постоянные рубрики — «Предолимпийский дневник», «Прелюдии Мехико», «Перед поездкой в страну ацтеков» и т. п. Круг вопросов, который занимает печать, весьма велик: тут и прогнозы о составе делегаций и возможности исхода соревнований, и подробная информация о технических результатах спортсменов разных стран, и беседы со специалистами, и проблемы, интересующие олимпийцев и их тренеров.

Начнем наше сегодняшнее обозрение с пресс-конференции, которую провел недавно в столице Камеруна Яунде после поездки по странам Западной Африки ответственный секретарь Высшего совета спорта Африки Жан-Клод Ганга.

Он заявил, что по крайней мере 500 африканских спортсменов, из них две трети легкоатлетов, выйдут на старт игр. Подчеркнув, что речь идет о самом массовом на международной арене представительстве африканцев за всю спортивную историю континента, г-н Ганга добавил: «Я был счастлив удостовериться во время моей поездки, что африканцы полностью отдают себе отчет в том, что их участие в Олимпийских играх имеет огромное значение, выходящее за чисто спортивные рамки. Стало ясно, что игры сейчас не могут проводиться без участия Африки — огромного и полноправного континента».

Известно, что под давлением прогрессивной общественности, особенно социалистических стран, Южно-Африканская Республика исключена из числа стран-участниц. А как будет с единомышленниками южноафриканских расистов — родезийцами? Они тоже не попадут в Мехико. Правда, тут действует не олимпийская хартия, ибо формально в вотчине Яна Смита нет расовой дискриминации в области спорта. Однако сами родезийцы не собираются подавать заявку на участие в играх. Дело в том, что на основании санкций ООН странам — членам этой организации запрещено выдавать родезийцам въездные визы. Таким образом, путь на Олимпийские игры родезийским расистам закрыт.

Но ведь и Соединенные Штаты — страна самого оголтелого и откровенного расизма. Известно, что многие американские спортсмены-негры решительно высказались за бойкот игр. Сейчас еще трудно сказать, во что это выльется. Но американские спортивные боссы пытаются всяческими мерами расколоть единый фронт негритянских спортсменов, посеять между ними вражду, а иных и умилостивить.

По-прежнему в центре внимания специалистов находится проблема акклиматизации олимпийцев и подготовки их к кислородному голоданию в условиях Мексиканского среднегорья. И тут нет единой точки зрения. Французская газета «Экип» считает, что есть большая доля истины в соображениях, будто длительная подготовка, связанная с большими перегрузками организма, может оказаться даже вредной.

«Экип» цитирует опытнейшего американского тренера Рона Джонсона, который работает с олимпийской командой мексиканских пловцов. Он с некоторыми оговорками ставит под сомнение целесообразность высотной подготовки.

Джонсон сказал, что уже год он тренирует мексиканскую команду практически в идеальных условиях. Физические нагрузки, которые испытывают спортсмены, очень велики, в день они проплывают по 12—15 километров. Однако Джонсон не требует от них более двух интенсивных тренировочных дней в неделю и в то же время уделяет серьезное внимание отдыху. Тренер замечает, что этот режим он разработал только для мексиканцев, привыкших к особенностям среднегорья. Он убежден, что такой режим вполне обоснован, но именно применительно к спортсменам, которые постоянно тренируются на высоте. Что же касается пловцов, как и спортсменов других специальностей, из равнинных стран, то для них пребывание в среднегорье может быть благотворным, если оно длится не менее полугода. Джонсон добавляет, что в противном случае интенсивные тренировки на высоте в течение месяца могут быть опасными. Он предпочел бы для тех, кто не привык к среднегорью, уменьшить этот срок примерно до пяти дней.

«Экип» пишет, что когда точка зрения тренера мексиканцев была сообщена председателю федерации плавания СССР Захарию Фирсову, тот, не колеблясь, заявил: «Рон Джонсон не прав!».

Очевидно, только непосредственно Олимпийские игры рассудят специалистов и поставят все на свои места.

Мировая печать полна, естественно, догадок о том, как завершатся XIX игры. Но в этом плане знатоки единодушны. Борьба развернется между двумя спортивными колоссами — СССР и США.

ЗОНД В НЕДРА ЗЕМЛИ

На глубинах в шесть и более километров породы пористы и проницаемы, а, следовательно, не исключена возможность накопления в них нефти и газа. К такому выводу пришли геологи после проведения экспериментальных работ на Аралсорской сверхглубокой скважине, которая бурится в Западном Казахстане.

— В недра Прикаспийской впадины буровой снаряд первопроходцев углубился на шесть с половиной километров, — говорит управляющий трестом «Уралнефтегазразведка» Борис Хахаев. — Такой зонд создан на Европейско-Азиатском континенте впервые бригадой инженеров Талгата Рахматуллина. Эта впадина, по мнению ученых,— одна из наиболее перспективных по нефтегазоносности. Для поиска пород, содержащих нефть и газ, и была заложена сверхглубокая аралсорская скважина.

В процессе бурения преодолен ряд технических трудностей. Впервые в СССР были спущены обсадные колонны на глубину в три тысячи пять, четыре тысячи девятьсот шестьдесят восемь и шесть тысяч один метр. Ниже этой глубины бурение велось долотами малых размеров на отечественном оборудовании и инструментах.

На глубине шесть с половиной тысяч метров температура пород достигает ста семидесяти пяти градусов, а давление — более тысячи четырехсот атмосфер. Бурение подтвердило наличие в разрезе скважины пород, которые могут содержать нефть и газ. Для проведения специальных электрометрических работ в этой скважине на заводах страны изготовлено необходимое оборудование, каротажные кабели и приборы, выдерживающие высокую температуру.

Аралсорская сверхглубокая скважина — первенец глубоких скважин, заложенных в Советском Союзе.

Илья ПАРЕЦКИЙ,
(АПН).

Редактор Ю. ХОМЕРИКИ

ОТДЕЛ ОБЪЯВЛЕНИЙ

КИНО

СЕГОДНЯ

В кинотеатрах: имени Руставели, «Амирани» (в летн. театре), «Октябрь», «Сакартвело» (Красный зал), «Исани» (в зимн. театре), «Экран», «Спорт» — «Еще раз про любовь»; «Амирани» (в зимн. театре), в саду Филармонии, «Газапхули», «Колхида» (в зимн. театре), «Спартак» — «Личная жизнь Кузяева Валентина»; «Кавбеги» (первый зал), в Доме культуры имени Горького (в зимн. театре), в Доме офицеров, в парке Ваке — «Я была счастлива здесь»; «Накадули», в Доме культуры имени Плеханова (в летн. театре) — «Сиртаки»; «Сакартвело» (Зеленый зал), «Комсомолец», имени 26 комиссаров (в летн. театре) — «Фантомас против Скотланд-ярда» (3-я серия); «Сакартвело» (в летн. театре), «Колхида» (в летн. театре) — «Таинственный остров»; «Исани» (в летн. театре) — «Девушка в окошке»; имени 26 комиссаров (первый зал) — «Операция «Святой Януарий»; имени 26 комиссаров (второй зал) — «Подвиг Фархада»; «Тбилиси» — «Фантомас» (1-я и 2-я серии); «Кавбеги» (второй зал) — «Девушки из Такарацуки»; в Доме культуры имени Горького (в летн. театре) — «Любимый деспот»; «Батуми»; «Такамгэбри» — «Человек в тени»; «Колмеурне» — «Искатели приключений»; клуб имени Дзержинского — «Мужчина и женщина».

СТАДИОН «ДИНАМО»
пр. Ак. Церетели № 2,
тел. 95-21-62

9 И 10 АВГУСТА
ФУТБОЛ
РОЗЫГРЫШ ПЕРВЕНСТВА СССР МЕЖДУ КОМАНДАМИ I ГРУППЫ КЛАССА «А»

«НЕФТЧИ» — «ДИНАМО»
(Баку) (Тбилиси)

9 АВГУСТА — ДУБЛИРУЮЩИЕ СОСТАВЫ
10 АВГУСТА — ОСНОВНЫЕ СОСТАВЫ

Начало игр в 18 час. 15 мин.

Предварительная продажа билетов на 10 августа производится в кассах стадиона «Динамо» по абонементам 8 и 9 августа с 12 до 19 часов, перерыв с 14 до 15 часов. Общая продажа билетов 10 августа с 10 часов.

АДРЕС РЕДАКЦИИ: Тбилиси, пр. Руставели, 42 ● ТЕЛЕФОНЫ: для справок — 93-11-58, отдел писем и массовой работы — 93-17-54, кабинет рабселькора — 93-13-54, дежурный по номеру—93-52-00, прием объявлений—93-93-94. ● Типография издательства ЦК КП Грузии, Тбилиси, ул. Ленина, 14. ИНДЕКС 66432 УЭ 02828