БИБЛИОТЕКА ЗАК. НАР. КОМ. ФИНАНСОВ Инв. №

Пролетарии всех стран, соединяйтесь! Proletarlar bütün ölkələrdən birləşin! Пролетарии всех стран, соединяйтесь! Proletarlar, birləşinlər!

Год издания 9-й

ЗАРЯ ВОСТОКА

ОРГАН ЗАККРАЙКОМА ВКП (б) И ЦИК ЗСФСР

РЕДАКЦИЯ И ГЛАВНАЯ КОНТОРА: ТИФЛИС, ПР. РУСТАВЕЛИ, 36. ТЕЛЕГРАФНЫЙ АДРЕС: ТИФЛИС—ЗАРЯ

ТЕЛЕФОНЫ РЕДАКЦИИ И ГЛ. КОНТОРЫ:
Телефонограмм . . . 26-11
Редактор. 6-34
Отв. секретарь 3-91
Ночной секретарь . . 9-10
Рабоч. и отд.масс. раб. 8-04
Парт. отд. и „Л. РКИ" 14-14
Иностр., Востока и мл.-худ. отд. 20-87
Экон., „Сов. Закавказье" и культ.-быт. отд. . . 7-49
Отд. информации и репортаж 14-96
Зав. изд. и бухгалт. 23-31
Отд. распр. и эксп. . 16-73
Отдел об'явлений . . 26-31
Типография. . . 2-70 и 5-08
ФЗМК 20-68

РУКОПИСИ НЕ ВОЗВРАЩАЮТСЯ

С ЖАЛОБАМИ НА НЕДОСТАВКУ ГАЗЕТ В ТИФЛИСЕ ЗВОНИТЬ ПО ТЕЛЕФОНУ 16-73

ПОДПИСНАЯ ПЛАТА на 1930 г.:
на 12 мес.—12 руб. | на 3 мес.— 3 руб.
на 6 мес.— 6 руб. | на 1 мес.— 1 руб.
За-границу: На 1 м.—75 м. центов, 3 м.—2,25 долл., 6 м.—4,5 долл., на 12 м.—9 долларов.
Подписка заграницу принимается только в иностранной валюте

ГАЗЕТА ВЫХОДИТ НЕПРЕРЫВНО

Воскресенье, 1 июня 1930 г.
№ 143 (2411) Цена 5 коп.

ТАРИФ НА ОБ'ЯВЛЕНИЯ (ЗА СТРОКУ НОНПАРЕЛИ):
Позади текста 1 р.—к.
Среди „ — 2 р.—к.
Иног.-пов. „ — 1 р. 50 к.
среди „ — 3 р.—к
При многократном печатании—скидка по соглашению. Сверх тарифа взим. 10 проц. городского налога

ПРИЕМ ПОДПИСКИ и ОБ'ЯВЛЕНИЙ ЕЖЕДНЕВНО с 9—4 ч. дня
После указанного срока взим. дополн. 10%

ОТДЕЛЕНИЯ: Москва—Мал. Ржевский пер., 6, Баку—Нагер., 67, тел. 5-33. Батум—ул. III Интернационала, 33, тел. 1-92. Гянджа—ул. Сабира, тел. 1-44. Ленинакан—ул. 28, тел. 79. Сухум—Набережная Ленина, 15. Эривань—ул. Абовяна, 8, тел. 69.

СЕГОДНЯ В НОМЕРЕ

ОПЕРАТИВНАЯ СВОДКА с фронта соц. строительства.
ЗАГРАНИЦЕЙ: Бомбардировка в северо-западной Индии продолжается. Реформисты пытаются сорвать стачку британских шерстяников.
Х С'ЕЗД АКП (б) открылся.
НА С'ЕЗДЕ КП (б) ГРУЗИИ—прения по отчету ЦК КП (б) Г.
ПО ЗСФСР: Четверть засеянной площади—в колхозах.
ЗАВТРА ТИРАЖ 1-го займа индустриализации.
СТАТЬИ: ПЕРЕДОВАЯ — «Не оставить от ошибок и следа»; ЕМ. ЯРОСЛАВСКИЙ — «Борьба против оппортунизма в партии к XVI и XVII с'ездами ВКП (б)»; Л. ГЕЛЛЕР — «Индия в огне»; Ц. ЛУНЦ — «Она станет богатым производящим рано-ком»; Н. РУБЕР — «Прорыв на газетном фронте».
КОРРЕСПОНДЕНЦИИ: А. БОДЯНСКИЙ—«Колхозы в Карязах»; ЕГ. К—ИН — «Колхозы?—Это меня не касается»; БОР. КРИНИЦКИЙ — «Незарегистрированный колхоз».

Не оставить от ошибок и следа

Исправление допущенных в колхозном строительстве грубейших ошибок является несомненно **важнейшей и спешной задачей** парторганизаций Закавказья. Нельзя ни в коем случае представлять дело так, будто эти ошибки уже ликвидированы, будто задача борьбы с «левыми» головотяпствами уже целиком решена. Тот факт, что **в основном** закавказские парторганизации сумели «повернуть на правильный путь и перестроить свои ряды чаходу» — этот факт отнюдь не свидетельствует еще о том, что положение в закавказской деревне сейчас уже такое, при котором «от ошибок не осталось и следа» (Сталин).

«Следы», и довольно явственные, допущенных ошибок в закавказской деревне все еще существуют, они еще не стерты окончательно последовательным и правильным проведением ленинской линии партии. Эти «следы» дают о себе знать в росте кулацкого сопротивления в отдельных районах, в продолжающихся в этих районах колебаниях середняка, в задержке темпов выполнения посевных планов единоличниками, в упорстве некоторых местных работников на своих ошибках.

Факты говорят о том, что далеко не везде вслед за словесным признанием ошибок следует **решительное их исправление на деле.** Достаточно сказать, что сплошь и рядом с уходящими из колхозов бедняками и середняками учиняют неправильный расчет; незаконно удерживают «обобществленные» семена, сено, скот и т. д. «Раскулаченные» середняки не везде получают обратно незаконно конфискованное у них имущество. В сел. Дускенд (Ленинаканск. окр.), например, середнякам не возвращают отобранных у них тулупов под тем издевательским предлогом, что «они пригодятся колхозу».

Подобные факты не единичны. Они имеют место в отдельных районах и Грузии, и Армении, и Азербайджана. «Головокружение», как видно, все еще продолжается. Антисередняцкая практика еще не уничтожена окончательно. Вот почему в Закавказье еще не снята с порядка дня задача решительной борьбы с «левыми» полутроцкистскими ошибками, усиливающими сопротивление классового врага и ослабляющими позиции социализма.

Правда, мы не можем пожаловаться на недостаток словесных признаний и иногда очень хороших резолюций. Но, как правильно указал в своей речи на с'езде компартии Грузии т. Ломинадзе, мы нередко сталкиваемся с чисто «аллилуйским» подходом в деле исправления ошибок. Такие «аллилуйщики» считают, что достаточно одного признания ошибок, достаточно вынести хорошую резолюцию, чтобы задача ликвидации «левых» перегибов была уже решена. Нужно ли доказывать, что именно с такими «аллилуйщиками» требуется сейчас особенно упорная и решительная борьба.

«Закрепление достигнутых успехов в области коллективизации, — говорится в тезисах т. Яковлева к XVI партс'езду, — и на этой основе дальнейшее развитие коллективизации возможны лишь при условии неуклонного применения на практике... коренных **марксистско - ленинских принципов колхозного движения,** отступление от которых является тягчайшим преступлением против диктатуры пролетариата». Не на словах, а на деле, **на практике,** должны проводиться эти принципы, и только в этом случае не будет искажаться генеральная линия партии. Бороться с теми, кто продолжает «левить», решительнее, гораздо решительнее, чем до сих пор, исправлять ошибки, не допускать никаких антисередняцких перегибов, никакого командования над середняком — для выполнения этой важнейшей задачи закавказские парторганизации должны мобилизовать все свои силы.

Колхозный сектор охватывает сейчас по Закавказью около 20 проц. всех хозяйств против 3,4 проц. на 1 октября 1929 года. Даже если принять во внимание всю неточность этой цифры, если даже учесть неустойчивость многих колхозов и продолжающийся еще кое-где отсев, совершенно неоспорим серьезный **шаг вперед** в деле коллективизации закавказской деревни. Но нужно уметь **правильно оценить** этот факт большего охвата крестьянских хозяйств коллективизацией в Закавказье. Только упорствующие «леваки» могут в этом факте находить **оправдание** всех допущенных ранее ошибок. Повышение процента коллективизации даже в несколько раз, с 3,4 до 20, не может собой прикрыть грубейших ошибок, совершенных в колхозном строительстве.

Ведь не будь этих ошибок, процент коллективизации в закавказской деревне мог бы быть не только выше, но он был бы достигнут при гораздо меньших потерях, без всяких осложнений в деревне, в обстановке усиливающегося союза с середняком, массового и прочного перехода его на позиции коллективизации. Брать одни лишь проценты коллективизации и на основании голых цифр говорить **только об успехах** — такая оценка по существу разоружала бы партийные организации Закавказья в необходимой, упорной и неуклонной борьбе с «левыми» ошибками, борьбе для ликвидации этих ошибок в кратчайший срок.

Но не меньший, одновременно решительный отпор должен быть дан тем, кто **отрицает** всякие успехи коллективизации, кто не хочет или не может видеть **действительно** устойчивых колхозов, организованных по **действительно** добровольному желанию бедноты и середняков. Такая по существу **право-оппортунистическая** оценка представляет особую опасность в условиях обостренной классовой борьбы между еще неокрепшими колхозами и кулачеством.

Ведь факт, что колхозы идут впереди в выполнении посевных планов, что в Армении, например, колхозы уже закончили сев хлопка, что чаеводческие колхозы Грузии перевыполнили план, что даже в отсталом Кубинском округе 89 колхозов закончили сев раньше срока и с превышением плана, что, например, в Амболаурском районе (Рача, Грузия) до сих пор 90 проц. хозяйств коллективизировано. О чем же говорят все эти факты, как не о том, что подавляющее большинство удержавшихся после отсева колхозов, несомненно, здоровы, что это не бумажные, а действительные колхозы, которые нужно всячески укреплять, за которые нужно драться. **Недооценка** существующих сейчас в закавказской деревне колхозов только потому, что в процессе коллективизации были допущены ошибки, — есть проявление подлинного правого оппортунизма. «Левые» ошибки нужно исправлять, и исправлять решительно, но исправление это должно итти по ленинскому, а не по правоуклонистскому пути.

Что такие попытки правоуклонистского исправления «левых» ошибок имеют место на практике — показывает пример партячейки вагаршапатского райкооператива (Эриванский округ), которая отметила в своей резолюции, что **«главной опасностью сейчас является «левый» уклон».** И, конечно, члены этой ячейки, соответствующим образом ориентированные, не могут не проводить на деле правой практики. В сел. Ашалар в колхоз принимается владелец мельницы - лишенец, при чем он восстанавливается в правах голоса. Можно было бы привести не мало примеров правой практики в закавказской деревне, примеров отступления перед кулачеством, попыток «примирения» с ним, примеров, показывающих здоровые колхозы под предлогом, что они, возможно, потребуют некоторой финансовой поддержки в будущем.

«Одна часть «леваков»,—писал тов. Сталин, — вчера еще «проводившая» ура-наступление и пытавшаяся коллективизировать СССР в каких-нибудь две-три недели, сегодня впадает в пассивность, опускает руки и благополучно уступает поле борьбы правым уклонистам, ведя, таким образом, линию на действительное отступление (без кавычек!) перед кулачеством». У нас в Закавказье не мало таких вчерашних «леваков», сегодня ударившихся в правизну и отступающих перед кулачеством. Так, в Касум-Измайловском районе местные работники, достаточно переусердствовавшие в «левых» головотяпствах, отказываются сейчас **даже обсуждать** с бедняками и середняками вопрос об об'единении хлопкового клина для целесообразного и экономного расходования воды. В результате—воды не хватает и хлопковые посевы не политы.

Борьба с правым уклоном особенно необходима в условиях Закавказья, где слаба политическая дифференциация крестьянства во многих районах, где кулачество недостаточно еще изолировано и часто пользуется некоторым влиянием на середняка и даже бедняка, где поэтому кулацкая идеология легче проникает в ряды деревенских парторганизаций. Правые уклонисты — кулацкие агенты в партии—пытаются опорочить **все колхозное движение,** выставляя **все** колхозы, как «бумажные», организованные под административным нажимом. Кулачество и его агентура в партии используют «левые» ошибки для своей подрывной работы, и в наших условиях правые уклонисты льют воду на мельницу разбитых и окончательно дискредитированных политических представителей кулачества и международного империализма — меньшевиков, дашнаков и муссаватистов.

Задача всех парторганизаций Закавказья заключается в решительной и беспощадной борьбе с наиболее опасным на данном этапе правым уклоном, ни на минуту не забывая при этом, что «условием и своеобразной формой успешной борьбы» с ним является полная ликвидация ошибок «левых» загибщиков.

Бывшие фронтовики воевать против СССР не будут

РИГА, 30-V. (Зактаг). — Состоялся сезд союзов демобилизованных воинов Латвии, на котором были представлены 30.000 членов союзов всех политических направлений, начиная с националистов и кончая представителями левых профсоюзов. На с'езде господствовало революционное настроение. Ораторы с негодованием говорили о «преступной политике латвийских генералов, в роде Радзиньша, и дипломатов, толкающих страну на путь военной авантюры». Ораторы решительно предупреждали генералов и дипломатов, что бывшие фронтовики войной на СССР не пойдут.

Выступавшие латышские красные стрелки, имеющие ордена Красного знамени, заявили, что «могут гордиться этими орденами, ибо они заслужены в боях за дело трудящихся».

Латвийский военный орден бывшие фронтовики и сами кавалеры этого ордена презрительно называли простой побрякушкой. Голосование антивоенной резолюции не было допущено социал - демократическими и националистическими вожаками якобы под предлогом, что это может вызвать раскол на с'езде, хотя прения с очевидностью показали, что подавляющее большинство бывших фронтовиков является решительными противниками войны.

Подготовляют общественное мнение

БЕРЛИН, 30-V. (Зактаг). — За последнее время члены германского правительства на многочисленных собраниях в различных городах Германии пытаются подготовить общественное мнение к новым реакционным финансовым мероприятиям. Так, министр финансов Мольденгауэр выступил с речью, в которой подчеркивал необходимость ухудшения условий социального страхования, сокращения пособий по безработице и сокращения зарплаты. Причину дороговизны Мольденгауэр видит не в политике цен картелей, а в высокой зарплате.

ОПЕРАТИВНАЯ СВОДКА С ФРОНТА СОЦИАЛИСТИЧЕСКОГО СТРОИТЕЛЬСТВА

ДАДИМ ПРОДУКЦИЮ ЛУЧШЕ КАЧЕСТВОМ ДЕШЕВЛЕ ЦЕНОЙ

Улучшение есть, но незначительное

ГЯНДЖА, 31-V. **(По телеф. от наш. кор.).** В мае за первую и вторую декаду **швейная фабрика № 3** вместо 7.885 эквивалентных единиц по плану выработала 8.518. Программа выполнена на 109,1 проц.

Суконная фабрика «Красный Азербайджан» по плану должна была выработать 52.519 килограмм номеров, а фактически всего за две декады мая выработала 51.185 килограмм номеров. Таким образом, программа выполнена только на 99 проц. Суровья по средней плотности недовыработано на 11 проц. Сукна фабрика должна дать по плану за две декады 15.151 метр, а фактически фабрика выработала 11.949 метров. Программа недовыполнена на 21 проц. Причина недовыполнения готового товара — нехватка квалифицированной силы и задержка хода работ в отделениях.

Прядильно - ткацкая фабрика за вторую десятидневку мая по прядильному цеху из планового задания в 30.852 килограмма пряжи выработала всего 30.827. План выработан на 99,2 проц. задания. По **ткацкому отделению** надо было выработать по заданию 254.047 метров ткани, фактически цех выработал 276.451. Таким образом, план за вторую декаду на фабрике по ткацкому отделению выработан на 108,8 проц.

Ани-пемза превышает программу

АНИ, 31-V. (Зактаг). — ЗА ВТОРУЮ ДЕКАДУ МАЯ АНИ - ПЕМЗА ВЫРАБОТАЛА ПРОДУКЦИИ НА 124.968 РУБ. ПРОТИВ 89.998 ПО ПЛАНУ. ПЛАН ПЕРЕВЫПОЛНЕН НА 38,9 ПРОЦ. ЗА 20 РАБОЧИХ МАЙСКИХ ДНЕЙ МЕСЯЧНЫЙ ПЛАН ВЫПОЛНЕН НА 81,9 ПРОЦ.

НЕДОВЫПОЛНЕН ЛИШЬ ПЛАН ПО КУСКОВОЙ ПЕМЗЕ. ПРИЧИНА ТА ЖЕ, ЧТО И РАНЬШЕ — НЕДОСТАТОК ВАГОНЕТОК, ЧТО ПРЕПЯТСТВУЕТ ВЫВОЗУ ИЗ ШАХТ СКОПИВШЕЙСЯ ТАМ КУСКОВОЙ ПЕМЗЫ. ЗАКАЗАННЫЕ УЖЕ ДАВНО ВАГОНЕТКИ ДО СИХ ПОР НЕ ПОЛУЧЕНЫ.

Добились хороших результатов

БАТУМ, 31-V. (Зактаг). — Вступившие в соцсоревнование обе смены чаквинской чайной фабрики, работающие на катках, дали хорошие результаты. Раньше одна смена из 4 человек работала на 8 катках одновременно, потом перешла на 9, а теперь работает на 10 катках.

Образцы нафталанских продуктов заграницу

БАКУ, 30-V. (Зактаг).—Азнефть готовит для экспортных целей образцы продуктов нафталанских нефтеносных месторождений. В ближайшее время Закгосторг вышлет образцы продуктов заграницу.

В Гяндже 1.346 ударников

ГЯНДЖА, 30-V. **(По телефону от наш. кор.).** Еще месяц назад на гянджинских предприятиях не было никакого учета ударников. Окрпрофсовет не мог сказать точно, какова армия ударников в Гяндже. Сейчас профсоюзы подсчитали число ударников. Оказалось, что из 24.000 рабочих и служащих ударников только 1.346, ударных бригад—65. Это сообщение внесло ясность, ибо до сих пор даже окружком партии утверждал, что все коммунисты на предприятиях—ударники.

Сейчас же обнаружилось, что из 446 членов и кандидатов партии только 278 ударников, а из 842 комсомольцев в ударные армии зачислено лишь 440. В ударную армию входят, главным образом, пожилые рабочие, не моложе 30 лет и большинство из них имеет десятилетний и более производственный стаж.

По части ударничества сильно отстают специалисты. Самостоятельных ударных бригад инженеров и техников нет. Из 153 инженеров и техников, которые работают на предприятиях Гянджи, ударников лишь 50 ч.

Работа предприятий кожтреста Грузии в мае

За вторую декаду мая предприятиями Кожтреста выработано 2.800 шт. крупных кож—33,4 проц. месячного плана, 1.700 шт. мелких кож—35,7 проц., 19.205 пар обуви—33 проц. месячного плана и 5.840 килограмм войлока—25 проц. месячного плана. (Зактаг).

План до рабочего еще не дошел

ПОТИ, 31-V. (Зактаг). — Закончился трехдневный налет легкой кавалерии на предприятия и учреждения по проверке директив о доведении промфинплана до рабочего места. Выяснилось, что ряд крупных предприятий--**Марганцевый трест, Совторгфлот, холодильник--не имеет промфинплана.** Другие предприятия, как, например, **завод порта и лесопильный завод хотя и имеют промфинплан, но он не доведен до цехов, бригад и рабочих.** В составлении производственных программ на 1930-31 год рабочие участия не принимают.

Соцсоревнование и ударничество в большинстве предприятий стоят на должной высоте. **Слабо обстоит дело с содействием рабочему изобретательству.**

Планы, составленные наспех

ЛЕННИНАКАН, 31-V. (Зактаг).—Самопроверка выполнения промфинплана установила в правлении текстилькомбината большие ошибки в цифрах по исполнению планов фабрик. Согласно данным конторы, прядильная фабрика в первом полугодии выполнила план на 106,5 проц., а фактически оказалось, что план выполнен на 116,43 проц.; ткацкая по контрольным цифрам—на 95 проц., фактически же план выполнен на 105 проц. и т. д.

Потерь больше всего выявлено на трикотажной фабрике. Среди громадного количества недоброкачественных игл нашли до 25.000 штук вполне годных. При стоимости иглы в 4 коп. в среднем, непроизводительно было выброшено на 1.000 руб. имущества.

В вагонном парке депо-Ленинакан планы не выполнены из-за недостатка материалов.

Установлено плохое состояние заготовки стройматериалов. Лесных материалов получено не больше 30 проц. потребного количества. Плохо обстоит дело и с доставкой местных строительных материалов — камня, песка и т. д.

Артиктуф и Ани-пемза не смогли выполнить планы (6 мес.) полностью. На этих предприятиях сильно ощущается недостаток квалифицированных рабочих.

Эксплоатационная работа Зак. ж. д. в мае

Зак. ж. д. в первом полугодии не выполнила измерителей

По всем измерителям, заданным НКПС, Зак. ж. д. плана за первое полугодие 1929-30 г. не выполнила. Средне-суточный пробег рабочего вагона вместо 103 километров составил всего 92,3 килом. Товарные поезда по расписанию должны были делать 80 километров в сутки, а делали всего 52,8 килом. Средне-суточный пробег рабочего паровоза в товарном и воинском движении вместо установленных 155 километров составлял всего 134,6 килом. Простои подвижного состава в ремонте значительно превысили намеченные НКПС нормы. Так, простой паровозов в среднем ремонте продолжался 32 дня вместо 22 дней, простои паровозов в обточке затягивались на 27,5 дней вместо 14 дней, простои пассажирских вагонов в годичном осмотре вместо 6 дней продолжались 8,9 дней, простои товарных вагонов вместо 5 дней длились 11,7 дня. Превышена также стоимость ремонтных работ. Стоимость обточки одного паровоза была установлена в 1.050 руб., а обходилась в 1.370,9 руб., стоимость текущего ремонта пассажирского вагона на 10.000 осе-километров вместо 17 р. фактически обходилась в 21 р. 77 к.

Невыполнение измерителей об'ясняется рядом причин, к числу которых относятся превышение парка вагонов и паровозов, недостаточное регулирование движения, неполное проведение планового предупредительного ремонта, увеличение числа вагонов, остающихся под выгрузкой, слабость темпов работы по усилению пропускной способности, отсутствие плана и очередности в процессе ремонта, слабость учета произведенного ремонта пассажирских вагонов, недостаточное снабжение мастерских запасными частями и материалами и слабая трудовая дисциплина как среди рабочих, так и администрации. Еще до сих пор имеются случаи несоблюдения правил, положений и инструкций, недобросовестного отношения к делу, пьянства, прогулов и т. д.

В связи с этим президиум Дорпрофсожа признал необходимым провести широкую популяризацию промфинплана среди работников дороги. Для этого решено просить правление дороги проверить распределение заданий по районам и станциям и дать районам указание о доведении промфинплана до каждого цеха, группы, смены и станка.

Вылазка правых оппортунистов

МОСКВА, 31-V. **(От наш. кор-та).** «Правда» сегодня сообщает, что на общеакадемическом партийном собрании в Тимирязевской сельско-хозяйственной академии 29 мая, при обсуждении вопросов коллективизации и итогов посевной кампании, сделали вылазку правые элементы. Вначале прения носили здоровый, деловой характер, за исключением выступления одного товарища Хавкина, который попробовал обвинить Центральный комитет в том, что последний, вынося по существу совершенно правильные постановления, в то же время, по мнению этого товарища, не контролировал проведения их в жизнь местными партийными организациями и в результате получились перегибы в ряде партийных организаций.

После заключительного слова тов. Каценеленбогена, обобщившего прения и указавшего на ошибочность точки зрения выступавшего товарища, некоторые товарищи потребовали вновь открыть прения, мотивируя это тем, что они не удовлетворены заключительным словом и желают выступить с обвинением политики Центрального комитета.

Прения были продолжены. Высказались четыре человека, выступления которых носили открыто правоуклонистский характер. Выступавшие правые оппортунисты Сизов, Гольбрех, Мазалов и др. брали под обстрел линию Центрального комитета, мотивируя свои «доводы» примерно следующим:

— Центральный комитет допускал печатание заведомо дутых сведений о росте коллективизации деревни, о политическом настроении крестьянства и о происшедшем переломе середнячества. Помещая эти преувеличенные сведения, ЦК этими дутыми цифрами стремился доказать правильность своей линии.

Один из выступивших оппортунистов прямо заявил, что за все перегибы на местах целиком отвечает Центральный комитет. «Если все организации, — сказал он, — делают и повторяют одну и ту же ошибку, делают одни и те же перегибы почти в одной и той же форме, то невольно напрашивается мысль о том, что в перегибах виноваты не только и не столько местные организации, как руководитель этих организаций — Центральный комитет».

Партийное собрание, целиком одобряя линию ЦК партии, указало на необходимость самой решительной борьбы с правыми оппортунистами. На собрании не удалось, однако, выявить все примиренческие элементы ячейки. Перед ячейкой в целом и бюро стоит важнейшая задача в кратчайший срок выявить и разоблачить эти элементы. Бюро ячейки приступило к реализации этой задачи.

Безработные Польши в борьбе за свои требования

ВАРШАВА, 30-V. (Зактаг). — На днях в Каттовицах состоялась демонстрация безработных строителей. В Сосновице (Домбровский район) городское самоуправление три дня осаждалось безработными, требовавшими работы и единовременных пособий. Была вызвана конная и пешая полиция, которую безработные встретили градом камней.

В **Гдыне** (польский военный порт) состоялась демонстрация безработных. Демонстранты разбили стекла в помещении секретаря фашистской федерации труда.

ВАРШАВА, 30-V. (Зактаг). — Газеты сообщают, что в Гдынском порту якобы с «согласия» рабочих вводится за определенное вознаграждение 11-часовой рабочий день. (Польская конституция «гарантирует» 8-часовой рабочий день). Между тем, в Гдынском порту существует большая безработица. Недавно там происходили серьезные волнения безработных, требовавших работы и хлеба.

„Доказательств не потребуется"

ВАШИНГТОН, 30-V. (Зактаг). — Председатель комиссии по расследованию деятельности коммунистов в САСШ, член конгресса Фиш заявил, что «он не желает общего расследования деятельности левых, а лишь расследования коммунистической пропаганды в САСШ и связи ее с Коминтерном».

Сенатор Лагардия полагает, что **доказательств в поддельности документов Услена не потребуется.**

ВЕСТИ ОТОВСЮДУ

★ По сообщению из Софии (Болгария), ЦК рабочей партии назначил 9 июня, день годовщины контрреволюционного переворота 1923 года — **антифашистским днем.** (ЗТА).

★ 40 голосами против 25 германский рейхстаг (государственный совет) **утвердил германско-польское торговое соглашение.** (ЗТА).

★ В нескольких городах Германии снова состоялись **столкновения между рабочими и национал-социалистами,** членами организации «Стального Шлема». Двое коммунистов арестованы. (ЗТА).

БРИТАНСКИЕ ВОЙСКА ПЕРЕБРАСЫВАЮТСЯ НА СЕВЕР ИНДИИ

БРИТАНСКИЕ САМОЛЕТЫ БОМБАРДИРУЮТ КОЧЕВКИ ТУРАНЗАЕВ

В Лиллуа полиция стреляет в рабочих железнодорожников

В ПЕШАВАРЕ СЛЫШНА КАНОНАДА

ЛОНДОН, 30-V. (Зактаг). — В районы Чаразада и Мардана северо-западной пограничной провинции Индии срочно отправлены войска. Самолеты бомбардировали ущелья, в которых находятся повстанческие отряды Бача-Гуля, сына Хаджи, вождя племени туранзай. В Пешаваре слышен грохот взрывов.

ВОЛНЕНИЯ В ДАККЕ

ЛОНДОН, 30-V. (Зактаг). — В деревне около Дакки (Бенгальская провинция) 300 мусульман напали на начальника полиции, изувечили его и сбросили в овраг. В деревню для подавления волнений прибыл отряд полицейских.

ЗА ОБ'ЕДИНЕНИЕ НАРОДОВ ИНДИИ, ЗА ПОЛНУЮ НЕЗАВИСИМОСТЬ

ЛОНДОН, 30-V. (Зактаг). — В Бомбее состоялась грандиозная антианглийская демонстрация, в которой приняли участие свыше 50 тысяч человек всех национальностей. Демонстрация прошла под лозунгом **об'единения всех народов, населяющих Индию, и борьбы за независимость.**

ВЗОРВАН НАЛОГОВОЙ ОТДЕЛ МАДРАСА

ЛОНДОН, 30-V. (Зактаг). — В Мадрасе (Индия) в помещение налогового отдела муниципалитета брошена бомба. Взрывом помещение разрушено.

ЖЕЛЕЗНОДОРОЖНИКИ ЛИЛЛУА ПЕРЕШЛИ В НАСТУПЛЕНИЕ

ЛОНДОН, 30-V. (Зактаг). — В Лиллуа рабочие железнодорожных мастерских, крайне раздраженные введением новой ухудшенной системы оплаты труда, напали на представителей администрации и набили двух чиновников. Прибывшую полицию толпа рабочих в 4 тысячи человек встретила градом камней. Во время происшедшей схватки ранен начальник полицейского отряда. Полиция открыла по толпе огонь. Подоспевший новый отряд полиции рассеял рабочих.

Рабочие вновь собрались, сожгли три вагона и стали нападать на полицейские пикеты. Полиция открыла огонь по рабочим. Число жертв пока неизвестно.

Группа добровольцев из Унтади вновь совершила налет на соляные промысла. Подвергшись нападению полицейских, добровольцы отступили обратно в Унтади, унеся с собою 10 раненых.

КРОВАВЫЙ ИТОГ АНГЛИЙСКОЙ ПРОВОКАЦИИ

ЛОНДОН, 30-V. (Зактаг). — Общее число убитых в результате столкновений между уроженцами Бирмы и портовыми рабочими из племени андхра в Рангуне составляет 174 человека. Столкновения продолжаются. Доки и порт бездействуют. Были сделаны новые попытки разгромить несколько грузовых пароходов.

Во время нападений на эти пароходы убиты три матроса. Подоспевший отряд полиции разогнал нападавших.

ПЕССИМИЗМ КОНСЕРВАТИВНОГО ОРГАНА

ЛОНДОН, 30-V. (Зактаг). — Бомбейский корреспондент консервативной **«Дейли Экспресс»** пишет:

«Сведения, поступающие со всех частей Индии, говорят, что волнения постоянно разрастаются. Не подлежит сомнению, что за последний месяц, несмотря на массовые аресты, положение определенно ухудшилось».

В Шанхае и Нанкине паника

ПЕЙПИН, 30-V. (Зактаг). — По сообщениям из Шанхая и Нанкина, в этих городах царит паника, вызываемая, с одной стороны, катастрофическим падением цен на серебро, а с другой—успехом коммунистических частей и поражением нанкинских войск на севере. Многие предприятия в Шанхае обанкротились. В Ухане сосредоточилось 300 тысяч беженцев из внутренней части Китая.

Ходят слухи, что нанкинское правительство, чтобы спасти положение, решило заставить Чан Кай-ши подать в отставку.

РОСТ КОММУНИСТИЧЕСКОГО ДВИЖЕНИЯ В КИТАЕ

ЛОНДОН, 30-V. (Зактаг).—Английская печать выражает беспокойство по поводу роста коммунистического движения в Китае. По словам шанхайского корреспондента «Обсервер», «коммунистическое движение на юге имеет гораздо большее значение, чем гражданская война на севере».

Корреспондент «Таймс» в статье «Новая опасность в Китае» пишет: «Если в Китае будет продолжаться борьба между милитаристами, ничто не сможет противостоять движению китайских рабочих и крестьян».

Развернуть борьбу за требования революционной профоппозиции.

БЕРЛИН, 30-V. (Зактаг).—В Эссене состоялись конференции профсоюзных делегатов реформистских, католических и гиршдункеровских союзов металлистов Северо-Западной области. На конференциях, как обычно, участвовали только угодные руководителям делегаты. Конференции отвергли решение арбитражной комиссии, **но не приняли никаких мер для борьбы против наступления предпринимателей.**

Заседавшая одновременно районная конференция революционной профоппозиции Рурской области **единогласно решила развернуть борьбу за выставленные профоппозицией требования 7-часового рабочего дня при полной зарплате, а также повышения зарплаты.** В этих целях на заводах должны быть избраны комитеты по подготовке забастовки.

30 и 31 мая во всей Рурской области состоятся митинги и демонстрации революционной профоппозиции.

ЛУЧШИЙ ОТВЕТ ПРЕДПРИНИМАТЕЛЯМ И СОЦИАЛ-ФАШИСТАМ

БЕРЛИН, 30-V. (Зактаг).—Мансфельдский медный концерн совместно с профбюрократами из среды реформистов и исключенных из компартии брандлеровцев призывает рабочих к созданию на заводах «охранительных отрядов», которые должны помешать профоппозиции устраивать митинги на заводах. Состоявшиеся в нескольких городах Мансфельдского района огромные массовые собрания революционной профоппозиции **ответили на решение предпринимателей и реформистов немедленным созданием отрядов пролетарской самообороны.** В Гельбре состоялась созванная профоппозицией конференция делегатов заводов мансфельдского концерна для обсуждения мероприятий борьбы. На конференции участвовало 180 делегатов, из них 120 рабочих от станка, 45 безработных и 25 женщин. Все выступавшие призывали к немедленному об'явлению забастовки.

«ФРАКЦИЯ БРАНДЛЕРА ОБРЕЧЕНА НА МЕДЛЕННОЕ УМИРАНИЕ»

БЕРЛИН, 30-V. (Зактаг).—Исключенная германской компартией депутатка баварского ландтага Роза Ашенбреннер, являвшаяся до сих пор руководительницей брандлеровцев в Мюнхене, **вступила в социал-демократическую партию.**

Один из видных брандлеровцев города Нюрнберга Ксавер Бюкс призывает всех сторонников Брандлера **перейти в ряды социал-демократов,** ибо по его словам, «фракция Брандлера обречена на медленное умирание».

„Новые предложения" реформистов-ножи в спину стачечников

ЛОНДОН, 30-V. (Зактаг). — Реформистские лидеры профсоюза текстильщиков решили сделать предпринимателям новые предложения для ликвидации продолжающейся уже семь недель забастовки шерстяников Бредфордского района. Предлагается возобновить работы при условии снижения зарплаты на 15,8 проц. в первые шесть месяцев и на 2,7 проц. в каждые последующие трехмесячные периоды. По истечении 9 месяцев должно последовать полное снижение зарплаты. Митинг рабочих - чесальщиков выдвинутые реформистами предложения **отклонил подавляющим большинством голосов.**

ПРЕДАТЕЛЬСКАЯ ТАКТИКА

ЛОНДОН, 30-V. (Зактаг). — Реформистские лидеры шерстяников об'явили о новом голосовании для разрешения вопросов о возобновлении работы на основе третейского решения или о продолжении борьбы до «горького конца», при чем, **чтобы оказать давление на исход голосования, распространяют слухи, что тредюнионы стоят на грани банкротства и выдачи бастующим будут снижены до самых незначительных размеров.**

«Дейли Уоркер» выступает против голосования, как против попытки сломить забастовку, и **требует его отклонения.**

НА 25 МАЯ ЗАСЕЯНО СВЫШЕ 1 МИЛЛИОНА ГА

В ССРА И ССРГ ПЛАН СЕВА ВЫПОЛНЕН НА 80 ПРОЦЕНТОВ, В АССР НА 62,7 ПРОЦ.

ОСТАЛОСЬ ЗАСЕЯТЬ ЕЩЕ ОКОЛО 300 ТЫС. ГА

КОЛХОЗЫ, СОВХОЗЫ—НА ПОМОЩЬ ЕДИНОЛИЧНЫМ БЕДНЯЦКО-СЕРЕДНЯЦКИМ ХОЗЯЙСТВАМ!

Сев хлопка выполнен на 86 проц.

НА 25 МАЯ ПО ЗСФСР ЗАСЕЯНО ХЛОПКОМ 158.238 ГА—86 ПРОЦ. ПЛАНА. ИЗ НИХ ПО АЗЕРБАЙДЖАНУ ЗАСЕЯНО 128.068 ГА — 84 ПРОЦ. ПЛАНА. ПО АРМЕНИИ — 18.668 ГА—93 ПРОЦ.—И ПО ГРУЗИИ —11.502 ГА—95,8 ПРОЦ.

На Гяур-Архе

БАРДА, 31-V. (Зактаг). — Посевная кампания на Гяур-Архе подходит к концу. Определившиеся уже итоги имеют значительное расхождение с плановыми предположениями округа. Окрпосевтройка намечала занять на канале под хлопок 3.000 га, в действительности—всего на канале предполагается засеять 2.643 га, причем 100 га будут заняты под огородные культуры.

Во всех коллективах и у единоличников уже засеяно 2.094 га. Засев всей площади, отведенной под хлопок, будет на-днях закончен.

Практика полива сапсувара (посев семян всухую с последующим поливом) вызывает серьезные опасения за своевременное орошение засеянных участков: ороситель, по которому в две струи ведется выпуск воды, при 8 рабочих, успевает покрыть от 3 до 4 га в сутки при поливе и днем и ночью; всю засеянную площадь он сможет оросить не ранее как в 30-40 дней. Это может привести к гибели посеянных семян.

Распределители очень узки. **Узбеки не раз предлагали бесплатно в течение трех суток расширить распределители, но им это не разрешали,** а посевтройка и Мильстрой ничего в этом направлении не делают.

Не провели раз'яснительной работы об удобрениях

СУХУМ, 31-V. (Зактаг). — По Гудаутскому уезду **раз'яснительная работа по применению удобрений проведена крайне слабо.** Крестьяне боятся их брать и не подходят к подводам, на которых погружен суперфосфат. **Отмечен ряд случаев, когда крестьяне переносили посадку табака не неудобренные земли.**

Табаководы — ударники

СУХУМ, 31-V. (Зактаг). — По всей Абхазии началась **массовая посадка табаков. Среди плантаторов развернулось социалистическое соревнование на скорейшее окончание сева. Ряд район

Организованно проведем уборочную кампанию

Посевная площадь совхозов союзного и республиканского значения в текущем году увеличилась до 3,1 мил. га, против 1,5 мил. га в 1928-29 г. Громадный рост совхозного сектора требует особенного внимания проведению уборочной кампании. Уборка должна быть проведена в наикратчайший срок — не более 10-12 дней для зерновых культур.

Чтобы добиться этого, правления трестов должны произвести 100-процентный ремонт уборочных и молотильных машин. Уборка урожая должна производиться непрерывно в течение 20-ти часов в сутки, по молотьбе—круглые сутки. Тресты и совхозы должны организовать краткосрочные курсы для подготовки рабочих к управлению комбайнами.

Наркомтруда необходимо принять меры к обеспечению совхозов на время уборки и молотьбы рабочей силой. Особенное внимание необходимо обратить на организацию социалистического соревкования среди рабочих.

В целях широкой подготовки и организации батрацко - бедняцких и середняцких масс крестьянок на проведение предстоящих уборочной и хлебозаготовительной кампаний, президиум ЦИК СССР считает нелесообразным в ближайшее время провести широкие совещания женского советского и колхозно-кооперативного актива в райисполкомах. На совещаниях необходимо обсудить вопросы о социалистическом переустройстве в районе, конкретные вопросы подготовки к уборочной кампании и хлебозаготовкам и роль женского актива в этих кампаниях.

Пленумы сельсоветов и группы бедноты в сельсоветах, а также секций, и райисполкомы должны своевременно подготовить планы работ по выполнению этих важнейших кампаний и обсудить эти планы на массовых районных совещаниях женского актива.

При составлении планов использования инвентаря колхозов и совхозов, прокатных пунктов и кооперативных организаций необходимо иметь в виду задачу помощи этими средствами единоличным бедняцко - середняцким хозяйствам, еще не вошедшим в колхозы. Опыт весенней посевной кампании показал, что эта помощь единоличникам как нельзя лучше способствует установлению правильных взаимоотношений, укреплению смычки колхозников с единоличниками и дальнейшим успехам коллективизации.

Президиум ЦИК СССР предлагает ЦИК союзных республик обеспечить созыв районных совещаний в течение июня и первых чисел июля.

По сведениям сел.-хоз. снабжения на 20 мая, сдача промышленностью уборочных сел.-хоз. машин значительно отстает от плана.

СССР ЗА ДЕНЬ

(По телеграммам Зактага)

ЗАБАСТОВКА НА ЗАВОДАХ КОНЦЕССИИ «ЛЕНА - ГОЛЬДФИЛЬДС»

На Ревдинском и Северном заводах концессии «Лена - Гольдфильдс» забастовали рабочие, требуя выдачи зарплаты. Все предприятия остановились. По предложению самих рабочих, в районе заводов закрыты винные лавки. Наложен арест, по решению судебных властей, на продукцию заводов для обеспечения выдачи зарплаты рабочих.

ШАХТА-ГИГАНТ ИМЕНИ ЛЕНИНА

Предложение горняков - буденновцев о постройке шахты-гиганта им. Ленина подхвачено не только всей горняцкой массой, но и рабочими металлургической и керамической промышленности, а также колхозниками. Ряд шахт уже отчислил в фонд строительства суммы, образовавшиеся от сверхпрограммного снижения себестоимости.

КРАСНОЗВЕЗДНАЯ ШАХТА ВЫПОЛНЯЕТ ЗАДАНИЕ С ПРЕВЫШЕНИЕМ

Благодаря исключительно хорошему развертыванию соцсоревнования, первая в Луганском округе Краснозвездная Снежнянская шахта выполняет задание с превышением.

С начала хозяйственного года добыто сверх задания 34.640 тонн угля. В снижении себестоимости шахта сэкономила 27.000 рублей, которые пойдут в фонд строительства шахты-гиганта имени Ленина.

КОРЕННАЯ РЕОРГАНИЗАЦИЯ РАБФАКОВ

В соответствии с последними решениями ЦК об организации втузов по отраслевому признаку и передачей их в ведение соответствующих хозорганов ЦК ВКП (б) постановил провести коренную реорганизацию рабфаков. С этой целью существующие разнородные отделения, имеющиеся внутри каждого крупного рабфака, должны быть реорганизованы, превращены в самостоятельные рабфаки, прикреплены к соответствующим вузам и переданы соответствующим хозоб'единениям и наркоматам.

Наркомпросам республик совместно с ВСНХ, Наркомземом, НКПС и Наркомздравом закончить реорганизацию рабфаков не позднее 1 июля 1930 года.

СТРОИТЕЛЬСТВО МЯСОКОМБИНАТОВ

Наркомторг СССР утвердил план строительства мясокомбинатов первой очереди в Москве, Батайске, Семипалатинске и в Запорожье. Для Батайского комбината проектируется постройка консервного цеха производством в 100 тысяч банок и баконного цеха с пропускной способностью в 700 голов в одну смену. Для Запорожского комбината проектируется бэконный цех в 300 голов в одну смену и для Семипалатинского — консервный цех производством в 150 тысяч банок.

ЗЕМЛЯ ФРАНЦА ИОСИФА ПЕРЕИМЕНОВАНА В ЗЕМЛЮ ФРИТИОФА НАНСЕНА

Общее собрание Академии наук постановило переименовать землю Франца Иосифа в землю Фритиофа Нансена.

С'ЕЗД КОМПАРТИИ БЕЛОРУССИИ

В Минске открывается XIII с'езд компартии Белоруссии. Между XII и XIII с'ездами компартия Белоруссии выросла на 10.390 чел. 77 проц. прироста составляют рабочие от станка.

Предприятия рапортуют с'езду о достижениях. Госплан Белоруссии в рапорте с'езду сообщает, что план великих социалистических работ выполняется с превышением.

Шкловская бумажная фабрика «Спартак» обязалась в честь с'езда дать сверх плана 1.000 тонн бумаги.

Бобруйский чугунно - литейный завод обязался выпустить два пресса для кирпичных заводов.

Добрушская бумажная фабрика «Герой труда» обещает выполнить пятилетку в три с половиной года. Уже в апреле промфинплан на этой фабрике перевыполнен, в мае план перевыполнен на 14 проц.

ЧИСТКА АППАРАТА ЦЕНТРОСОЮЗА

Чистка аппарата Центросоюза заканчивается. Комиссия наметила план перестройки и упрощения всего аппарата. Всего снято с работы 530 чел. (50—по первой категории, 120—по второй, 140—по третьей, 220—без указания категорий). На 130 работников наложены разные взыскания. Вместо вычищенных в аппарат Центросоюза предполагается влить 300 рабочих с московских фабрик и заводов.

ШТОРМ В БАЛТИЙСКОМ МОРЕ

В Балтийском море свирепствует шторм. В окрестностях Ленинграда сильным ветром поломано много деревьев. В Неве вода поднялась на 100 сантиметров выше ординара.

МИЛЛИОНЫ, ВАЛЯЮЩИЕСЯ ПОД НОГАМИ, ДОЛЖНЫ БЫТЬ ПУЩЕНЫ НА УКРЕПЛЕНИЕ ТЕМПОВ ПЯТИЛЕТКИ

БОРЬБУ С ПОТЕРЯМИ НА ПРОИЗВОДСТВЕ СДЕЛАЕМ НЕОТ'ЕМЛЕМОЙ ЧАСТЬЮ СОЦИАЛИСТИЧЕСКОЙ РАЦИОНАЛИЗАЦИИ

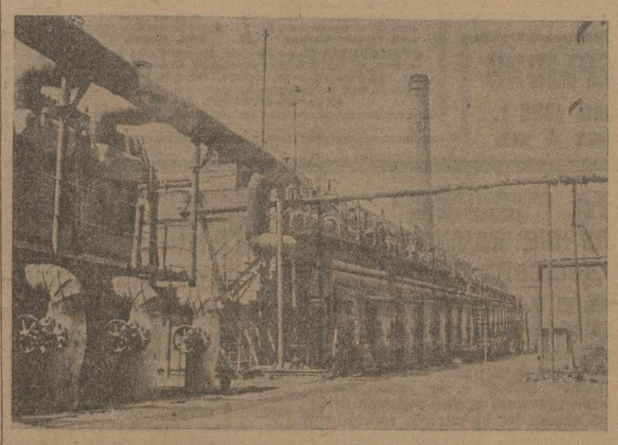

Новомасляный завод в Черном городе (Баку) оборудован по последнему слову техники. Завод перегоняет в сутки 55.000 пуд. мазута

Неустанно бороться с потерями

Ударные темпы индустриализации страны и выполнение пятилетки в четыре года требуют повседневной мобилизации всех внутризаводских ресурсов и систематической борьбы с потерями на производстве.

Потери — это не только брак продукции и изделий. Это также и трата значительных средств при неудачном проведении рационализации, при нечутком отношении к предложениям рабочих, при проведении в жизнь решений производственных совещаний, при простоях станков и машин. Большие потери мы имеем при неэкономном сжигании топлива, расходовании электроэнергии и т. п.

В обращении к хозяйственникам, профсоюзам, инженерно - техническим силам и рабочим председатель Госплана СССР т. Куржижановский, зам. пред. ВСНХ т. Рухимович и секретарь ВЦСПС т. Вейнберг отмечают: «Мы с большим трудом восстановили наше энергосиловое хозяйство, но еще не научились бережно относиться к расходованию энергии. По одной лишь промышленности за 1928-29 г. РКИ подсчитала потери в сумме 300 миллионов руб. в год при сжигании 30 мил. тонн топлива».

Борьба с потерями не может и не должна быть проведена в течение одной недели или одного месяца. Она не должна носить кампанейский, временный характер. На борьбу с потерями на производстве должны быть брошены **все силы предприятия, начиная с командира производства и кончая каждым ударником, каждым рабочим.**

Профсоюзные организации должны поднять всю пролетарскую общественность на борьбу с потерями, и первым долгом — ударников.

Большую роль в борьбе с потерями должны и могут сыграть хозяйственники. В планах работы заводоуправлений, бюро рационализации и трестов должны быть включены пункты о борьбе с потерями. Без активного участия передовиков - рабочих на производстве борьбы с потерями немыслима. Нужно поэтому заинтересовать, поощрять рабочих - изобретателей, рационализаторов и ударников, вносящих ценные предложения по борьбе с потерями. На каждом предприятии должны быть созданы специальные фонды поощрения по борьбе с потерями.

Месячник по борьбе с потерями, прошедший недавно во многих промышленных районах и городах СССР, у нас в Закавказье начался с 15 апреля. За это время на многих предприятиях в Тифлисе, Баку, Эривани, Гяндже, Батуме и в др. городах созданы штабы по борьбе с потерями. В задачу этих штабов входит следить за правильным и экономным расходованием каждой минуты рабочего времени.

Печатаемые нами сегодня письма рабкоров говорят о том, что не на всех еще предприятиях ЗСФСР эти штабы успели широко развернуть работу и вовлечь в борьбу с потерями рабочих и инженерно - технические силы. Имеются еще места, где рабочие не знают, что такое потери, так как штабы, фабзавместкомы и производственные комиссии недостаточно раз'яснили им значение потерь на производстве.

Там, где проведена раз'яснительная работа и где штабы успели мобилизовать на борьбу с потерями ударников и другие передовые производительные силы, имеются другие неточеты. Главный из них — это то, что полезные предложения рабочих рассматриваются медленно и порой не премируются.

Борьбу с потерями нужно развернуть во всю ширь и вести ее повседневно у каждого станка, в каждом цехе наряду с соцсоревнованием и ударничеством. Там, где борьба эта еще не начата, надо немедленно провести раз'яснительную работу среди рабочих о вреде, причиняемом потерями социалистическому производству; надо помнить, что **выполнить промфинплан, снизить себестоимость продукции и поднять производительность труда, не усилив борьбу с браком изделий, расточительством рабочего времени, материалов — нельзя.**

С. К.

Рационализаторам-ударникам не оказывают поддержки

На нефтеперегонных заводах им. Пятакова с начала национализации заводов находится без движения кислый масляный гудрон — остаток после очистки масел. Этот продукт вывозился из заводов на вагонетках в амбары, которые до того переполнены, что гудрон неоднократно прорывался сквозь каменные ограждения, заливая улицу и каждую минуту грозил затопить окружающие дома, жители которых несколько лет принуждены глотать отравленный испарениями воздух.

Вместе с тем кислый гудрон бесцельно занимает громадную территорию на заводской площади и представляет большую опасность в пожарном отношении. Помимо очистки амбаров от накопившегося в них кислого гудрона, перед заводоуправлением стоит задача неменьшей важности — очистить амбар для вновь поступающих с заводов остатков, которые не поддавались никакой утилизации.

По утилизации кислого гудрона велись опыты во многих направлениях и, наконец, после годовой работы и опытов они недавно закончены на маслоочистительном отделении **инж. т. Ромашенко** и очистителем **В. Ованесяном**; из 16 тонн получаемого в отделении ежедневного масляного кислого гудрона в смеси с 5 тоннами керосинового кислого гудрона, ими ежедневно приготовляется **9** тонн серной кислоты (продукта, в котором нефтеперегонные заводы ощущают большой недостаток) 46-48-процентной крепости и 12 тонн топлива, что в месяц дает экономии **7800 руб.** от первого и **4860 руб.** — на втором. Кроме этого достигнута большая экономия на рабочей силе и инвентаре.

Совершенно отпала нужда в рабочих и лошадях, занятых на вагонетках по вывозу гудрона. Получена экономия и на спецодежде, которая быстро изнашивалась на этой работе. Аппаратура собрана рабочими завода из старья —лома железа и труб, затрат на сооружение ее совершенно не было.

Утилизация кислого гудрона в смеси с керосиновым идет полным ходом. На 22-х кубах старомасляного завода и на паровых котлах центральной кочегарки заводов им. Пятакова сожжено 260 с лишним тонн топлива и отправлено на кислотный завод на закрепление (на регенерацию) свыше 20 тонн серной кислоты 47-проц. крепости. Это дало **свыше 4000 р. экономии.**

Необходимо отметить, что **тов Ромашенко, являющийся одним из первых ударников - специалистов на заводе, не встречает от заводоуправления должной поддержки для полного осуществления своего открытия.**

НЕФТЯНОЙ.

Там, где штаб развернул работу.

На заводе им. 26 (Тифлис), месячник борьбы с потерями начался 15-го апреля. Культкомиссия завода провела раз'яснительную работу о значении потерь и совместно с редколлегией выпустила два номера стенгазеты.

От рабочих поступило 108 предложений; из них принято 53. Четыре ценных предложения дают больше 3.000 рублей экономии в год. Рабочие получили за внесенные ими ценные предложения — премии 675 руб. Штабом по борьбе с потерями об'явлены были два конкурса. В одном из них одержал верх рабочий, предложение которого дает 690 руб. экономии.

Кроватный цех завода в борьбе с потерями занимает первое место. Рабочие совместно с зав. цехом т. Григорьевым ведут усиленную борьбу с потерями, у них каждая минута на учете. На-днях в каждой бригаде будут установлены 2 семафора: красный — для мастера, зеленый — для кладовщика. Рабочему не придется бегать и тратить время на поиски мастера или кладовщика, он только вывешивает нужный семафор, а мастер и кладовщик сами будут подходить в соответствии с требованием.

Большую экономию стали получать, когда кровати вместо окраски в четыре раза эмалью стали красить два раза (и два раза черной). Частично заменили дорогостоящую эмаль (в 3 руб. 50 коп. кило), черной краской (по 20 коп. за кило). Маляры вместо прежней малой посуды стали наливать краску в большую посуду.

А. С.

Как с гуся вода

Об надевательствах над рабочими изобретателями со стороны Дориузла Зак. жел. дор. писалось не раз, но с Дориузла, как с гуся вода.

Старый паровозный машинист, ныне выдвиженец на третьем участке керосинопровода **тов. Галустов**, имеет ряд изобретений: электрический круговоротчик к поворотному кругу для паровозов, электрическую автоматическую защелку к этому круговоротчику и передвижную тележку с грузом для установки паровоза в центре на поворотном кругу. Эти три изобретения работают электрическим током и приводятся в действие одним рабочим, вместо четырех, которые до сих пор вращают круг ручным способом. Эти предложения рассматривались Дориузлом Зак. жел. дор. еще в декабре 1924 г., но до сего времени практическое осуществление их не начато.

Тов. Галустов изобрел также прибор для автоматической смазки паровозных букс, тягомер для паровозов для измерения тяжести составов, скотоспасатель для паровозов и автодрезин. Скотоспасатель был установлен самим изобретателем на автодрезине и испытан. Был случай, когда автодрезина налетала на буйвола, и благодаря этому изобретению несчастный случай был предотвращен: ни буйвол, ни автодрезина не пострадали.

Всего у т. Галустова имеется **12 изобретений, но ни одно из них до сих пор не реализовано, тогда как все они дают десятки тысяч рублей экономии.**

Слесарь сборного цеха паровозо-ремонтного завода им. т. Сталина, тов. **К. Кутателадзе** изобрел прибор—лейку для охлаждения сверл и режущих инструментов к пневматическим машинам. Изобретение дает годовую экономию 2500 руб., уменьшает поручу инструмента на 30 проц. и сокращает рабочую силу на 50 проц., облегчая труд и ускоряя работу сверлильных станков. Администрацией завода изобретение признано ценным, но на практике не применяется.

Советская общественность вправе требовать от руководителей Дориузла Зак. жел. дор. реализации изобретений рабочих т.т. Галустова и Кутателадзе.

ПРИЕЗЖИЙ.

Консультация по рационализации, изобретательству и по борьбе с потерями в производстве

ДЛЯ ОКАЗАНИЯ КОНСУЛЬТАЦИОННОЙ ПОМОЩИ РАБОТНИКАМ ПРЕДПРИЯТИЙ И ХОЗЯЙСТВЕННЫХ ОРГАНИЗАЦИЙ ПРИ ПРОВЕДЕНИИ РАЦИОНАЛИЗАТОРСКИХ МЕРОПРИЯТИЙ СЕКТОР ТРУДА И РАЦИОНАЛИЗАЦИИ ВСНХ ЗСФСР СОВМЕСТНО С МАССОВЫМИ ОТДЕЛОМ РЕДАКЦИИ ГАЗЕТЫ «ЗАРЯ ВОСТОКА» ОТКРЫВАЕТ ПОСТОЯННУЮ КОНСУЛЬТАЦИЮ ПО ВОПРОСАМ:

МЕТОДОЛОГИИ РАЦИОНАЛИЗАТОРСКОЙ РАБОТЫ, КАК ОРГАНИЗОВАТЬ БОРЬБУ С ПОТЕРЯМИ, ВВЕДЕНИЕ НЕПРЕРЫВНОГО ПОТОКА, КАК ПЕРЕВЕСТИ НА МАССОВОЕ ПРОИЗВОДСТВО, РАЦИОНАЛИЗАЦИИ ВНУТРИЗАВОДСКОГО ТРАНСПОРТА, ЭНЕРГОХОЗЯЙСТВА, ТЕХНИЧЕСКОГО НОРМИРОВАНИЯ ТРУДА, ЭНЕРГИИ, МАТЕРИАЛОВ И Т. Д.; МНОГОСМЕННОСТИ И НЕПРЕРЫВКИ, СТРОИТЕЛЬСТВА ЗАКОНОДАТЕЛЬСТВА ПО ИЗОБРЕТАТЕЛЬСТВУ.

КОНСУЛЬТАЦИЯ БУДЕТ ПРОИЗВОДИТЬСЯ В ПОМЕЩЕНИИ РЕДАКЦИИ «ЗАРИ ВОСТОКА» (ПРОСП. РУСТАВЕЛИ, 36, 2-й ЭТАЖ, КОМН. № 9 ОДИН РАЗ В ПЯТИДНЕВКУ, КАЖДЫЙ ПЕРВЫЙ ДЕНЬ ПЯТИДНЕВКИ, ОТ 5 Ч. ДО 7 ЧАС. ВЕЧ.

КОНСУЛЬТАЦИЯ ДАЕТСЯ ТУТ ЖЕ, В ОСОБО СЛОЖНЫХ СЛУЧАЯХ НЕ ДАЛЕЕ, ЧЕМ В ПЯТИДНЕВНЫЙ СРОК ПОСЛЕ ЗАПРОСА.

БЛИЖАЙШАЯ КОНСУЛЬТАЦИЯ—3 ИЮНЯ. КОНСУЛЬТАНТЫ: Т.Т. НИКИТИН, ТАТАРИНОВ, ЛЕМАН, ШЛЕЙФЕР, ДУННИКОВ, КОРИНТЕЛИ.

СЕКТОР ТРУДА И РАЦИОНАЛИЗАЦИИ ВСНХ ЗСФСР.
МАССОВЫЙ ОТДЕЛ «ЗАРИ ВОСТОКА».

ИНДИЯ В ОГНЕ

Индия в огне. От Бомбея и Карачи —на западе, до Калькутты и Читагонга—на востоке, от Пешавара и Лагора—на севере, до Мадраса и Медуры—на юге—на всем этом громадном континенте, который называется Индией, многомиллионные массы пришли в движение и выступают на борьбу с британским империализмом. Стачки, бойкот английских товаров, английских учреждений, английских государственных монополий, отказ в уплате налогов, открытые вооруженные столкновения с английской полицией и войсками, захват целых городов повстанцами, широко разлившееся крестьянское движение, волнения пограничных племен и, наконец, все учащающиеся бунты в индийских войсках, отказ выступать против повстанцев и прямой переход на их сторону,—такова картина Индии в настоящий момент.

Причины, вызвавшие революционное движение, это—растущее обнищание народных масс, крестьянства, рабочих и мелкой городской буржуазии. Все эксплоататорские реакционные силы Индии в лице туземных князей, крупных помещиков, ростовщиков, играющих такую огромную роль в жизни индийской деревни, поддерживаются британским империализмом и в свою очередь являются его главной опорой в самой Индии. Против британского империализма выступает основная масса населения Индии в лице рабочих, крестьян и городской бедноты. Сельское хозяйство Индии неуклонно деградирует. Крестьянство, нещадно эксплоатируемое британским империализмом, феодалами и ростовщиками, нищает, массами гибнет от недоедания, болезней, эпидемий. Индии приходится все больше и больше ввозить пшеницы и риса, в то время как вывоз из Индии падает. Крупные отрасли промышленности—текстильная, металлургическая, угольная—переживает хронический кризис. Индийская буржуазия и английский капитал методами рационализации усиливают эксплоатацию индийских рабочих и без того живущих на грани голода. В результате —резкое обострение классовых противоречий и рост революционного движения, охватывающего всю страну. «Вон англичан из Индии!», «Независимость Индии!»—стало лозунгом широчайших масс.

Передовые позиции в этом движении занимает пролетариат. Последние 2 года были временем необычайного под'ема рабочего движения, нашедшего свое выражение в широком стачечном движении. Это движение существенно отличается по своему характеру от стачечного движения первого периода (1918-21 г.г.): тогда забастовки носили характер стихийный и руководились лидерами, чуждыми рабочему классу—выходцами из средней и мелкой буржуазии. Не то теперь. Забастовки последнего периода отличаются организованностью, выдержанностью. Рабочие проявляют огромную боеспособность, на место прежних, чуждых пролетариату вождей все больше выдвигается из среды рабочего класса новый пролетарский актив. Растет и крепнет левое крыло в рабочем движении. В процессе борьбы возникли, выросли и окрепли классовые союзы, как «Красный флаг» (союз бомбейских текстильщиков), насчитывающий около 54.000 членов, и союз железнодорожников Великой Индийской жел. дор., насчитывающий около 40.000 членов. Эти союзы заняли ведущее положение среди передового индийского пролетариата и стали влиятельнейшим фактором всей политической жизни современной Индии.

Под давлением революционизирующихся рабочих масс Национальный Конгресс — политическая организация индийской буржуазии, стремящаяся добиться политических и экономических уступок путем соглашения с британским империализмом — вынужден был перейти к более радикальным методам борьбы. Принятая на последней сессии Национального Конгресса (декабрь 1929 г.) резолюция, требующая независимости Индии (вместо требования прав доминиона на предыдущей сессии Национального Конгресса) и «соляной поход» Ганди—были маневрами индийской буржуазии, направленными к тому, чтобы сохранить руководство растущим революционным движением в своих руках. Как показали дальнейшие события, **этот маневр не удался.** Острота положения в Индии такова, что соляной поход, рассчитанный на то, чтобы видимостью борьбы с британской властью успокоить народные массы, удержать их в подчинении у Национального Конгресса, [illegible] Тактика далекоидущих уступок [illegible] ию, развязал революционную стихию.

Не массовые аресты, которые проводит в настоящее время англо-индийское правительство среди деятелей Национального Конгресса, как будто говорят о другом, как будто свидетельствуют о том, что в лице этих деятелей мы имеем подлинных революционеров. Но это только видимость, искусно рассчитанный шахматный ход. Лидеры Национального Конгресса британскому империализму в будущем еще понадобятся. Подавляя мечом и огнем движение рабочих и крестьян, британский империализм сознательно выводит этих, нужных ему, людей из линии огня. Попутно достигается и другая цель—в глазах народных масс аресты этих вождей поднимают их политический престиж, их авторитетность и тем самым их ценность, как будущих контрагентов соглашения, к которому стремится как британский империализм, так и индийская буржуазия. Британский империализм как будто свирепо расправляется с лидерами Национального Конгресса. В действительности же британский империализм хочет помочь индийской буржуазии удержать движение в ее руках. А это основной вопрос революционного движения: его глубина, его характер и направление будут зависеть от того, кто возглавит это движение, кто будет его гегемоном.

Важность теперешнего момента заключается в том, что после рабочего класса и революционной городской мелкой буржуазии, наконец, массами стало выступать и крестьянство целого ряда провинций, что на подмогу далеко выдвинувшемуся вперед рабочему авангарду, наконец, идет и основная масса населения Индии—крестьянство. **И гегемоном будет тот, кто поведет за собой крестьянство.**

До сих пор движение в основном идет еще под руководством Национального Конгресса, т.-е. под руководством буржуазии. Но уже началась борьба за гегемонию между буржуазией и авангардом рабочего класса. От его сознательности и организованности будет зависеть дальнейшее развитие индийской революции.

Социальная база британского империализма в Индии чрезвычайно узка. Это, как уже указывалось, — «туземные» князья, феодалы, крупные помещики и узкий слой компрадорской (торгово-посреднической) буржуазии. Против британского империализма—подавляющее большинство населения Индии в лице рабочих, крестьян и городской бедноты. Но на стороне британского империализма—огромная мощь его военного и полицейского аппарата и те командные высоты, которые английский капитал закрепил за собой в индийской экономике. С другой стороны—основной слабостью и источником большой опасности для дальнейшего хода индийской революции является отсутствие оформленной коммунистической партии. Оттого центральная проблема—аграрная революция — до сих пор не поставлена перед массами с надлежащей четкостью. Программы существующих в некоторых провинциях рабоче-крестьянских партий и Земельной Лиги смазывают и затемняют этот основной вопрос индийской революции. Участие в рабочем движении националистских элементов, готовых создать единый фронт с реформизмом, и изолированность индийского рабочего движения от мирового революционного рабочего движения—тоже несут с собой не малые опасности.

Помощь международного пролетариата индийской революции в этих условиях повелительно необходима. На все отряды революционного профдвижения и, в частности, на британский рабочий класс ложится задача оказать **реальную** помощь индийской революции.

Не подлежит сомнению, что индийская и китайская революции будут оказывать величайшее влияние одна на другую, взаимно стимулируя друг друга и вовлекая в движение лежащий между ними Индо-Китай.

Крупнейшие страны мира, в которых живет половина человечества, стали ареной гигантского революционного движения, какого не знала мировая история.

Л. ГЕЛЛЕР.

Борьба против оппортунизма в период между XV и XVI с'ездами ВКП (б)

О НОВЫХ ФОРМАХ ПРОЯВЛЕНИЯ ОППОРТУНИЗМА В ТЕОРИИ И ПРАКТИКЕ

Перед XVI с'ездом нелишне нам вспомнить основные факты борьбы с различными извращениями партийной линии и борьбы с оппортунизмом.

Длившаяся в течение нескольких лет борьба против троцкистов закончилась на XV с'езде исключением из рядов партии всей троцкистской оппозиции, которая пыталась между XIV и XV с'ездами создать об'единенный блок всех оппортунистических фракционных групп и группировок, начиная с рабочей оппозиции и кончая группой децистов и сапроновцев. За этот период к основному ядру троцкистов присоединялись образовавшаяся накануне XIV с'езда так называемая «ленинградская» или «новая оппозиция». История нашей партии знает такие блоки различных группировок, направленные против ленинской партии, блоки ультра-«левых» с ультра-правыми ликвидаторами, как это было накануне империалистической войны.

Об'единенный блок был сколочен, прежде всего, на борьбе с партийным руководством. Эта борьба за сравнительно короткий срок переросла в открытую борьбу против пролетарской диктатуры в нашей стране. Блок фракционных групп об'единяло отрицание социалистического характера нашей революции. Ленинским положениям о возможности победы социализма в нашей стране троцкистский блок противопоставлял меньшевистские идейки о неизбежном крушении отсталой страны.

Троцкизм обвинял партию в «минимализме», противопоставляя курсу партии на индустриализацию страны на основе укрепления союза с середняком темпы, достижимые лишь ценой разрыва с середняком. Троцкизм обвинял партию в поддержке кулачества.

Эти факты нелишне напомнить теперь, когда троцкисты качнулись ныне к обвинению в «призовой скачке индустриализации», якобы проводимой партией, к обвинению в коллективизации административным нажимом (чем они слово в слово сходятся с германской социал-демократией), к борьбе под лозунгом ликвидации кулачества, т.-е. по существу к защите кулака.

Такой тип качания «слева» на право не раз случался за последние годы. Взять хотя бы вопрос о рационализации. Троцкий начал с предложения провести «жесткую концентрацию» предприятий с закрытием таких заводов, как Путиловский, Брянский и т. п., требуя более сурового нажима на рабочих, а вскоре после этого в ходе борьбы с партией договорился до полного отрицания рационализации. Или совмещение в троцкистском блоке идей эксплоатации крестьянства с предложением «восстановительных цен» на хлеб. «Левая» «пролетарская» оппозиция выступала, как известно, против семичасового рабочего дня. «Левая» оппозиция, ратовавшая якобы за борьбу с капитализмом, предлагала выкачать средства пролетарского государства из кооперации и торговли. Правая и «левая» смыкаются тут в целом ряде пунктов. Оппозиция выдвинула тогда обвинение против партии в «термидорианском» перерождении, не замечая того, что фактически переродились сами сторонники оппозиции, скатившиеся полностью к меньшевистским установкам.

Говоря о «термидорианском» перерождении, троцкисты механически перенесли «закономерность развития крестьянского хозяйства при капитализме целиком и полностью на эпоху диктатуры пролетариата, плетясь таким образом в хвосте буржуазных идеологов» (резолюция XV с'езда «О директивах по составлению пятилетнего плана народного хозяйства»). Уже тогда обнаружились некоторые черты сходства между правыми и «левыми» оппортунистами по отношению к целому ряду вопросов. И те и другие механически переносят законы капиталистического хозяйства, законы развития капиталистических стран, законы рыночных отношений в обстановку советской действительности, в обстановку пролетарской диктатуры, коренным образом меняющей экономические и производственные отношения, а, стало быть, взаимоотношения классов.

Для всякого ясно, что со времень XIV партконференции и XV партс'езда произошли очень глубокие изменения в социальных взаимоотношениях города и деревни в области хозяйства.

В резолюции XV с'езда мы читаем:

«1) ... вырос социалистический сектор народного хозяйства, а вместе с ним и удельный вес рабочего класса;

2) ... частный капитал оказался выбитым из ряда важнейших позиций;

3) ... в деревне совершенно ясно обозначались основные противоречия и рычаги социалистического развития, т. е., с одной стороны, некоторый рост кулачества, с другой стороны—усиление середняцкой группы, рост организованности деревенской бедноты, быстрое развитие кооперации, которое в условиях пролетарской диктатуры равносильно по Ленину «росту социализма», и усиление планово-регулирующей роли госорганов по отношению к крестьянскому хозяйству.

Со времени XIV партконференции и XIV парт'езда в связи с соответствующей политикой партии произошел ряд крупных изменений по другой линии:

1) возросла площадь посевов и резко уменьшилось количество необработанных земель, что стоит в связи с общим под'емом хозяйства основной массы крестьянства;

2) в политической области усилился отход середняка от кулачества, укрепился союз рабочего класса с середняцкими массами крестьянства и обнаружился решительный перелом в сторону изоляции кулака».

Поэтому XV с'езд постановил:

«Необходимо продолжать проводимую партией ленинскую политику союза с середняком. Достигнутые успехи политики партии в деревне и создавшаяся в связи с этим новая обстановка позволяют партии пролетариата, пользуясь всей мощью хозяйственных органов и попрежнему опираясь на бедняцко-середняцкие массы крестьянства, развивать дальше наступление на кулачество и принять ряд новых мер, ограничивающих развитие капитализма в деревне и ведущих крестьянское хозяйство по направлению к социализму».

С троцкистской оппозицией, как внутрипартийной группой, с'езд покончил, ибо для всех стало ясно, что речь идет уже не об оппозиции внутри партии, а о другой партии, члены которой, оставаясь в рядах ВКП (б), пытались взорвать эту партию изнутри.

С'езд это сказал со всей ясностью в резолюции об оппозиции:

«1) ... в области **идеологической** от разногласий тактического характера оппозиция перешла к разногласиям **программного** характера, ревизуя взгляды Ленина и скатившись к позиции меньшевизма, читаем мы в этой резолюции.— Отрицание возможности победоносного строительства социализма в СССР и, следовательно, отрицание социалистического характера нашей революции, отрицание социалистического характера государственной промышленности, отрицание социалистических путей развития в деревне в условиях пролетарской диктатуры и политики союза пролетариата с основными массами крестьянства на базе социалистического строительства, наконец, фактическое отрицание пролетарской диктатуры в СССР («термидор») и связанные с этим капитулянство и пораженчество — вся эта идейная установка превратила троцкистскую оппозицию в орудие мелкобуржуазной демократии внутри СССР и в вспомогательный отряд международной социал - демократии за его пределами.

2) В области **тактической** оппозиция, усиливая и обостряя свою работу против партии, перешла за грань не только устава партии, но и за грань советской легальности (нелегальные собрания, нелегальные типографии, нелегальные органы печати, насильственный захват помещений и т. д.). Завершением этой антисоветской тактики явился переход к открытой борьбе против режима пролетарской диктатуры, к устройству уличных демонстраций против партии и советского правительства 7 ноября 1927 г. Антисоветская тактика оппозиции, применяемая и заграницей, связанная с пропагандой клеветнических наветов против СССР, фактически поставила оппозицию в один ряд с открытыми врагами страны диктатуры пролетариата.

3) В области **организационных** вопросов оппозиция, опираясь на ревизию ленинских взглядов, от фракционности перешла к созданию своей собственной троцкистской партии... (наличие у оппозиции своего центрального комитета, областных, губернских, городских и районных центров, технического аппарата, членских взносов, печатных органов и т. д. и т. п.).

Заграницей троцкистская партия связалась не только с фракционными группками антиленинского толка, имеющимися внутри партий Коминтерна, но и с организациями, группами и отдельными лицами, никогда к Коммунистическому Интернационалу не принадлежащими, равно как и с исключенными из Коминтерна врагами и изменниками коммунистического движения (Маслов, Рут Фишер, Коргш, Суварин, Росмер, Ролланд, Гольст, Либерс и т. д. и т. п.). Такая **организационная** практика оппозиции привела к тому, что внутри СССР оппозиция связалась с беспартийными буржуазными интеллигентами (Щербаков и К-о), в свою очередь связанными с открытыми контрреволюционерами, а за пределами СССР стала предметом широчайшей поддержки со стороны буржуазии всех стран».

С тех пор партия имеет дело с троцкистами, как с подпольной контрреволюционной группой, действующей вне партии, хотя отдельные ее члены продолжают еще и сегодня скрываться в недрах партии, используя всякие поводы и моменты для накладок на линию партии и действия советской власти, для разложения партийных рядов и для «пролезания в щель разногласий», возникающих в рядах партии, а иногда и для провокационных вылазок по отношению к партии. Троцкий же своими выступлениями в буржуазной печати, своими «разоблачениями» играет роль, мало отличную от роли Беседовского и других ренегатов и изменников рабочего класса. Поэтому с теми, кто продолжает оставаться на позициях троцкизма в настоящее время, партия не может разговаривать, как с оппозиционерами: она рассматривает их, как контрреволюционеров.

Значительная часть примкнувших к оппозиционному блоку между XIV и XV с'ездами отошла от оппозиции и часть их восстановлена в партии. Документы, опубликованные в печати—письмо Зиновьева и Каменева в редакцию ЦО, заявление Пятакова от 28 февраля 1928 года, Л. Серебрякова, Я. Дробниса, группы, «38» (Ищенко, Поля, Феликса Вольфа и других), заявление Преображенского, Радека, Смилги о разрыве с оппозицией от 10 июля 1929 года, заявление И. Н. Смирнова и Н. М. Богуславского от 27 октября 1929 года, более 500 индивидуальных заявлений — свидетельствуют не только о полном распаде бывшего оппозиционного блока, но и о полном идейном развале среди бывших оппозиционных групп.

Партия вела решительную борьбу и с другими группами, образовавшимися внутри партии до XV с'езда. Она изгнала из своих рядов группу децистов (демократического централизма), скатившихся полностью к контрреволюционным установкам и пытавшихся вызвать стачечное движение, сорвать колдоговорную кампанию, выступавших с самыми демагогическими заявлениями по отношению к партии и органам совласти и открыто заявлявших о том, что они не считают СССР страной пролетарской диктатуры. Точно также партия изгнала из своих рядов пытавшуюся было возродиться группу мясниковцев, издавших несколько номеров подпольного журнала «Рабочий путь к власти», в котором меньшевистские идеи переплетаются с анархо-синдикалистскими в самом контрреволюционном по отношению к советскому государству виде.

Конечно, партия не гарантирована от возникновения у отдельных партийцев и даже отдельных групп партийцев настроений, сходных по своей сущности с позицией троцкистов, децистов, мясниковцев и т. п. На трудных этапах нашей борьбы, покуда мы окружены капиталистическими странами, пока в нашей стране еще есть мелкобуржуазные элементы, колеблющиеся, недовольные режимом пролетарской диктатуры, могут еще возникать группы и группочки, скатывающиеся к тем или иным контрреволюционным программам.

Партия вела и будет вести самую решительную борьбу против малейших проявлений троцкистских и полутроцкистских настроений среди отдельных партийцев. Направляя главный огонь направо, партия не упускает из вида опасность «левых» настроений. Поэтому партия решительно осудила отдельные выступления членов партии, делавших «левые» ошибки и «левые» загибы. В этом смысле партия в свое время дала отпор выступлениям т.т. Шацкина, Стена, Кострова и др.

Шацкин вынужден был признать, что его статья «Долой партийного обывателя» была серьезной политической ошибкой (написанная с целью раз'яснения правильной партийной точки зрения о ряде партийных вопросов эта статья в обстановке острой борьбы троцкистов и правых против парт

БУДЕМ И ВПРЕДЬ КРЕПИТЬ ЛЕНИНСКОЕ ЕДИНСТВО БОЛЬШЕВИСТСКИХ РЯДОВ

СИЛЬНЕЕ ОГОНЬ ПРОТИВ ПРАВЫХ И „ЛЕВЫХ“ ОППОРТУНИСТОВ И ПРИМИРЕНЧЕСТВА

ВОПРОСЫ ДЕРЕВНИ—В ЦЕНТР ВНИМАНИЯ

ПОД ОГНЕМ БОЛЬШЕВИСТСКОЙ САМОКРИТИКИ

ПРЕНИЯ ПО ОТЧЕТУ ЦК КП (б) Г НА VII С'ЕЗДЕ КОМПАРТИИ ГРУЗИИ

Открылся X с'езд АКП (б)

БАКУ, 31-V. (От наш. кор.). Вчера, вечером, открылся X с'езд АКП (б).

После вступительной речи т. Гикало, с'езд избрал деловой президиум в составе 70 человек, в том числе тт. **Ломинадзе, Чаплина, Ройзенмана, Гикало, Р. Ахундова, Рахманова, Ахунд-заде, Амаса, Баринова, Багирова, Горчаева, Мусабекова, Караева, Оскар Эфендиева, Юсуф Касимова** и др.

В почетный президиум под бурные аплодисменты избраны тт. **Сталин, Орджоникидзе, Молотов, Калинин, Ворошилов, Рыков, Рудзутак, Куйбышев, Микоян, Киров, Крупская.**

С'ездом утвержден следующий порядок дня: доклад ЦКК ВКП (б) (т. Ройзенман), отчет ЦК АКП (б) (т.т. Гикало и Р. Ахундов), отчет ревкомиссии ЦК (т. Шахбазов), отчет ЦКК АКП (б) (т.т. Горчаев и Молла Эфендиев), задачи колхозного строительства и вопросы переустройства сельского хозяйства (т. Буниат Заде), выборы.

С'езд послал приветственные телеграммы Коминтерну, ЦК ВКП (б), тов. Сталину, ЗКК ВКП (б) и Красной армии.

Затем с докладом **ЦКК ВКП (б)** выступил т. **Ройзенман.**

VII с'езд КП (б) Грузии. Делегаты Верхней Сванетии т.т. Гуджеджиани и Герлиани

Выполнить нефтяную пятилетку в 2 с половиной года

ПРЕНИЯ ПО ДОКЛАДУ ТОВ. БАРИНОВА НА БАКИНСКОЙ ПАРТКОНФЕРЕНЦИИ

БАКУ, 30-V. (Закгат). В выступлениях по докладу т. Баринова чувствуется, прежде всего, забота о будущем нефтепромышленности. Поэтому главное место в прениях уделяется состоянию недр, разведочной работе, обеспеченности электроэнергией и т. д.

— Что мы знаем о том, какое количество нефти находится в недрах? —спрашивает **т. Огарин.** Производимые геологами подсчеты расходятся. Между тем, если мы не будем иметь точных сведений о количестве залегамой в недрах нефти, мы не сумеем правильно использовать колоссальные затраты, вкладываемые в нефтепромышленность. **Конференция должна со всей категорчностью поставить вопрос о том, чтобы недра в ближайшее время были изучены.**

Программа добычи Азнефти на будущий год повышается на 30 проц. против текущего года, главным образом, за счет районов фонтанной добычи. Делегаты считают, что программа эта выполнима. Но т. Опарин говорит: — «В этом году мы должны пойти на добычу дешевой нефти с условием, что в последующие годы подготовимся к эксплоатации нефти более дорогой. Для этого нужны соответствующие капитальные вложения, поэтому в разведочные районы нужно сейчас же бросить гораздо большие средства, чем ныне.

Эту точку зрения поддерживает т. **Крылов:** «В 1930-31 году нам дается задание добыть 13 миллионов тонн нефти, а пробурить только 400 с лишним тысяч метров. В разведочном бурении всегда должен быть резерв разведочных пластов как вширь, так и вглубь. Для того, чтобы выяснить окончательно ту или иную площадь разведки, необходимо иметь минимум 120 тыс. руб., а отпущено только 70 тыс. руб.

Однако, как показывают дальнейшие прения, дело не только в капитальных вложениях. Тот же Крылов, например, заявил, что, если разработка отдаленных разведок будет продолжаться по той же методологии, которая применялась до сих пор, эти площади не станут для нас промышленными или полупромышленными.

По мнению **т. Абдулаева,** на разведках мы работаем вслепую, — надо изучать месторождения. Это подтверждает **т. Варначев.** В свое время, — говорит он, — работники Азнефти называли Карачухурский район новыми Сураханами. Между тем, сейчас в Карачухуре дела совсем не блестящи. В Карачухуре мы работаем уже три года, но и сегодня нельзя сказать, представляет ли из себя этот район промышленное значение. То же самое в отношении района Пута, где работа идет уже шесть лет.

Т. Алиев отмечает, что на разведках до сих пор не урегулирован вопрос с дорогами; разведки плохо снабжаются материалами.

Узким местом выполнения программы Азнефти может оказаться **снабжение** промыслов и заводов **электроэнергией.** В 1930-31 году нефтепромышленность потребует от электростанции 92.000 киловатт энергии, тогда как все вместе взятые станции дают лишь 83.000. Намечается уже нехватка в 5000 киловатт. Но это, как говорит т. **Трунцев,** только в теории. На самом деле нехватка может оказаться гораздо большей.

Почему? — Потому что Азнефть запаздывает с расширением станции, потому что станции дают простои, а простои электростанции, как известно, в свою очередь останавливают буровые.

Станция имени Красина, — говорит т. **Астафьев** — не имеет ни одного котла в резерве, хотя котел, как и всякое оборудование, требует ремонта. Наши заказы не выполняются вовсе, или плохо. Мы даем заказы за 6-7 месяцев вперед, а по истечении 5 месяцев нам заявляют, что наши заявки не могут быть выполнены.

На электростанции «Красная Звезда»,—говорит тов. **Трунцев,**—сейчас работают три турбины. Они уже год тому назад требовали ремонта, но остановить их нельзя, так как нечем заменить их.

При такой нехватке оборудования совершенно непонятна волокита, создавшаяся по утверждению тов. Трунцева вокруг трех старых котлов. На электростанции «Красная Звезда» имеются три котла. Для осмотра их и определения пригодности несколько раз собирались авторитетные комиссии, но ни одна из них не решает, можно ли котлы пустить в работу, хотя бы в качестве резерва. Дело тянется полтора года. Сейчас, когда мы ведем борьбу за использование внутренних ресурсов, такое отношение недопустимо.

Вопроса о прорывах производственного фронта так или иначе касаются почти все делегаты. Ряд товарищей заявляет: «Если мы хотим выполнить пятилетку в два с половиной года, нужно приложить все силы к устранению таких недочетов, как недостаток в материалах, плохое качество инструментов, отсутствие борьбы с потерями и т. д. Нужно также, чтобы хозяйственные, профессиональные и другие организации большее внимание уделяли руководству соцсоревнованием и ударничеством».

Тов. **Ермохин** считает, что для устранения прорывов большое значение имеет планирование. Основной недостаток планирования, по его мнению, заключается в том, что производственный план предприятия намечается намного ранее окончания того года. Следовательно, нельзя бывает учесть в нефтепромышленности, какие старые скважины и какие новые войдут в эксплоатацию и какое количество нефти они будут давать. В доказательство этого он ссылается на прошлогоднее невыполнение программ в Сураханах на 8 проц.

В этом выступлении тов. Ермохина проскальзывают нотки призыва к снижению производственной программы. Что значит «не учли, как следует дефектов», или «буровая не входила в план программы». Это значит, что прошлогодняя программа и программа этого года — одна требовала, а другая требует пересмотра в сторону снижения.

К недостаткам планирования тов. Ермохин относит и то, что мы составляем производственный план сверху, а не снизу. «Главная причина невыполнения производственного плана,— говорит он,—то, что мы недостаточно мобилизуем внимание рабочих на его выполнение, что мы не умеем правильно использовать оборудование, наши внутренние ресурсы и т. д.».

Из выступлений по другим вопросам в прениях по докладу тов. Баринова следует отметить выступления по вопросу о кадрах, реорганизации аппарата и состоянии нефтеперевозок по Азнефти. В Азнефти не хватает специалистов, плохо идет подготовка бурильщиков, окончившие школы ФЗУ часто использовываются не по специальности, есть случаи переманивания квалифицированных рабочих из одного района в другой и ряд других. Т. **Алиев,** выступавший по вопросу **о реорганизации бинагадинской группы промыслов,** заявил, что эта работа проходит без помощи Центрального управления Азнефти.

Тов. **Гусейнов,** посвятивший свое выступление нефтеперевозкам, заявил, что перекачечные средства, имеющиеся сейчас в Азнефти, не дают возможности правильно и своевременно нагружать суда, предназначенные под налив. Несмотря на то, что Азнефти было предложено улучшить свои перекачечные средства, Азнефть до сих пор не располагает большими трубами.

ЗАКЛЮЧИТЕЛЬНОЕ СЛОВО ТОВ. БАРИНОВА

Т. Баринов в своем заключительном слове заявил, что он признает целый ряд ненормальностей, на которые указывалось в прениях. **Для устранения их** нужен целый ряд мероприятий — нужно, прежде всего, перестроить работу, больше внимания уделить развитию ударничества, и соцсоревнования, быстрее ликвидировать техническую неграмотность работников, довести план до каждой хозединицы, каждой буровой, вести на производстве борьбу с потерями и разгильдяйством, усилить исследовательскую работу и т. д.

Т. Баринов также считает, что нужно улучшить бытовые условия жизни рабочих, пересмотреть пятилетку жилищного строительства и культурную пятилетку. **«Если мы,** — говорит он, — **пятилетку промышленности хотим выполнить в два с половиной года, то нам нужно пересмотреть и эти пятилетки и сократить сроки постройки домов и других культурных учреждений».**

В заключение тов. Баринов выдвигает вопрос о том, **как строить.** «Сейчас, — заявляет он, — мы строим с расчетом по 50—100 лет, но техника идет все время вперед, нет смысла строить так, нужно строить легче, чтобы через известное количество лет, когда мы увидим, что это сооружение по техническим условиям оказывается уже непригодным, не было жалко его сломать».

Тов. **Эристов,** выступивший на вечернем заседании 30 мая, указал, что выполнение директивы партии о 90-проц. охвате кооперацией рабочего бюджета, тесно связано с вопросом снабжения рабочих и снижением цен. Хозяйственные затруднения, которые мы в данный момент переживаем, углубляются еще тем, что важнейшие города Грузии не находятся на централизованном снабжении, как города непромышленного характера. Поэтому нам приходится обращать особо серьезное внимание на изыскание соответствующих ресурсов и продуктов здесь в Грузии, при помощи местных заготовителей и пригородных хозяйств. На долю потребительской кооперации выпадает снабжение всего города, всех трудящихся. Это требует необходимых затрат на капитальное строительство (склады, хранилища и т. д.). Тов. Эристов считает, что важность капитального строительства кооперации некоторыми организациями недооценивается.

Улучшить партруководство комсомолом

Секретарь ЦК ЛКСМ Грузии тов. **Буджиашвили,** выступивший вчера на утреннем заседании, остановился на вопросах работы комсомола. Комсомол Грузии за это время значительно вырос. Соцсоревнованием на многих предприятиях охвачены почти все комсомольцы. Есть комсомольские ударные цехи и даже заводы (им. Калинина). Правда, есть и такие места, как, например, батумский участок, где из 100 комсомольцев ударниками являются только 15. Признавая несомненные достижения в хозяйственной работе комсомола, необходимо отметить, что вопросы хозяйственного строительства, еще не стали у нас стержневыми.

Комсомол — активнейший помощник партии в колхозном строительстве. Когда в середине мая наметилась угроза срыва сева по некоторым культурам (соя, табак, кукуруза и др.), комсомол немедленно же об'явил ударный поход за выполнение посевного плана под лозунгом: «Все комсомольцы — на поля, к бороздам».

Комсомол не избежал ошибок в колхозном строительстве. Да и сейчас в ряде звеньев комсомольской организации Грузии замечаются оппортунистические настроения: отдельные товарищи упоствуют на ошибках, некоторые опускают руки, пытаются свалить вину на партруководство. Кое-кто из комсомольцев бежит из колхозов.

Партийное руководство на местах не всегда достаточно учитывало роль комсомола в такой важнейшей политической кампании, как посевная. Так, кутаисский окружком в своих директивах местам ни одним словом не заикнулся о комсомоле.

В связи с огромным значением, которое имеет для нас проблема кадров, необходимо особенно тщательно отнестись к созданию отбора учащихся в вузы и втузы. Из 60 стипендиатов одного вуза рабочих только 4 и ни одного батрака. Это совершенно недопустимо.

Об'единить промышленность под руководством ВСНХ

Тов. **С. Годабрелидзе** указал, что действительность определила полную реальность для советской Грузии лозунга—«Пятилетку—в четыре года». Капитальные вложения в промышленность, по первоначальному плану, должны были составить 170 миллионов рублей; между тем, уже на первые три года капитальные вложения определяются суммой в 160 миллионов. Размеры валовой продукции, по плану составляющие к концу пятилетки 226 мил. рублей, будут достигнуты уже в будущем году. Госплан, ВСНХ и др. заинтересованные организации обязаны исправить соответственно свои планы.

На очереди — вопрос о собрании распыленных хозяйственных единиц под руководством ВСНХ. Курупр Грузии, имеющий свои производства, в том числе и стекольный завод, почему-то превратил его в стекольный цех вместо того, чтобы перевести на хозрасчет. Предприятия отдела местной промышленности Тифисполкома, в свою очередь, необходимо, по примеру Баку, передать в ведение ВСНХ Грузии.

Соцсоревнование входит могучим фактором в жизнь предприятий Грузии; однако, успешный его ход тормозится недостаточно внимательным отношением хозяйственников. В частности, отсутствие учета результатов соцсоревнования сильно расхолаживает ударные бригады и ведет местами даже к их распаду (завод «Тэмза» и др.). Тов. Годабрелидзе считает, что республиканские ВСНХ, передав тот или иной трест Зак. ВСНХ, обязаны им руководить, а не быть только в курсе его дел, как раз'ясняет юрисконсульт ВСНХ.

Возражая тов. Годабрелидзе, тов. **Певцов** утверждает, что республиканские ВСНХ не имеют права вмешиваться в руководство своих хозяйственных единиц, отошедших к Зак. ВСНХ.

Далее тов. Певцов подхватывает и развивает мысль тов. Годабрелидзе о передаче ВСНХ Грузии предприятий ОМП исполкома, иллюстрируя необходимость этого рядом фактов. Исполком, в ведении которого находится кожевенная, табачная и др. отрасли промышленности, теперь стремится захватить и полиграфию, которая, естественно, должна от ВСНХ отойти к газетным хозяйствам. Строительные материалы продаются исполкомом не по установленным ценам. Этим явно нездоровым тенденциям надо положить конец, сконцентрировав все промышленные предприятия Грузии под общим руководством ВСНХ.

Не только признать, но и полностью исправить ошибки

С большой речью на с'езде выступил тов. **Н. Сванидзе.** Он указал, что качественные показатели нашей промышленности, особенно себестоимость продукции и ее качество, сильно отстают. Задача повышения этих показателей должна носить партийно-массовый характер. Партийный, советский, профсоюзный активы недостаточно мобилизованы на борьбу за выполнение промфинплана.

Иные наши работники слишком медлят с признанием своих ошибок, допущенных в области колхозного строительства. Но, признать ошибки еще недостаточно — самое главное, их практически исправить. В отношении крестьян к колхозам теперь наметился перелом даже там, где наши враги неудачно стремились антиколхозное движение превратить в антисоветское. Однако на остальных районах, со слабыми партийно-советскими кадрами требуется сосредоточить максимальное внимание и энергию.

Говоря об ошибках в коллективизации, нельзя умалчивать и о больших наших достижениях. Общий процент обобществленного сектора сельского хозяйства по Грузии равен 23, а в отдельных районах достигает 30—40 и 50 проц. Теперь, для того, чтобы закрепить эти достижения, чтобы добиться значительного привлечения в колхозы середняков, необходимо уделить особое внимание вопросам организации труда в колхозах и оказывать им всемерную помощь. Оппортунисты, по-барски-презрительно относящиеся к колхозам, по сути помогают классовому врагу. Не либеральничать надо, а по-большевистски преодолевать трудности.

Кроме правых настроений, еще возможны и «левые» заскоки. Борьба с «левыми» еще не закончена, не надо забывать об этом. **Борьба на два фронта, вместе с широким развертыванием самокритики, — необходимое условие наших новых успехов.**

К сожалению, самокритика еще не проникла всей работы парторганизаций. По Грузии у нас что-то мало слышно даже о таких случаях, когда работа бюро ячейки была бы признана неудовлетворительной. Очень важно также сплотить вокруг деревенских парторганизаций беспартийный актив, выросший в процессе работы бедняцко - батрацких групп.

Деревенские парторганизации слабы и это особенно резко чувствуется сейчас, в бурный период социалистического переустройства деревни.

Крепя союз с середняком на новой колхозной базе, компартия Грузии, выкованная в борьбе с правыми и «левыми», во главе с рабочим классом, добьется решающих успехов.

Шире развернем пролетарскую самокритику

Развертыванию самокритики было в основном посвящено выступление тов. **Цитлидзе** (Ленрайон, Тифлис). Самокритика все еще не стала руководящим принципом в работе наших организаций, особенно профсоюзов. Необходимо выносить на суд трудящихся масс особенно яркие случаи зажима самокритики.

Тов. **Квирикадзе** (Гурия) подчеркнул, что темп развития промышленности Грузии, опережающий темпы передовых районов и всего Союза, подтверждает правильность национальной политики нашей партии.

Колхозы в Гурии, сравнительно, прочны, они не подверглись особенному отсеву. Это может показаться отчасти странным для Гурии с ее развитым мелким хозяйством, при очень сильном, некогда меньшевистском влиянии. Но дело в том, что экономическое развитие Гурии пользовалось большим вниманием и помощью сов. власти. Кроме того, культурно - политическая сознательность масс сильно выросла в результате ожесточенной борьбы парторганизации с меньшевистскими влияниями и всякими уклонами от генеральной линии партии.

Из остальных выступлений необходимо особо отметить выступление т. **Жвания** (Зугдиди), протестовавшего против двух пунктов примерного устава сел.-хоз. артели. Пункт 8, трактующий о порядке вступительных взносов в сел.-хоз. артель, по мнению тов. Жвания, ложится особым бременем на бедняка; середняк, не имеющий скота и рабочего инвентаря вовсе не платит вступительного взноса, а бедняку, у которого ничего нет, кроме пары быков, приходится их отдавать. Затем оратор утверждает, что пункт 10 устава, определяющий вклад, остающийся в неделимом фонде колхоза в случае выхода из него колхозника в размере 25-30 проц., отпугивает крестьян от колхоза.

За качественные показатели промфинплана

Тов. **Придонов указывает, что контрактация сырья идет плохо, посадка** табака развивается так медленно, что по Абхазии она составляет всего 15 проц. намеченного плана. Табаков удалось заготовить лишь на 80 проц.

Тов. **Дарахвелидзе** (Кутаисский округ). говорит:

— Мы забываем о качестве продукции в погоне за количественным выполнением промфинплана. Проверка отдельных предприятий, произведенная по Кутаисскому округу, показала, что промфинпланы выполнялись с превышением на 70-80% лишь потому, что они были нереальны. Сработанность треугольника (ячейка, администрация, фабком) иногда выражается лишь в том, что ячейка в фабком плетутся в хвосте у хозяйственника. Такая «сработанность» ничего хорошего не дает. Что касается положения на колхозном фронте, то в настроениях крестьянства наметился явный перелом. Основные бедняцко-середняцкие массы крестьянства идут за нами.

Опыт Кутаисского округа показывает, что крестьяне передового района более охотно идут в сел.-хоз. артели.

Тов. **Меладзе** (Абхазия) говорит:

— В Абхазии бывали случаи, когда середняков лишали права голоса на основании неверно воспринятых цифр дохода. Нельзя шаблонно, по-чиновничьи, одними цифрами определять социальные прослойки деревни. В Абхазии не хватает рабочих рук для отхожих промыслов и табачных плантаций. Табак, как трудоемкая культура, требует особенно значительного применения рабочей силы. Этот вопрос тесно связан с вопросом об организации труда в колхозах. Там есть люди, которых можно было бы использовать и на отхожих промыслах, и в промышленности. Но не произведенное до сих пор распределение труда в колхозах оставляет этот вопрос открытым. Такое положение может вызвать отсев из колхозов, если оно затянется.

Т. Меладзе касается далее разосланной местам директивы Закнаркомзема, в которой предлагалось немедленно учинять расчеты с крестьянами, выходящими из колхоза, и считает эту директиву неправильной. Особенно он возражает против предложения возвращать крестьянам именно те земельные участки, которыми они владели до вступления в колхозы. В заключение оратор подчеркивает быть бдительным в отношении правой опасности, почву для оживления которой создают «левые» загибы.

Тов. **Торошелидзе М.** (Госунт) посвящает свое выступление проблеме кадров.—Недостаток кадров может сильно помешать расширению нашего производства. Нам нужны специалисты нового типа, в жизни которых сливается учеба и производство, уничтожается грань между умственным и физическим трудом. **Нам нужны специалисты, сознательно строящие новое общество, а не узкие профессионалисты.** Ошибки, допущенные нами в колхозном строительстве, также в не малой степени были вызваны нехваткой кадров.

Речь т. С. Мамулия

Последним в прениях выступил секретарь ЦК компартии Грузии тов. **С. Мамулия.** — Наш с'езд,—указал он,—имеет большое значение для дальнейшего развертывания социалистического наступления. В некоторых районах Грузии замечается подрыв нашей смычки с середняком. Это—прямой и непосредственный результат наших ошибок в коллективизации. Совершенно прав был т. Ломинадзе, подчеркнувший, что **вопросы деревни необходимо поставить в центр внимания.** Однако, в резолюциях отдельных партийных конференций на местах нет правильной оценки положения в деревне и наблюдаются попытки сгладить острые углы. Будет правильно, если ЦК внесет некоторые поправки в резолюции таких окружных конференций, а окружные организации в свою очередь внесут подобные поправки в резолюции местных конференций — так воспитываются парторганизации.

Какие задачи стоят в настоящее время перед компартией Грузии и ее отдельными организациями?

С'езд и вся наша партия должны, прежде всего, знать причины допущенных ошибок и наших срывов в колхозном строительстве. Без этого не будет более или менее прочной гарантии того, что старые ошибки не повторятся.

Корни допущенных ошибок заключаются в следующем: 1) центр и места не знакомы достаточно с деревней. 2) Коллективизация проводилась поспешно, без обстановки страны. Так во снов. 3) Окружных стонизации недоощен. Замечено, редняка в колхозна 100 обе даже несколько игнов. В р Низовые органы нательности, но подготовлены к дают портельству. 5) Батрюда, стоя недостаточно опт нас еще привлекались к Нет спе ством за колхоз. нет ин

Отсюда необходимые выводы: столовых взяться за улучшительного ревне. Нужно глуб политику партии за механизацию ее повороты: учти столовую обстановку в мясо методы работы. Б. Карто партпросвещении встреча изучение основ лен паровых в вопросах деревн. В ре коллективизации. Н антисаботажем деревенские парторг иваемыми бедняками и тики, тивистами, борясь с ботки сил, проявляющейся по организовать посылку снятой работников на работу влять го мало. Нужно серь стоящей подготовкой и переподг в вых кадров.

Ненормально также в Ркоода, например, в советах го округа работают ность тельно приезжие товар можем ре продвигать местн таланты успешного создания необходимо применя формы работы с ракчеством. Эти мер новят нарушенные п ловы моотношения с середн колхозы и расширят ство в передовых райо. Вы менно подготовлен м. условия для работы в с на них и среди наемн. Осо мой коллективизации для ляется с.-х. артель для зерн редовых районов и на созы.

Далее т. Мамулия остановился на другом актуальнейшем вопросе — о бочем снабжении и общественном питании. Есть предложение пилить специальную трест к чему снабжению, в состав которой будет входить 80—85 % чайных мер для усиления бочего снабжения.

Мы выросли в будем и впредь до боротьсь с «л правой, главной, полностью ликвидировать Пленумами продолжать раскрывать визации!

Дневник VII с'езда КП

На утреннем и вечернем заседаниях с'езда 31 мая прения по докладу т. Ломинадзе. Утром в прениях выступили т.т. **ГАРИН, МАМАРЕУЛАШВИЛИ, ГОГАДЗЕ, БУДЖИАШВИЛИ, ЦИТЛИДЗЕ, ЛАТИДЗЕ, ГИНИДЗЕ, ПЕВЦОВ** и **ЧИКВАНИ.**

С'езд заслушал рапорт стр нефтеперегонных заводов и приветствие от имени рабочих нефти и рапорт бойцов Сухумской обороны. Нефтяники приняли с'езду доску, ... качественные показ только. Вечером в прениях выступили местом **ПРИДОНОВ, ВАШАКМАДЗЕ, РАХВЕЛИДЗЕ.** Мют культ **ТОРОШЕЛИДЗЕ** и

На вечернем заседании на протяжении ответствовали от имени Большинства **сора Гедеванишвили** огромных **лукидзе** и доцент т. д. (50-60 **Сегодня утром** ой баланс. **словом выступит** столовых способ — 800 обе

Отсюда необходимые выводы: столовых взяться за улучшительного ревне. Нужно глуб политику партии за механизацию ее повороты: учти столовую обстановку в мясо методы работы. Б. Карто партпросвещении встреча изучение основ лен паровых в вопросах деревн. В ре коллективизации. Н антисаботажем деревенские парторг иваемыми бедняками и тики, тивистами, борясь с ботки сил, проявляющейся по организовать посылку снятой работников на работу влять го мало. Нужно серь стоящей подготовкой и переподг в вых кадров.

Ненормально также в Ркоода, например, в советах го округа работают ность тельно приезжие товар можем ре продвигать местн таланты успешного создания необходимо применя формы работы с ракчеством. Эти мер новят нарушенные п ловы моотношения с середн колхозы и расширят ство в передовых райо. Вы менно подготовлен м. условия для работы в с на них и среди наемн. Осо мой коллективизации для ляется с.-х. артель для зерн редовых районов и на созы.

Далее т. Мамулия остановился на другом актуальнейшем вопросе — о бочем снабжении и общественном питании. Есть предложение пилить специальную трест к чему снабжению, в состав которой будет входить 80—85 % чайных мер для усиления бочего снабжения.

Мы выросли в будем и впредь до боротьсь с «л правой, главной, полностью ликвидировать Пленумами продолжать раскрывать визации!

ДЕРЖИМ ПОРОХ СУХИМ

РЕЧЬ ТОВ. АВКСЕНТЬЕВСКОГО

— Мы, как и все организации нашей коммунистической партии, не так давно провели свою VII армейскую партконференцию. На этой конференции лучшие наши большевики, военно-партийцы подвели в строго деловой обстановке итоги, которые мы к настоящему времени имеем.

Военно-армейская парторганизация —железный отряд компартии большевиков. Этот отряд высоко несет знамя Ленина и, не уклоняясь ни вправо, ни влево, мужественно осуществляет генеральную линию нашей партии.

Главная наша ответственность — армии в целом и Краснознаменной, здесь, на территории Закавказья, заключается в **прочной и незыблемой обороне революционных завоеваний, в незыблемой обороне территории Советского Союза.**

По Дальнему Востоку, по тем наскокам, которые мы имели там со стороны империалистов, которые пробовали прощупать нас штыками, мы, красноармейцы Кавказской армии, знаем и отчетливо представляем величайшую ответственность за дело обороны советской страны. Мы знаем, что на многотысячном фронте сухопутном и морском, который окаймляет границы Советского Союза, угрожает опасность со стороны империалистов везде и всюду.

Поэтому, наряду с активным участием в самом советском социалистическом строительстве Краснознаменная армия, как и вся рабоче - крестьянская армия, естественно, уделяла и уделяет основное свое внимание огромнейшим задачам по линии более совершенной боевой выправки, соответствующего своего политического роста, развития и укрепления.

Летом прошлого года мы впервые провели большие армейские маневры. Эти маневры показали блестящие достижения в области боевой выдержки, сознательности, умения владеть техникой в сложнейшей боевой обстановке. Там были представлены все роды войск. Помимо этих достижений мы могли констатировать крупнейшие достижения в области интернациональной смычки, интернационального воспитания и взаимоотношений среди многонациональной Кавказской Краснознаменной армии.

Мы знаем, что территория федерации Закавказских республик на особом счету, на особом внимании у империалистов всех стран и, в первую очередь, в фаворе у английского и французского империализма. Мы знаем хорошо, так же как и вы, что под крылышком Франции в Париже и в других буржуазных столицах сохранились, приютились и питаются остатки грузинских меньшевиков, армянских дашнаков, азербайджанских **муссаватистов и прочей контрреволюционной сволочи. Мы знаем,** что под руководством империалистов эта самая контрреволюционная свора до сих пор не потеряла надежду притти обратно и при помощи иностранных штыков и империализма реставрировать свою, якобы демократическую, власть, уничтожив наши советские республики на территории федерации Закавказья. Мы знаем, что требуется, как говорится, порох держать сухим. И мы, товарищи, этот порох действительно держим сухим. Мы по мере развития производительных сил страны, по мере гигантского осуществления быстрых темпов индустриализации страны, не уступаем ни в качественном, ни в количественном отношении той технике, тем вооружениям, коими располагают могущие быть нашими противниками буржуазно-капиталистические армии.

Наряду с огромнейшей работой, которую мы провели по овладению этой техникой, по умелому ее применению, мы в то же самое время крупно растем в своих кадрах. Наш начальствующий состав в настоящее время настолько вырос, что по своей квалификации не уступает офицерству буржуазно-капиталистических армий. По своей революционной воле, по своему порыву, по своему энтузиазму наш нач. состав и вся красноармейская масса представляют единственную армию во всем мире, которая знает за что борется и которая мужественно, героически, по-революционному всегда выполнит любую ответственную задачу, которая станет перед социалистическим отечеством.

Выступая здесь по докладу ЦК компартии Грузии, я, как один из представителей Краснознаменной армии, заявляю, что мы видим большое и глубокое внимание ко всем частям Кавказской Краснознаменной армии, но нам хотелось бы, чтобы с'езд дал директиву ЦК, а последний местным парторганизациям, чтобы и в повседневной работе достаточным и полным вниманием охватывались бы все части нашей Кавказской Краснознаменной армии, несущей величайшую ответственность за оборону социалистического отечества, за оборону территории федерации и закреспублик. Но у нас есть отдельные участки работы, которые далеко еще не достигли того внимания со стороны парторганизаций, которое по существу дела необходимо.

Вопросам междусоборовой работы, вопросам соответствующей обработки переменного состава, допризывников, вопросам ликвидации неграмотности и организации учебных пунктов — недостаточно внимания. Это — основы для соответствующей военизации наших резервов, ставляющих собой важнейшую важность в общем плане обороны Советского Союза. Мы призваны осуществлять ... нейшую задачу. Надо ... нач. состав, который ... вностью являлся бы и по своему происхождению, и по своей ... ги, и по всем другим ... качествам нашим большевистским пролетарским начальствующим ставом. Мы, товарищи, должны состав накоплять через ...

Дело обеспечения семей ... мейцев, семей командного состава инвалидов все еще на местах имеет отдельные недочеты, отдельные прорывы, на которые надо обратить внимание и дать соответствующие директивы.

Достаточно сказать, что в Тифлисе—двойной столице: столица Грузии и столица Закфедерации — ... свыше 100 семейств начсостава ... квартир, мы имеем ... семейств начсостава, живущих в ... тирах, которые квартиры ... публизвать нельзя.

Но, товарищи, это ... допу основное то, что я сказ ... принале своего выступления, **стоим на ленинских поз... никуда, ни на малейший ... сверном** от генеральной ... и тин. Как наша партийная ... организация, так и вся ... воспинмощью и под вашим ... в ряде пойдем дальше и будем ... млены лезную несокрушимую ... Красной армии с рабоч... крайне осуществляя диктатуру ... ти стране, вместе с рабочим ... под руководством Ленинской компартии большевиков.

Мы верим, надеемся и ... убеждены, что какая бы ... лась обстановка, какие бы ... и ответственные задачи ... советская страна ни поставила перед Красной армией, мы ... ственно, героически, по-революционному, высоко поднимая революционное знамя, пойдем вперед и ... ним эти задачи, как умели ... полнять в героические годы ... данской войны. (Аплодисменты)

К сведению делегатов VI с'езда коммунистических организаций Закавказья

ВЫДАЧА МАНДАТОВ ДЕЛЕГАТАМ VI С'ЕЗДА КОММУНИСТИЧЕСКИХ ОРГАНИЗАЦИЙ ЗАКАВКАЗЬЯ БУДЕТ ПРОИЗВОДИТЬСЯ 2-ГО и 3-ГО ИЮНЯ ОТ 10 ЧАСОВ УТРА ДО 9-ТИ ЧАСОВ ВЕЧЕРА В ЗДАНИИ ЗКУ (УЛ. ШИО ЧИТАДЗЕ, Б. ЕРМОЛОВСКАЯ, 2-Я КОМН. № 4). 4-ГО ИЮНЯ, ОТ 9 ЧАСОВ УТРА ДО 5-ТИ ЧАСОВ ВЕЧЕРА ТАМ ЖЕ. С 5-ТИ ЧАСОВ ВЕЧЕРА, А ТАКЖЕ ВЕСЬ ДЕНЬ 5 ИЮНЯ—В ЦЕНТРАЛЬНОМ РАБОЧЕМ КЛУБЕ МЕТАЛЛИСТОВ (ПЛЕХАНОВСКИЙ ПР., ДОМ № 128).

МАНДАТНАЯ КОМИССИЯ

Однако, констатируя, что в партии имеются два уклона, пленум считал, что «в настоящее время главной опасностью в ВКП (б) является опасность правого, откровенно оппортунистического уклона».

Оппортунистические шатания обнаружились совершенно ясно уже осенью 1928 г. в московской организации в связи с продовольственными и другими хозяйственными трудностями. Уже тогда ЦК отмечал, что «эти колебания находят свое выражение в недооценке роли колхозов, совхозов и стремлении к пересмотру решений XV с'езда об усилении наступления на капиталистические элементы деревни».

В своем обращении ко всем членам московской организации ВКП (б) (18 октября 1928 г.) ЦК указывает, что

«На теперешнем этапе социалистического строительства, ведущего в конечном счете к уничтожению классов, происходит обострение классовой борьбы, с особенной резкостью проявляющейся в деревне. Партия в своей политике исходит и не может не исходить из учета обострения классовой борьбы в стране, в частности, нашедшей свое выражение в серьезной вылазке кулацких элементов против хозяйственного плана пролетарского государства во время прошлогодних хлебозаготовок. Между тем, неизбежное давление мелкобуржуазной стихии, представляющей, несмотря на рост обобществленного сектора, все еще огромную силу в нашей стране, нашло свое отражение в потере отдельными звеньями партийных организаций ясной классовой установки. Еще в своем письме от 13 февраля ЦК вынужден был отметить, что «в наших организациях, как партийных, так и иных, пародились в последнее время известные, чуждые партии, элементы, не видящие классов в деревне, не понимающие основ нашей классовой политики и пытающиеся вести работу таким образом, чтобы никого не обидеть в деревне, жить в мире с кулаком и вообще сохранить популярность среди «всех слоев» деревни.

В условиях обострения классовой борьбы эта недооценка роли классов в нашей стране является особенно опасной, ибо она обезоруживает партию и усыпляет бдительность рабочего класса.

Эта недооценка моментов классовой борьбы представляет собой открыто оппортунистический уклон, лазейку для буржуазно-демократических тенденций.

Другой уклон, порождаемый неверием в дело строительства социализма и капитулянтством перед трудностями, это—недооценка значения союза рабочего класса с средним крестьянством (троцкизм).

Против обоих уклонов партия вела и ведет решительную борьбу.

Как в своем февральском письме о хлебозаготовках, так и в своих апрельском и июльском пленумах ЦК подчеркивает необходимость решительной борьбы на два фронта, против обоих уклонов.

Партия в своей политике должна исходить из решительной борьбы как с теми элементами, которые являются выражением буржуазных тенденций в нашей стране и пытаются обойти решение XV с'езда «развивать дальше наступление на кулачество», так и с теми элементами, которые стремятся придать чрезвычайным и временным мерам характер постоянного или длительного курса и тем поставить под угрозу дело союза рабочих и основных масс крестьянства (резолюция июльского пленума ЦК ВКП (б).

Ибо только на основе укрепления союза рабочих и крестьян под руководством рабочего класса можно завершить победоносное социалистическое строительство.

Поэтому так же решительно, как боролась партия против троцкизма и будет бороться против его осколков, она должна и будет бороться против открыто оппортунистического правого уклона, а значит и против примиренческого к нему отношения».

Весною 1928 года оппортунистические взгляды правых оформились в известном письме Фрумкина. Если бы это письмо было только выражением индивидуального мнения Фрумкина, дело, конечно, не приняло бы такого характера внутрипартийной борьбы. Но в том-то и дело, что Фрумкин формулировал только в более или менее откровенной форме то, что бродило в головах многих правых оппортунистов и что высказывалось в тесном кругу отдельными партийцами. В годовщину смерти Ленина в 1929 году Бухарин, говоря о завещании Ленина, дал целый ряд неверных, не ленинских формулировок, в отношении кооперативного плана Ленина, и в отношении различных слоев крестьянства, и в отношении текущих и ближайших задач партии, и по вопросу обострения классовой борьбы. Целый ряд других выступлений правых заставлял партию насторожиться. Вопрос правых ставится еще более резко в центре внимания борьбы с оппортунистами, тем более, что, как это бывало и раньше, в периоды возникновения оппортунистических фракционных группировок, намечаются некоторые попытки правых блокироваться с другими оппозиционными элементами против генеральной линии партии.

В ЦК поступает документ, подписанный тремя членами ЦК — т. т. Бухариным, Рыковым и Томским — с рядом обвинений против руководства. Против этих обвинений

БОРЬБЕ НА ДВА ФРОНТА УКРЕПЛЯТЬ И РАЗВИВАТЬ КОЛХОЗЫ

„СТОИТ ПЕРЕКЛЮЧИТЬ СВОЕ ВНИМАНИЕ НА ЗАДАЧИ ОРГАНИЗАЦИОННО-ХОЗЯЙСТВЕННОГО СТРОИТЕЛЬСТВА, ЧТОБЫ ОТ ОШИБОК НЕ ОСТАЛОСЬ СЛЕДА". СТАЛИН.

„ЛИШЬ ТЕ ОБ'ЕДИНЕНИЯ ЦЕННЫ, КОТОРЫЕ ПРОВЕДЕНЫ САМИМИ КРЕСТЬЯНАМИ ПО ИХ СВОБОДНОМУ ПОЧИНУ И ВЫГОДЫ КОИХ ИМИ ПРОВЕРЕНЫ". ЛЕНИН

БОЕВАЯ ЗАДАЧА ДНЯ—УСИЛЕНИЕ РУКОВОДСТВА КОЛХОЗАМИ

Рача станет богатым производящим районом

КОЛХОЗНОЕ СТРОИТЕЛЬСТВО В РАЧЕ

...то, что колхозное движение ...трех районах Рачи (Ам...ском, Онийском, Чребаль...охватило широкие массы кре...ства, и в настоящее время, по ...ы только-что закончившейся ...ии, в колхозах об'единено ...роц. общего количества хо...всех трех районов (по Ам...—91,5 ...., Они—30,2 проц., ...). Таким образом, на ор...высокий процент ...ревкованных хозяйств, и

В целях ...аурском районе, ...низации б... показателям занял ...ых районов Кутаис...нящих м...

предстоящество вызывает у ...тельной ..., при чем одни ...скептицизм потре...СССР сч...тером района (что ...шее врем... другие — общей ...ния жесп...политической от...кооперати...оспаривают воз...мах. На ...ения коллективов ...го распада их в ...рузии.

...ут думать лишь ...ствительным поло...

Исключительное ...цев, высокая гра...о по Амбролаур...неграмотность во...а; большая техни...ть, проведенная ...ности, громадная по...культурно - хозяй...почти поголовная ...населения (по Ам...хозяйств в коопе...17 тысяч членов); ...ченность коммуни...низации, всегда шед...движения крестьян...тсюда безграничное ...ность со стороны ...крестьянства к меро...ской власти, — все ...предпосылки к абсо...ственному переходу на ...коллективизацию этого ...

...на ряд других неблагополучий, как ощущение малоземелье, тяжелые исторические условия: ...ственности и оторванность ...ых и экономических ...ением не только же...приличной шоссейной ...

Б... сплошная коллектиму ...ее передовой (и эко...ультурно) части быв. ...звезда, — Амболаурского ...полненный факт.

С ...результаты этой кол...ыто ...и в чем, собственно, ...ля ...трехмесячная совмест...тысяч хозяйств и десят...крестьян?

...количества 84 артелей ...му, в Амбролаурском рай...телей, в Онийском—32 арт...муны, и в Чребальском—22 ...1 коммуна.

...о обобществлено: 1) пашни: ...ролаурскому району—90 проц., ...ийскому—30,5 проц. и по Чре...му—28,5 проц.; 2) рабочего ...соответственно 88,4 проц. ...гол.), 29,4 (2.839 гол.) и 23,6 ...565 гол.); 3) виноградников по ...ам районам—1.268 га, или ...65 проц. всей площади; 4) сель...хозяйственных орудий и машин ...88 шт.; из них плугов—764.

...Собрано членских взносов по Ам...ролаурскому району свыше 50 ...оп., а в некоторых коллективах— ...ностью (Схвава, Лихети, Амбро...ри, Цкадиси, Цикорцминда).

...Обработаны все поля и виногра...при чем колхозами вспахано ...ально 11.676 га, т. е. свыше 55 ...всей посевной площади. Весь ...посевной площади, и не ме...на 12 проц., нужно отнести ...колхозов. Колхозами же ...кировано не менее 70 га но...ель под виноградники, за...2 га новых садов. 12 га ту...ений и обработано 16 ...земли под огородными культу...

...ЗАБАСТО...СИИ

На Ре... концесси... стовали ...ты. Все ...предложе...заводов ...жен арм...стей, ...чения ...

...ШАХТ...

Пре...пов ...Лен...гор...мет...про...кам...фо...ван...сня...

...ПО...

...ме того, колхозами выполнено ...Здесь других важных работ — по ...плотине берегов рек, по ремон...ных, мостов и прокладке новых дорог, ...ельству красных амбаров, клу...ского рода ремесленных ма...ских (кузница, столярные, са...ные, чувячные). Нельзя не отме...что в Амбр. районе почти при ...ом колхозе организованы хо...работающие кузницы, столяр...и другие мастерские. В артелях ...единены все ремесла, и большая ...дкость сейчас встретить индиви...дуально работающего ремесленни...ка. Во всех артелях энергично го...товятся к строительному сезону: об...жигают известь, заготавливают лес...ной и иной строительный материал (камень, кирпич и пр.), приступают к строительству общественных скотных дворов, упрощенной конструкции, проекты которых имеются во всех крупных колхозах. На прави...тельственных лесозаготовках рабо...ключительно колхозы, что ...облегчает и ускоряет ...товки и вывоза леса.

...хозов производственный ...52, почти во всех кол...тся элементы правильной ...ии труда. Устав принят ...артелях, членские взносы ...ны и собираются без всякого ...ния; труд учитывается по ...по категориям; работают ...способные, при чем жен...ский труд использован ...образно на легких ра...: расчистке полей, обра...ов и пр. Производи...ть труда значительно под...по сравнению с прошлым, ...но хотя бы из того, что ве...кампания этого года закончи...обычно рано, при чем не...ным не осталось ни одного ...-нибудь доступного клочка ...Нужно определенно сказать, ...ский крестьянин не знает ...чит такой эффективной, ин...и действительно по-боль...ски организованной и прове...кампании, как весенняя кам...екущего года.

Наряду с большими хозяйственными достижениями налицо и большая культурная работа. Потребности масс в этом отношении неимоверно возросли. Спрос на доклады, беседы, газету, сельско хозяйственную литературу значительно увеличился. Идет массовая подписка на сельхозгазету «Коллективизация»; доклады, лекции, беседы посещаются решительно всеми. Во многих коллективах налажено издание еженедельных и двухнедельных стенных газет, в которых обсуждаются вопросы жизни и работы коллективов.

Настроение у крестьян бодрое, уверенное, деловое.

Таковы вкратце те достижения, которые на деле имеются и в которые трудно верить людям, не видевшим этого большого трудового под'ема и небывалого размаха работы.

Наряду с большими хозяйственными достижениями колхозов, давших образцы действительного трудового под'ема, имеются крупнейшие дефекты, замалчивать или преуменьшать значение которых было бы гибельным для дела. Они сводятся в основном к следующему.

Далеко не везде руководство колхозами стоит на должной высоте. Есть нередкие случаи возмутительно грубого обращения с середняком. Если последний по каким-нибудь причинам хочет выйти из колхоза, вместо толкового раз'яснения и товарищеского обхождения ему говорят: «Не хочешь,—убирайся!» да еще намекают, что в будущем ему вообще будет закрыт доступ в колхоз. Наблюдаются случаи затирания середняка. Вместо того, чтобы использовать его хозяйственный опыт, учиться у него способам и приемам хозяйствования,—его посылают на самые неприятные работы.

Наблюдаются и другие ущемления интересов среднего крестьянина. Если, например, он имеет приусадебный огород и там же отдельно садик, то у него отбирают или то, или другое и передают другому крестьянину, никогда не имевшему ни сада, ни огорода. В сел. Хотеви пожилой крестьянин - середняк (Круашвили) рассказал мне возмутительный случай: под благовидным предлогом расширения посевной площади у него вырубили 16 сортовых фруктовых деревьев, обсаженных по краю поля, и отобрали молодой садик-огород на том основании, что у него имеется другой.

Такие факты, к сожалению, не единичны; они создают напряженные отношения между середняцкой и бедняцкой группами колхозников. На почве таких безобразий наблюдаются групповые выходы из колхозов. Иногда группа в 5-10 человек выходит из колхоза, стараясь увлечь и остальную часть середняцкой массы. Такие попытки до сих пор, в большинстве случаев, не имели успеха. Однако, если не будут приняты решительные меры для пресечения безобразий и извращений всякого рода,—отсев значительной части середняков неминуем.

В большинстве колхозов нет еще правильно поставленного счетоводства, что может запутать и осложнить дело в дальнейшем, когда настанет важнейший момент распределения урожая.

Организация труда не налажена; качество и количество труда не учитывается; учитывается и фиксируется только поденная работа. В некоторой, правда небольшой, части крестьянства недовольство вызывает обобществление озимых посевов и, в особенности, виноградников. Однако, громадное большинство колхозников упорствует в этом вопросе, и нежелающих обобществить пашни и виноградники не допускают в колхоз. Несомненно, возвращение виноградников вызовет недовольство большинства колхозников, но, тем не менее, какие-то преимущества, какая-то компенсация совершенно необходимы при дележе урожая в пользу владельцев виноградников, положивших много средств и труда на их разведение.

Это уже осознано местными работниками и вопрос этот уже стоит в центре внимания и серьезного обсуждения.

Основной причиной всех недочетов и извращений бесспорно нужно считать то обстоятельство, что местные работники и, в особенности, руководители колхозов не осознали еще всей глубины и серьезности происходящих процессов переустройства жизни деревни на новых социалистических основаниях и не прониклись всей серьезностью и важностью задач, стоящих перед ними, как непосредственными руководителями колхозов. Отсюда берут начало несколько казенное отношение к вопросам колхозного строительства и невнимательное отношение к мелочам и будням, из которых пока-что состоит жизнь крестьянина-колхозника. Необходима колоссальная культурно-политическая работа для создания из местных-же работников кадров квалифицированных работников-колхозников, энтузиастов, могущих посвятить всю свою энергию, знание и опыт для укрепления и окончательной победы новых общественных отношений в деревне.

Социальный состав как колхозов, так и правлений приведен в известность. В колхозах: батраков—39 (0,5 проц.); бедняков—3693 (41 проц.); середняков—3825 (50,8 проц.); рабочих—106 (1,4 проц.); служащих—488 (4.5 проц.); прочих—3,8 проц.

В правлениях: батраков—0,4 проц., бедняков—45,2, середняков—40,6, рабочих—1,7 и служащих—11,4 проц.

Кулаки, лишенцы в колхозах отсутствуют, при чем наиболее зловредный элемент выселен, остальным отведены вне колхоза участки, на которых они и работают. В этом вопросе перехлестывания в ту или другую сторону не было.

Два слова о перспективах хозяйственного развития Рачи в условиях коллективизации. На этом вопросе необходимо остановиться, тем более, что некоторые оспаривают целесообразность сохранения колхозов в потребительских районах, каким сейчас является Рача.

При самом внимательном обследовании и тщательном прощупывании настроения крестьянства, об'единенного в колхозах, тенденция иждивенчества не проявляется. Наоборот, установка делается всюду на то, чтобы лучше и больше вспахать, перейти на ценные и рентабельные культуры, какими здесь являются виноградарство, животноводство, шелководство, садоводство и пчеловодство. Для развития всех этих культур безусловно имеется богатая почва. И можно видеть, с какой энергией, заботливостью и упорством колхозники принялись за развитие этих отраслей.

Эти и многие другие вопросы, как дорожное строительство, мелиорация заболоченных мест—главным образом, прекрасной Шаорской долины, площадью до пяти тысяч га, являющейся одним из опорных пунктов для развития животноводства,—вопросы электрификации и ряд других, серьезно поставлены и к их разрешению принимаются всевозможные меры.

Нет никакого сомнения, что в течение нескольких ближайших лет Рача из потребляющего, часто голодающего района, станет одним из богатых, производящих районов. Но это может случиться только при сохранении и укреплении колхозов, для чего требуется усиление руководства и длительная систематическая организационная и материальная помощь.

П. ЦУЛУКИДЗЕ.

Интернациональный колхоз

(От нашего корреспондента)

Колхоз в Карели об'единяет 260 дымов. По национальному признаку колхозники делятся на грузин, евреев, мусульман, осетин, греков и др. Население колхоза очень различно и по роду специальностей. Здесь и плотники, и кузнецы, и сапожники, и железнодорожные служащие, парикмахеры и мн. др. Земли свои они передали в колхоз, а сами занимаются только своей специальностью.

Правление колхоза считает, что лишних рук у них нет. Колхоз постарался засеять решительно все участки земли, какие только входили в его границы.

На сторону отпускают работать только в исключительных случаях, при непогоде или в свободное время. В эти дни колхозник вносит в артель от 2 до 10 процентов из заработка.

В колхозе организация труда построена на делении всех колхозников на 5 категорий, но интересно то, что конкретно никто не знает, к какой категории он принадлежит.

«У нас есть специальная комиссия из представителей агронома, исполкома и правления колхоза, которые и распределят всех на категории»,—говорил предколхоза тов. Нозадзе Сандро.

Распределен колхоз на десятки. Каждый десяток получает своевременно задание, так-что с 5 час., при начале работ, каждый колхозник знает, куда итти и что делать.

Весь колхоз разбит на 8 участков. Это дает возможность более легко ориентироваться колхозникам при получении назначения на работу.

Скот обобществлен полностью, но 40 процентов его пока у колхозников, по дворам за неимением помещений.

Казалось-бы, на первый взгляд в этом колхозе ничего особенного нет. Есть только одно—это хороший порядок и отсутствие поползновения колхозников на уход из артели. Таковы результаты правильного руководства, своевременного учитывания ненормальностей в работе и т. д.

Сталинисский.

Колхозы?—Это меня не касается

(От нашего эриванского корреспондента)

Такое заявление, говорящее о полном непонимании или, вернее, — о нежелании понимать функции сел.-хоз. кооперации в отношении колхозов, делает председатель кизилкочского райсоюза Армении.

— Я. — председатель районного животноводсоюза, а до колхозов мне нет никакого дела.

Что творится в кизилкочских колхозах, — райсоюзу неведомо. Последние постановления партии и правительства о льготах колхозам, новый устав колхозов — все это прошло мимо кизилкочского райсоюза. Ни один из колхозов района до сих пор не переведен на новый устав. Больше того, устав этот стараются скрыть от колхозников, потому. что, видите-ли:

— При новом уставе колхозы могут распасться, а в распаде обвинят меня, — ничто же сумнящеся заявляет председатель.

Является ли Кизилкоч исключением? Далеко нет. В большинстве других районов, подведомственных молживотноводсоюзу, колхозы еще не переведены на новый устав. Да. и не в одном животноводсоюзе. Не знают нового устава и многие колхозы хлебофуражсоюза. А Бамбакмиютюн? — хлопководческий союз? Здесь даже ближайшие в Эривани колхозы, находящиеся от города всего в каких-нибудь 10-15 клм., и те толком не знают последних льгот, предоставленных колхозам.

Надо со всей определенностью заявить, что сел.-хоз. кооперация Армении еще не перестроила своей работы, не подошла вплотную к удовлетворению повседневных нужд колхозов и попрежнему основное свое внимание уделяет вопросам контрактации, заготовок и скабжения, оставляя колхозы в стороне. Вот примеры.

Камарлинский район. Основное занятие — садоводство. Колхозы обслуживаются плодовинсоюзом Армении. А раз — «плодо»-винсоюз, то значит — все внимание — садам, а, что отдельные колхозы помимо садоводства занимаются еще и хлебопашеством, райсоюзу до этого нет никакого дела, и зерновые хозяйства колхозов оставлены на произвол судьбы.

Курдукули. Район хлопка. Все указания Бамбакмиютюна касаются исключительно хлопка, и в результате райсоюз проморгал такой важнейший вопрос посевной кампании, как контрактацию овощей.

Степанаванские и Нор - Баязетские райсоюзы (подведомственны молживотноводсоюзу) на просьбы скотоводчиков колхозов, решивших посеять кое-что из злаков, помочь им раздобыть орудия обработки почвы, — отсылают колхозников к хлебофуражсоюзу, а до ближайшего районного хлебофуражсоюза день скачи — не доскачешь.

Подобных примеров ведомственного забвения центрами (а отсюда — и районами) сел.-хоз. кооперации побочных отраслей хозяйства колхозов можно привести много.

Взять, наконец, такой важный вопрос, как организацию труда. План весенних работ в колхозах составлен, но с июня весенние работы кончаются, а с ними закрывается и последняя страница производственных планов, а дальше — пустое место. Годовых производственных планов у большинства колхозов нет, значит — не может быть и рационального распределения рабочей силы, реальной зарплаты и т. д. Из-за неорганизованности вопросов труда Абаракский и Ахтинский колхозы не могли полностью засеять свои земли, и часть земель осталась у них бросовой.

В Разданском районе женщин - колхозниц выгоняли на работу чуть ли не за час до родов; это видел райсоюз и не счел нужным вмешаться.

Соцсоревнование. «Директива» соревнования до колхозов дошла, а как ее провести — на местах указать некому, и правления ленинаканских и зангезурских колхозов стали сами, аппаратным путем, заключать договоры на соревнование с соседними колхозами, не обсуждая их на общих собраниях колхозников.

Многие колхозы и поныне не произвели расчета с крестьянами, вышедшими из колхозов еще в марте — начале апреля, и последние, чтобы засеять свой участок, попадают из колхоза иногда прямо в об'ятия кулака, заимствуя у того плуг, борону или лошадь.

Помочь местам во всех этих вопросах колхозцентр не в состоянии, так как у него мизерный штат. Так, по вопросам труда на все 360 колхозов Армении у колхозцентра всего... два инструктора. В результате, тысячи ежедневно возникающих у колхозников вопросов остаются неразрешенными. В низовом руководстве колхозов образовалась брешь, и ленинаканские, абаранские, кордбаязетские и др. колхозники, не получая ответа на свои вопросы в райсоюзах, ежедневно за 80 и более клм. идут в Эривань, в колхозцентр.

Такое положение не может способствовать хозяйственному и организационному укреплению колхозов. Теперь, как никогда, «надо повернуть внимание колхозных работников в сторону хозяйственных вопросов колхозного строительства, в сторону вопросов внутриколхозного строительства». (Сталин).

Е. Г. К—ИН.

Имени „Роте Фане"

В начале весны в немецкой колонии Грюнфельд, Казахского дайра, организовался колхоз имени германской коммунистической газеты «Роте Фане».

Колхоз был организован неудачно, в него пролезло много подкулачников и кулаков, которые старались развалить его. Однако, **крепкое батрацко - бедняцкое ядро колхоза дало отпор кулакам и очистило колхоз от чуждых элементов.** Теперь 40 семейств - колхозников дружно работают на 26 гектарах колхозных виноградников. Перекопку сада колхозники уже окончили, а в индивидуальных хозяйствах еще не выполнено и половины этой работы. Колхозники обобществили рабочий скот. Осенью на выручку от урожая колхоз приобретает грузовой автомобиль.

П. Д.

Дайте работников

(Письмо из Гори)

Горийский район сильно насыщен колхозами, в особенности его низменная часть. Но район насыщен в достаточной степени и ошибками. В чем же корень этих ошибок?

В сел. Уплисцихе—крупный колхоз. Правление, отпуская своих членов на сезонную работу, требует от них **внести весь заработок полностью в кассу колхоза.** Искусственная задержка отходничества вызывает толки, а между тем этот колхоз уже кончил свои весенние работы.

В плодоводственных колхозах в большинстве случаев закончилась передача в единоличное пользование приусадебных садиков. Но в колхозах Земо-Арцеви, Квеши, Ахалубани до сих пор эти садики не возвращаются колхозникам. И это происходит в 2-х верстах от меджврисхевского сельсовета, который всегда сообщает, что постановления власти полностью доводятся до села.

В районе этого же сельсовета наблюдаются **случаи исключения бедняков из колхозов.** — «Да зачем их держать в колхозе? Ведь у них ничего нет»,—говорят при этом.

В колхозах Меджврисхеви, Тортиза, Ахал-Хиза и в ряде других до сих пор оценка обобществления имущества еще не закончена. Члены не знают, какая сумма из их имущества в неделимых и паевых капиталах.

Члены правления земоарцевского колхоза ничего не делают, учет труда в нем поставлен слабо, как и в колхозе Меджудиспири. В последнем колхозе члены правления командуют, сидят сложа руки. Пользуясь этим, кулаки развили агитацию, в частности кулак Ника Царцидзе уговаривает бедняков «уходить из колхоза» и угрожает им. Этот кулак не без союзника—в лице своего брата (по недоразумению — комсомольца), под влиянием агитации которого на общем собрании колхозников 15 хозяйств ушло из колхоза. Инструктор колхозсоюза на другой день уговорил бедняков вернуться в колхоз, но **член правления Личели не допустил их на работу.**

Соседний колхоз Ахалубани до последней лозы все обобществил. Один из членов колхоза нес из сада траву для теленка, члены правления эту траву отобрали, «восстановив» нарушенное правило пользования обобществленным имуществом. Итог — члены недовольны, а кулак посмеивается: «Подождите, черешни и виноград, да и сено будут давать по фунтам».

В колхозе Арашенда председатель Карухнишвили и член правления Петр Церопели (оба партийца) ежедневно бывают пьяны и, конечно, на работу не выходят. Член правления Окропиридзе «укрепляет» колхоз, уговаривая колхозников выйти из колхоза. Партиец Церопели **организует бедноту против... середняков...**

Несмотря на то, что целый ряд колхозов имеет наличные деньги — до сих пор члены колхозов еще ничего не получали. Кулацкий агитпроп и тут действует: «Видите, правление деньги получило, а вам ничего».

Колхозцентр Грузии никак не может до сих пор прислать бухгалтерские книги. Да и вообще эта организация очень мало проявляет себя, в деле руководства; например, до сих пор места не имеют типового производственного плана; мы уже не говорим о плане уборочной кампании. Вот **уже 2 месяца как из колхозцентра ни одной живой души не было в округе.**

Окружные и районные колхозсоюзы разрываются на части. Все их сотрудники вот уже 5 месяцев работают без выходных дней, но поспеть при всем желании за всем они не могут. Округ к каждому сельсовету прикрепил по одному инструктору, которые на месте проводят всю работу по укреплению колхозов. Этого мало. Дайте работников—вот о чем места и округ просят центр.

ПР.

Четверть засеянной площади на 25 мая—в колхозах

ПО ДАННЫМ НАРКОМЗЕМА, НА 25 МАЯ КОЛХОЗАМИ ЗСФСР ЗАСЕЯНО ОКОЛО 240 ТЫСЯЧ ГЕКТАРОВ — ПОЧТИ ЧЕТВЕРТАЯ ЧАСТЬ ВСЕЙ ЗАСЕЯННОЙ ПЛОЩАДИ.

В БОЛЬШИНСТВЕ РАЙОНОВ КОЛХОЗЫ УЖЕ ЗАКОНЧИЛИ ВЕСЕННИЕ РАБОТЫ.

В КОЛХОЗАХ КУТАИССКОГО ОКРУГА ЗАСЕЯНО 37.158 ГА, ПЛАН СЕВА ВЫПОЛНЕН С ПРЕВЫШЕНИЕМ.

89 КОЛХОЗОВ КУБИНСКОГО ОКРУГА ТАКЖЕ ЗАКОНЧИЛИ СЕВ С ПРЕВЫШЕНИЕМ ПЛАНОВЫХ ЗАДАНИЙ, ИМИ ЗАСЕЯНО 3.000 ГА.

ХЛОПКОВЫЕ КОЛХОЗЫ АРМЕНИИ К СЕРЕДИНЕ МАЯ ПОЛНОСТЬЮ ЗАКОНЧИЛИ СЕВ ХЛОПКА И РАЗВЕРНУЛИ ПРОИЗВОДСТВЕННУЮ ПОМОЩЬ ЕДИНОЛИЧНЫМ БЕДНЯЦКО - СЕРЕДНЯЦКИМ ХОЗЯЙСТВАМ.

Кающиеся „унтер-пришибеевы"

(Письмо из Гянджи)

Тов. Сталин в своей статье «Головокружение от успехов» бросил яркое и меткое словечко по адресу усердствующих в административных нажимах на колеблющегося середняка, назвав их «унтер - пришибеевыми».

Именно из среды этих «казенной зарядки людей» получались кадры «левых» загибщиков в Гянджинском округе. Среди низовых работников этих «загибщиков» имелся (да и сейчас имеется) значительный процент. Почему? Главным образом, по той простой причине, что **работа с беднотой и батрачеством в округе существовала лишь на бумаге.** Это доказано кыне подводимыми итогами самопроверочной кампании сельсоветов.

В округе, где до сих пор дает себя знать муссаватское прошлое и неизжитое кулацкое засилие, не был создан крепкий бедкацко - батрацкий актив. А раз так, то не могло быть и должного выдвижения в низовой советский аппарат, не могло быть и должного классового контроля над работой всяких сельских чиновников, зачастую пришельцев из другого лагеря, чуждых нашему строительству и щеголяющих лишь одной видимостью активности — административным сверх-«усердием».

Ныне эти «унтер - пришибеевы» «каются». По своему, опять - таки, по «пришибеевски».

Вот примеры, достаточно выразительные и печальные.

В Касум - Измайловский район несколько времени тому назад выехала партия мерщиков для землеустройства оставшихся колхозов и размежевания их с участками единоличников. С мерщиками выехали и агрономы, проводящие раз'яснительную кампанию о необходимости сохранения об'единенных посевов хлопка. Работа эта очень важная, так как водные ресурсы были рассчитаны на наличие как раз об'единенного хлопкового клина, что значительно сокращало непроизводительное расходование воды.

В сел. Кизил - Аджалы агроком обратился к председателю сельсовета Гусейн Алиеву с просьбой созвать крестьян для беседы по этому вопросу.

— Ни в коем случае собирать не буду. Об'единенный хлопковый клин—это опять на колхоз похоже, — решительно отказал пред.

Напрасно обескураженный агроном доказывал, что такая беседа в интересах самого населения, так как часть необеспеченные полностью водой разбросанных участков может выгореть. Гусейн Алиев упорствовал и отказался даже допустить беседу об агроминимуме:

— Знаю, вы тут обязательно об об'единении посевов заговорите.

Такие же беседы были по этой же причине сорваны в Ханкервекде, Сефикюрде, Наибиагаилах и других районах. Характерно, что все это происходило на фоне бешеной агитации кулачества против об'единения хлопковых участков и рационального водопользования.

Когда агрономы попросили у местных властей принять меры хотя бы против этой агитации, оппортунисты (тот же Алиев, напр.,) заявили:

— Теперь и с кулаками нужно добровольно...

Аналогичные факты имели место и в других дайра округа.

Что получается в результате?

Самая реальная угроза срыва хлопкового плана. Кулаки в ряде районов попрежнему захватывают водные ресурсы, обделяя остальных, главным образом, ненавистную им бедноту. Правда, милиция иногда составляет об этом протоколы, но дальше протоколов дело не идет. Ни в одном дайра никаких действительных мер для обеспечения правильного водопользования **не было предпринято.**

Именно на этой почве мы и сейчас уже имеем в округе обострение поливного вопроса. Дело в том, что кулаки в ряде селений в эту весну нарочито торжествовали нормальный полив. Так, еще к 20 апреля должен был закончиться полив озимых, затянувшийся, однако, до самых последних дней. Вот и приходится сейчас поливать 80.000 га вместо 26.000 га—нормального количества.

С кулацкими подлогами и хищениями воды на местах борьбы почти никакой **не ведется.** Об этом же говорят и результаты недавнего ночного налета на Кара-Сахкальскую инженерную систему. Самое возмутительное и преступное разбазаривание воды, контрабандный ее захват, работа оросителей впустую, затопление дорог и заболачивание прилегающих лесных участков, — вот крупнейшие недочеты, установленные при этом налете. Недаром комиссия пришла к выводу: «если немедленно не принять самых решительных мер для устранения изложенных недочетов, Кара-Сахкальская система во время большого полива вся будет выведена из строя».

Вот первые итоги «унтер - пришибеевского» «покаяния».

С. КРАПИВИН.

Незарегистрированный колхоз

(От нашего специального корреспондента)

Названия его не найти ни в пыльных архивах колхозсоюза, ни в бесчисленных папках окрземотдела. Он живет вполне самостоятельной жизнью, растет и крепнет, не дожидаясь посторонней помощи.

«Он»—это колхоз им. Интернационала в сел. Кепанакчи района Герань-Бой-Ахметлы в Гянджинском округе. Он еще совсем молодой—родился в начале февраля этого года.

До рождения колхоза в Кепанакчи было 50 хозяйств, а в феврале стало на семь дворов меньше. Бедняков—большинство, они организовали колхоз с общего согласия, а вслед за осадкой в коллектив вошли и середняки. Вне колхоза остались только четыре батрака и семь кулаков. Батраки были приняты в конце того же месяца на равных правах, как и другие члены колхоза, а кулаки...

Долгими зимними вечерами в кулацких избах до поздней ночи горели огни. Отщепенцы совещались почти еженочно. А на утро ловили колхозников, зазывали к себе, ставили богатые угощения и с лисьей лаской уговаривали бедноту жить попрежнему, как жили их деды и прадеды —порознь. Редко кто из колхозников притрагивался к кулацкому угощению, а если и притрагивались, то не было от этого кулакам никакой выгоды. Тогда, озлобясь окончательно на упрямо крепнущий колхоз, кулаки решили перейти в открытое наступление.

Попытка поджога домов колхозников не удалась. Кулацкие замыслы были раскрыты во-время. И возмущенная наглостью кулаков колхозная семья постановила выселить отщепенцев. На общем сходе приговор был оглашен. Кулакам ничего не оставалось как только уехать на новые, неосвоенные земли, за сто верст от Кепанакчи.

Получилась сплошная коллективизация села.

Колхоз им. Интернационала имеет 180 га пахотной земли; из них 52 га —под хлопком. Почти вся посевная площадь законтрактована.

Чем об'яснить крупные качественные показатели хозяйственной мощи этого колхоза? Конечно, в первую очередь организованностью труда. Труд в колхозе им. Интернационала налажен, правда, не образцово, но зато производственным энтузиазмом охвачены все колхозники без исключения.

Каждый день в течение двух месяцев подымались колхозники вместе с солнцем. В поле работали не менее дружно. Все 53 хозяйства разбиты на четыре группы. Десятник каждой группы отчитывается вечером перед правлением колхоза в проделанной за день работе. И за время полевых работ не было случая, чтобы та или иная группа не выполнила дневного задания.

И все-таки труд в колхозе им. Интернационала поставлен неправильно, вернее нерационально используется сила человека. В горячую пору каждый работал сколько мог, почти, как говорится, до упаду. Правильно ли это? Конечно, нет. Твердых норм выработки на каждого колхозника не существует. В результате вместо, скажем, десяти рабочих часов, в течение которых при правильной постановке труда можно было бы выполнить дневное задание, колхозник затрачивает на эту же работу по пятнадцати и даже больше часов. Правда, этот напористый труд привел к тому, что полевые работы в колхозе им. Интернационала закончены, повторяем, значительно раньше срока. Но зато каких, прямо-таки нечеловеческих усилий стоила эта победа!

И еще:

Здесь нагружают работой каждого поровну, не считаясь с разницей в физической силе у восемнадцатилетнего подростка и у взрослого мужчины. И обвинить самих колхозников в том, что они не придерживаются основных принципов правильного распределения труда—нельзя. Ведь никто не пришел, не рассказал им об этих принципах. Здесь даже не получают ни одной из бумажек колхозсоюза, рассылаемых обычно под копирку всем колхозам. Еще бы, ведь о существовании колхоза им. Интернационала не знает никто!

Колхозники из «Интернационала» с каждым днем выковывают все новые и новые образцы коллективного хозяйствования. Их коллектив—единственный во всем районе. Когда-то, в дни «сплошной» коллективизации, здесь были об'единены в колхозы все. А теперь «Интернационал» остался один, как оазис, к которому еще многие, очень многие из окружающих сел относятся с недоверием. Но оазис уже начинает завоевывать все больший и больший авторитет. И первой вестью о нарождающемся к «Интернационалу» доверии были десять заявлений о приеме в колхоз, поданные в начале мая бедняками соседнего аула Тезекенд.

БОР. КРИНИЦКИЙ.

Сардарабадская МТС закончила вспашку полей. На снимке—ремонт тракторов на станции

КОЛХОЗЫ В КАРАЯЗАХ

РАД БЫ В РАЙ, ДА КУЛАК НЕ ПУСКАЕТ.—ГДЕ ЖЕ ИНСТРУКТОРА КОЛХОЗЦЕНТРА?—ЧТО ТАКОЕ МАШИННОЕ ТОВАРИЩЕСТВО?—ПРЕДСЕДАТЕЛЬ КОЛХОЗА В БЕГАХ.—ОГОРОДЫ ПОД ЗАПРЕТОМ.

(ОТ НАШЕГО СПЕЦИАЛЬНОГО КОРРЕСПОНДЕНТА)

Он подошел к кассе, протянул деньги и сказал:

— В Караязы! Один!

Пока он считал сдачу, я также успел сказать:

— Караязы! Один!

В вагоне мы разговорились. Крестьянин одного из руских сел в Караязах, он очень охотно говорил о посевах, о хлебе, о хлопке и нерешительно замолчал, озираясь, когда его спрашивали о колхозе.

— Да, все были. Теперь осталось немного.

— А почему вышли?

— Кто его знает? Не схотели. Ну, и... опасаются тоже.

— Чего опасаются?

— Да так... Пошаливают у нас. Лошадей вот сводят.

Кто это делает, зачем, каким образом,—он не хотел говорить.

* * *

Можно с уверенностью сказать, что если бы не ряд препятствий, из которых только немногие могут быть причислены к «об'ективным», результаты бурного весеннего под'ема волны коллективизации в районе были бы гораздо более ощутительными.

В отношении колхозов Караязы, только рекою отделенные от Борчалинского хлопкового района, и сейчас один из сравнительно благополучных районов. Здесь в 14 селениях работают и сейчас 22 колхоза. В них 342 хозяйства—18 проц. всех хозяйств района, а по отношению только хлопководческих—28 проц. Они засеяли почти 820 га хлопка из примерно 3400. На посевах их целиком проведен агрокомплекс.

Среди этих колхозов есть такие крепкие, как, например, артель «Дзмоба», колхозы в Эртоба, Джандаре и др. местах, сумевшие удержаться во время разрала и своим примером удержавшие несколько новых.

То, что они удержались, еще не самое главное.

— К осени, вы увидите, наш колхоз будет об'единять 50-60 хозяйств, —говорил тов. Каргаретели, председатель «Дзмоба», в которой сейчас около 20 хозяйств.—Желающие уже есть. Но и помимо этого мы уже почти договорились о слиянии трех колхозов в один мощный. Тяга в колхозы есть и у других крестьян в других селах. Даже большая тяга. Только бы урожай не подвел.

— Мы бы и сейчас вошли в колхоз,—говорили крестьяне,—но опасаемся.

— Все крестьяне говорят, что войдут в колхозы, если будут для этого созданы подходящие условия,—так, наконец, говорили совсем посторонние люди.

Таким образом, все источники информации говорят одно и то же.

Что же, в конце-концов, мешает осуществиться этой тяге крестьян в колхозы? Многое.

Вот факты. Не так давно в колхозе на холмах повыше Караяз, были перевязаны в поле колхозники и у них уведены 9 лошадей. В тюркских селах Кесало и Назарло (в сущности составляющих одно село) в прошлом году работало очень хорошее «об'единение бедняков»—чисто бедняцкий колхоз. Эти колхозники не уходили на кочевки, как остальные жители тюркских сел, крепко работали на полях, тщательно выполняли все указания агрономов и собирали богатейшие урожаи хлопка. В период развала колхозов кулаки сожгли у них часть хлопка, которую они еще не успели сдать, и под давлением их колхоз развалился.

Не всем же быть такими смелыми, как Качаг Али, «разбойник». Али, председатель артели в Джандаре! Была попытка разгромить и эту артель, но эта попытка наткнулась на стойкий отпор.

— У себя дома вы,—заявил приехавшим Качаг Али,—можете делать, что угодно, а к нам не суйтесь. Вы не хотите колхоза, а мы хотим.

А вот в Воевке колхоз развалился. Если часть причин развала можно отнести за счет «характера» воевцев, то другая, несомненно, зависит от кулацких угроз и нажима.

Эта классовая борьба, вылившаяся в ничем неприкрашенное вредительство кулака,—одна из важнейших причин развала колхозов в Караязах и один из крупнейших тормозов для развития их здесь.

Сейчас, между прочим, в районе стало много тише и с уходом на кочевки еще тише станет.

* * *

Но, конечно, эта причина не единственная. Судите сами. Была «сплошная». Примерно в феврале. Потом внезапный отлив. 22 колхоза сумели удержаться. Подчеркиваем это слово: «удержаться», ибо их никто не удерживал. Со времени «сплошной» здесь не было ни одного руководителя, ни одного инструктора. Говорили: как-то приехал один, покрутился и уехал обратно. Колхозы были брошены на произвол судьбы. Они таяли и залатывали свои раны, как хотели и как умели. Никакой работы среди них не велось. Даже сейчас, когда наступило устойчивое положение, когда многие надеются на близкий новый под'ем колхозной волны, здесь этой работы нет. Нет руководства, нет вообще ничего, кроме того, что может сделать загруженный своей прямой работой агроперсонал. Нет вообще в районе ясного представления о том, что такое машинное товарищество или «соз», возможно, что эта форма была бы гораздо более приемлема на данной стадии колхозного развития, чем более сложная, хотя и более совершенная форма артели.

* * *

Отсюда происходит и следующее. В беседе с председателем «Дзмоба», тов. Каргаретели, из которой выяснилось, что артель крепка, что в ней обобществлен весь рабочий и продуктивный скот, что есть собственные общественные постройки и т. д., мы затронули вопрос об организации труда.

— Мы пытались провести разделение труда по формам,—говорил тов. Каргаретели,—но не вышло. У нас все умеют делать все. Поэтому мы решили, что все одинаково получают и делают все работы.

Расшифруйте это и получите, что после попытки провести более рациональную организацию труда в колхозе, не справившись с нею, колхозники возвратились к тому, что было у них и раньше.

Нечего и говорить о том, что о культработе, о

Советское Закавказье

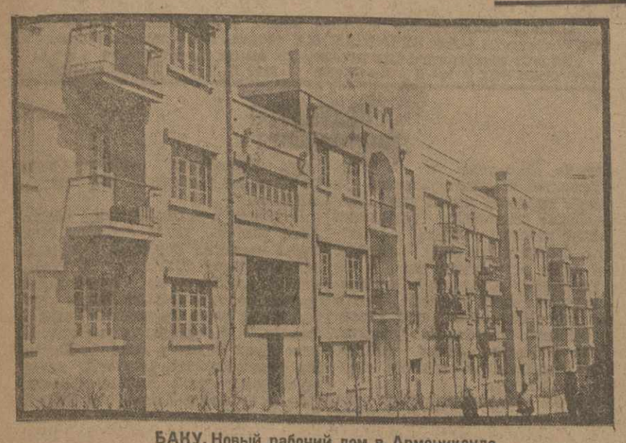

БАКУ. Новый рабочий дом в Армениканде

Устранить причины, стесняющие продажу крестьянами своих продуктов

В ЛОРИ-БАМБАКСКОМ ОКРУГЕ ПОСТАНОВЛЕНИЕ ПРАВИТЕЛЬСТВА О СВОБОДНОЙ ПРОДАЖЕ КРЕСТЬЯНАМИ СВОИХ ПРОДУКТОВ ВЫЗВАЛО ПРИТОК СЕЛ.-ХОЗ. ПРОДУКТОВ НА РЫНКИ.

СЕЛЬСОВЕТЫ РАЗ'ЯСНИЛИ НАСЕЛЕНИЮ ПОСТАНОВЛЕНИЕ ПРАВИТЕЛЬСТВА.

СТ. КАЛАГЕРАН, 31-V. (Наш кор.). Постановление правительства об устранении причин, мешающих крестьянам продавать на базарах и рынках свои сел.-хоз. продукты, проводится в жизнь. **Сельсоветы подробно раз'яснили населению это постановление правительства.** Крестьяне начали привозить в Аллавердский промышленный район и в другие центры Лори - Бамбакского округа продукты своего хозяйства. Кое-где появились скупщики. Они пробираются в отдаленные села, где еще не знают о распоряжении правительства, и, пользуясь неведением крестьян, скупают с.-х. продукты для перепродажи их на рынках.

Крестьяне жалуются на то, что с.-х. кооперация, закупающая у них с.-х. продукты, несвоевременно выдает им товары в обмен на продукты. Необходимо срочно снабдить с.-х. кооперацию нужными крестьянскими товарами.

ПРИНИМАЮТСЯ МЕРЫ ПРОТИВ РЕТИВЫХ ЗАГОТОВИТЕЛЕЙ

ГЯНДЖА, 31-V. (Наш кор.). Из Казахского района сообщают, что там агенты акц. об-ства «Шерсть», животноводсоюза и др. ловили приезжих крестьян «с поличным», т.-е. в момент продажи своих товаров, звали «для устранения» милиционеров и заявляли привозящим, что никому кроме них крестьяне продавать своих продуктов не могут. Наиболее же ретивые представители заготовляющих организаций не останавливались даже перед отбиранием привезенных на рынок продуктов. Сейчас, в связи с распоряжением правительства принимаются меры к ограждению приезжающих в город крестьян от подобных незаконных требований и к устранению причин, мешающих свободной продаже ими продуктов своего хозяйства.

Безобразия на эйлагах продолжаются

В КАРАБАХСКОМ ОокругЕ ВЫЯВЛЕНЫ СЛУЧАИ КУПЛИ-ПРОДАЖИ ПАСТБИЩ. МЕСТНЫЕ ВЛАСТИ НЕ ПРИНИМАЮТ ПРОТИВ ЭТОГО МЕР УЧАСТНИКОВ ЭТИХ СДЕЛОК, А ТАКЖЕ ПОКРЫВАЮЩИЕ ИХ УЧРЕЖДЕНИЯ НУЖНО ПРИВЛЕЧЬ К СТРОГОЙ ОТВЕТСТВЕННОСТИ

РАБОТА ПРАВИТЕЛЬСТВЕННЫХ КОМИССИЙ НА КОЧЕВКАХ

БАКУ, 31-V. (Наш. кор.). От правительственных комиссий, посланных на места для проверки степени выполнения местными организациями директив вышестоящих органов по обслуживанию кочевников, стали поступать в Аз. ЦИК первые сведения. **В Сальянском округе** до сих пор не приняты меры, регулирующие порядок передвижения кочевников на эйлаги. Из Карадонлинского дайра этого округа двинулись на эйлаги кочевники 6 сел в Карабахский округ, а последний, в виду недоговоренности с сельскими организациями, отказался их принять. Кочевникам, чтобы не возвращаться обратно, пришлось арендовать частным образом пастбища у местных зажиточных крестьян. По сведениям членов правительственной комиссии, посетившей этот район, тут **наблюдаются случаи тайной купли-продажи и аренды пастбищ. Местные же власти не принимают к выяснению и изжитию этого никаких мер. В Кубинском округе** для непосредственного обслуживания кочевников, вместе с последними выехали на эйлаги 3 сельсовета: Хналык, Криз и Халтан. Кроме того, в этом же округе организовано 2 новых сельсовета в районе кочевок: Шах-Дадаш и Баба-Дексан. В целях усиления почтовой связи с эйлагами **увеличен штат разносчиков-почтальонов** в Дивичинском, Куссарском и Кранакендском почт.-тел. конторах. Организовано на эйлагах два врачебно-ветеринарных пункта.

РАСПРЕДЕЛЕНИЕ ПАСТБИЩ В ССРА

ЭРИВАНЬ, 31-V. (Закгаг). — По составленному плану, в текущем году в Армении будет использована под эйлаги следующая площадь: в Эриванском округе — 65.000 га местными жителями, 38.000 га кочевниками из Азербайджана; в Ленинаканском округе — 32.000 га местными жителями и 12,000 га кочевниками из Грузии; 13.000—ленинаканским совхозом; в Лори-Бамбакском округе — 54.000 га местными жителями, 21.000—кочевниками из Азербайджана и 19.000 га кочевниками из Грузии; в Севанском округе — 94.000 га местными жителями, 32.000 га кочевниками из Азербайджана и 10.000 га яныхским совхозом; в Зангезурском округе — 30.000 га местными жителями, 75.000 кочевниками из Азербайджана и 6000 базарчайским совхозом.

Не уделяют внимания с.-х. налогу

ЗАДАНИЯ НАРКОМФИНА НЕ ИСПОЛНЯЮТСЯ

БАКУ, 31-V. (Закгаг). — Командированные в округа сотрудники наркомфина АССР сообщают, что кампания по учету об'ектов обложения с.-х. налогом проводится очень слабо. Окружные организации относятся к заданиям наркомфина по учету об'ектов и исчислению налога безучастно. В Гянджинском округе до сих пор не приступили к проведению кампании. В Карабахском округе работа по учету осложняется тем, что места не представили точных сведений о числе батраков, а также лишенцев.

Работа без руководства

БАШНОРАШЕН, 31-V. (Наш. кор.). Мы уже сообщали, что в Сталинском (Шарурском) районе ведется учет об'ектов по обложению с.-х. налогом. К сожалению, кампания ведется без всякого участия в ней представителей местных, партийных и советских организаций. **Сельские советы и помогающие им при ведении учета сельские учителя не получают никаких указаний от районных организаций.** Статистический отдел и госстрах не приняли в кампании никакого участия.

Как отнесся к кампании дайрасполком, можно судить по следующему факту: **вся литература по с.-х. налогу застряла в канцелярии дайра исполкома.** Ни один из членов президиума дайрасполкома не выехал в деревни для руководства кампанией. В такой обстановке весьма возможны грубые ошибки при учете об'ектов.

В Цхалтубо—наплыв больных

НЕДОСТАТОК ЛЕСА ЗАДЕРЖИВАЕТ ЖИЛСТРОИТЕЛЬСТВО НА КУРОРТЕ

КУТАИС, 31-V. (Наш. кор.). В этом году в Цхалтубо наблюдается значительный наплыв больных. В настоящее время на курорте находится 1500 больных — цифра большая для мая, когда на курорте бывает сравнительно мало больных. Большинство курортников составляют крестьяне—55 проц.

Ванны в этом году будут пропускать 2.500 чел. ежедневно.

Питание больных удовлетворительно. Курорт обеспечен кооперацией необходимыми продуктами. Имеется кооперативная столовая. На рынке постоянно имеется: молоко, яйца, мясо и др. продукты. В парке открывается павильон, в котором будут отпускаться завтраки. Открывается в парке вновь выстроенная читальня, устанавливается радио большой мощности.

В помещениях госстраха, а также в частных домах можно уместить не более 1500 чел., между тем строительство жилых домов для курортников задерживается из-за отсутствия лесных материалов.

Разведки на Чиракидзоре

Запасы серного колчедана на Чиракидзоре достигают 700 тыс. тонн. В 1930-31 году на рудниках будет добыто 40 тыс. тонн колчедана.

ГЯНДЖА, 31-V. (Закгаг). — Прибывший сюда заместитель управляющего Закгорхимтреста инж. Джапаридзе в беседе с сотрудником Закгага сообщил следующее:

— На Чиракидзорских рудниках серного колчедана предполагаемая ранее **цифра запасов серного колчедана в 700.000 тонн ныне подтвердилась.** Идет подготовка месторождений для добычи в 1930-31 г. 40.000 тонн серного колчедана.

Разведочные работы ведутся при помощи алмазного бурения, четырьмя алмазными станками. Если обещанные наркомторгом алмазные станки будут нами получены в июне-июле, то район горы «Панта» будет полностью разведан.

Основным затруднением является отсутствие жилищ для рабочих. Азгостехстрой, принявший на себя постройку двух жилых домов и четырех зданий промышленного значения, до сего времени не закончил ни одной постройки, хотя по договору срок сдачи построек истек 7 месяцев назад. **Такое положение вынудило трест отказаться от договора с Азгостехстроем и хозяйственным способом приняться за окончание построек. Работы эти ведутся форсированным темпом.**

Производственная программа по разведкам за семь месяцев выполнена на 72 проц. годового плана, что в переводе на время составит превышение программы на 14 проц. Себестоимость метра проходки со 180 руб. по плану снижена до 132 руб. Немного хуже обстоит дело с алмазным бурением, где стоимость метра проходки против плана повысилась на 16 проц., что об'ясняется невозможностью производства работ в зимнее время, а отсюда и простоем станков. Но этот прорыв будет ликвидирован за имеющиеся в нашем распоряжении пять месяцев летнего времени.

Бурение в Чиракидзоре ведется самим трестом. Рабочая сила подготовлена трестом путем бригадного учничества на месте.

Строительные планы не обеспечены строительным материалом

Дефицит кирпича по ЗСФСР на 1930—31 г. достигает 200 милл. штук

Рост кирпичного производства не поспевает за ростом строительства

Два завода-гиганта или 50—60 небольших кирпичных заводов?

Темпы строительства по всему Союзу и, в частности, в ЗСФСР с каждым годом вызывают все большую потребность в строительном материале. Однако, в этой части можно наблюдать большой недостаток в материалах, делающий некоторые из них остро дефицитными. Сейчас в ЗСФСР большая потребность в основном строительном материале — кирпиче, которого не хватает для покрытия нужд строительных организаций.

Выпуск продукции имеющихся в ЗСФСР кирпичных заводов явно отстает от роста строительства.

В Тифлисе было 10 кирпичных заводов исполкома и кирпичный завод дома заключения в Ортачалах. Выпуск всех этих заводов равняется 29 милл. кирпичей в год. Сейчас из этих заводов работают только 7, остальные приостановили работу из-за того, что залежи глины вокруг заводов истощились. В Шроше (около Каспи) работает завод, выпускающий в год не более 800 тысяч штук огнеупорного кирпича. В Казахе имеется завод, выпускающий до трех милл. кирпичей, в Кутаисе—до 10 милл. кирпичей, в Самтреди—до 3 милл. кирпичей. Это наиболее крупные заводы. Кроме них в ЗСФСР имеется ряд мелких заводов с небольшим выпуском продукции.

Выпуск всех перечисленных заводов в год около 165 миллионов кирпичей — цифра, которая очень отстает от потребности строительства. Потребность ЗСФСР в кирпиче в 1930-31 году по планам строительства —412,493 тысячи кирпичей. Часть этой потребности за недостатком кирпичей предполагается заменить 10 тыс. кубометров артикского туфа и 150.000 кубометров саманного сырца для построек.

Все же, несмотря на эти мероприятия, на 1930-31 год имеется дефицит в 200 миллионов кирпичей. Дефицитность кирпича будет увеличиваться с каждым годом, так как в будущем году по планам строительства понадобится 566 милл. кирпичей и к концу пятилетки—535 миллионов.

В этом году Тифлисский исполком начинает строить мощный кирпичный завод в Грма-Геле, выпуск продукции которого будет до 10 миллионов кирпичей в год. В Баку и Гянджке строятся заводы с годовой производительностью до 7 миллионов кирпичей каждый. Будет приступлено к постройке кирпичных заводов в Армении с годовым производством в 31½ милл. кирпичей, в Гори, Ахалцихе и Кобулети будут выстроены заводы с годовым выпуском в 21½ милл. кирпичей каждый. Кроме этого, будут строиться заводы в Уджарах, Сальянах и Агдаме.

В этом году уже пущены в ход кирпичные заводы около Ахал-Сенаки и около Шорапани с производительностью каждого до 7 милл. штук кирпичей.

Несмотря на увеличение количества заводов, все же производство кирпича значительно отстает от растущей с каждым годом потребности в нем.

Дефицит кирпича может быть покрыт или постройкой двух заводов-гигантов с тоннельными печами, с пропускной способностью от 40 до 50 миллионов кирпичей, или же строительством в ближайшее время 50—60 небольших кустарных кооперативных заводов. Второй вариант более приемлем, так как мелкие заводы будут обслуживать близлежащие районы, что даст экономию в перевозках.

Заслуживает внимания и производство силикатного (кварцево-известкового) кирпича, как дающего значительную экономию в топливе и производство эффективного (пустотелого и пористого) кирпича, дающего экономию в материале.

Эти мероприятия к изжитию дефицита в кирпиче предполагает осуществить сектор капитального строительства Зак. ВСНХ. Мероприятия эти надо обсудить как можно скорее. Потребность в кирпиче растет и необходимо срочно принять меры к тому, чтобы постройки не остались без основного строительного материала.

Стромтрест снабжает... обещаниями

Недостаток кирпича остро ощущается уже в этом году. Неделю тому назад прекратились строительные работы в системе Жилсоюза, так как Стромтрест не выполняет договора на поставку кирпича.

К 1 мая Стромтрест должен был сдать Жилсоюзу Грузии 1.000.000 шт. кирпича, а сдал всего 200.000 шт. В мае вместо 500.000 шт. Жилсоюз получил 100.000 шт. Эти цифры показывают, что Стромтрест совершенно не справляется с возложенной на него задачей—обеспечить строящие организации кирпичами.

В результате—колоссальные убытки, не говоря уже о том, что теряются лучшие дни в строительном сезоне. Строительство удорожается. — недостаток кирпича вызывает простои; систематически приходится перебрасывать рабочих с одного строительства на другое.

Такое же, приблизительно, положение на работах Ахалмшени, которому также пришлось приостановить строительство целого ряда домов и предприятий. Не в лучшем положении находятся и другие строительные организации.

Стромтрест не скупится на обещания, но кирпича не дает. Регулирующим организациям необходимо в самом срочном порядке обследовать заводы Стромтреста и выяснить причины прорыва, которые грозят сорвать строительный сезон.

Запрошенный Зак. ВСНХ гос. научно-экспертизный институт в Москве выставил против этого ряд возражений. В основном институт указывает на то, что полученная в кладке экономия поглощается удорожанием производства из-за увеличения стоимости сушки и обжига. Кроме того, увеличение толщины кирпича заставит отказаться от многих, в особенности жирных сортов глины, из которых сейчас производится кирпич.

Предложение инж. Мелик-Нубарова президиум Зак. ВСНХ передал зак. институту стройматериалов для произведения опытов. На эти опыты ассигновано до 3.000 руб.

Утолщенный кирпич

Предложение инж. Мелик-Нубарова об увеличении толщины строительного кирпича обсуждалось в президиуме Зак. ВСНХ. По данным инж. Мелик-Нубарова, увеличение толщины кирпича на 20 м/м (с 65 м/м до 85) должно ускорить работы по ведению кладки на 26,7 проц., удешевить стоимость кладки на 25 проц. и значительно уменьшить количество боя кирпича.

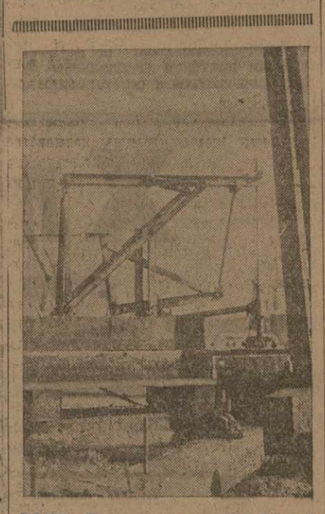

БАКУ. Приводная качалка. (Новый способ добычи нефти, не требующий сооружения вышек).

СМОТР ОБЩЕСТВЕННОГО ПИТАНИЯ

ЗАКРЕПИМ РЕЗУЛЬТАТЫ СМОТРА

Организуем общественное питание на селе

ВЫЯВЛЕННЫЕ НЕДОЧЕТЫ ДОЛЖНЫ БЫТЬ ЛИКВИДИРОВАНЫ

Смотр закончился, начинается систематическая работа

Смотр общественного питания закончился. Республиканский смотровый штаб разрабатывает итоги смотра. На-днях состоится общегородская конференция смотровых бригад совместно с кооперативными и хозяйственными организациями. Ныне мы переходим от ударной кампании к планомерной, систематической работе над рационализацией общественного питания.

Подводя общие итоги смотра по Закавказью, следует сказать, что смотр определенным образом помог концентрации внимания советской общественности к коллективному питанию и сдвинул с мертвой точки дело реорганизации работы существующих столовых. По одному Тифлису в смотровых бригадах участвовало 500 рабочих, 250 пионеров, врачи, домохозяйки, бригады поваров и т. д. В результате обследования постановки общественного питания были выработаны практические предложения, которые должны быть проведены в жизнь в обследованных столовых. Уже сейчас заметны некоторые улучшения в санитарном состоянии, в повышении доброкачественности пищи, в более внимательном отношении к потребителю и т. д. Все эти достижения следует закрепить посредством проверки выполнения столовыми предложений рабочих бригад.

В результате смотра заметно также расширение общественного питания. В Тифлисе открываются в скором времени столовые на шелкоткацкой фабрике, на паровозо-ремонтном заводе, на заводе им. 26 и в ряде других. В общем предполагается открыть 20 новых столовых точек, преимущественно в рабочих районах и при заводах. В Баку в результате смотра открыты 29 пищеотпускных пунктов, в скором времени начнется постройка фабрики-кухни. Постройка фабрик-кухонь намечаются также в Чиатуре и Кутаисе.

В результате смотра почти закончена передача столовых Закгто, «Нарпита» и различных инвалидных и кооперативных об'единений в ведение отдела общественного питания Еркоопа. При республиканском штабе по смотру создана комиссия по пересмотру пятилетки общественного питания по ССРГ, составленной наевым товариществом «Нарпит». Старая пятилетка совершенно не удовлетворяла быстро растущей потребности и не поспевала за темпами нашей хозяйственной жизни. Комиссия перерабатывает пятилетку заново. Уже состоялось два заседания, на которых различные местности разбиты по категориям в зависимости от их административной и промышленной значимости. По некоторым местностям охват общественным питанием к концу пятилетки намечен в 100 проц. В среднем охват населения по Грузии к концу пятилетки намечен в 60 проц., в то время как в старой пятилетке всего должно было быть охвачено 30 проц.

Плохо обстояло до смотра с организацией самодеятельных столовых при жактах и рабочих домах. В результате смотра намечена постройка 5 столовых при крупнейших жактах. Уже составлены проекты столовых и жилсоюзом отпущены средства.

Одним из основных тормозов в расширению общественного питания было до сих пор отсутствие кулинарных кадров. На это обращено было республиканским штабом и прессой серьезное внимание и в результате мы имеем некоторые достижения в деле подготовки кадров. Наркомтруд организует при центральной бирже труда курсы по подготовке новых кадров для столовых и для переквалификации имеющихся кадров. Цекаширп намечает организацию краткосрочных курсов поваров для села. Предполагается открытие техникумов и фабзавучей общественного питания в крупных городах Закавказья — Баку, Кутаис, Батум, Тифлис и т. д.

Но наряду с достижениями необходимо отметить недостатки смотра.

Смотр общественного питания совершенно не захватил села, несмотря на то, что именно там наиболее плохо обстоит с организацией коллективного питания. Примерно: по Грузии общественная столовая существует только в Самтависской коммуне. Насколько сильна тяга крестьян к коллективному питанию, видно из того, что после организации столовой поступило около 100 заявлений от крестьян окрестных сел о приеме в коммуну. Никто этой потребности, этого стремления не учитывает. Закавказский колхозцентр, имеющий 300.000 рублей, ассигнованных на развитие общественного питания в колхозах, почему-то маринует их. Цекаширп также ничего не делает для помощи крестьянам в деле обобществления их питания и задерживает открытие краткосрочных курсов для поваров, которые должны быть посланы на село.

Республиканский штаб по смотру уделил очень мало внимания селу и в результате организация общественного питания и в колхозах застыла на мертвой точке.

Существующие препятствия для развития общественного питания наблюдаются и в городе. Плохо обстоит со строительством жактовских столовых, которое не начато еще вследствие инертности правления Еркоопа.

Во время итоговой кампании по смотру необходимо, кроме закрепления достигнутых результатов, наметить план дальнейшей работы по устранению недочетов в общественном питании. Смотровые бригады должны проверить выполнение их предложений по улучшению работы столовых. Республиканская конференция, которая состоится перед всесоюзной конференцией по общественному питанию, должна подвести окончательные итоги и наметить дальнейший план работы.

И. Ш.

В результате смотра

— В связи с реорганизацией т-ва «Нарпит» уполнаркомторг разрабатывает вопрос о создании у себя отраслевого об'единения по общественному питанию. Кроме этого, разрабатывается проект постройки техникума общественного питания. Одновременно предполагается организовать краткосрочные курсы для подготовки кулинарных кадров.

— В Ахал-Сенаки закончился смотр общественного питания. Бригадами, выделенными упрофбюро, обследованы все столовые как в городе, так и в провинции. Из поступивших материалов видно, что дело общественного питания поставлено плохо. Пища изготовляется нечисто (Сенаки, Абаша), не соблюдаются элементарные правила по устройству столовых и врачебного надзора (Сенаки, Накалакеви), помещения под столовые большею частью негодны, служащие в столовых—нечлены профсоюзов, не застрахованы.

По следам смотра

Британский врачей, организованной республиканской комиссией, было во время смотра обследовано 108 точек общественного питания, принадлежащих Еркоопу, Нарпиту, Закгто, а также студенческие столовые.

Обследование выяснило, что 26 проц. столовых находятся в подвалах, 13 проц.—в полуподвальных помещениях. В подвалах сыро, нет достаточного освещения. Пребывание в таких столовых неблагоприятно отражается на здоровье посетителей и работников столовых. Ни в одной из тифлисских столовых нет раздевальной комнаты. Посетители обедают в пальто, галошах и головных уборах. В большинстве столовых отсутствуют полотенца, мыло и умывальники для мытья рук.

Столовые должны быть не только местом приема пищи, но и местом культотдыха. Между тем, почти во всех столовых отсутствуют культуголки.

Особо нужно остановиться на продаже спиртных напитков. Большинство столовых посредством огромных накидок на вино, пиво и т. д. (50-60 проц.) уравновешивает свой баланс.

Нагруженность наших столовых недостаточна. Пропускная способность столовой «Ориант» — 800 обедов, отпускается 400 обедов. Так во многих столовых.

В заводских и студенческих столовых цены также высоки. Замечено, что продукты, примерно, на 100 обедов даются на 120-130 обедов. В результате уменьшение питательности. В меню до сих пор преобладают порционные и любительские блюда, стоящие до 3-4 рублей. Нет у нас еще вегетарианского питания. Нет специально детского питания, нет утилизации отбросов.

Громадное большинство столовых открывается без предварительного разрешения санпадзора.

Совершенно недостаточна механизация производственной части столовых. Она выражается лишь в мясорубках (изредка моторных). Картофелечисток, хлеборезок не встречается нигде, не говоря уже о паровых котлах и паровых судомойках. В результате — ручная работа и антисанитария. Наиболее высокооплачиваемые повара в столовых — практики, без всякой теоретической подготовки в области гигиены.

Калорийность обедов по принятой гигиеной норме должна составлять 1.400-1.500 калорий. В наших же столовых калорийность составляет: в столовых Закгто — 573 калорий, в столовых Нарпита — 621,7, Еркоопа —645,6.

Только увеличив питательность обедов и снизив цены, мы сможем охватить общественным питанием массы потребителя.

„Скотовод" и „Союзмясо" не ладят

Акц. о-ва Скотовод и Союзмясо—друг другу «сродни». На одно из них постановлениями партии и правительства возложено выращивание скота и реконструкция всего скотоводческого хозяйства, а на другое—заготовка скота для снабжения мясом трудящихся.

Надо еще добавить, что у нас в ЗСФСР Скотовод, помимо выращивания мясного скота, имеет и другую не менее важную задачу—организацию крупного молочного хозяйства.

Таковы предпосылки. Следствие же почти 6-месячной совместной работы этих двух организаций совершенно им не соответствует.

По директивам высших органов, о-во Скотовод должно было заключить с о-вом Союзмясо договор, по которому последнее должно было передать ему до 1 сентября этого года 2.500 голов продуктивного молочного скота. При этом директивы были таковы, что часть этого скота Союзмясо должно было передать даже до заключения договора. Однако, Союзмясо не только не сделало этого до заключения договора, но не делает этого и сейчас, когда договор уже заключен. Даже больше,—оно просто не хочет сдавать скот Скотоводу.

Подтверждений этому очень много. Недавно о-во Скотовод послало своего приемщика в Баку для приемки скота. Азербайджанские работники Союзмяса его выдворили.

— Ни одной головы скота в Азербайджане нет, и ни одной головы у нас не получите.

Конечно, это было неверно. Выехавший в Баку вслед за этим зам. директора тиф. конторы Скотовода установил, что скота было около 6.000 голов и что из этого количества можно было отобрать немало продуктивного скота. Часть ими была отобрана. Такие же случаи были в Гяндже и в Закаталах.

Да, даже в Тифлисе, где, казалось бы, обеим организациям было бы легче всего столковаться, комиссия Скотовода отобрала из заготок Союзмяса 105 коров, но Союзмясо почему-то сдало только 40, и то с большой неохотой. Коровы эти стоили при покупке максимум 50-75 руб. (6-7 пуд. мяса), передавая же их Скотоводу, Союзмясо начисляет на них «передержку» скота и накладные расходы в общей сумме 98 руб. с копейками. Таким образом, тощедушные коровенки обходятся Скотоводу, берущему их для метизации, почти в 200 руб.

В общей сложности до сих пор Скотоводу с великими трудностями удалось «выцарапать» у Союзмяса около 200 голов скота. План организации совхозов этим уже нарушен. Дальше он может быть просто сорван, не говоря уже о том, что заготовки через Союзмясо обходятся Скотоводу непомерно дорого.

Между V и VI с'ездами

Прорывы на газетном фронте

Ни один из предыдущих периодов не пред'являл нашей печати таких требований, не выдвигал таких сложных вопросов, не требовал такой напряженной, гибкой работы, как 2½ года, разделяющие V и VI с'езды закавказских партийных организаций. Характер и об'ем задач, стоящих перед печатью, определяются теми специфическими условиями, в которых развивается народное хозяйство Закавказья, в которых происходит борьба за генеральную линию партии.

Как же выполняла закавказская печать поставленные перед ней задачи? С каким балансом подходит она к VI с'езду закавказских партийных организаций? Служила ли она в течение этого ответственного периода «самым острым, самым сильным орудием партии, при помощи которого партия ежедневно, ежечасно говорит с рабочим классом на своем, понятном ему, языке» (Сталин)?

Бурный рост тиража закавказских газет, рушащий самые смелые предположения комитета по делам печати и быстро обгоняющий цифры пятилетки, говорит одновременно и об огромных культурных сдвигах в массах, и о качественном росте печати. Если к V с'езду разовый тираж наших газет составлял 244.000 экземпляров, то на 1 мая 1930 г. он достиг 780.000. Особенно бурно растет национальная печать, решительно опровергая клеветнические утверждения антисоветских партий о разрушении якобы ими национальной культуры, о засильи в Закавказье русского великодержавия.

Вот несколько цифр, опровергающих меньшевистско - муссаватистско-дашнакские выдумки: «Коммунист» (груз.) поднял свой тираж за 2½ года с 15 до 35.000, «За коллективизацию» (быв. «Ахали Сопели»)—с 30 до 95.000, «Мачкал» — с 8 до 18.000, «Княдли»—с 3 до 17.000. Не менее характерен резкий рост тиража массовых рабочих газет, увеличившийся в 3-4 раза.

Эти цифры станут еще показательнее, если вспомнить, что в царское время тираж всех газет Закавказья едва достигал 100.000 экземпляров, а центральный орган меньшевиков «Эртоба» даже в «лучшие времена» печатался в 15-16.000 экземпляров.

В результате роста тиража окрепла и материальная база печати. Если в 1927 г. у нас не было бездефицитных изданий и газеты поглощали огромные дотации из государственного бюджета, то теперь есть даже доходные («Коммунист» на груз. яз. и «Вышка») и бездефицитная газета («Вак. Рабочий»). Укрепление газетно-издательского хозяйства дало возможность значительно улучшить технику газетного дела. Мы располагаем сейчас типографиями, ротационными машинами, которые для печати царского Закавказья были недосягаемы.

* * *

Но чем больше количественные успехи печати, чем быстрее растет ее тираж, чем шире и глубже она охватывает массы, тем большие требования пред'являет к ней партия. Характер этих требований определяется той ролью, которую закавказская печать должна была играть, чутко учитывая особенности Закавказья в борьбе за чистоту ленинизма, за большевистскую критику, за индустриализацию и пятилетку, за социалистическую перестройку деревни, за укрепление хозяйственной мощи Закавказской федерации.

Своим успехом при разрешении узловых вопросов социалистического строительства закавказские партийные организации в значительной степени обязаны печати, организовавшей рабочую общественность вокруг решений и лозунгов партии. Показателем этого явилась борьба с троцкизмом, решительный разгром которого был бы немыслим без мобилизации широких партийных масс, проведенной печатью. Не малую помощь оказала печать партии и в борьбе с правым уклоном, вскрывая специфические особенности последнего в закавказских условиях, решительно разоблачая практику правого оппортунизма. Газеты приняли активное участие в пропаганде социалистического соревнования, в борьбе за промфинплан, социалистическую перестройку деревни. Переход от кабинетных методов организации общественного мнения к живым формам воспитательно-пропагандистской работы, читательские конференции, практика выездов на предприятия, в деревни, выпуск специальных номеров газет на местах, выпуск сменных полос—все это сильно подняло авторитет печати и усилило оперативную роль ее в социалистической стройке.

* * *

Однако, успехи закавказской печати не должны затушевывать перед нами крупных прорывов газетного фронта. Газеты все еще недостаточно усвоили требования быть сигнализаторами партии, не проявляют достаточной инициативы в постановке злободневных вопросов, все еще страдают «кампанейщиной», не умеют агитировать информацией, доводить до конца начатые кампании, разоблачения и т. д. Вот характерный факт, доказывающий, до чего мало чуткости мы проявляем к информации, как к самому острому оружию агитации. Не так давно ТАСС передал телеграмму о том, что безработица в СССР сократилась на 38 проц. Эта заметка, дававшая богатый материал для агитации, была напечатана некоторыми газетами среди обычных телеграмм. Ни одна из газет не откликнулась на нее статьей, но попыталась использовать этот факт для того, чтобы сравнить положение безработицы в СССР и в капиталистических странах.

Но дело не только в неумении агитировать фактами. **В наших газетах, как правило, отсутствуют статьи, конкретно, толково раз'ясняющие политические и хозяйственные вопросы.** Борьба с правым уклоном носила в печати, мы бы сказали, «деляческий характер». Газетные полосы пестрили фактами о правооппортунистской практике и обходили молчанием теоретическое обоснование правыми оппортунистами своих позиций. На эту тему, за исключением перепечаток из центральных газет, почти не было дано статей. Не нашла никакого отражения в нашей печати (даже в отделе библиографии) и дискуссия последнего периода о «новом этапе нэпа». Прорыв фронта печати в борьбе с правым уклоном не явился случайностью: он лишний раз подчеркнул, **что газеты до сих пор работают с значительной степени «самотеком», не организуя притока материала, не обосновывая его раз'яснительно-руководящими статьями.**

То же самое надо сказать о популяризации партийных директив, раз'яснении важнейших постановлений и законов правительства.

* * *

Вплоть до ноябрьского (1929 год) пленума Закграйкома хозяйственные вопросы освещались в печати крайне слабо и поверхностно. В частности, нефтяной промышленности газеты стали уделять внимание по-настоящему только в связи с сураханским прорывом. Печать не использовала широко на этом важнейшем участке хозяйственного фронта оружия самокритики, не организовала рабкоров для того, чтобы вскрыть недочеты в работе Азнефти и сигнализацией предупредить прорыв. Наоборот, ссылаясь на «плохое снабжение нефтепромышленности оборудованием», на «об'ективные причины» («Коммунист» тюркский, «Ени Иол», «Бак. Рабочий»), некоторые газеты замазывали промахи в работе нефтяных промыслов, зависящие от самих же рабочих, от недостаточной мобилизации масс вокруг борьбы за промфинплан.

Печать плохо популяризировала конкретным материалом и пятилетний план промышленности. Слабо была развернута кампания вокруг итогов первого года пятилетки. Даже «Заря Востока» выпустила 1 октября (начало хозяйственного года) номер, который отнюдь нельзя назвать удовлетворительным как в смысле полноты содержания, так и формы, в которой был подан материал. «Рабочая Правда» вовсе не воспользовалась этим днем, чтобы популяризировать пятилетку. Лучше, сравнительно, провела эту кампанию бакинская печать.

Социалистическое соревнование, как основа борьбы за промфинплан, освещалась в газетах в значительной степени формально. Материал о соревновании большей частью носил случайный характер. Почти отсутствовала проверка хода соревнования путем рабкоровских налетов, обследований, перекличек, смотров, конференций читателей. Некоторые газеты, не усвоив, повидимому, сущности лозунгов социалистического соревнования и ударничества, вносили путаницу в их трактовку и сбивали с толку рабочих. Так, например, «Бакинский Рабочий», не веля почти кампании за охват рабочей массы соревнованием, неожиданно выбросил лозунг о **«поголовном вовлечении рабочих в ударные бригады».** Этот призыв не явился опечаткой, так как он повторяется и дальше в тексте статьи («Б. Р.» 3 февраля). Подобный лозунг, при охвате в Баку социалистическим соревнованием (мы имеем в виду подлинное, а не показное соревнование) едва ли 40 проц. рабочих, иначе как ребячеством, игрой в ударничество назвать нельзя.

Перелом в освещении и постановке печатью хозяйственных вопросов и, главным образом, борьбы за промфинплан наступил только в последнее время. Он выразился в перестройке массовой работы газет под углом зрения хозяйственных задач, организации рабкоровских бригад, выездных редакций, выпуске специальных газет («Тревога», «Бак. Рабочий» и «Коммунист» у железнодорожников, «Рабочая Правда» у кожевников и суконщиков и т. д.), сменных полос, организации штабов борьбы с потерями, борьбе с брачеством на конкретных примерах (бакинские предприятия, «Парижская Коммуна», автотранспорт, завод им. Сталина в Тифлисе) и, наконец, в проведенном достаточно энергично смотре социалистического соревнования в связи с его годовщиной.

Но достигнутый перелом нельзя назвать достаточным. Газеты ограничиваются печатанием сводок о ходе социалистического строительства, не увязывая борьбы за промфинплан с текущими задачами производства. Сводки редко сопровождаются пояснительными статьями, анализирующими причины недовыполнения планов, выясняющими истинных виновников прорывов, недочеты в работе «треугольника», препятствующие предприятиям работать нормально, указывающими, наконец, четко, на основе мнений рабочих и специалистов, пути и средства к ликвидации прорывов. Не нашло почти никакого отражения на страницах печати и указание ЦК о необходимости завести «красную и черную доски».

* * *

Но особенно крупными прорывами отмечена борьба печати на фронте коллективизации сельского хозяйства. Многие редакции газет, допустившие грубые извращения партийной линии, оправдывают себя тем, что их ошибки являлись только следствием общих ошибок, «левых» загибов, допущенных самими же партийными организациями.

Можно ли принять во внимание подобное самооправдание? Конечно, нет.

Вина печати заключается в том, что она очень слабо популяризировала важнейшие директивы ЦК ВКП (б), не сигнализировала партии о перегибах, о безобразиях, творившихся в деревне, о настроении крестьянства.

А между тем в Закавказье с его чрезвычайно сложной хозяйственно-бытовой обстановкой и особенностями роль печати в борьбе за коллективизацию сельского хозяйства особенно ответственна. Этой ответственности большинство наших газет не осознало. Вместо того, чтобы помогать партии бороться путем самокритики с ошибками, печать, утратив под влиянием «головокружения» способность критически относиться к фактам, усугубляла своим «ура-тоном», неопределенными или неправильными толкованиями основных лозунгов коллективизации, «левые» загибы и головотяпство.

Яркими примерами безответственного, непродуманного, ничем не оправдываемого отношения к самым острым вопросам с.-хоз. кампании явились путаные раз'яснения бакинскими газетами политики партии.

Так, например, **«Ени Иол»,** говоря о задачах месячника животноводства, решительно утверждала, что «в районах не сплошной коллективизации кулацкий скот будет отобран за твердую, дешевую цену» (№ от 4 февраля). Немудрено, что подобная нелепость явно помогала кулацкой агитации и усилила хищнический убой скота.

«Бак. Рабочий» не дал ни одной руководящей статьи, толково раз'ясняющей лозунг ликвидации кулачества, как класса, на основе сплошной коллективизации. Ни в одной из руководящих статей «Бакинского Рабочего» за период с января по 10 февраля нет указаний на особенности коллективизации сельского хозяйства в Азербайджане.

Тот же «Бак. Рабочий» призывал в начале марта ставить **весь** скот «под крышу колхоза», а в конце марта поместил большую корреспонденцию **«Не жизнь, а малина»,** рисовавшую самыми яркими красками совершенно неправдоподобную картину коллективизированной деревни—жизнь, которая протекает в обстановке «стопроцентного социализма».

Немалую путаницу в дело коллективизации и сельского хозяйства внес и **«Хорурдаин Айастан».** Вопрос о «сплошной коллективизации» Армении для «Хорурдаин Айастана» не подлежал никакому сомнению даже после решительных статей «Правды» об учете особенностей отсталых районов, о недопустимости механического перенесения в них опыта зерновых районов.

«Те, кто покидает фронт сплошной коллективизации,—пишет «Хорурдаин Айастан» 7 февраля,—кто пытается под разными предлогами выступить против сплошной коллективизации, **чья рука дрожит в деле раскулачивания, не могут быть в партии или в комсомоле».**

Вместо импорта—советскую продукцию

Вопрос о замене импорта советской продукцией не раз обсуждался в печати и на различных совещаниях. В широком освещении, применительно к условиям ЗСФСР, проблема эта обсуждалась на совещании в клубе работников народного хозяйства по докладу т. Паннева (экспортно - импортное управление Закнаркомторга).

До сего времени очень мало обращалось внимания на разведение в ЗСФСР **пробкового дуба;** дело дальше небольших опытов не пошло. Однако, импорт его коры составляет до 7.503 тонны — на 2.412.000 руб.

Климатические условия ЗСФСР весьма благоприятны для разведения пробкового дуба. На 1930-31 год по Абхазии площадь посадки пробкового дуба предполагается довести до 40 га, по Азербайджану — 20 га и по Грузии — 25 га. К 1933-34 году эти количества будут соответственно увеличены до 500, 600 и 900 га.

В ЗСФСР имеется много сухих и песчаных районов, в которых могут произрастать различные виды **каучуконосов** (хандрила, гвайюла, сконцнера и др.). Поэтому опытам, начатым на Апшеронском полуострове, где был сделан первый резиновый мяч из закавказского каучука, надо придать широкий научный характер. К этому вынуждает широкий спрос на каучук в связи с ростом автомобилизма в Союзе. В среднем импорт каучука в год достигает десятка миллионов руб.

В то время как у нас есть множество растительных пород, содержащих в себе **дубильные вещества,** дубители до сих пор еще завозятся к нам из - заграницы. Мало того, — большое количество их завозится из северной части Союза — в Закавказье, которое само может не только покрыть свою потребность в дубителе, но и снабжать ими значительную часть СССР.

В 1927-28 г. зависимость от мирового рынка в отношении дубителей равнялась 68 проц., и до сих пор в год его импортируется до 42.768 тонн на 8.079.000 руб.

В число дубильных пород, произрастающих в ЗСФСР, входит мимозакация, кермек - корень, рододендроны и т. п. В плане на 1930-31 г. из этих пород намечено получить 4.950 тонн дубильных веществ при потребности ЗСФСР в 938 тонн.

В ЗСФСР произрастает значительное количество видов эфироносных и маслянчных растений. А между тем, при исключительно благоприятных условиях для их разведения, импорт их продукции в Союз достигает громадных сумм. В год импортируется на 1.507.000 руб. эфирного масла; на 124.000 руб. — камфары, 334.000 руб. — лимонной кислоты и т. д.

Большие суммы можно сэкономить и на текстильном сырье, которое имеется в ЗСФСР и на развитие которого должно быть обращено должное внимание.

Использование **горных богатств** ЗСФСР только начинается. В то же время импорт различных **цветных металлов** из - заграницы отнимет солидные суммы.

Очень слабо ведутся разведки и по различным группам **нерудоископаемых,** на импорт которых каждый год уходят громадные суммы. Помимо серы и алюминия в ЗСФСР имеется множество различных видов нерудоископаемых, на разведки которых следует обратить серьезное внимание.

До сих пор никто не знает о местонахождении так называемых **поделочных камней.** Акц. о-во «Силикат-искусство» сейчас ведет работы по организации камнерезной промышленности в ЗСФСР, которая должна дать большие экспортные возможности.

Мастерская Закводхоза сейчас производит различные инструменты — теодолиты, вертушки и т. п., — которые завозятся к нам из - заграницы.

Мастерская здравотдела Зак. ж. д. изготовляет медицинское оборудование вплоть до кварцевых ламп, которые до сих пор завозятся из-заграницы.

Все эти возможности замены импорта вполне реальны, и развитие их зависит только от проявления инициативы в этом деле и вложения средств.

Вопрос замены импорта советской продукцией должен быть сдвинут с мертвой точки.

Электротрактор на поля

На аграрную секцию института экономических исследований при Госплане ЗСФСР возложена проработка (совместно с изобретателями — профессорами Дидебулидзе и Амирадждиби) вопросов, связанных с применением электротрактора в сельском хозяйстве.

Аграрная секция уже выделила ответственных исполнителей, которые приступили к работе с целью закончить ее к 10 июня.

Электричество в быту

Закнаркомторг выдвинул вопрос о более экономном расходовании керосина и о замене его в быту электроэнергией. В начале апреля уполнаркомторга в республиках было дано задание в срочном порядке выработать меры, обеспечивающие более широкое применение электроэнергии в быту.

До настоящего времени **только уполнаркомторга в Азербайджане перешел к практическому разрешению этого важнейшего для нашего хозяйства вопроса.** Остальные же пока ничего не сделали в этом направлении. Между тем, **более широкое применение электроэнергии в быту может снять с внутреннего рынка значительное количество керосина, освободив его для экспорта.**

Снабжение по категориям

Для снабжения рабочих и служащих нормированными товарами Наркомторг установил две категории:

К первой категории отнесены: рабочие фабрично-заводских предприятий, рабочие железнодорожного, водного и местного транспорта, связи и коммунального хозяйства, при чем для последней группы рабочих установлен особый перечень профессий, выборные лица, принадлежащие до выборов к первой группе, выдвиженцы из рабочих первой группы в течение первого года работы в учреждениях, инженерно - технический персонал, работающий непосредственно на производстве, лица командного состава Красной армии, ГПУ и конвойной стражи, не получающие натурального пайка, ученики и инструктора школ ФЗУ и безработные, принадлежавшие до безработицы к первой группе.

Ко второй категории отнесены все рудящиеся и иждивенцы, имеющие право на заборную книжку.

Дети до 12-летнего возраста выделены в особую **«детскую» категорию.**

Сезонные рабочие, занятые на строительстве, лесозаготовках, в совхозах, по рыбной ловле, грузчики, водники - сезонники, советские работники на селе выделены также в отдельную категорию.

Нормы и порядок снабжения всех этих групп должны быть установлены особым постановлением Наркомторга.

Распределение под контроль

Совещание представителей кооперации и профсоюзных организаций отметило ненормальное положение в области отпуска и учета дефицитных и нормированных товаров.

Совещание нашло необходимым распределение этих товаров среди пайщиков **выделить из оперативных отделов кооперативов и сосредоточить в руках отдельного аппарата.**

Не увеличивая штата кооперативов, решено при каждом из них организовать **бюро по распределению и контролю над распределением дефицитных и нормированных товаров.**

Организована комиссия, в состав которой вошли: от СНСГ—т. Буадзе, от Цекавшпи—т. Лашкарашвили и от Еркоопа—т. Яхнин. Комиссия к 4 июня проработает положение о бюро контроля и выработает систему распределения дефицитных товаров.

Развертывается строительство совхозов

ЗАКПЛОДООВОЩЬ ПРИСТУПИЛА К СТРОИТЕЛЬСТВУ НОВЫХ СОВХОЗОВ. — НЕДОСТАТОК СТРОИТЕЛЬНЫХ МАТЕРИАЛОВ ЗАМЕДЛЯЕТ ТЕМП РАБОТ.

ШЕСТЬ НОВЫХ СОВХОЗОВ

Закплодоовощь постепенно развертывает совхозное строительство. По плану к будущему году намечено **довести площадь огородов и плодовых насаждений до 6 тыс. га.**

В Грузии закладывается 5 совхозов: один из них—в местности Брети, Горийского округа, на площади в 680 га, второй совхоз, на площади в 300 га, будет заложен в Тирипонской долине. Для изучения почвы сюда выехала специальная комиссия. Третий совхоз — персиковый — закладывается в Хидистави, Горийского округа.

В Абхазии также закладывается новый совхоз. Площадь совхоза—150 га, этот совхоз будет производить преимущественно экспортный чернослив. Для выбора места под совхоз в Абхазию выехала специальная комиссия во главе с проф. Гедеванишвили.

В Армении, в Сардарабадском районе, Закплодоовощи отведена под совхоз площадь земли в 500 га. К работам предполагается приступить в ближайшее время.

В совхозе «Пара-кар» (в 12 км. от Эривани), на площади в 60 га, произведена посадка персиковых и абрикосовых деревьев. Там же начата постройка казарм и жилого дома.

В совхозе Кицниса насаждения произведены на площади в 100 га, — посажены персиковые, абрикосовые, яблочные и грушевые деревья. В междурядьях посеяна свекла и бобовые культуры.

СТРОИТЕЛЬСТВО ЖДЕТ МАТЕРИАЛОВ

На капитальное строительство в текущем году отпущено Закплодоовощи 2.200 тыс. рублей. На эти средства в различных пунктах ЗСФСР строится **32 типовых фруктовых склада;** впервые в Гори строится **засолочно-шинковальный пункт.** Годовая производительность этого пункта свыше 16 тыс. центнеров капусты. В Юго-Осетии будет построена **паровая плодосушилка.** Закатальский **орехо-очистительный завод расширяется.** Там уже строится большой **склад для орехов** вместимостью в 16 тыс. центн.

В Кубинском районе строятся **два утепленных склада и 4 легких навеса,** в Гяндже строятся **4 склада для винограда.** В Армении развертываются работы, главным образом, по приспособлению имеющихся помещений **для калифорнийской сушки фруктов.**

Однако, строительство едва ли удастся закончить в срок, так как чувствуется крайний недостаток в строительных материалах. Грузгосторг обещает дать лес для строительства в средних числах июня, а **лес нужен уже сейчас.** Два месяца ведутся переговоры о передаче Закплодоовощи строительного бюро Закгосторга. Несмотря на постановление коллегии Закнаркомторга, **строительное бюро до сих пор еще не передано.**

Все эти препятствия должны быть устранены в ближайшее время.

Готовим тару для зерна

С 1 июня в ЗСФСР начинается **двухнедельник сбора мешко-тары** и брезентов для предстоящей хлебозаготовительной кампании.

Тара будет собираться как среди кооперативных организаций, имеющих большую задолженность Союзхлебу по таре, так и среди населения.

Двухнедельник может пройти успешно только в том случае, если все общественные организации примут деятельное участие в сборе тары.

Взято на учет 6200 специалистов

Закончился учет специалистов народного хозяйства, работающих в учреждениях Грузии. Всего взято на учет 6.200 человек, из них с высшим образованием—3.984 чел., со средним—1.552 чел., остальные — специалисты - практики.

Учетом охвачены специалисты всех отраслей народного хозяйства. Наиболее слабо учтены специалисты сельского хозяйства, в особенности, работающие в деревне. Не взяты на учет студенты ГПИ, имеющие среднее специальное образование. В этом повинны **студенческие организации и администрация ГПИ, которые не оказали никакого содействия органам, ведущим учет.**

В скором времени начнется проверка результатов учета. Все незарегистрировавшиеся по неуважительным причинам специалисты **будут привлекаться к ответственности.**

Завтра тираж 1-го займа индустриализации

Завтра, в Москве начинается 12-й тираж 1-го займа индустриализации. Вслед за ним 4 июня состоится 13-й тираж этого же займа. По 12-му тиражу выигрыши будут выплачиваться, начиная с 20 августа 1930 года, а по 13-му тиражу, начиная с 20 ноября.

* * *

Наркомфин ЗСФСР намечает в период кампании по реализации займа «Пятилетка в 4 года» издавать особые бюллетени о ходе подписки по всему Закавказью. Бюллетени эти будут рассылаться наркомфинам Союза и республик, комсодам и др. Для проверки результатов кампании, на места будут выезжать ответственные работники наркомфинов ЗСФСР и республик.

ИЗ МОСКВЫ ПО ТЕЛЕГРАФУ

НА БОРЬБУ С МАЛЯРИЕЙ

Наркомзем СССР поддерживает перед СТО ходатайство наркомзема ЗСФСР об отпуске 178.520 руб. на организацию четырех малярийных диспансеров для обслуживания хлопководческих районов Закавказья. (Закгат).

ИЗУЧЕНИЕ СТРУКТУРЫ ФИНАНСОВЫХ ОРГАНОВ ЗСФСР

В начале июля в ЗСФСР выезжает комиссия союзного наркомфина для изучения структуры центральных и частично окружных, районных и сельских финансовых органов в Азербайджане, Армении и Грузии. (Закгат).

На-днях в б. саду «Арто» открывается первый в Закавказье «парк культуры и отдыха для детей и юношества». На фото — подготовительные работы в саду.

ХРОНИКА

● 1 июня в Тифлисе при Наркомземе Грузии открываются **25-дневные курсы** (на 50 человек) **по переподготовке агрономов, работающих на местах.** (Закгат).

● Уполнаркомторг Грузии утвердил **нормы отпуска дефицитных товаров на июнь.** Нормы были опубликованы 23. В.з от 26 мая. Кооперативные организации приступают к выдаче дефицитных товаров.

● С 1-го июля по 1 декабря **запрещены отпуски ответственным работникам, работающим по хлебозаготовкам.** На эти же сроки запрещена и мобилизация хлебозаготовителей на другую работу.

● По сведениям, полученным в музее Грузии, в селении Сасирети (Горийский район) при рытье могилы на кладбище, обнаружены на глубине 2-х метров изделия бронзового века. Музей Грузии командирует археолога Гиоридзе для раскопок.

● По данным Союзхлеба, к 20 мая в Закавказье **собрано 15.000 тонн гарнцевого отхода,** что составляет 71.5 проц. выполнения плана (в Грузии собрано 5.782 тонны, или 77.5 проц. плана; в Азербайджане—6.017 тонн, или 66.1 проц. плана; в Армении—3.139 тонн, или 71.7 проц. плана).

ПО ГОРОДУ

● В Тифлисе к 15-му мая **окончило ликбезы и школы для малограмотных 11.208 человек;** из них ликбезы окончило 8.277 чел.; школы для малограмотных—2.931 чел. Во многих ликбезах занятия еще продолжаются. Еще нет данных о количестве лиц, окончивших ликбезы при трудовых школах и различных учреждениях Тифлиса.

● **Закончила свою работу комиссия по пересмотру списков лишенных избирательных прав в городе.** Комиссия установила целый ряд крупнейших нарушений избирательного закона. Многие лишались избирательных прав совершенно незаслуженно. В ближайшие дни будут подведены окончательные итоги работы комиссии и будут опубликованы как списки лишенных, так и восстановленных в избирательных правах.

● Плановая комиссия разработала проект тарифа на вывоз мусора. За вывоз мусора платит исключительно домоуправление (правление жактов, арендатор дома и т. п.). Плата вносится за десять дней вперед. Согласно тарифа, уплачивается 15 коп. в месяц с каждого жильца. Предприятия платят по соглашению с органами Тифлисского совета. Мусор будет вывозиться специальным транспортом, который организует тифлисский совет. Решено воспретить частным лицам вывозить мусор из домовладений.

Клуб раб. нар. хоз. (пр. Руставели, 24)
ВНИМАНИЮ ЧЛЕНОВ КЛУБА!
Согласно заключенного договора члены клуба РНХ а также их семьи пользуются садом ПЕЧАТНИКОВ в течение всего летнего сезона.
Выдача прикрепительных талонов производится ежедневно в помещении клуба РНХ с 12—3 и 6—10 веч. 1327 3 1 **ПРАВЛЕНИЕ.**

ИСКУССТВО

ГАСТРОЛИ БТРТ

«Индже». Имам-заде и А. Гасиров. Переделанная и приспособленная к условиям тюркской жизни пьеса Глебова «Инга» поставлена Бакинским тюркским рабочим театром и разыграна с большим под'емом. Правда, как в части постановки, так и в части актерского исполнения отдельные шероховатости имеются, но в общем итоге постановку этой пьесы надо признать безусловно удачной. На фоне фабричной жизни развертывается картина эмансипации тюрчанки - работницы.

В центре развертывающихся как основного сюжета, так и отдельных эпизодов стоит женщина. Эта тема, чрезвычайно остро ставившаяся в тюркской драматургии последних лет (укажем для примера «Совиль» Джабарлы), развита в пьесе «Индже» с достаточной полнотой.

Наиболее слабой стороной пьесы в этом отношении является недостаточная правдивость отдельных женских типов, мало похожих на современных тюрчанок. Такая женщина, как Индже, не есть массовое явление в тюркской действительности, поэтому ее образ мало убедителен, слабо доходит до зрителя. Поэтому невольно напрашивается мысль, не выиграла-ли бы пьеса, если бы Индже была выведена, как русская работница, имеющая за собой значительную культ-

Переходя к исполнителям, необходимо указать, что в отчетном спектакле также женский персонал оказался намного выше мужского. С необычайной искренностью и неподдельностью создает Фатьма-Ханум трогательный образ брошенной мужем Ясемен. Несколько сухим получается образ Индже у Магфура-Ханум; это надо об'яснить, пожалуй, характером самого типа. Хорошо проводятся роли Азиза-Ханум и Зейнаб-Ханум. Мастерски играет Аникат-Ханум, создающая правдивый образ многострадальной жены пьяницы-мастера Паши. Талантливо изображает мастера - Пашу артист Джавадов, избегающий шаржа и шаблона. Продуманно ведет роль старого революционера и коммуниста дяди Керима культурный артист А. Сейфи, но роль едва ли характерна для артиста. Несколько слабы артисты Санани (Селим) и Мелик-заде (Рустам), у обоих артистов образы получаются ходульные, малоубедительные. Хорош Кязим-Зия в маленькой роли инженера.

Прекрасно поставлены массовые сцены в I и IV актах.

В целом спектакль производит отрадное впечатление.

АЗ. ШАРИФ.

В забвении директив

Для улучшения постановки общественного питания Закнаркомторг еще в начале апреля предложил уполнаркомторга в республиках и уполномоченным нарпита **пересмотреть цены на продукцию предприятий общественного питания и максимально их снизить. Наладить снабжение продуктами в плановом порядке тех столовых, где будут установлены отпускные цены.**

Затем было постановление **о привлечении к строжайшей ответственности виновных в снабжении предприятий общественного питания недоброкачественными продуктами.**

В общем ни один из вопросов, связанных с общественным питанием, не был забыт в этом постановлении. В нем говорилось и об использовании походных кухонь для организации общественного питания среди трудящегося крестьянства, особенно на полевых работах. Был указан и срок начала подготовительных работ к организации общественного питания на будущий год.

Часть работ уже должна была быть закончена к 15 мая, часть—к 1 июня.

До сих пор Закнаркомторг не получил от уполнаркомторга в республиках по этому поводу никаких материалов, а уполномоченный нарпита в Грузии, несмотря на неоднократные напоминания, не представил плана организации общественного питания, хотя это и грозит тем, что снабжение столовых нарпита в Грузии не будет включено в план.

Если так будет продолжаться и дальше, мы едва ли сумеем поставить дело общественного питания в ЗСФСР на должную высоту.

АЛЛО, СЛУШАЙТЕ!

1 июня

10—детск. лит.-муз. утро. 10.50—пер. для деревни, беседа агронома и врача на груз. яз. 11.30—популярный концерт. 13—международ. и внутр. обзоры на груз. яз. 18.25—концерт. 18—конц. радиогазета на груз. яз. 18.30—беседа на груз. яз. 19—междунар. и внутр. обзоры на русск. яз. Реклама. 19.30—лит.-муз. передача. 21—трансляция концерта. Информ. о VII с'езде КП (б) г. В антрактах реклама. Последние новости.

2 июня.

80.30—рабочий полдень, новости дня, концерт. 18—послеобед. муз. отдых. 18.40—час пионера и школьника на русс. яз. 19.05—радио-газета на груз. яз. 19.45—газ. «Цител-Армиели» на груз. яз. 20.05—заоч. комвз. на рус. яз. 20.30—радио-газета на рус. яз. 21.10—лит.-муз. вечер. Информация о ходе 7-го с'езда КП (б) г. Реклама. Послед. новости.

КУРС ОБЛИГАЦИЙ ГОСЗАЙМОВ

на 1 июня 1930 г.
(включ. тек. купон).

Покупка: 1-й 6-проц. 1922 года — 4—98½; 10-проц. 1927 г.—25—78.

Продажа и покупка: беспроц. 1926 г. — 126—50—128—50; 11-проц. 1928 г. — 102—75—102—78; беспроц. 1929 г. 101—25 — 102 — 25; 9-проц. 1930 г.—61—54—61—74; выигрыш. заем Моссовета—25—19—25—29.

Справочные цены: 1-й 6-проц. индустр. 25—29; 2-й 6-проц.—26—44; 2-й беспроц.—25—69; 3-й 6-проц. индустр. 51—67; 3-й беспроц. 50—42; заем укр. кр. хоз.—19—20.

СПРАВОЧНЫЙ ОТДЕЛ

ИЗВЕЩЕНИЯ

★ **В ГПИГ** сегодня, в 8 час. веч., в ауд. № 1—открыт. собр. яч. КП (б) строит. фак-та, совместно с яч. ЛКСМ. Присут. беспарт. студенч. желат.

В больш. черт.—сакрыт. собр. ком'яч. мех. фак-та («О колхоз. строительстве в Грузии»—т. Кулиджанов).

★ В ном. 10-й оп. труд. школы сегодня в 5 час. веч.—засед. бюро яч. КП (б) Г. ирригац. фак-та. В 8 час. веч. там-же-закр. собр. яч.

★ **В аудит. кафедры сан. гигиены** (ул. Луначарского, 12) сегодня в 8 час. веч.—пленум науч. кружка врачей «Ленинизм в медицине», совместно с научным кружком врачей микробиологов. В порядке дня: «Диалектика энергетики ферментов». Вход для врачей своб.

З Леозира Хлородонт Леодор
незаменимых предмета — мыло для бритья в тубах. — всемирно известная зубная паста. — туалетный крем не жирный в тубах.
Германское концессионное предприятие в СССР—лаборатория Лео Дрезден, Москва, Ольховская, 16. 2074 10—1

ТЕАТР РУСТАВЕЛИ — Гастроли Московского Художественного Театра МХТ II
Выдача абонементов прекращается и продажа разовых билетов на все спектакли начнется 5 июня
После ний срок третьего взноса всех абонементов—3 июня.
Месткомы и фабзавкомы получают билеты со скидкой 30 проц. на профсоюзные спектакли непосредственно в кассе театра по заявкам 67

ГАСТРОЛИ МХТ I — Н. К. П. Азербайджанское управление зрелищными предприятиями
УТР Воскресенье, 1 июня, ВЕЧЕР
открытый спектакль У ВРАТ ЦАРСТВА | открытый спект. послед. раз ЦАРЬ ФЕОДОР ИОАННОВИЧ
Оставшиеся билеты продаются в кассе театра с 10—2 ч. дня и 6—9 ч. веч.
Начало спектаклей утренних ровно в 12 час. дня, вечерних ровно в 8 час. 15 мин. веч.
3035 Лица, опоздавшие к началу спектакля, в зрительный зал не допускаются

Аполло — Худож. картина „ХИЖИНА ДЯДИ ТОМА" по роману Бичер-Стоу. Нач. 1 с. в 5 ч. 50 м.
ПАЛАС — ВЕЧЕР КОМЕДИЙ С УЧ. ЧАРЛИ ЧАПЛИНА (эволюция творчества Чаплина). Нач. 1 с. в 6 ч. 30 м.
Спартак — ПРЕМЬЕРА „КОННИЦА СКАЧЕТ" б. Арфасто. Нач. 1 с. в 5 ч. 50 мин.
Им. Р. Люксембург — Конрад Вейдт и ЕЛИЗАВЕТА БЕРГНЕР в художественной картине „Скрипач из Флоренции" б. Миньон. Нач. 1 с. в 5 ч. 50 м.
Солей — Худ. картина „ЧЕРЕВИЧКИ" по повести Н. Гоголя „Ночь под рождество". Нач. 1 с. в 5 ч. 50 м. 3075
ДАРБАЗИ — МОНТИ БЕНКС в комедии „Гонщик против воли" Нач. 1 с. в 6 ч. 30 м.
СКОРО „Герои домны", „Ветер в лицо".

Зал консерватории — Сегодня ДОКЛАД Сегодня КОНСТАНТИНА АЛЕКСАНДРОВИЧА МАРДЖАНОВА „Поездка II-го груз. гос. театра в Москву и Украину"
После доклада ответ на вопросы. Нач. в 8½ ч. веч.
Билеты продаются в кассе консерватории утром от 11—3 ч. дня, веч. от 6—8 ч. веч.

ТЕАТР РУСТАВЕЛИ — 3—4 июня только 2 гастроли I-го в СССР Московского СИМФОНИЧЕСКОГО КОНЦЕРТА ГАРМОНИСТОВ
под управлением дирижера Л. М. Бановича.
Репертуар—русские народные и украинские мотивы, произведения известных русских, украинских и западно-европейских композиторов.
Открыта предварительная продажа билетов 3015

Тиф. дом Красной Армии — 4-го июня в зимнем помещении постановка самодеятельного театра Красной армии (театра) ПЕРВАЯ КОННАЯ
Виши-всего. Начало в 20 час. 30 мин.
Уплата мочевые по связи с ДКА и общественные организации получают билеты в зимнем помещении у т. Парамонова с 19 до 22 часов ежедневно. 018

Воскресенье, 1 июня. СКАЧКИ
Приз „Большой Закавказский"—1000 руб. (б. Зак. Дерби).
Начало в 4 часа 30 минут.
8 июня приз „Республики": дист. 3000 метров. 3014

КЛЕПКИ ДУБОВЫЕ, бывш в употреблении, а также новые бракованные — продаются — в складе Всегрузвинсоюза Спуск Елбакидзе, № 12 ЦЕНЫ ПО СОГЛАШЕНИЮ. 3025 2—1

СЕДЛА продаются—мужское и дамское (замшевое новое): Коргановская, № 28 со двора направо, нижний этаж, 4—6 ч. веч. 3006 2—1

ПРОДАЮТСЯ случ. дамские золот брасл. часы с брил. отделкой. Трибуналы, (б. Судебная), 27, во дворе, спр.: Марию Борисовну от 3 до 6 веч.

ПИАНИНО фабр. Шидмайера, спешно продается. Базарная, 18, кв. Гер-Оганесян, с 12—2 и 5—8 3026

ЗАВТРА, со 2-го июня, в кино-театре СПАРТАК (б. Арфасто). в кино-театре ДАРБАЗИ
исключительная фильма ГЕРОИ ДОМНЫ
ПОСЛЕДНИЙ РАЗ ЗЕЛИМ-ХАН сверх программы гастроли известного юмориста-сатирика В. Л. РАЗДОЛЬСКОГО 3045

УРОКИ КРОЙКИ И ШИТЬЯ на груз. и русск. яз. БОЛГАРСКОЙ Ул. Калинина (Николаевск.) 83 1760 20-9

Настройщик и мастер ПОПОВ С. П. работал в Берлине и Ленинграде. Ремонт, настройка роялей, пианино Бакинск. ул., 12, кв. 3, можно открыткой. 3010

ГЛАВБУХ с 27-летним стажем, знающий производственную и торговую бухгалтерию, ИЩЕТ МЕСТО, ЗНАЕТ МЕСТНЫЕ ЯЗЫКИ. Предложение оставить у кассира „Зари Востока", или по тел. 26-11

НЕМКА преподав. института иностр. языков К. Г. ДЕНФЕР ост. на все лето в Тифлисе и дает уроки (практ. обиходн. яз., основы грамматики, история литературы). Орбельян. туп., № 3 (от 8—10 и от 1—3). 303

ПРОДАЕТСЯ пианино ф-ки Винкельман и умывальник. Ленинградская ул., № 9, под'езд, верхний этаж. 3040

Ниже сл. документы (утерянные и похищенные) считать недействительными
Хлебн. кн Тосе Мамоева, Уд. личн. Павла Хачатурова Уд. личн. воен.-уч. кн. Мусы Мамафова Хлебн. кн. Тачата Ананянца Хлебн. кн. Вардена Ва'данова Мол. аб Офелии Заргаряи Уд. личн. ртвязда Чамашурина Профкн. строит. Галуста Карапетова Вр. уд. КСМ Григория Сарваанца Удост. на право кош. оружия Л. Григорьева

РЕЗИНОТРЕСТ СКУПАЕТ СТАРУЮ РЕЗИНУ: автопокрышки черные, автокамеры, маски серые, мячи, игрушки, хирургич. резину красную и белую, губки красные, клапаны, пластину, бурдю без прокладки.
С предложениями обращаться в Тифлисское отделение Резинотреста—Исполкомская (б. Солодовник.), ул. № 4. 3—1 3036

ПРАВИЛА ПРИЕМА на летние курсы партактива в Манглисе.
1. В целях переподготовки руководящего партактива, пропагандистов и партработников, организуются летние курсы ЗКК в гор. Манглисе, продолжительностью 2½ месяца.
2. Командированные товарищи утверждаются ЦК республик.
3. На курсы могут быть командированы т. т. не моложе 20 лет, владеющие русским языком.
4. Больные или нуждающиеся в серьезном отдыхе командированы быть не могут.
5. За командируемыми за все время пребывания на курсах сохраняется по месту работы получаемый оклад.
6. Командируемые должны иметь обмундирование, белье, подушку и одеяло. За все время пребывания на курсах слушатели обеспечиваются продовольствием, общежитием и необходимыми учебными пособиями.
7. Приезд с семьями не допускается.
8. Курсанты должны быть обеспечены командирующими организациями проездными и суточными и оба конца и соответственно снабжены справкой о выделенной им сумме (на обороте командировочного удостоверения).
Прием на курсы начинается с 9/VI по 11/VI.
Прибывающие должны явиться в канцелярию курсов—ТИФЛИС, ул. Шио Читадзе (б. Ермоловская), 6, ЗКУ.
3016. Зав. курсами Лисовский.

НУЖНА ДОМРАБОТНИЦА в малую семью. Рекомендация не обходима. Приходить с 5 час. дня. М.-Трибунальн., 3, кв. 3, Павлова. 3039

Ищу угол за урок (рус., нем., музыка), или за плату. Согл. живущей воспитат Могу на выезд. Им. реком. Нарикальская ул. (б. Церковная). № 11, кв. Микеладзе. 3027

Обменяю кв. из 3 комн. 90 м. со вс. удоб. 2 эт. в районе от ул. Жореса до К. Маркса на 3 комн. до 60—70 м. Борж., 11, 2 эт., кв. Оганезова-Степанова, до 3 час. дня. 3020

Продаются: письмен. стол, кресло, амер. наст. конторка, стен. часы Беккера, больш. б/фет, шифоньерка-комод и др. вещи. Орбелиановск. ул., Телегр. туп., 3, Роденко, от 11—8 ч. 3021

НЕМКА зн. музыку ищет место к детям на лето. Ул Жореса (б. Кирочная), 28 3022

РОЯЛЬ кабинетный „БЕККЕРА" ПРОДАЕТСЯ Техническ., 2 кв. 4, 11—2 дня и 6—8 веч. 3000

ЗАКАВКАЗСКОЕ УПРАВЛЕНИЕ ГОСУДАРСТВЕННОГО РЕЧНОГО ФЛОТА образованное приказом по НКПС № 1470 от 3/IV-1930 года, ОБ'ЯВЛЯЕТ, что им ПРОИЗВОДЯТСЯ ПАССАЖИРСКИЕ И ГРУЗОВЫЕ ПЕРЕВОЗКИ на реках: КУРЕ, РИОН и ОЗ. СЕВАН.
3023 Подробные справки надлежит получать на местах в агентствах и в управлении госречфлота, гор. Тифлис, пр. Руставели, № 27

Будьте вкладчиками СБЕРЕГАТЕЛЬНОЙ КАССЫ.
Экономьте время. Пользуйтесь БЕЗНАЛИЧНЫМИ РАСЧЕТАМИ (перечисления со счетов вкладчиков на тек. счета учреждений - получателей). Сберкассы производят жирооперации—(безнал. расчеты) **по платежам за телефон, радио, электричество,** а в ближайшее время за квартиру, отчисление в соцстрах за домработниц и т. п. Вкладчик об этом дает письменное распоряжение (жироприказ). **Жироприказ—почтовая карточка, они БЕСПЛАТНЫ, ТРЕБУЙТЕ ИХ В СБЕРКАССАХ,** заполнив их, отправляйте по почте без марки в сберкассу, где хранятся Ваши деньги. **Сберкасса спишет с Вашего счета, оплатит Ваш счет, о чем пришлет Вам на дом извещение.** Безнал. расчеты удобны населению и полезны государству, так как последнему они дают в распоряжение временно свободные деньги на усиление социалистического строительства.
3043

Жена Айкануш Петровна с детьми Котиком, Эльзой и Анечкой, братья Багдасар с женою, Микиртыч с женою и детьми сообщают родным и знакомым, что после тяжкой и продолжительной болезни скончался 31 мая любимый муж, отец, брат, деверь и дядя АЙРАПЕТ МЕРАНГУЛЬЕВИЧ АМБАРЦУМЯНЦ гражданская панихида сегодня, в 7 час. веч.; вынос тела из квартиры — Кирпичная, № 11, 2 июня в 4½ час., из Ново Верийское кладбище. 3011(27)

Ольга Ивановна Оганесова и Анна Александровна Габел ва с глубокой скорбью извещают родных и знакомых о смерти дорогого мужа и племянника АЛЕКСАНДРА СЕРГЕЕВИЧА ОГАНЕСОВА Похороны 2 июня в гор. Телаве. 3008

Требуется агроном правлению Закгосстраха со стажем не менее 8 лет для работы в Тифлисе. Оплата по соглашен. Спр.: с 9 до 3, ул. Дзержинск., 8.

Требуются десятники для строительства ХИМСТРОЯ адрес: Караклис, Химстрой. 3017

ОПЫТНАЯ НЯНЯ ищет место к новорожд. им. личн. рек. Орджоникидзе, 18, спр. Няню 3009

Продается больш. стил. буфет с мрам. доской, никелир. кровать с пруж. матрац. См.: Авчальская площадь, 4, верх. эт. кв. 4, до 1 ч. дн. 3041 2-1

ЗАКГЛАВДОРТРАНС ПОКУПАЕТ теодолиты, пантометры, гониометры, нивеллиры, стальные ленты, нивеллировочные рейки.
Предложения принимаются ежедневно от 8 утра до 3 ч. дня. Ул. Мачабели, 8, часть изысканий. 2095 2—1

ГОС. ИНСТ. ФИЗИАТРИИ И КУРОРТОЛОГИИ им. Миха Цхакая (ул. Ленина, № 49).
ЛЕЧЕНИЕ АМБУЛАТОРНОЕ И СТАЦИОНАРНОЕ
Все виды физических методов лечения: электролечен. углекисл. ванны, светолечение, механотерапия, рентгено - радиотерапия, ингаляции, рентгено-диагностика.
по ВНУТРЕННИМ (спец. болезни сердца, обмена веществ, пищеварит. органов, ревматические заболевания и др.).
По нервным и женским болезням.
Консультация по женск. от 12—1 ч. проф. Г. Гамбарашвили—вторн. и пятн.
по внутр. от 12—1 ч. доцент И. Конишвили—вторн. и пятн.
по нервн. от 11—12 ч. д-р Г. Пондоев—ежедн.
ПРИЕМ БОЛЬНЫХ ЕЖЕДНЕВНО от 10 ч. утра до 1 ч. дня || Запись больных от 8 до 10 ч. утра
Вечером прием больных от 5—8 ч. веч. кроме воскр. Запись больных от 4—7 с пол. ч. веч. кроме воскр.
По нервн. от 7—8 ч. проф. С. Кипшидзе—ежедн.
По внутр. от 5—6 ч. д-р И. Кипшидзе—ежедн.
По женск. и акуш. от 5—6 ч. д-р Э. Себастьянский—ежедн.
Ухо, горло, нос от 7—8 ч. проф. Н. Аслисов—вторн., четв. и суб.
от 7—8 ч. д-р Д. Товзадзе—пон., среда и пятн.
Урология (заб. почек и мочепол. системы) и хирургия от 7—8 ч. проф. А. Цулукидзе—ежедн.
По детским от 5—6 ч. д-р И. Лортхипанидзе—ежедн.
Плата за прием больных в поликлинике: член. союза 1 рубль, остальным 2 р.
Прием всевозможных клинико-диагностических анализов.
Спр. об условиях лечения в канцелярии института, а также письменно и по тел. 15—87. 1009 0-1

30 мая после продолжительной болезни скончалась МАРИЯ МИХАЙЛОВНА ТУМАНОВА (Муся Насибова), о чем извещают удрученные горем муж Михаил Никитич, сестры Никита Исаевич, свекровь Мария Исаевна, золовки Аруся, Соничка деверя Саша Лева, Сергей и Коля Тумановы. Вынос тела из кв. по Чавчавадзевской ул., № 9, на Ново-Верийское кладбище, сегодня, в 5 час. дня. 3001 2—

30 мая после продолжительной тяжелой болезни скончалась МАРИЯ МИХАЙЛОВНА ТУМАНОВА (Муся Насибова), о чем извещают удрученные горем отец Михаил Васильевич, мать Елизавета Александровна, сестра Анна Михайловна Насибовы и бабушка Медания Емельяновна Багдасимова. Вынос тела из кв. по Чавчавадзевской ул., № 9, на Ново-Верийское кладбище, сегодня, в 5 час. дня. 3002 2—2

Горем убитые Варвара Александровна, Айкануш Александровна Бардановны, Нина Александровна, Георгий Оттонович и Лидия Левит извещают о смерти дорогой племянницы, друга и двоюродной сестры Марии Михайловны Тумановой (МУСИ НАСИБОВОЙ), последовавшей 30 мая. Вынос тела сегодня, в 5 час. дня, из кв. по Чавчавадзевск. ул., № 9. 3011

Бабушка Мария Насибова, дяди: Степан с женой Ольгой, и сыном Жорой, Баграт с женой Марой, Константин с женой Люсей и двоюродный брат Сергей с женой Галей и матерью Еленой Насибовы извещают о безвременной кончине горячо-любимой МАРИИ МИХАЙЛОВНЫ ТУМАНОВОЙ (МАРУСИ НАСИБОВОЙ), Вынос тела на Ново Верийское кладбище, сегодня, в 5 ч. дня из кв. по Чавчавадзевск., № 9. 3316

Сотрудники аптеки центральной амбулатории с глубокой скорбью извещают о кончине дорогой сотрудницы МАРИИ МИХАЙЛОВНЫ ТУМАНОВОЙ Вынос тела сегодня, в 5 час. дня, из кв. по Чавчавадзевск., 9

Сот