ЗАК. НАР. КОМ. ФИНАНСОВ

Пролетарии всех стран, соединяйтесь! Bütün elqələrin proletarları, birləşinlər!

Год издания 9-й

ЗАРЯ ВОСТОКА

ОРГАН ЗАККРАЙКОМА ВКП (б) И ЦИК ЗСФСР

РЕДАКЦИЯ И ГЛАВНАЯ КОНТОРА: ТИФЛИС, ПР. РУСТАВЕЛИ, 36. ТЕЛЕГРАФНЫЙ АДРЕС: ТИФЛИС—ЗАРЯ

ТЕЛЕФОНЫ РЕДАКЦИИ И ГЛ. КОНТОРЫ:
Телефонограмма . . . 26-11
Редактор. 8-34
Отв. секретарь 5-91
Ночной секретарь . . . 9-10
Рабоч. и отд.-масс. раб. 8-04
Парт. отд. и „Л. РКИ" 14-14
Иностр., Востока и вл.-худ. отд. 20-87
Экон., „Сов. Закавказье" и культ.-быт. отд. . . 7-49
Отд. информации и репортаж 14-96
Зав. изд. и бухгалт. 23-31
Отд. распр. и эксп. . 16-73
Отдел об'явлений . . 26-11
Типография. . . . 2-70 и 5-08
ФЗМК 20-68

РУКОПИСИ НЕ ВОЗВРАЩАЮТСЯ

С ЖАЛОБАМИ НА НЕДОСТАВКУ ГАЗЕТ В ТИФЛИСЕ ЗВОНИТЬ ПО ТЕЛЕФОНУ 16-73

ПОДПИСНАЯ ПЛАТА на 1930 г.:
на 12 мес.—12 руб. | на 3 мес.— 3 руб.
на 6 мес.— 6 руб. | на 1 мес.— 1 руб.
За-границу: На 1 м.—75 ам. центов, 3 м.—2,25 долл., 6 м.—4,5 долл., на 12 м.—9 долларов.
Подписка заграницу принимается только в иностранной валюте

ГАЗЕТА ВЫХОДИТ НЕПРЕРЫВНО

Понедельник, 2 июня 1930 г.
№ 144 (2412) Цена 5 коп.

ТАРИФ НА ОБ'ЯВЛЕНИЯ (ЗА СТРОКУ НОНПАРЕЛИ):
Позади текста 1 р — к.
Среди „ — 2 р. — к.
Иностр. пов. „ — 1 р. 50 к.
среди „ — 3 р. — к
При многократном печатании—скидка по соглашению. Сверх тарифа взим. 10 проц. городского налога

ПРИЕМ ПОДПИСКИ и ОБ'ЯВЛЕНИЙ ЕЖЕДНЕВНО с 8—4 ч. дня
После указанного срока взим. доплат. 10 „

ОТДЕЛЕНИЯ: Москва—Мал. Ржевский пер., 6, Баку—Нагер., 67, тел. 5-33. Батум—ул. III Интернационала, 53, тел. 1-92. Гянджа—ул. Сабира, тел. 1-44. Ленинакан—ул. 29, тел. 75. Сухум—Набережная Дзиаша, 15. Эривань—ул. Абовьяна, 8, тел. 89.

СЕГОДНЯ В НОМЕРЕ

ОПЕРАТИВНАЯ СВОДКА с фронта соц. строительства.
ЗАГРАНИЦЕЙ: Правительство Макдональда делает шаги в сторону примирения с лидерами индийской буржуазии. Поход на зарплату рурских рабочих продолжается.
ТОВ. СОКОЛЬНИКОВ ОБ АНГЛО-СОВЕТСКИХ ОТНОШЕНИЯХ.
ПО СССР: Новые льготы по с.-х. налогу. Итоги смотра соц. соревнования у металлистов.
ПО ЗСФСР: VII с'езд компартии Грузии. Речь секретаря Закрайкома ВКП (б) тов. Б. ЛОМИНАДЗЕ. Заключительное слово секретаря ЦК КП (б) Г тов. Л. ГОГОБЕРИДЗЕ.
ПОСТАНОВЛЕНИЕ X С'ЕЗДА компартии Азербайджана о ходе сева хлопка.
СТАТЬИ: ПЕРЕДОВАЯ — «Проблема кадров — решающая проблема пятилетки». Я. ЯРОСЛАВСКИЙ — «Борьба против оппортунизма» в период между XV и XVI с'ездами». Л. МЕЛИЦЕВ — «Рабочий класс ЗСФСР к VI закавказскому с'езду партии».

Проблема кадров—решающая проблема пятилетки

Гигантский размах нашего строительства и темпы роста всего народного хозяйства, индустриализация страны, социалистическое переустройство сельского хозяйства — во весь рост поставили перед нами проблему кадров. Социалистическая пятилетка, казавшаяся несбыточной и фантастической для правых оппортунистов, вождей II Интернационала и международной буржуазии, напряжением воли и энергией миллионов трудящихся СССР выполняется с успехом. Однако, основным препятствием на нашем пути продолжает оставаться проблема кадров. Десятки и сотни тысяч квалифицированных рабочих, мастеров, инженеров, техников, педагогов, агрономов, организаторов и практических руководителей дела нужны и для гигантски растущей нашей промышленности, и для выходящей на широкую дорогу социалистического переустройства деревни, во всех областях, на всех участках строительства нашей страны.

Подготовка этих кадров идет у нас слабо, медленно, темпами совершенно недостаточными. Именно поэтому ноябрьский (1929 г.) пленум ЦК ВКП (б) должен был подчеркнуть, что «недостаток в квалифицированных технических и руководящих кадрах, существовавший в течение ряда лет, особенно обострился в нынешний период бурной стройки промышленности и социалистического переустройства сельского хозяйства. Истекший год (фактическое превышение намеченных пятилетним планом темпов хозяйственного развития, вскрытие ряда новых вредительских дел) ставит еще с большей остротой вопрос о всемерном форсировании и улучшении дела подготовки новых пролетарских специалистов». Тезисы тов. Куйбышева по докладу о выполнении пятилетнего плана промышленности к XVI с'езду ВКП (б) прямо указывают, что «необходимой предпосылкой выполнения пятилетнего плана является решение проблемы кадров».

Вопрос о кадрах в ЗСФСР стоит особенно остро. В Закавказье еще более быстрыми темпами, чем в других частях СССР, идет промышленное строительство. Огромных кадров требует деревня, в особенности тюркская. Нужда в кадрах специалистов с высшим и средним образованием во всех отраслях народного хозяйства растет из месяца в месяц. Ориентировочные данные Госплана ЗСФСР намечают к концу пятилетки по краю потребность в специалистах с высшим образованием для сельского хозяйства в 8.312 чел., со средним в 27.686. Сейчас в наличии специалистов с высшим образованием — 1.508, со средним — 1.776. В промышленности ЗСФСР в наличии специалистов—2.414. Потребность в них к концу пятилетки—9.332 чел. Эти цифры, конечно, нуждаются в дальнейшем уточнении, но «запросы» нашего развития они намечают в общем правильно.

Огромная потребность в новых кадрах ни в коей мере не покрывается подготовкой их. Решительного сдвига в деле подготовки кадров все еще нет. По тем же ориентировочным цифрам Госплана, недостаток в специалистах с высшим образованием, достигающий ныне 2.700 чел., в будущем году возрастет до 6 с лишним тысяч. Только решительное расширение сети наших втузов и вузов и действительная перестройка их могут в последующие годы сократить дефицит в кадрах.

Очень ярким примером отставания темпов подготовки кадров от растущей потребности в них может служить положение с подготовкой кадров по Азнефти. Потребность в техниках - нефтяниках по пятилетке исчисляется в 1.900 с лишним человек, а техникум Лассаля (единственное учреждение в Азербайджане, подготовляющее кадры этой специальности) может дать лишь 500 человек. Фабзавучи Азнефти в течение пятилетки выпустят квалифицированных и полуквалифицированных рабочих не более 1.200 чел., а потребность в них 5-6 тысяч.

Все эти цифры и факты подтверждают, что и в ЗСФСР «работа по обеспечению пятилетки кадрами поставлена совершенно неудовлетворительно и проходит без сколько-нибудь обоснованных планов, без учета реальных потребностей и возможности их удовлетворения». Подготовка новых специалистов еще не превратилась в «важнейшую задачу всей партии» (из реш. ноябр. пленума ЦК ВКП (б)).

Некоторые количественные и качественные успехи, которые имеются за последнее время в деле подготовки кадров, совершенно недостаточны.

Надо привести темпы подготовки кадров в соответствие с темпами выполнения пятилетки.

Но дело не только в темпах, не только в подготовке количества, но и в подготовке качества. Перестройка наших вузов по принципу «отраслевой дифференциации» должна повысить качество подготовки наших технических кадров. Однако, в работе наших вузов еще много обычных для них недочетов, отражающихся на качестве выпускаемых ими командиров нар. хозяйства, а теперь некоторые из них ускорение сроков обучения стараются провести за счет снижения еще качества учебы. Надо энергично бороться за качество продукции вузов.

Но еще более отстает социальное качество наших кадров. Несмотря на категорические директивы партии, значительного увеличения процента рабочих среди принимаемых в вузы мы еще не добились. Рабочее ядро среди принятых в вузы ЗСФСР в 1929-30 уч. году достигло лишь 39,7 проц. против 32,8 проц. в прошлом учебном году. Еще более низок процент крестьян среди принятых в сел.-хоз. вузы.

Все это говорит о том, что многие партийные, советские и профессиональные организации Закавказья еще не взялись вплотную за проблему кадров, чтобы «овладеть этой крепостью во что бы то ни стало» (И. Сталин).

Особенное значение приобретает вопрос о кадрах для закавказской деревни.

За время после V зак. партс'езда проделана большая работа по укреплению закавказской деревни работниками. В частности, в связи с колхозным строительством было подготовлено до 1.500 трактористов, свыше 3.000 счетных работников, до 1.000 агротехников, 5 с лишним тысяч агро и зоопуломочных и т. д. В деревни переброшено на постоянную работу несколько сот человек. Однако, действительных потребностей в кадрах эти работники далеко не покрыли. Особенно отстаем мы с кадрами партийно-советских работников для деревни. Из руководящих работников краевых учреждений на низовую работу послано за последний год всего 26 человек, из посланных в счет «25.000» на постоянную работу далеко не все оказались достаточно способными на деле руководить социалистическим под'емом и переустройством деревни. Вместе с тем чрезвычайно слаба работа над выращиванием новых кадров работников из актива колхозников, бедноты и батрачества. Необходимо в боевом порядке бросить лучшие пролетарские силы из городов в деревню — в колхозы, в сельсоветы и т. д. Одновременно необходимо энергичнее и смелее выдвигать на руководящую работу передовых активистов колхозников, бедноты и батраков. И увеличить это пополнение деревни новыми работниками, посылкой туда же на постоянную или временную работу ряда самых высокоответств. центральн. работников.

За последние годы мы добились несомненных сдвигов в деле оснащения советского аппарата. Если за время между IV и V с'ездами закпарторганизаций в аппарат краевых учреждений было выдвинуто всего 50 рабочих, то за время между V и VI с'ездами выдвинуты в краевые учреждения 195 рабочих. По всей ЗСФСР за то же время выдвинуто в гос., хоз. и кооперативные организации свыше 2.000 рабочих. Однако, до сих пор еще в ряде учреждений действительного улучшения условий работы для выдвиженцев, повседневной помощи им в работе и учебе нет. Выдвиженец, призванный улучшать работу нашего аппарата, укреплять его связи с массами, не чувствует сплошь и рядом поддержки и внимания подчас даже от партийно-профессиональных организаций. С другой стороны, все еще слабо с выдвижением батраков, колхозников и рабочих из нац. меньшинств.

Проблема кадров — решающая для выполнения социалистической пятилетки. Недооценивать ее значение могут только правые оппортунисты, пытающиеся свернуть темпы социалистического строительства, стащить партию на «тихий ход», т. е. путь отступления перед трудностями и сдачи позиций социализма в нашей стране. Происходящие сейчас республиканские с'езды парторганизаций ЗСФСР заостряют внимание на задачах подготовки кадров и решительно двинут вперед это дело.

Большевистская перестройка всей системы народного образования в соответствии с задачами индустриализации страны, переустройства сельского хозяйства и культурного под'ема миллионов, неослабное внимание к подготовке новых кадров со стороны парторганизаций —обеспечат успешное разрешение проблемы кадров, а следовательно, и выполнение социалистической пятилетки в кратчайший срок.

Геолого-разведочное дело должно быть усилено

МОСКВА, 31-V. (От наш. кор-та). В вышедшем сегодня дискуссионном листке «Правды», в заметке под заголовком «Наше предложение», говорится:

«Совместное совещание от 27 мая 1930 года бюро ячеек ВСНХ при геолого-разведочном управлении ВСНХ СССР и Московского районного геолого-разведочного управления с фракциями месткомов союза горнорабочих по обсуждении тезисов тов. Куйбышева постановило отметить, что в тезисах тов. Куйбышева не нашло отражения состояние минерально-сырьевой базы, а потому совещание считает необходимым внести нижеследующее дополнение в раздел третий тезисов т. Куйбышева:

«Обеспечение темпов развития ведущей индустрии зависит от обеспечения темпов геолого-разведочных работ, которые должны быть взяты более решительными и значительно опережающими темпы промышленности.

С целью заблаговременной и своевременной подготовки минерально-сырьевой базы необходимо взять решительный перелом: усилить финансирование, снабжение, техническое вооружение геолого-разведочных работ, пополнение и укрепление их коммунистическими кадрами снизу до верху, организацию геолого-разведочных вузов и техникумов, создание научно - технического состава, вполне обеспечивающего геолого-разведочное дело.

Вместе с тем необходимо уже с нынешнего года обеспечить производство для геолого - разведочных работ необходимого оборудования путем организации специальных предприятий для изготовления буровых станков, инструментов бурового оборудования и точных приборов.

Госплан СССР и ВСНХ СССР в планах работ и контрольных цифрах должны стразить перелом и полностью обеспечить этому делу материальную базу и ее выполнение, одновременно пересмотрев пятилетку геолого - разведочных служб в сторону установления темпов в размерах, превышающих темпы передовых отраслей промышленности и действительно гарантирующих дальнейший рост темпов развития ведущей индустрии».

ОПЕРАТИВНАЯ СВОДКА С ФРОНТА СОЦИАЛИСТИЧЕСКОГО СТРОИТЕЛЬСТВА

УДАРНИКИ ОБЕЩАЮТ

ВЫПОЛНИТЬ производственную программу с превышением

Обещаем с'езду выполнить задание с честью

СУХУМ, 1-VI. (Наш кор.). ВО ВТОРОМ КВАРТАЛЕ КОДОРСКИЙ ЛЕСОПИЛЬНЫЙ ЗАВОД НЕ ДОВЫПОЛНИЛ ПРОГРАММУ НА 39 ПРОЦ. НАЧИНАЯ С ТРЕТЬЕГО КВАРТАЛА ПРОИЗВОДИТЕЛЬНОСТЬ ЗАВОДА ВЫРОСЛА НА 15 ПРОЦ. ЕСЛИ В АПРЕЛЕ ВЫРАБОТКА ПИЛОМАТЕРИАЛОВ НА ОДНУ СМЕНУ РАМЫ РАВНЯЛАСЬ 34 КУБОМЕТРАМ, ТО В МАЕ ВЫРАБОТКА ДОВЕДЕНА ДО 46 КУБОМЕТРОВ. ЧИСЛО УДАРНИКОВ ВЫРОСЛО НА 30 ПРОЦ. ПРОГУЛЫ С 30 ПРОЦ. СНИЖЕНЫ ДО 5 ПРОЦ. УЛУЧШАЮТСЯ ЖИЛИЩНО - БЫТОВЫЕ УСЛОВИЯ РАБОЧИХ. СТРОЯТСЯ ДВА БАРАКА, КЛУБ; ОРГАНИЗОВАН КООПЕРАТИВ, СТОЛОВАЯ.

ПРОСТОЙ РАМ ПРОТИВ АПРЕЛЯ СОКРАТИЛСЯ НА 50 ПРОЦ.

РАБОЧИЕ ЗАВОДА УВЕРЯЮТ VI ЗАКАВКАЗСКИЙ ПАРТИЙНЫЙ С'ЕЗД, ЧТО В ДАЛЬНЕЙШЕМ, НЕ ОСЛАБЛЯЯ ТЕМПА, ЗАДАНИЕ ПАРТИИ ВЫПОЛНЯТ С ЧЕСТЬЮ.

Ряды ударников растут

Ударническое движение на тифлисском паровозо-ремонтном заводе им. Сталина растет. До 20 января на заводе был один ударный цех с количеством ударников 120 чел. и 24 ударные бригады, насчитывавшие 516 чел. Сейчас организовано **130 ударных бригад, насчитывающих 1.817 ударников и 9 ударных цехов.**

До января членов и кандидатов партии ударников числилось 227 чел., **сейчас—849 чел.**

Принять меры к улучшению тары

В Потийский порт прибыло пароходом из Новороссийска около 2½ тыс. тонн цемента. При разгрузке почти из каждой бочки **просыпалось по пуду-полтора цемента. Около тысячи бочек было совершенно разбито.** Почти все остальные бочки (2½ тыс. тонн цемента) были очень слабы, так-что едва ли выдержат при перевозке их в вагонах.

Это обстоятельство должно поставить перед рабочими новороссийского цементного завода, а также перед производственным совещанием боевую задачу—взяться серьезно за улучшение тары, от которой страдает качество цемента.

С превышением на 17 проц.

ПОТИ, 1-VI. (Наш кор.). Речное рионское пароходство по плану в мае должно было перевезти 330 пассажиров, 500 куб. саж. дров, 30 вагонов разных других лесоматериалов и 50 тонн разных других грузов.

Фактически же перевезено 532 куб. саж. дров, 43 вагона разных лесоматериалов, 11 тонн 396 кило шпал, 55 тонн 817 килограмм крепов для шахт и 580 пассажиров. План выполнен на 117 проц.

План выполнен с превышением

В мае табачные фабрики табтреста Грузии выработали 278.869 тыс. шт. папирос против 234.345 тыс. шт., намеченных по плану, т.-е. превысили план на 19 проц.

План доведен до рабочего—программа превышена

БОРЖОМ, 1-VI. (Закгаг). — ПРИ НАЛЕТЕ НА УПАКОВОЧНОЕ ОТДЕЛЕНИЕ ГАЗОНАЛИВОЧНОГО ЗАВОДА ОТРЯД «ЛЕГКОЙ КАВАЛЕРИИ» УСТАНОВИЛ, ЧТО ПЛАН РАБОТЫ ОТДЕЛЕНИЯ ДОВЕДЕН ДО СТАНКА.

ВЫПОЛНЕНИЕ ПРОМФИНПЛАНА ПРЕВЫСИЛО ЗА АПРЕЛЬ ЗАДАНИЕ НА 23,1 ПРОЦ.; ПО ПЛАНУ НАДЛЕЖАЛО УПАКОВАТЬ 1.340.000 БУТЫЛОК БОРЖОМСКОЙ ВОДЫ, А ФАКТИЧЕСКИ УПАКОВАНО 1.650.000 БУТЫЛОК.

ПОТЕРИ (БОЙ) СНИЗИЛИСЬ ДО 7,14 ПРОЦ. (ПО ПЛАНУ 8 ПРОЦ.). ПРОИЗВОДИТЕЛЬНОСТЬ ТРУДА УВЕЛИЧИЛАСЬ. В ПРОШЛОМ ГОДУ ЗА 8-ЧАСОВОЙ РАБОЧИЙ ДЕНЬ ЧЕРЕЗ ОДИН СТАНОК ПРОПУСКАЛОСЬ 14.800 БУТЫЛОК, А ТЕПЕРЬ ЗА 7-ЧАСОВОЙ РАБОЧИЙ ДЕНЬ ПРОПУСКАЕТСЯ 17.200 БУТЫЛОК.

СЕБЕСТОИМОСТЬ УПАКОВКИ УМЕНЬШИЛАСЬ НА 8,8 ПРОЦ. В ЛЕНИНСКОЙ УДАРНОЙ БРИГАДЕ ОТДЕЛЕНИЯ—60 РАБОЧИХ. ЗА ОТЛИЧНУЮ РАБОТУ ПРЕМИРОВАНО 42 УДАРНИКА. ЗА ИСПОЛЬЗОВАННЫЕ ОТДЕЛЕНИЕМ 16 (ИЗ 40) ПРЕДЛОЖЕНИЙ РАБОЧИХ ПО ДЕЛУ БОРЬБЫ С ПОТЕРЯМИ АВТОРАМ ЭТИХ ПРЕДЛОЖЕНИЙ ВЫДАНО ПРЕМИЙ НА СУММУ 700 РУБ.

Проработка контрольных цифр задерживается

Коллектив Азеритпфака приступил к составлению контрольных цифр на 1930-31 год. **Выполнить эту работу к установленным срокам коллектив не может в виду отсутствия сведений и материалов, необходимых для составления цифр,** которые должны быть преподаны Заксоюзом, Закнаркомфином, Центросоюзом СССР, Госпланом и Уползакнаркомторгом в АССР.

Безобразное хранение и перевозка экспортных грузов

БАКУ, 1-VI. (Закгаг).—Обследование Аз. РКИ установило, что экспортируемые товары, в частности сахар, прибывают в Персию отсыревшими, деформированными, в грязной порванной таре, с большим процентом недостач (160 клгр. на вагон). Силикатные изделия прибывают, имея более 20-30 проц. брака, что вызывает жалобы персидских купцов и подрывает наши торговые отношения. Причины — результат небрежной погрузки и перевозки. На пути следования из Поти в Баку сахар перегружается в неприспособленные грязные вагоны, а по прибытии в Баку за отсутствием складских помещений хранится с нарушением существующих норм. Погрузка на суда на пристанях Каспара производится беспланово, при полном отсутствии хотя бы примитивных механизирующих погрузочные работы приспособлений. Среди грузчиков нет достаточно квалифицированных, наблюдается недобросовестное отношение к работе, хищения, порча товаров. При следовании сахара по маршруту Одесса — Поти — Баку, вследствие неоднократных перевалок, транзитные и маркировочные знаки стираются, в результате экспортный погадает на внутренний рынок, а внутренний засылается в Персию. Вносится предложение о пересмотре маршрута экспортного сахара, а также регулировании погрузочных работ.

ПОЛИТИКА РАЗЖИГАНИЯ НАЦИОНАЛЬНО-РЕЛИГИОЗНОЙ ВРАЖДЫ

„АРМЯНСКИЙ НАЦИОНАЛЬНЫЙ ДОМ" В СИРИИ

ДАМАСК, 1-VI. (Закгаг). — Французские власти проектируют устройство в Джезире армянского «национального дома».

Проекты эти встречают сильное противодействие со стороны сирийских мусульман. В Бейруте движение **против армянской колонизации вылилось в форму большой уличной демонстрации.**

Бедуинские племена оставляют Джезире, что считается **верным признаком готовящихся волнений и бедуинских набегов на эту область.**

* * *

Пример Палестины, где британский империализм создал «еврейский национальный очаг», становится образцом для подражания. Рост освободительной борьбы в колониях, в частности в Сирии, заставляет французский империализм принимать меры для ослабления колониальных движений. Политика разжигания расовой ненависти и национально - религиозной вражды, проводимая по соседству с Сирией, в подмандатной Англии Палестине, повидимому, находит применение и в Сирии. Нет сомнения, что «Армянский национальный дом», если он будет создан французским империализмом, будет призван служить Франции ту же службу, какую в Палестине служит англичанам «Еврейский национальный очаг». Создание искусственных национально - религиозных противоречий и разжигание на этой почве розни, ослабляющей массовое движение в арабских странах,—вот смысл организации «Армянского национального дома» в Сирии.

Можно не сомневаться в том, что дашнаки с радостью встретят идею организации «армянского государства» в Сирии.

Рабы колоний не будут молчать

ПАРИЖ, 31-V. (Закгаг). — В районе Ханой (Индокитай) произошли столкновения между туземцами и полицией. Убиты трое и ранено два туземца. В течение мая в крестьянских районах Кохинхины произошло 6 многотысячных демонстраций **с требованиями снижения налогов и снижения цен на рис.**

У убитых и раненых полиция обнаружила **листовки с изображением серпа и молота.**

ПАРИЖ, 30-V. (Закгаг). — По сообщению агентства Гавас, в Сайгоне (Индокитай), главный город Кохинхины) полиция подверглась нападению со стороны туземцев. Полицейскими выстрелами убиты 3 туземца, ранено 2. Отступая, туземцы увезли с собой много раненых.

Открытие VI с'езда коморганизаций Закавказья **ПЕРЕНОСИТСЯ** на 5 июня 1930 года в гор. Тифлисе.

Британское правительство готовится к примирению с лидерами индийской буржуазии

ВОЗМОЖНО ПРИНЯТИЕ ЧЕТЫРЕХ УСЛОВИЙ ГАНДИ

Индийская буржуазия торгует интересами трудовых масс

ЛОНДОН, 31-V. (Закгаг). — Английское правительство, судя по всем данным, **подготовляет шаги к примирению с лидерами национального движения Индии.**

«Дейли Геральд» подготовляет общественное мнение к возможному принятию с оговорками выставленных Ганди требований:

1) Условия созыва англо-индийской конференции должны содержать обязательство о предоставлении Индии независимости и конституции. 2) Отмена соляного налога и запрещение продажи спиртных напитков и заграничных тканей и 3) Амнистия политическим заключенным.

Агентство **Рейтер** с ссылкой на американские источники разослало сообщение, что Ганди получил от Макдональда предложение заключить соглашение на основе предоставления Индии прав доминиона. **В Лондон выехал представитель Ганди, который будет принят Макдональдом.**

НЬЮ-ЙОРК, 31-V. (Закгаг). — Председатель организации индийского национального конгресса в Америке заявил, что корреспондент **«Дейли Геральд»** был специально послан, чтобы от имени Макдональда вести переговоры с Ганди о соглашении. **Корреспондент предложил Ганди заключить соглашение на основе предоставления Индии прав доминиона.**

Бозе (один из лидеров «левого» крыла национал - реформизма) высказался против компромисса и подчеркнул необходимость продолжать борьбу.

Начался генеральный поход на зарплату германских рабочих

Под руководством революционной профоппозиции рабочие Рура выступают против предпринимателей

АТАКА НА РУР ВСТРЕЧАЕТ ОРГАНИЗОВАННЫЙ ОТПОР

БЕРЛИН, 31-V. (Закгаг). — Наступление на зарплату рабочих Рурской области является **началом генерального похода на зарплату во всей Германии.** Атака предпринимателей перекинулась с тяжелой промышленности Рура на отдельные предприятия металлообрабатывающей, горной и стекольной промышленности в различных частях Германии. **В ряде случаев рабочим удается под руководством революционной профоппозиции отбить атаку предпринимателей на зарплату при помощи забастовок.**

ПОД ЗНАМЕНЕМ РЕВОЛЮЦИОННОЙ ПРОФОППОЗИЦИИ РАБОЧИЕ РАЗВЕРНУТ БОРЬБУ

БЕРЛИН, 31-V. (Закгаг). — Союз предпринимателей рейнской кирпичной промышленности об'явил о предстоящем 15-процентном снижении зарплаты. Кроме того, союз намеревается удлинить рабочий день до 10 часов.

БЕРЛИН, 31-V. (Закгаг). — В Рурской области состоялись демонстрации десятков тысяч рабочих под лозунгами борьбы со снижением зарплаты и поддержки решений революционной профоппозиции.

ДОБИЛИСЬ ПОВЫШЕНИЯ ЗАРПЛАТЫ

БЕРЛИН, 31-V. (Закгаг). — На предприятии **«Дейтше Бернштен»** в Дрездене 500 рабочих забастовали, протестуя против задержки зарплаты. На хлопчатобумажной фабрике в Крефельде рабочие бастуют 8 дней в виду попытки администрации снизить зарплату. Администрация набрала штрейкбрехеров, которые охраняются полицейским отрядом.

Забастовка рабочих на фабрике военного снаряжения «Хенце унд Шуман» в Берлине закончилась **победой рабочих.** Предприниматели вынуждены не только отказаться от попытки снижения зарплаты, **но даже повысить ее.**

КРАСНЫЕ ФИЗКУЛЬТУРНИКИ — СОЛДАТЫ РЕВОЛЮЦИИ

БЕРЛИН, 31-V. (Закгаг). В Берлине состоялась демонстрация 30.000 рабочих - физкультурников под лозунгами: «Красные физкультурники—солдаты революции», «Рабочие - физкультурники Берлина клянутся рука об руку с коммунистической партией бороться против капитализма и социал-фашизма».

СССР ЗА ДЕНЬ

(По телеграммам Закгага).

ХОДАТАЙСТВО О НАГРАЖДЕНИИ ТОВ. СТАЛИНА ОРДЕНОМ ЛЕНИНА

Партконференция второго района Воронежа постановила ходатайствовать перед ЦИК о награждении т. Сталина орденом Ленина.

НОВЫЕ ЛЬГОТЫ ПО С.-Х. НАЛОГУ

Республиканским СНК предоставлено право освобождать от обложения единым сел.-хоз. налогом площади под посевами душистых (эфиромасличных) растений.

Освобождаются также или облагаются на льготных условиях доходы крестьян-середняков от вспашки земли бедняцких хозяйств.

ИТОГИ СМОТРА СОЦСОРЕВНОВАНИЯ У МЕТАЛЛИСТОВ

В настоящее время мы располагаем первыми итогами всесоюзного смотра соцсоревнования у передовой части пролетариата — металлистов.

Смотр помог, наряду с достижениями, вскрыть много крупных недочетов. Основной недостаток — союзные хозяйственные организации и частью партийные еще слабо руководят соцсоревнованием и ударничеством. Завком крупнейшего Надеждинского завода не имеет сведений о количестве ударных бригад и коллективов на заводе. В бригадах ударники достижениями не обмениваются. На предприятиях южной металлургии фабзавкомы поторопились с проведением смотра в ущерб качеству и пришлось снова начать самопроверку.

Наряду с этими недочетами имеются и крупные достижения. На Лысьвенском заводе стоимость единицы работы ударников — 24 руб. 37 коп. против 29 руб. 50 коп. неударников. Ударная бригада ремонтного цеха завода «Металлургия» (Таганрог) превысила производственное задание на 11 проц. и дала заводу экономию в 122.000 руб. В отдельных цехах завода Сельмаш (Рязань) в результате ударничества повысилась на 37 проц. производительность труда. Таких фактов много. Они говорят о том, что при достаточном руководстве со стороны союзных организаций и хозорганов ударное движение и соцсоревнование может дать несравненно больший экономический эффект.

КООПЕРАЦИЯ В БОРЬБЕ ЗА ПОВЫШЕНИЕ УРОВНЯ РЕАЛЬНОЙ ЗАРПЛАТЫ

Пленум Центросоюза СССР принял важнейшее решение о повышении уровня реальной зарплаты. Работа потребительской кооперации по повышению реальной зарплаты признана пленумом неудовлетворительной. Невыполнение правительственной директивы обязывает потребкооперацию во втором полугодии добиться снижения цен и охвата кооперацией нужд рабочего в размерах, обеспечивающих выполнение директивы. Надо решительно улучшить продовольственное снабжение рабочих и по возможности снизить цены на сельхозпродукты. Решающее значение приобретает мобилизация местных продовольственных ресурсов, развитие плодоовощной продукции, заготовка и контрактация скота. Надо решительно проводить линию за классовое снабжение и вести жестокую борьбу с злоупотреблениями и хищениями. Пленум постановил довести общее число коров на фермах до 145.000 голов, площадь огородного сева—до 80.000 га, откормить 700.000 свиней и довести количество птиц до 370.000 штук.

ВСЕСОЮЗНАЯ ОЛИМПИАДА ИСКУССТВ НАРОДОВ СССР

15 июня состоится торжественное открытие первой всесоюзной олимпиады искусств народов СССР.

На заседание приглашены делегаты XVI с'езда, члены правительства, представители дипломатического корпуса.

После торжественного заседания об'единенными оркестрами и хорами этнографических ансамблей на языках всех участвующих на олимпиаде народностей будет исполнен Интернационал. Открытие олимпиады будет транслироваться всеми радиостанциями. Над декоративным оформлением олимпиады работает ударная бригада художников.

Культагитпроработа ведется под лозунгом «Олимпиада — отчет советского искусства XVI партс'езду».

ПРЕДПРИЯТИЯ КОНЦЕССИИ «ЛЕНА - ГОЛЬДФИЛЬДС» ДЕЗОРГАНИЗОВАНЫ

Директор ленских приисков Крюгер сложил полномочия и уезжает. Ленские предприятия остались без руководства. **Возможность добычи золота сорвана. Происходит затопление шахт.**

Поступающие сведения с мест рисуют картину полной дезорганизации работы на предприятиях «Лены-Гольдфильдс». Уралобком союза горняков отправил на бастующие предприятия своих работников и выделил бастующим рабочим 26.000 руб. ЦК союза горняков перевел 25.000 руб.

По вине администрации, не принявшей мер предосторожности, затоплено 13 шахт. Отсутствие технического руководства вызвало три аварии драг.

УДАРНЫЕ БРИГАДЫ ПО СБОРУ НЕДОИМОК ЧАСТНОГО СЕКТОРА

В октябре 1929 г. рабочие коллективы крупнейших московских заводов Электрозавода, «Серп и молот», «Динамо» и др. предложили свои услуги финансовым органам по сбору недоимок частного сектора. Рабочие указанных заводов организовали ряд ударных бригад и разослали их в районы СССР, где частник упорно отказывался вносить налоги. Результат оказался поразительный. Рабочие бригады по всему Союзу собрали недоимок на сумму около 40 мил. руб. Отметив эту инициативу рабочих, наркомфин Союза вошел в союзное правительство с предложением выделить из взысканной рабочими суммы некоторую часть на культурно - бытовое обслуживание рабочих. Подготовительная комиссия признала необходимым ассигновать 5 мил. руб. на культурно - бытовое обслуживание рабочих.

Специальной комиссии под председательством Гольцмана поручено разрешить вопрос о наиболее целесообразном использовании этой суммы.

СТОПРОЦЕНТНОЕ ВЫЯВЛЕНИЕ КУЛАЦКИХ ХОЗЯЙСТВ

Союзный наркомфин предложил финорганам в кампанию по сел.-хоз. налогу за 1930-31 г. уделить особое внимание отбору хозяйств для индивидуального обложения. Кампанию по выявлению кулаков проводить под лозунгами: «Стопроцентное выявление кулацких хозяйств и их дохода», ни одного середняцкого хозяйства в числе индивидуалов».

КРУПНОЕ МЕСТОРОЖДЕНИЕ ВИТЕРИТА

В ущелье Арнаклен, в Туркмении, геологическая партия Академии наук открыла крупное месторождение витерита, из которого получается хлористая соль, применяемая в борьбе с хлебными и свеклосахарными вредителями. Запасы витерита могут удовлетворить не только потребности СССР, но и экспортироваться.

● В станице Крымской, Черноморского округа, будет пущен в нынешнем году сверхмощный консервный завод с годовой производительностью свыше 60 мил. коробок.

Тов. Сокольников об англо-советских отношениях

„УКРЕПЛЕНИЕ МИРНЫХ ОТНОШЕНИЙ И РАЗВИТИЕ ТОРГОВЛИ МЕЖДУ СССР И АНГЛИЕЙ ДИКТУЕТСЯ НАСУЩНЫМИ ИНТЕРЕСАМИ ОБЕИХ СТРАН"

МОСКВА, 1-IV. (Закгаг). — В беседе с представителем ТАСС находящийся в настоящее время в Москве полпред СССР в Великобритании т. **Сокольников** сказал:

«Переговоры, которые велись в Лондоне, к настоящему моменту привели к подписанию двух соглашений — англо-советского временного торгового соглашения, заключенного 16 апреля, и рыболовной конвенции, заключенной 22 мая. Временное торговое соглашение создало необходимую правовую базу для укрепления и развертывания торговых отношений между обеими странами и зафиксировало создание в Лондоне советской торговой делегации, организованной в соответствии с началами монополии внешней торговли.

Заключение этого соглашения в создание советского торгового представительства в Лондоне сказались благоприятно на экономических отношениях обеих стран и в дальнейшем, несомненно, могут дать, при осуществлении необходимых финансовых мероприятий, еще более существенные результаты.

Рыболовная конвенция, которая в дальнейшем подлежит более детальной проработке, в своей нынешней редакции, касающейся основных вопросов, представляет собой соглашение, устраняющее возможность столкновений или недоразумений в связи с ловлей рыбы, производимой английскими рыболовными судами в водах Белого моря. Как известно, конфликты, возникавшие в прежние годы по этому поводу, принимали иногда чрезвычайно острый характер; урегулирование вопроса с пределах, в которых допускается по взаимному соглашению рыболовный промысел английских судов в северных водах, представляет собой существенный шаг в деле обеспечения нормальных мирных отношений между обеими заинтересованными странами.

Торговое соглашение и рыболовная конвенция являются актами, показывающими, что неуклонная политика поддержания и укрепления мира, проводимая Советским Союзом, встречает отклик в широких кругах и прежде всего в рабочих массах Англии. Но **именно поэтому непримиримо-враждебные силы, мечтающие о новой интервенции против СССР, развивают вновь усиленную кампанию нападок на советское правительство.** Методы этой кампании не новы—фальшивки, нелепые басни о заговорах и дикая ложь «собственных рижских корреспондентов». Однако, укрепление мирных отношений и развитие торговли между СССР и Англией настолько настоятельно диктуются **насущными интересами обеих стран, что попытки врагов Советского Союза сорвать дело мира и налаживания экономических связей, надо полагать, останутся совершенно безуспешными».**

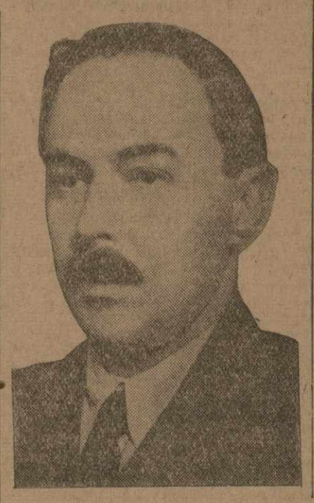

Ложная информация о советско-китайской конференции

Агенство Гавас льет воду на мельницу нанкинских саботажников

ПАРИЖ, 1-VI. (Закгаг). — Агентство Гавас распространяет фантастические сообщения о якобы начавшихся в Москве советско-китайских переговорах, на которых Карахан будто бы поставил предварительным условием открытия советско-китайской конференции—принятие китайскими представителями целого ряда предварительных требований. Некоторые парижские газеты снабжают эту телеграмму заголовками, возлагающими ответственность за затяжку

О НЕОТЛОЖНЫХ ЗАДАЧАХ РАБОТЫ ПАРТОРГАНИЗАЦИЙ ЗСФСР

Речь секретаря Закрайкома ВКП (б) тов. БЕСО ЛОМИНАДЗЕ

В ПРЕНИЯХ ПО ОТЧЕТУ ЦК КП (б) Г НА VII С'ЕЗДЕ КОМПАРТИИ ГРУЗИИ

О положении в нашей деревне

Из сложного клубка крупных хозяйственных и политических проблем, стоящих перед нашими парторганизациями в Закавказье, я хотел выделить в своем сегодняшнем выступлении только несколько наиболее актуальных вопросов.

Мне кажется, что самым острым, самым актуальным и злободневным вопросом сейчас для нас является вопрос о положении в деревне. Этот вопрос, по моему мнению, одинаково остро стоит и для Азербайджана, и для Армении, и для Грузии, и мне с самого начала хотелось бы подчеркнуть то обстоятельство, что ни в коем случае нельзя переоценивать некоторой разницы, которая к настоящему моменту имеется в состоянии деревни в Грузии и в положении азербайджанской и армянской деревни. Упускать из виду эту разницу, конечно, не следует. Сплошной краской рисовать положение всего Закавказья было бы ошибкой: разница есть, но те вопросы и задачи, которые стоят сейчас перед нашими парторганизациями в Армении и в Азербайджане, стоят и перед грузинской парторганизацией, и слишком увлекаться делением Закавказья на районы со сравнительно устойчивым положением в деревне, как это думают некоторые товарищи, относительно Грузии, и на районы, где у нас сейчас неустойчивое состояние (Азербайджан и частично Армения), было бы неправильно.

О положении в нашей деревне говорилось здесь на с'езде, но, по моему мнению, все-таки сказано было недостаточно. Та часть прений, которая я застал, показала, что вопросы деревни как-будто не стоят на нашем с'езде в центре внимания. Я говорю это не в качестве упрека, ибо никакого права на упреки я не имею, но просто отмечаю этот факт. Мне показалось из десятка-полтора выступлений, которые я здесь слышал, что вопросы деревни заслоняются целым рядом других вопросов, быть может и очень важных, если их брать отдельно и рассматривать независимо от общеполитического положения. Вопросы же деревни несколько заслоняются и отодвигаются на второй план. Если бы попытаться составить общую картину политического состояния грузинской деревни, то из прений на этом с'езде можно было бы вынести весьма утешительные впечатления, между тем как оснований для этого у нас нет.

Я недостаточно хорошо знаком сейчас со всеми деталями и подробностями той борьбы, которая развернулась в грузинской деревне также, как в Азербайджане и Армении, вокруг колхозов, борьбы, в которую оказались вовлеченными очень широкие массы крестьянства, в которой проявилась в очень острой форме активность классового врага, борьбы, в которой сказались наши ошибки и которая наложила политический отпечаток на все события последнего времени. Ведь события в нашей деревне в начале этой весны, события, имеющие свое продолжение и сейчас, представляют собой самое крупное политическое явление в жизни Закавказья, в сравнении с которым все остальные вопросы отступают на второй план.

Я не знаком со всеми перипетиями этого процесса по Грузии, Армении и Азербайджану, но общая картина мне кажется все-таки достаточно ясной. Общая картина такова: здесь так же, как и в остальных районах Советского Союза, мы несомненно имели налицо в конце прошлого года и в начале этого очень серьезный и очень большой под'ем в деревне, под'ем крестьянства, перелом в настроениях крестьянских масс, поворот не только бедноты, но и значительных кругов среднего крестьянства в сторону социализма.

Мы имели стихийный и бурный под'ем колхозного движения в закавказской деревне так же, как и в деревне северо-кавказской, нижне-волжской и других. Факт этого под'ема никто не может отрицать, — этот под'ем был у нас общим для всего Союза явлением. Однако, в крае мест. и в особенности в Закавказье, наши партийные организации не сумели как следует возглавить этот стихийный под'ем крестьянских масс, не сумели организовать нужные нам силы и, прежде всего, силы бедноты для того, чтобы закрепить в какой-то прочной форме стихийный под'ем крестьянства, не сумели обеспечить правильной практики по отношению к середняку, не сумели правильно направить это массовое стихийное движение, и в результате мы получили серьезные срывы в колхозном движении и в Грузии, и в Армении, и в Азербайджане точно так же, как и по некоторым другим районам Советского Союза.

Мне кажется, что в Закавказье наши ошибки были особенно велики и имели особенно вредные, отрицательные последствия. Почему? Потому что здесь и об'ективная почва и суб'ективные факторы для решения тех задач, которые поставили перед собой Краевой комитет Закавказья и ЦК нацкомпартий, имелись в гораздо меньшей степени, чем в других районах Советского Союза. Ведь, здесь Заккрайком, вместе с ЦК национальных компартий, поставил такую же задачу, какую поставили перед собой Сев. Кавказ, Нижняя Волга, Украинская степь — задачу завершения коллективизации, задачу вовлечения в колхоз почти всего крестьянства в течение очень непродолжительного срока.

Если на Сев. Кавказе эта задача в основном решена, при чем решена прочно, если эту задачу сумели в значительной мере выполнить этой весною Украина, сумела и Нижняя Волга, то здесь, в Закавказье, для такого решения задач ни об'ективных условий, ни суб'ективных факторов не было. Здесь, в закавказской деревне, нет ни материально-производственной базы, которая бы позволила еще взять такой темп коллективизации, как на Сев. Кавказе, Нижн. Волге и Украине. Нет для этого и соответствующих земельных отношений, соответствующей степени культурного развития деревни, нет для этого соответствующей глубины классовой и политической дифференциации нашей деревни и, наконец, нет для этого достаточно сильных кадров, без которых ничего делать нельзя. Нет для этого таких решающих политических и организационных предпосылок, как крепкая деревенская партийная организация, работоспособность сельсовета и прочная организация бедноты. Всех этих условий налицо нет.

И чем некультурнее, чем более отстала деревня и чем менее обеспечена она выдержанными кадрами партийных, советских, кооперативных работников, чем хуже организована беднота, чем ниже материальный, производственный и политический уровень деревни, чем меньше глубина ее дифференциации, тем больше трудностей и осложнений. Должно было принести увлечение сверхударными темпами коллективизации и стремление во что бы то ни стало, если не опередить Северный Кавказ, то итти наравне с ним.

Если сейчас сравнить положение Закавказья с положением даже тех районов Советского Союза, где были допущены крупные ошибки в деле коллективизации, например, с Московской областью, ЦЧО и другими районами, где также не было достаточных условий для форсированного темпа коллективизации, то мы должны прямо сказать, что едва ли где-либо мы имеем такое плохое, такое тяжелое, такое неустойчивое положение в деревне, как у нас в Закавказье. Едва ли Закавказье сейчас в этом отношении не худший район во всем Советском Союзе.

Та волна антиколхозных настроений в деревне, которая поднялась в конце февраля и местами перерастала даже в антисоветское движение, эта волна в целом по Советскому Союзу **прошла**. Ее высшая точка была в начале марта, а потом в течение марта, после решительного вмешательства ЦК ВКП (б), одернувшего местные парторганизации, когда начали выправляться искривления линии партии, после этого в течение марта, апреля и мая партия добилась серьезнейшего улучшения положения в деревне и угроза размычки с середняком, бывшая в начале весны очень актуальной и серьезной для ряда районов Советского Союза, **сейчас снята**. Кризис колхозного движения в значительной степени уже изжит. Если сейчас имеются еще колебания в отдельных районах Советского Союза, если кое-где продолжается частичный распад колхозов, то это не носит такого критического характера, **как 2-3** месяца тому назад.

Я думаю, что нигде в Советском Союзе, быть может, за исключением самых глухих районов Средней Азии, вы не найдете теперь такого положения, какое мы имеем здесь в Закавказье, в частности в Азербайджане, Армении и некоторых районах Грузии. Во всяком случае, **ничего подобного** нет сейчас на Украине, Сев. Кавказе, Нижней Волге, Средней Волге, в Московской области, Западной области, на Урале и т. д. Там это имело место в той или иной форме, в той или иной степени (гораздо более слабой, чем у нас), но сейчас всего этого там давно уже нет. Мы можем сейчас уже считать **изжитой** эту полосу острого кризиса колхозного движения во всех основных районах нашего Советского Союза, и сейчас колхозное движение закрепляется на очень высоком уровне, доходящем до 50 проц. охвата всех крестьянских хозяйств по зерновым районам. Если вы следите за сводками Наркомзема СССР о ходе посевной кампании, то вы увидите, как в этих сводках отражается процесс стабилизации и укрепления колхозов. Мы имеем колоссальные, громадные успехи в колхозном движении в целом по всему Советскому Союзу. Сейчас в ряде районов продолжается рост колхозов. Колхозы великолепно справляются с посевной кампанией, расширяют в очень большом проценте посевную площадь, помогая в этом отношении и единоличникам, и мне кажется, что налицо сейчас подготовка нового, большого под'ема крестьянства, нового под'ема колхозного движения. У нас в Закавказье не то. У нас положение в деревне, если взять в целом Закавказье, еще очень плохое. Если брать отдельные республики, то очень тяжелое положение имеем мы по Азербайджану и в некоторых районах Армении и неблагоприятное по ряду районов Грузии.

Я начну с Грузии. Мне кажется, что у нас по всей Грузии окончательного закрепления, прочного перелома нет. В таком районе, например, как Борчалинский, положение неважное. В Ахалкалакском, Ахалцихском районах то же самое. Некоторые грузинские товарищи, говоря о положении в Грузии, отвлекаются от этих районов на том основании, что в Борчалинском районе не грузинское, а тюркское население, в Ахалцихском — тюркское и армянское, а в Ахалкалакском—армянское население. Но ведь эти районы входят в Грузинскую республику. Как же можно от них отвлекаться? Не можем же мы судить о положении в Грузии по этнографическим признакам. В Борчало положение, приближающееся к тому, что мы имеем в «пораженных» районах Азербайджана. Неважное положение в Ахалцихском и Ахалкалакском уездах. Совсем недавно было очень плохое положение в Кахетии. Сейчас оно выправилось. Радикально ли оно выправилось—я не знаю. Говорят, что сейчас там положение улучшилось. Недели 2-1½ тому назад никто этого сказать еще не мог.

Что касается Азербайджана, то в азербайджанской деревне положение особенно тревожное и оно сейчас стоит в центре заботы и внимания и Краевого комитета и всей азербайджанской партийной организации. Я хочу охарактеризовать его на примере двух округов. Беру Нуха-Закатальский округ. Сейчас он разделен на два округа, но в них положение одинаково скверное. Беднота там дезорганизована, терроризирована кулачьем, муссаватистами и духовенством. Середняк в значительной части запуган, а в верхушке своей находится еще под влиянием антисоветских элементов. Кулачество очень активно ведет контрреволюционную работу, так, как никогда не воле, зовет к борьбе против советской власти, против партии, против колхозов. Нередки случаи террора, убийств и коммунистов, и беспартийных учителей, врачей, агрономов, работников советов и т. д.

В Нухинском округе сплошь во всех трех районах такое положение, как я вам говорил.

В ряде сел Карабахского округа,— а Карабахский округ сейчас самый крупный округ в Азербайджане,—такое же положение, как в Нухинском округе. В других округах Азербайджана более сносное положение.

Неважное положение в некоторых районах Армении. Там нет таких округов, в которых было бы сплошь такое положение, как в Нухинском округе Азербайджана, но в нескольких районах Лори-Бамбакского и Зангезурского округов, примерно, такая же картина. Правда, даже в наиболее пораженных районах Армении кулацкая и дашнакская агитация встречает все же больше отпора, в то время как в Нухинском округе коммунисты оказались изолированными от деревни и по сей день, но все-таки положение в этих районах не очень приятное.

Можно ли сказать, что в Грузии уже невозможно такое положение, как в Азербайджане и в отдельных районах Армении? Оно мало вероятно, конечно, но по моему и здесь не исключена возможность рецидива таких событий, какие имели место в Кахетии. Этой возможности не следует отрицать и потому, что в грузинской действительности до сих пор не такую уж ничтожную силу, которая может нам еще причинить не мало неприятностей, особенно когда мы наделаем ошибок, представляют меньшевики, точно так же, как сейчас необычайно активизировались муссаватисты и дашнаки в Армении и Азербайджане, и не столько в самом Азербайджане и Армении, сколько за рубежом, в их эмигрантских центрах.

Товарищи, это положение, конечно, не представляет собой ничего катастрофического и оно должно быть и наверняка будет в самый короткий срок радикально выправлено. Но этим положением измеряется характер и размер ошибок наших партийных организаций, допущенных ими зимой и весной нынешнего года в вопросе о коллективизации и ликвидации кулачества, как класса. Нет никакого другого более верного критерия для оценки ошибок ЗКК и ЦК нацкомпартий, чем действительная картина сегодняшнего состояния деревни. Я не стал читать всех ошибочных резолюций ЦК Азербайджана, ЦК Армении, ЦК Грузии и ЗКК по вопросам коллективизации и раскулачивания, которые принимались здесь с ноября по март. Я не стал с ними знакомиться подробно, потому что не эти материалы дают понятие о тех ошибках, которые были допущены, а реальная обстановка в деревне. Перелома в деревне мы еще по Закавказью не добились. Угроза размычки с середняком еще не снята. В ряде районов эта угроза особенно сильна. Положения, создавшегося в результате ошибок наших партийных организаций, мы еще полностью **не исправили**. Этим и определяется оценка характера и размеров ошибок, допущенных в Закавказье. Почему я возвращаюсь к вопросу об ошибках, казалось бы, исчерпанных решениями и Крайкома и ЦК нацкомпартий? Потому что в этом вопросе мне представляется положение не совсем благоприятным.

«В результате такого неправильного понимания директив партии о колхозном движении уже в начале февраля обнаружились серьезные искривления линии партии на местах. В ходе колдективизации некоторые низовые парторганизации стали прямо нарушать принцип добровольности при вступлении в колхоз, нередко подменяя систематическую раз'яснительную работу о преимуществах крупного обобществленного хозяйства перед индивидуальным политикой механического вовлечения (в отдельных случаях под прямым давлением) крестьян в колхозы».

И так дальше все в этом роде:

«Кое-где деревенские партийные организации, поддавшись антисередняцким настроениям отдельных бедняков (часто бессознательно), скатывались на путь насилия к середняку, в отдельных случаях даже распространяя на середняка некоторые методы борьбы с кулаком».

Выходит так, что **бедняки виноваты**.

Что это такое? По-моему, это—выражение очень опасной тенденции, с которой надо вести войну. Во-первых, здесь—попытка смазать действительный характер ошибок, допущенных ЦК КП (б) Г. Во-вторых, это отвлекает внимание от основных насущных и настоятельных задач, которые стоят сейчас перед нами. Ибо, руководствуясь подобной статьей, разве можно правильно ориентировать парторганизацию в вопросах деревенской работы?

Борьба против аллилуйщиков является сейчас одной из важнейших задач, которые стоят и перед с'ездом, и перед парторганизацией в целом. Если бы ЦК или Заккрайком не признали своих ошибок, конечно, тогда нужно было драться за это признание. ЦК КП (б) Г, конечно, с опозданием, так же, как и Заккрайком с опозданием, свои ошибки признал. Если бы не с опозданием, тогда эти ошибки не дали бы тех отрицательных результатов, которые мы все чувствуем.

Не в этом сейчас дело, и никто не требует, и было бы смешно требовать, чтобы ЦК бил в грудь и кричал постоянно, что признает ошибки.

А вот, после признания в резолюции ЦК исправлено положение в деревне или нет? Кто из вас может выйти и дать гарантию, что положение радикально исправлено, что середняк не колеблется, что рецидивы колебаний невозможны, что все это нажито, что мы прочно закрепились на довольно высоком проценте коллективизации в Грузии, что у нас в деревне вполне устойчивое положение?

Можем ли мы это сказать? Нет, еще не можем. А аллилуйщики приносят величайший вред партийной организации, смазывая все это.

О наших задачах в деревне

В связи со всем этим я хотел бы сказать несколько слов о задачах, которые перед нами стоят в деревне в дальнейшей нашей работе.

Прежде всего, мы не можем дальше терпеть такого положения, когда активизированные к весне бандиты убивают наших сельских работников, а наши органы, судебные и карательные, медлят, «собирают материал», заводят на них «дела» и ведут дела затяжным, процессуальным порядком, как-будто все совершенно нормально и протекает в нормальных условиях. Мы не можем терпеть такого положения, когда в Азербайджане чуть не каждый день приносят сведения об убийстве наемными бандитами колхозников, деревенских работников, агрономов. Спрашивается: сколько бандитов за каждого убитого агронома мы расстреляли?

У ЦК Азербайджана по этому вопросу было решение, у Заккрайкома тоже, послать чрезвычайную сессию суда на места, чтобы на месте наемные бандиты и террористы, муссаватские провокаторы понесли немедленную суровую кару.

Но, спустя 3 или 4 недели после этого решения, после того, как некоторые члены верховного суда Азербайджана побывали на местах, председ. выездной сессии явился в ЦК Азербайджана и там у секретаря ЦК т. Ахундова спрашивает, в чем заключается задача чрезвычайной сессии Верховного суда. Я думаю, что задача заключалась в том, чтобы выгнать из партии такого «судью», который не понял за три недели таких вещей **(аплодисм.)**. Но, может быть, этого не следовало делать на первый раз, его не выкинули из партии, ему сделали выговор с предупреждением, что впредь, при повторении таких вещей, он будет немедленно исключен из партии. Подействовало это на него или нет—не знаю, но факт, что до сих пор наши судебные органы, наша прокуратура здесь проявляют изумительное благодушие. Я хотел бы знать: по Грузии и по Армении как наша прокуратура и наши судебные органы действовали в этой борьбе против бандитов, против наемников кулачества? Сейчас мы поставили перед нашими карательными органами задачу беспощадного уничтожения бандитов, террористов. Уничтожать на основе революционной законности. Но, наряду с карательными мерами, которые необходимо провести быстро и энергично, перед нами стоит ряд важнейших задач и среди них одна из самых серьезных, если не самая серьезная — **укрепление деревни хорошими, сильными кадрами работников**: партийных, кооперативных, советских, колхозных и т. д. Эту задачу мы должны решить во что бы то ни стало, иначе все наши решения повиснут в воздухе. В Азербайджане, например, выносятся очень хорошие решения, хорошие резолюции приняты по ряду деревенских вопросов, но эти резолюции приняты почти вхолостую, зачастую их не проводят, ибо их некому проводить. В Грузии деревенские кадры, конечно, значительно сильнее, крепче, чем в азербайджанской деревне, в этом нет никакого сомнения, но успокаиваться на этом было бы непростительной ошибкой. Я считаю, что даже независимо от всяких колебаний, от всяких антиколхозных и антисоветских настроений нам нужно будет лучшие силы нашей партии бросить в деревню, хотя бы потому, что перед нами стала величайшая задача реконструкции сельского хозяйства, задача, которую нельзя решить одними наличными деревенскими кадрами, как бы они ни были подготовлены. Этой задачи мы не разрешим, если не дадим деревне все лучшее, что у нас есть в парторганизации, во всяком случае, если не пожертвуем многими из наших лучших работников. Мы должны взять из рабочих районов лучшую часть рабочих-коммунистов и перебросить в деревню. Я много раз ссылался и еще раз ссылаюсь на Северный Кавказ, где деревенские ячейки имеют таких работников, которых вы не встретите у нас почти ни в одном районе, где председателем совета или секретарем станичной ячейки, председателем кооперативной организации или артели являются лучшие партийцы, рабочие с большим опытом, с большим политическим стажем, с большой политической квалификацией. Только такими силами можно вести работу в деревне. Я утверждаю, что на Северном Кавказе почти каждый секретарь деревенской ячейки значительно не уступит секретарю укома или председателю уисполкома, которых мне пришлось видеть год с лишним тому назад в Нижегородской губернии. Здесь у себя мы должны добиться того же положения. Мы должны направить в деревню на низовую работу, в первую очередь в районы, работников посильнее. В Грузии эта задача, по-моему, также не решена, как в Закавказье в целом.

Для той огромной работы, которая нам предстоит в деревне, нам кадров нехватает и никакой беды не было бы, если бы наш с'езд обязал ЦК партии—из наших руководящих работников республиканского масштаба, имея в виду членов ЦК, а может быть, членов президиума ЦК, наркомов, членов коллегий и т. д., хотя бы человек 30 или 20 (возьмем скромную цифру) послать на низовую работу секретарями райкомов или даже сельских ячеек **(аплодисменты)**. Мне недавно пришлось говорить с т. Сталиным по поводу отказа некоторых ответственных работников итти на низовую работу. Тов. Сталин рассказывал, что по предложению Ленина в 1920 г. ЦК партии было принято постановление о том, что всякий ответственный работник, отказывающийся итти на низовую работу по предложению парткомитета, должен немедленно исключаться из партии **(аплодисменты)**. Тов. Сталин обещал вытащить это постановление для всеобщего сведения и подтвердить его вновь от имени ЦК. Ленин писал в своей брошюре о продналоге: ведь не настолько же мы забюрократились, что члены ЦИК и других верховных органов не могли бы поехать на год в волость, в село, чтобы создать образцовую волость или село и поделиться своим опытом с остальными районами, потому что местный опыт важнее многих решений общего характера. Почему же мы не можем этого сделать? Здесь, в Грузии ведь дело, за которое мы взялись—новое, никто еще не умеет его как следует проводить. Без изучения местного опыта и без того, чтобы этот местный опыт лучшими силами проводить, без приближения руководящих работников к низовой работе, мы успехов больших иметь не будем.

Перехожу к следующему вопросу, который нельзя решить, не проработав на месте вопрос о том, какой тип колхозов подходит сейчас для Грузии, при чем не для всех районов районы—в Грузии есть зерновые районы, есть и незерновые, в которых труднее проводить коллективизацию и для которых нужно искать особых форм колхозного строительства.

В тезисах т. Яковлева к с'езду партии правильно говорится, что артель является основной, решающей формой колхозов для зерновых районов: Сев. Кавказа, Нижней Волги, Украины и т. д., но для незерновых районов целесообразно поставить вопрос о других формах, хотя бы о товариществах по совместной обработке земли. Для таких районов СОЗ должны являться основной формой на данном этапе, чтобы потом уже переходить на другую, более высокую ступень.

Я работал недавно на Сев. Кавказе и должен сказать, что даже для самых передовых районов Сев. Кавказа, где у нас были и об'ективные и суб'ективные факторы на-лицо для решения задачи коллективизации в кратчайший срок, где удержалось в некоторых районах 80-90 проц. крестьян в колхозах, даже там форма артели нуждается в некоторых поправках и дополнениях. Перед нами на Северном Кавказе встал вопрос: нельзя ли в свободное от полевых работ время обобществленную лошадь выдавать на руки ее бывшему владельцу, чтобы он ею пользовался, не отчисляя тех 30 проц., которые он должен отчислять от приработка? Нельзя ли такую поправку внести в наши артельные порядки? Мне кажется, что это придется сделать в отдельных районах, по крайней мере.

Спрашивается: почему, например, в Абхазии, где мы имеем 22-23 проц. колхозов, надо иметь такую же артель, которая требует даже для передовых районов Сев. Кавказа известных поправок **(т. Меладзе с места: «В Абхазии преимущественно СОЗ-ы»)**. Если СОЗ-ы, то это очень хорошо. Я знаю, что краевой комитет, краевой исполком Сев. Кавказа и Нижн. Волги подробнейшим образом на пленумах, на президиумах разбирают вопрос о форме колхозного хозяйства, об организации труда и т. д. Все эти вопросы обсуждались в руководящих органах до мельчайших подробностей, а здесь они остаются как-то вне поля зрения партийных органов.

Вопрос о том, какие формы колхоза подходит к нашим условиям, этот вопрос никем не ставился и не стоит на с'езде и сейчас. Задача этого с'езда была бы решить этот вопрос, но с'езд явно не подготовился к решению этого вопроса.

Поэтому ЦК нужно сказать: будьте добры решайте этот вопрос вместе с нами, решайте, какая тут форма для какого района на данной стадии развития колхозного движения наиболее подходяща.

Огнем самокритики против всяких искривлений линии партии!

Товарищи, исправление ошибок — дело такое, которое потребует большей проверки, больше внимания со стороны ЦК и всех руководящих организаций нашей партии к «мелочам», к деталям, потому что эти ошибки иногда неуловимы для нас.

Мне кажется, что особенно опасной для нас является самая вредная и самая неуловимая форма перегиба — командование середняком, администрирование.

Мне пришлось работать на Сев. Кавказе в таком районе, где церкви не были закрыты, где молочный и мелкий скот, не говоря уже о курах, не были обобществлены, где не было принудительного вовлечения в колхозы, где не пеклись на-скоро коммуны, где, казалось бы, все было в порядке. Но перегибы в работе там были и немалые. В чем они выражались? Прежде всего, в командовании и администрировании. Мне кажется, это зло у нас имеется и в грузинской, и в армянской, и в азербайджанской деревне, т. е. грубость и хамское обращение с крестьянином. Ленин говорил: «Не сметь командовать середняком». Это указание остается в полной силе и по настоящий день. Но оно чаще и больше всего нарушалось в практике наших организаций. Опасность этой формы перегибов в том, что она легче всего ускользает от контроля и проверки. Но тем энергичнее должны бить мы по этим перегибам.

И там, где эти методы продолжаются, где наши работники заадминистрировались, надо их менять, переводя их на другую работу, так как этого требует ЦК ВКП (б). Эти недочеты, не в'евшиеся глубоко в нашу организацию, нужно решительно исправить. Сейчас крестьянин политически вырос необычайно, его сознание собственного достоинства поднялось высоко. Наша революция освободила его от рабского положения; ставить его в прежнее положение — грубить ему и хамить—нельзя, недопустимо. Нужно будет нашему с'езду сказать во весь голос свое партийное слово против администрирования и командования, и я надеюсь, что с'езд это сделает.

Я хочу еще остановиться на вопросе, которое приобретает в высшей степени актуальное значение. У нас есть (и будут, ибо они имеют глубокую основу) попытки исправлять «левые» ошибки, допущенные в этот период, правой оппортунистической практикой. Это очень большая и серьезная опасность. И этим вновь подтверждается, что для данного этапа правая опасность является главной.

На конференции в Кахетии исключено 13 коммунистов за связь с кулаками, оппортунистические выступления против колхозов и т. д. Хорошо, что кахетинская конференция исключила их из партии. Но я думаю, что подобных явлений много и в других организациях.

Некоторые работники рассказывают, что в Рачинском районе колхозы удержались на довольно высоком уровне и на совершенно здоровой основе. В эти колхозы входят деревенская беднота, не имеющая другого выхода, и середняки. А между тем, как передают, некоторые ответработники требуют искусственного сокращения процента колхозов там, роспуска существующих колхозов.

Для чего это делать? Мы должны бороться за укрепление колхозов, за каждого колхозника. Если было глупо создавать искусственные, бумажные колхозы, то тем глупее и преступнее искусственно разваливать удержавшиеся здоровые колхозы.

Беру в пример Кахетию, где партийные организации в прошлом году допустили ряд ошибок правооппортунистического характера. ЦК партии Грузии совершенно правильно осудил этих правых оппортунистов кахетинской парторганизации, сделав соответствующие оргвыводы. После этого мы имеем в Кахети «левые» загибы, заскоки и т. под. «головокружение». Этот факт доказал, что **нельзя исправлять «левыми загибами» результаты правой оппортунистической практики.** Точно также **нельзя исправлять и «левые» ошибки правооппортунистической практикой.** А эта опасность нам грозит. В Азербайджане, по сведениям, колхозы сохранились на уроне 12—14 проц., что, возможно, вызовет сомнение в их устойчивости. Я и другие товарищи бывали в двух-трех деревнях и там в колхозах были действительно батраки и бедняки, которым некуда итти. Это — наши авангосты. Борозда между батраками, бедняками и между кулачеством и зажиточной верхушкой прошла теперь все же очень глубоко. И сейчас не поддерживать этих батраков и бедняков, не помогать им, не укреплять их работу — значит исправлять левое головотяпство худшей правооппортунистической практикой. Этим мы не исправили бы, а, наоборот, усугубили бы ошибки, которые мы допускали до сих пор.

В связи с этим я хочу поставить вопрос об организации бедноты. Нет ни одного партийного собрания, ни одного оратора, ни одной статьи по вопросам деревни, где бы не говорилось о том, что организации бедноты нуждаются в укреплении, усилении и т. д. А все-таки **есть ли у нас в Грузии живые, работоспособные организации бедноты? (Голоса с мест: «Нет»!)**. Я также думаю, что нет.

Можете ли вы назвать такой район, такой округ, где бы батрачество и беднота были организованы, работали как следует, где бы их рассматривали, как составную часть нашего классового руководства и воздействия на деревню? **(Голоса с мест: «Нет!»)**. А если их нет, то надо прямо сказать, что это и есть правооппортунистическая практика. Почему для решения этой задачи нельзя послать ответственных членов ЦК в деревню хотя бы на 2 месяца?

Я уверен, что за это время они сумеют организовать бедноту, хотя бы в одной деревне. Пусть хоть в одном районе будет правильно организована беднота и на этой основе обеспечено прочное привлечение середняка.

Правая опасность — главная в нашей работе в деревне. Но эта опасность об'ективно усиливается «левыми» ошибками, недостаточно энергичным их исправлением.

Я приведу пример из той же Кахетии. Там происходила на-днях партийная конференция, которая исключила ряд оппортунистов из партии. Правильно. Это нужно было сделать. Она этим подала сигнал другим организациям — с правыми оппортунистами разговор короткий. Но в то же время кахетинская партийная конференция провела резолюцию, в которой говорится: «политическую линию окружкома признать правильной и работу удовлетворительной». **(Смех)**. Я не знаю, какова была политическая линия окружкома. Думаю, что там работники были неплохие. Особых политических, сверх общих ошибок по коллективизации, ошибок не делали. Хотя и этого достаточно для того, чтобы не восторгаться политической работой кахетинского окружкома. До головокружения, до этого похода в деревню с лозунгами немедленной сплошной коллективизации в Кахетии было 12 проц. крестьян в колхозах. Кроме того, Кахетия получила около 200 тракторов. Об'ективные условия в Кахетии больше, чем в других районах, благоприятствуют коллективизации. Имея 200 тракторов и 12% колхозников, при благоприятной об'ективной обстановке коммунисты Кахетии ухитряются скакнуть в несколько недель до 80 проц. и затем спуститься до 10 проц., причем весь этот процесс проходит в Кахетии болезненнее, чем где бы то ни было в Грузии. И это называется **«удовлетворительной»** работой. Это фальшь. Это неправда. «Удовлетворительной» работу кахетинской организации нельзя назвать. Там работают очень хорошие товарищи, но мы сделали бы большую ошибку, если бы стали этим товарищам врать, льстить, уверять их, что работа их удовлетворительна.

Сейчас закончила работы бакинская партийная конференция. Вы знаете, что Бакинский комитет партии, наверное, немного лучше работал, чем кахетинский окружком. Недавно была тифлисская партийная конференция; мне кажется, в Тифлисе тоже не хуже работала партийная организация, чем в Кахетии. Тифлисская конференция, однако, признала работу ТК удовлетворительной лишь в общем и целом. И правильно. Бакинская конференция то же самое сказала о работе БК. А кахетинская конференция признает работу окружкома удовлетворительной без всяких оговорок после того взлета и падения, которые сигнализировали неблагополучие в деревне. Какой коммунист будет этому верить? Для чего нужно это комчванство? Не желали, не хотели, но об'ективно получилось замазывание ошибок в очень неприятной форме. К чему эта причесанная, приглаженная резолюция, которой никто не будет верить — «работу признать удовлетворительной»?

Тов. Яковлев напомнил мне на-днях, что при Ленине на трех с'ездах подряд после отчета Ленина с'езды принимали резолюцию, в которой «признавали политическую линию ЦК правильной, а работу **в общем и целом** удовлетворительной».

Это про ЦК, которым непосредственно руководил Ленин! И представьте себе, что ЦК не приходил в ужас от этого. Почему же именно кахетинской организации, где каждый коммунист понимает, что работа организации была плохая, неважная, почему нужно непременно оценить эту работу в стиле «гром победы раздавайся»! Не надо допускать таких вещей.

В связи с этим я хочу поставить и вопрос о наших кадрах уже в несколько другой плоскости. В Грузии партийные кадры выковались и сложились в борьбе за интернационалистскую, большевистскую линию против уклонистов. Это — здоровые, большевистские кадры, обеспечивающие осуществление правильной политической линии в нашей стране. Всякие попытки дискредитировать эти кадры, всякое требование их перетряхивания, попытка их смешения и смены, исходящая от оппортунистических элементов нашей организации, должны встретить с нашей стороны самый суровый и резкий отпор. Но это ведь не значит, что эти кадры нельзя критиковать. И в особенности нельзя терпеть такого положения, когда отдельные товарищи пытаются прикрыть свои ошибки, прячась за проблему грузинских партийных кадров. А эти попытки имеют, очевидно, место. Мне передавали содержание некоторых выступлений за последнее время.

Если кратко изложить смысл выступлений некоторых товарищей, если речи, которые произносятся на тему об ошибках, перевести на простой язык, то смысл их сводится к следующему: «не смейте критиковать меня, потому что я олицетворяю собой эти кадры». Мы все должны бороться за наши кадры, против всякого, кто попытается поставить общий вопрос о перетряхивании этих кадров. Эти кадры осуществляли, осуществляют и будут осуществлять руководство в коммунистической партии Грузии. Но из этого не следует, что никто не смеет критиковать эти кадры. Я сейчас секретарь Заккрайкома и, если я сделаю или скажу какую-нибудь глупость, пожалуйста, критикуйте меня. А если я заявлю, что в моем лице вы, мол, критикуйте идею Закавказской федерации или Заккрайком, то это будет с моей стороны фальшивой попыткой спрятаться за очень большие вещи. Но эта попытка—негодная, это непартийная попытка. Если какой-нибудь тифлисский работник наделает какие-нибудь глупости, а потом скажет, когда его за это по заслугам покроют: «вы против тех кадров, которые воспитаны тифлисским пролетариатом», то это будет самым возмутительным зажимом самокритики. Критиковать нужно каждого из нас, кадры воспитываются под огнем этой самокритики **(аплодисменты)**.

Никому нельзя позволить прикрываться капиталом, накопленным грузинской партийной организацией в борьбе против уклонистов, правых и «левых», особенно против националистического уклона, и пусть никто не обижается, если ему за глупость, сделанную им, сделают соответствующее внушение. Может быть, С-ен тоже обидится на меня. Может быть, мое выступление против его статьи будем им истолковано, как нападка на кадры. Он хотел бы этим прикрыться, но почему нужно эту глупость приписать нашим кадрам?

Обеспечить повышение реальной зарплаты—улучшением рабочего снабжения

Позвольте теперь перейти к другому вопросу, который, по моему, тоже очень остро стоит, хотя, к сожалению, недостаточно замечается всеми нами. Это — **вопрос о реальной заработной плате рабочих.** По директиве нашего партийного с'езда и пленумов ЦК ВКП (б) на этот хозяйственный год должно быть обеспечено довольно значительное повышение реальной зарплаты в этом году.

Вместо этого, по Грузии реальная зарплата не имеет тенденции к такому повышению. По моему это обстоятельство должно привлечь сейчас самое серьезное внимание всей нашей партийной организации, потому что повышение реальной зарплаты является одним из очень важных элементов выполнения плана развития и реконструкции промышленности, плана индустриализации, тем самым является одной из важнейших классовых задач. Ведь основной производительной силой является все же рабочий класс, если даже рассматривать этот вопрос только с точки зрения производительных сил, не говоря уже о том, что этот класс господствующий, класс-диктатор.

Конечно, для преувеличенных опасений нет никакого основания. У нас рабочий, как тифлисский, так и бакинский, так вырос, настолько велико его революционное сознание, настолько велика его преданность делу социализма, что он идет на всякие жертвы, какие нужны для укрепления советской власти и построения социализма.

Ведь тот же тифлисский пролетариат дает нам сегодня замечательные кадры в ряды нашей парторганизации, он дает нам сотни лучших рабочих. Он с нами, он нас поддерживает, никакая сила не оторвет тифлисского, бакинского, эриванского рабочего от его авангарда — от нашей партии. Но все-таки, не видеть всей важности и серьезности этой политической проблемы, проблемы реальной зарплаты, по моему, было бы величайшим легкомыслием и недопустимой ошибкой с нашей стороны.

Как нужно решать эту задачу повышения реальной зарплаты?

Здесь мы упираемся, прежде всего, в вопросы рынка, в вопросы снабжения рабочих.

У нас плохо обстоит дело со снабжением.

Мы выслушали здесь руководителя Еркоопа, тов. Эристова. Правда, я застал конец его речи, главным образом, его ссылки на всякого рода затруднения, вытекающие из об'ективной обстановки, а не на работы кооперации. Я не застал самокритической части его речи, к сожалению пришел поздно. Тов. Эристов говорил о том, что им не дают возможности непосредственно связаться с первичной с.-х. кооперацией. Говорил о том, как скверно обстоит дело с централизованным снабжением. Я должен, однако, сказать, что при тех ресурсах, которые мы получаем в порядке централизованного снабжения, и тех ресурсов, которые мы можем получить собственными заготовками здесь, на месте, мы могли бы по Тифлису и по Баку не только удержать реальную зарплату рабочего на существующем уровне, но и повысить, если бы эта задача стояла в центре нашего внимания и нашей работы. Мы не делаем, однако, очень много. Мне кажется, что и в Баку, и здесь, насколько я знакомился с работой нашей кооперации, многого не делается. Укажу, хотя бы на то, что здесь кооперации не удается организовать транспорта для того, чтобы развозить зелень, овощи, для того, чтобы этими овощами снабжать рабочих. Разве это вытекает из общих об'ективных затруднений? Или, например, ухудшение выпечки хлеба. Разве это вытекает из каких-либо об'ективных причин? Ведь мука отпускается та же самая.

Я должен сказать прямо, что ряд наших решений Заккрайкома и ЦК абсолютно не выполняется нашими кооперативными и другими органами. Приведу пример. В Краевом комитете партии мы обсуждали положение с рабочим снабжением. Мы вызвали работников кооперации, НКТорга и сельско-хозяйственной кооперации и вместе с ними обсуждали, как удешевить товар, улучшить и удешевить снабжение р

Под знаменем генеральной ленинской линии партии неуклонно продолжать социалистическое наступление

Дружной большевистской работой преодолеем все трудности

Заключительное слово секретаря ЦК КП (б) Г тов. ГОГОБЕРИДЗЕ

Свое заключительное слово тов. Л. Гогоберидзе начал с освещения положения в Аджаристане.

— В результате администрирования, пренебрежения к обычаям и религии местного населения и прочих ошибок, допущенных старым партийным руководством Аджаристана, мы имели значительные колебания части середняков в сторону кулачества.

Надо было восстановить доверие середняка к партии и власти, не замазывая при этом классовой борьбы. Эта задача была еще более осложнена специфическими условиями Аджаристана. В общем, эту задачу мы выполнили, но для полного завоевания аджарского трудового крестьянства надо еще многое проделать, чтобы закрепить достижения.

Что касается положения на колхозном фронте, то надо сказать, что **ни в одном уголке Грузии колхозное строительство не проходило так спокойно, без перегибов, как это было в Аджаристане.** Наученные горьким опытом, мы не добивались в Аджаристане чрезмерно повышенных темпов коллективизации.

ВОПРОСЫ РАБОЧЕГО СНАБЖЕНИЯ

Перейдя затем **к проблеме рабочего снабжения,** т. Гогоберидзе подчеркнул, что из 70 товарищей, выступавших на съезде в прениях, мало кто касался этого чрезвычайно важного вопроса, одинаково интересного

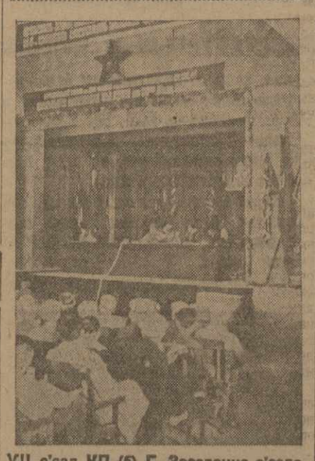

VII с'езд КП (б) Г. Заседание с'езда.

как для города, так и для деревни. Для городских работников рабочее снабжение представляет вопрос об улучшении механизма товаропроводящей сети, деревенские же работники склонны облегчить заготовительным организациям их серьезную работу. До сих пор на местах наблюдалось такое положение: заготовки проводят технические работники — прикащики и др., а ответственные работники района заготовками не интересуются.

Необходимо во что бы то ни стало сохранить реальную зарплату в настоящем ее об'еме и цепью новых мероприятий постепенно повышать ее.

Т. Эристов несколько по чиновничьи ставит вопрос о центральном снабжении Тифлиса, тогда как всем должно быть известно, что Тифлис по важности предприятий, расположенных в его районе, включен во вторую очередь по продовольственному снабжению. Вполне естественно, что бакинские, например, рабочие должны снабжаться предметами первой необходимости в первую очередь, так как нефтяная промышленность важнейшая и без нефти наши тракторы не будут работать.

Решение ЦК выделить в центре и в округах специальные комиссии по рабочему снабжению будет вполне своевременным. Оно прежде всего устранит бюрократизм и формализм отдельных торговых организаций, тормозящих и без того сложное дело рабочего снабжения в период переживаемых нами продовольственных затруднений. Например, чего стоит последний приказ Закнаркомторга, по которому все формы распределения сахара передаются исключительно в его ведение. Такое новшество только осложнит снабжение трудового населения сахаром.

ОСНОВНОЕ ВНИМАНИЕ—ДЕРЕВНЕ

Характеризуя прения вокруг вопросов колхозного строительства, т. Гогоберидзе первой задачей отмечает —конкретно указывать на допущенные ошибки, чтобы можно было сделать выводы о том, что и как исправить.

С этой точки зрения прения по отчету ЦК мало удовлетворительны, так как они слишком общо трактуют об ошибках.

Отдельные партработники пытаются смазать положение на местах, возникшее в связи с ошибками, и явно недооценивают некоторые моменты. Тот факт, что в иных районах середняки, по головотяпству местных работников зачисленные в лишенцы, через голову местной власти обращались в город за помощью, нельзя расценивать как положительное явление, так как обычно это делалось под руководством кулацкой группы и носило характер некоторой демонстрации.

Внушает опасение и то обстоятельство, что в районах, известных, как оплот меньшевистских остатков в Грузии, в колхозы вступило чуть ли не все трудовое крестьянское население, значит, и меньшевики. Нельзя ни на минуту забывать, что меньшевики являются, в подлинном смысле этого слова, агентурой международного империализма. До сих пор встречаются отдельные товарищи, даже члены партии, наивно полагающие, что меньшевизм до 1917 года был революционной пролетарской партией. Думать, что меньшевики могут примириться с коллективизацией сельского хозяйства и даже приветствовать ее, значит заранее обрекать на гибель нашу работу в деревне. Надо тщательно следить за крапленными картами меньшевиков и, закрепляя и увеличивая достижения, не забывать о борьбе с меньшевизмом.

В Озургетском районе, бывшей цитадели меньшевизма, несомненны успехи коллективизации, определяемые Колхозцентром в 54 проц. обобществления крестьянских хозяйств, а местными работниками — еще выше. Из этого, однако, не следует, что надо сложить руки. Необходимо до конца добивать остатки меньшевизма.

Основное внимание партии должно быть сосредоточено на деревне. Т. Гогоберидзе предлагает организовать добровольные выезды ответственных работников города на деревенскую работу.

— Однако, найдутся,—говорит он,—и такие «коммунисты», которые предпочтут вернуть в организацию свой партийный билет, лишь бы остаться в привычных городских условиях. В лучшем случае такие примутся обивать пороги до тех пор, пока не выклянчат разрешение остаться в городе. Таких «коммунистов», которые отказываются ехать в деревню, нужно вышибать из партии, — заключает т. Гогоберидзе под аплодисменты всего с'езда.

СИЛЬНЕЕ ОГОНЬ НА ДВА ФРОНТА!

— Формы правого уклона многообразны. Самая гнилая, безобразная из них — терпимость к кулакам, попытка сговориться с ними. Был даже случай, когда ответственный работник, приехав в деревню, сначала вызывал к себе для переговоров кулаков, потом пошел на крестьянский сход. Понятно отношение бедняка и середняка к такому «представителю власти».

Наглейшим проявлением повинна являются заявления работника ВСНХ Готуа, особенно его письмо, посланное в редакцию по поводу разоблачительных материалов о нем.

Готуа вызывающе заявляет, что он, как экономист, обязан был «по долгу службы и совести сделать беспристрастную экспертизу и неприятное заключение». Письмо Готуа яркое доказательство того, что антисоветские силы внутри страны активизируются.

Но выступление Готуа характерно еще своим тоном солидарности с руководителями ВСНХ: «Прошу в данном инциденте всю вину возложить на меня, а не на кого - либо другого», пишет он, явно беря под защиту покровительствовавших ему ответственных работников из ВСНХ Грузии, которые сочли возможным «в секретном порядке» поручить национал - демократу Готуа, чуждому элементу, случайно затесавшемуся в советский аппарат, сделать доклад о положении промышленности Грузии в связи с директивой об укреплении экономической мощи Закфедерации.

Таких руководителей нужно призвать к порядку.

Переходя к вопросам идеологического порядка, т. Гогоберидзе остановился на проблеме кадров. Наши высшие учебные заведения терпят нужду в лабораториях, в необходимых пособиях. Это положение нетерпимо. В то же время необходимо вовремя сигнализировать о замечающемся небрежном отношении студентов к учебе. Законтрактованные студенты, материальные условия которых значительно улучшились, стали заниматься гораздо хуже.

Особо следует отметить, что у коммунистов и комсомольцев нередко академическая успеваемость особенно низка, как будто комсомольский билет гарантирует знания.

Надо добиться перелома в этом отношении, ибо без кадров, без человеческого материала, нельзя строить социализм.

Крупнейшим достижением является выход 1-го тома «Капитала» на грузинском языке. К сожалению, к этой серьезнейшей культурной работе не было привлечено внимание партийной и советской общественности. Работы эти производились кустарно-лабораторным способом, что и отразилось на тираже.

VII с'езд КП (б) Грузии. На фото: слева—киоск достижений союза промысловой кооперации Грузии; справа —делегаты Джанезашвили и Попхадзе (Тифлис) осматривают макет в уголке Госкинпрома на с'езде.

С'езд должен поручить будущему Центральному комитету приступить к полному изданию сочинений Маркса и Энгельса.

Не совсем хорошо идет издание сочинений Ленина на груз. яз., — пока выпущено только 4 тома, вместо 6.

Наш с'езд собрался в обстановке некоторых осложнений в городе и деревне. Дружной большевистской работой мы поборем все затруднения. Вместе с тем, с'езд должен потребовать, чтобы никто не смел мешать работе партии безответственной болтовней, — закончил т. Гогоберидзе.

*

С'езд единодушно вынес такую оценку работы Центрального комитета КП (б) Г:

«Заслушав отчет т. Гогоберидзе о работе ЦК КП (б) Грузии, VII с'езд компартии Грузии одобряет его политическую линию и признает его практическую работу, несмотря на ряд грубых ошибок, допущенных в деле коллективизации деревни, в общем и целом удовлетворительной».

Для выработки резолюции по отчету ЦК выделена комиссия

Дневник с'езда

На утреннем заседании 1 июня с'езд заслушал заключительное слово т. Гогоберидзе и дал оценку политической линии и практической работе ЦК.

Затем с докладом о работе ЦКК—РКИ выступил тов. Ивазов-Кавказский. Доклад был закончен на вечернем заседании.

Сегодня утром откроются прения по отчету ЦКК—РКИ.

Против траты большевистских сил не на деловую работу

Несколько слов по вопросам **внутрипартийного порядка.**

Главная опасность у нас правая. Что это общее положение правильно для всей партии в целом, конкретно подтверждается сейчас в Грузии нашей деревенской обстановкой, о которой вы осведомлены не хужо меня. Я об этом не буду подробнее говорить.

Я бы хотел сказать несколько слов о специфической грузинской форме проявления правого уклона — о грузинском уклонизме. Не так давно, как вы знаете, наши уклонисты выступали в роли троцкистов, «левейших» критиков партийной политики, но эта маскировка у них получилась еще более неудачной, чем у троцкизма в целом.

Грузинские уклонисты являются законченными оппортунистами, чистейшей пробы, и что есть уклонизма, для рецидивов уклонизма условия имеются в Грузии достаточные, в этом, мне кажется, на этом с'езде никто не сомневается. Рецидивы мы видим хотя бы в том факте, о котором тут рассказывал тов. Гогоберидзе в истории с Парменом Готуа.

Вы знаете решение ЦК ВКП о Закавказской федерации. В силу этого решения в ВСНХ Закавказья должны быть сосредоточены основные отрасли промышленности. И вот, когда надо было ряд предприятий по Грузии передать Зак. ВСНХ, грузинский ВСНХ, в лице его руководителя - коммуниста поручает национал - демократу Готуа, которого мы выпустили из тюрьмы в 1924 году, составить докладную записку с доказательством, что передача предприятий в органы ВСНХ Закавказья снизит их производительность и экономически необоснована. Гр-н Готуа выполняет это поручение не за страх, а за совесть, и на свет появляется замечательный документ, трактующий о «великом отсеве» грузинского народного хозяйства.

Товарищи, этот случай подтверждает, насколько живучи еще идеи и традиции уклонизма в нашей организации.

Тут на-лицо все элементы правого уклона, да еще в националистической оболочке. **И мы будем сталкиваться с такими проявлениями оппортунизма в специфической уклонистской форме,** будем сталкиваться часто в вопросах и внутрипартийной жизни, и национальной политики, и деревенской, и где угодно, очень часто. Вот почему ни на минуту нельзя ослаблять этого огня направо и в особенности против всяких попыток реставрировать грузинский уклонизм.

Эту борьбу мы обязаны вести с неослабной силой, но меня пугают некоторые признаки, не начинает ли у нас в Грузии так же, как в Армении и в Азербайджане, выхолащиваться и вырождаться принципиальная борьба по политическим вопросам, не начинает ли она подменяться внутрипартийными группировками, которые не имеют под собой никакой принципиальной основы. Наши основные кадры выросли в жестоких боях по принципиальным вопросам за политическую линию, у нас были серьезные бои по решающим вопросам с грузинскими уклонистами, начиная с 1921 г. по 1924 г. и потом в 1926 г. снова. Сейчас эта политическая активность, которая выработалась в этой борьбе за принципиальную платформу, за принципиальную линию, сейчас, по крайней мере по моим впечатлениям, начинает как-будто мельчать и дробиться на внутрипартийные заботы совершенно иного порядка. Не только здесь в Грузии, но и в Азербайджане и в Армении **слишком много места, непропорционально и недопустимо много, особенно в руководящих органах, занимают вопросы верхушечных комбинаций (Голоса: «Правильно»), и слишком много людей занимается этими вопросами.** Я должен сказать про себя, я уже третью неделю работаю здесь, но с целым рядом хозяйственных вопросов, с которыми я должен заниматься, я еще не успел ознакомиться, не приступил к ним, потому что я не могу вырваться из круга вопросов верхушечных комбинаций **(аплодисменты),** вопросов о том, кто где будет поставлен и почему кого, куда назначат, как это назначение истолкует тот или тот, понравится ли оно такому-то. Этим кругом вопросов необычайно деятельно занята громадная масса ответственных работников. И такой сложный клубок получился из этих личных групповых и полугрупповых интересов, из этих верхушечных «проблем», что становится невмоготу работать. Работы по горло, столько, что не хватит возможности справиться с этой работой, будь у нас трижды больше сил, чем сейчас, потому что возможности итти скорее впереди к решению задач социалистического переустройства Закавказья очень велики. Я должен сказать, что если с деревенскими кадрами у нас дело обстоит плохо, то с кадрами подготовленных городских работников, политических, хозяйственных и теоретических, хотя теория у нас и не стоит на особенно высоком уровне, все-таки значительно лучше, чем в любом крае, кроме, конечно, Москвы и Ленинграда. Но все эти кадры, вся эта громадная масса ответ. работников уж слишком много внимания уделяет этим верхушечным комбинациям. Необычайно живо обсуждается вопрос о том, как кому аплодировать и как кого встречали, были ли просто бурные аплодисменты, или бурные аплодисменты, переходящие в овацию **(аплодисменты),** или просто продолжительные аплодисменты, или совсем скромные, как пишут — «апл.».

Надо сказать, товарищи, что оргтехника вот этой работы у нас выросла необычайно. Одно время по этой части отмечались комсомольские с'езды и конференции, где как бы по заказу каждому отпускалась ровно такая доля аплодисментов сколько ему полагалось соответственно его удельному политическому весу. У нас в Закавказье это искусство также начало быстро расцветать. **Но на этом деле мы можем измельчать** и оно может нам заслонить вопросы практической работы, которые стоят перед нами. Мы очень много занимаемся большой политикой, мы все великолепные мастера насчет преодоления всяких уклонов и т. д., но хозяйственными, практическими вопросами мы занимаемся мало и плохо и тут еще **эта оргтехника может нас совлечь еще дальше с рельс хозяйственной работы и немного испортить нашу организацию.** Я считаю эту замечательную оргтехнику не достижением нашей парторганизации, а признаком некоторого измельчания и снижения политического уровня **(голоса: «Правильно»).**

По моему мнению у нас в Грузии, да и вообще во всем Закавказье, среди основных руководящих кадров нет решительно никаких оснований для того, чтобы группироваться вокруг отдельных лиц, у нас нет принципиальных политических разногласий, а если они будут, то давайте тогда драться честно и открыто по этим принципиальным вопросам, так как мы дрались с уклонистами 1921-24 г., как мы дрались с троцкистами, так, как мы деремся с правым уклоном. Но нельзя же нам сейчас этот большой, накопленный нами капитал в лице кадров наших и громадного критического опыта разменивать на эту оргтехнику. **Нам надо выйти из этого проклятого заколдованного круга персональных и верхушечных комбинаций с тем, чтобы взяться на 99-100% за более серьезную работу, за разрешение практических вопросов рабочего снабжения, вопросов выправления в деревне вопросов развития нашей промышленности и вопросов культурной революции.**

На этом разрешите закончить свое слово **(аплодисменты).**

Выполнить план посевов хлопка на 100 проц.

X С'ЕЗД АКП (б) ОБ'ЯВИЛ МОБИЛИЗАЦИЮ ВСЕХ ПАРТИЙНЫХ ОРГАНИЗАЦИЙ В ХЛОПКОВЫХ РАЙОНАХ

ПОСТАНОВЛЕНИЕ X АЗЕРБАЙДЖАНСКОГО ПАРТС'ЕЗДА О ХОДЕ СЕВА ХЛОПКА

БАКУ, 1-VI. (Закфаг). — 1 июня в утреннем заседании X азербайджанского партийного с'езда с сообщением о ходе сева хлопка в АССР и принятых, в связи с этим, решениях ЦК АКП (б) выступили секретарь ЦК АКП (б) тов. **Гикало** и предсовнаркома АССР тов. **Буниат-Заде.**

Заслушав сообщение т.т. Гикало и Буниат-Заде, с'езд единогласно принял следующее решение:

«I. Заслушав сообщение президиума ЦК АКП (б) о ходе выполнения посевов по хлопку, X с'езд АКП (б) отмечает наличие угрозы срыва плана хлопковых посевов, что совершенно недопустимо в связи с принятыми обязательствами в отношении снабжения советским хлопком текстильной промышленности, как местной, так и всесоюзной.

II. X с'езд АКП (б) одобряет и предлагает к немедленному и неуклонному осуществлению решения президиума ЦК АКП (б):

1) об окончании сева не позже 10 июня с тем, чтобы площади посева хлопка были выполнены в целом по Азербайджану и в соответствующих округах полностью на 100 проц.;

2) об об'явлении мобилизации для выполнения программы хлопкового сева всех партийных организаций хлопковых районов;

3) о назначении чрезвычайного уполномоченного по вопросам сева хлопка в Азербайджане в основных хлопковых округах и по городу Баку—для мобилизации технических сил, ускорения переброски частей водокачек и т. д.

III. X с'езд АКП (б) мобилизует из своего состава делегатов с'езда для работы по выполнению хлопкового плана.

IV. На XVI с'езд партии азербайджанская организация должна пойти, выполнив план посева хлопка на 100 проц., т. е. на 150.000 га».

Во исполнение этого решения с'езд решил мобилизовать из состава делегатов 50 ответственных работников для посылки в хлопковые районы, поручив окончательное оформление посылки делегатов президиуму с'езда.

VI с'езд коморганизаций Закавказья открывается 5 июня в гор. Тифлисе.

Порядок дня:

1. **Доклад ЦК ВКП (б) (докл. тов. Томский).**
2. **Доклад ЦКК ВКП (б) докл. тов. Петерс).**
3. **Отчет Закрайкома ВКП (б) докл. т. Элиава).**
4. **Отчет ЗККК-РКИ (докл. т. т. В. Стуруа и Вардзиели).**
5. **Отчет ревизионной комиссии ЗКК ВКП (б) (докл. т. Хачиев).**
6. **Выполнение пятилетнего плана промышленности Закавказья (докл. тов. Курулов).**
7. **Выборы.**

Секретарь ЗКК ВКП (б) ЛОМИНАДЗЕ.

В среду, 4 июня, в 6 час. вечера, в Большом зале совпрофа состоится общегородское собрание рабкоров, военкоров и юнкоров всех печатных и стенных газет.

В порядке дня—доклад наркома РКИ ЗСФСР тов. Яковлева:

„РКИ и РАБКОРЫ“

Приглашаются, кроме рабкоров, работники РКИ, представители местных газет и судебные работники.

Редакция «Листка РКИ» «Зари Востока».

Борьба против оппортунизма в период между XV и XVI с'ездами

О НОВЫХ ФОРМАХ ПРОЯВЛЕНИЯ ОППОРТУНИЗМА В ТЕОРИИ И ПРАКТИКЕ *)

Партия боролась в период между XV и XVI с'ездами решительным образом против оппортунистических извращений на практике, которые принимали и принимают самые разнообразные формы. Правые оппортунисты сквозь пальцы смотрели, например, на смычку с частником, иногда поощряли ее. Правооппортунистические извращения финансово-планового аппарата, извращение классовой линии в распределении кредитов, машин и т. д. были прямым результатом влияния буржуазных и мелкобуржуазных элементов на отдельные прослойки наших партийцев в хозяйственных органах. Сюда же относится сопротивление проведению 7-часового рабочего дня, возражения против непрерывки, самостраховка при составлении планов капитального строительства ориентировкой на минимальные программы, защита теории «об'ективных условий», якобы мешающих выполнению пятилетнего плана, отрицание или прохладное отношение к социалистическому соревнованию, пренебрежительное отношение к подготовке новых кадров и выдвиженчеству, косность в отношении сокращения госаппарата и т. п. и т. д.

Конечно, партии приходится бороться и здесь на два фронта, бороться и против явлений противоположного порядка, когда сторонники максималистских программ не учитывают реальных возможностей строительства и тем самым создают лишние трудности в деле социалистического строительства.

В области сельского хозяйства партия боролась решительно с правооппортунистическими попытками задержать рост коллективных хозяйств, с попытками подмены социалистического строительства строительством единоличного хуторского хозяйства. Мы имели, например, в Нижегородской губернии (в Городецком уезде) попытки об'явить агронэп, причем заведующий экономотделом облплана губаземуправления Миньков так «теоретически» обосновал план агронэпа:

«Партийные органы делают прямую ошибку — против экономики... Везде, где высоко развита промышленность, образуется пустыня и сельское хозяйство ничего не делает.. Поэтому я считаю, что в известных районах надо выдвинуть принципы агрономического нэпа. Когда нэп об'явился, коммунисты были поражены и, если бы об этом говорить до его об'явления, то обвинили бы в контрреволюции. Я, конечно, и не говорил тогда. Теперь я эту вещь об агронэпе продумал и считаю, что ничего нет страшного в пределах некоторых районов выдвинуть принципы агронэпа, что конкретно выразится в отрубах» («Правда», 23 августа 1929 г.).

Такие же попытки насаждения хуторского хозяйства мы имели и в других областях — на Украине, в Белоруссии. Эти извращения партийной линии были усилены тем, что в ряде земельных органов крепко засела вредительская организация, раскрытая только в 1930 г. Вредители использовали правооппортунистический уклон в своих целях, в целях свертывания социалистического строительства, в целях усиления капиталистического сектора.

Оппортунизм в практике связывается во многих случаях с прямым «срастанием» отдельных членов партии с кулацкими или близкими к ним элементами, перерождением отдельных коммунистов. Оппортунисты такого типа зачастую суб'ективно считают себя сторонниками линии партии. Тем опаснее такой «нутряной», стихийный, не осознанный иногда, но от этого не менее вредный оппортунизм.

Он и в этом случае не перестает быть правым уклоном. Оппортунизм на практике имеет еще достаточные корни в мелкобуржуазных условиях страны, в условиях, когда капиталистические элементы используют все способы приспособления, все средства, чтобы увернуться и обмануть бдительность, пролезть даже в самую маленькую щель. Нужно иметь в виду, что капитализм сопротивляется, не только более или менее открыто обостряя борьбу, но и стремясь замаскироваться и таким образом отвести удары. В этой обстановке особенно велик вред оппортунизма на практике, становящегося агентурой классового врага.

Осень 1929 г. и весна 1930 г. связаны с огромным оживлением колхозного движения. 6 января 1930 г. было опубликовано постановление ЦК ВКП (б) «О темпе коллективизации и о мерах помощи государства колхозному строительству», в котором ЦК поставил задачу более быстрого осуществления коллективизации, чем это было намечено ранее и в пятилетке, и в контрольных цифрах на 1929-30 год.

Несмотря на то, что в этом же постановлении были даны примерные сроки создания районов сплошной коллективизации, с учетом всех особенностей отдельных областей и районов, целый ряд местных партийных организаций не принял во внимание этих указаний ЦК и поставил себе задачей уже весной 1930 года закончить коллективизацию. Так, например, бюро МК в заседании 18 февраля 1930 года принимает постановление: «В связи с тем, что процесс весенней посевной кампании и сплошная коллективизация в области в основном будет закончена, поручить Зайцеву, Позднякову, Акопяну и Когану с привлечением заинтересованных товарищей к 8 марта изучить все вопросы партийной, советской, кооперативной и так далее работы, вытекающие из факта сплошной коллективизации в области, требующие своего немедленного решения».

Началось то «головокружение от успехов», против которого так решительно должен был выступить ЦК, опубликовав статьи т. Сталина и вынесся ряд постановлений для исправления допущенных ошибок. Несмотря на то, что лозунг ЦК по ликвидации кулачества, как класса, был дан в совершенно ясном, точном виде, пленум МК 26-28 марта выносит постановление, в котором сказано, что «перед всей партией и московской областной организацией стоит, как единая, выдвинутая ЦК, политическая задача, — ликвидации кулачества и новой буржуазии в целом, как класса, в советском государстве». Через несколько дней МК и МКК вынуждены были признать эту ошибку, ибо ЦК не выдвигал задачи для настоящего периода «ликвидации новой буржуазии в целом, как класса». Речь шла о ликвидации кулачества, как класса, в районах сплошной коллективизации.

Т. Сталин вынужден был раз'яснить соотношение между этими двумя лозунгами о ликвидации кулачества, как класса, в районах сплошной коллективизации и ограничения и вытеснения кулака в районах, где нет сплошной коллективизации. Он раз'яснил (в ответе свердловцам), что второй лозунг является подсобным вспомогательным, но что это вовсе не значит, что можно подменить лозунг ограничения и вытеснения кулачества в районах сплошной коллективизации лозунгом немедленной ликвидации кулачества, как класса.

При этом многие партийные организации увлеклись раскулачиванием там, где не было ничего сделано, для того, чтобы коллективизировать деревню, для того, чтобы раз'яснить задачи партии в области коллективизации. Задача коллективизации в целом ряде мест была заменена задачей раскулачивания. К этому делу поспешили примазаться кое-где прямо враждебные партии элементы для того, чтобы восстановить середняка против партии, против совеской власти. Целый ряд самых грубых извращений был допущен в деле выполнения важнейшей директивы партии в отношении коллективизации. Сталин должен был по поручению ЦК в «Ответе товарищам - колхозникам» и статье «Головокружение от успехов» резко одернуть тех, кто своими ошибками срывал дело коллективизации.

Такие же ошибки, какие допустила московская организация, допустил и целый ряд других организаций. Кое-где заговорили и о ликвидации нэпа и вообще по вопросу о нэпе. Мы получили в ряде органов печати довольно резкую разноголосицу.

Еще раньше на конференции аграрников-марксистов 27 декабря 1929 г. т. Сталин по вопросу об аграрной политике СССР выступил с критикой целого ряда оппортунистических теорий, как теория равновесия, «теория самотека» в социалистическом строительстве, теория «устойчивости мелкого крестьянского хозяйства», против неправильных теорий о природе колхозов и т. п.

Правые оппортунисты прямо обрадовались кое-где «левым» загибам. Эти «левые» загибы облегчали им борьбу против партии, и это должен был отметить т. Сталин в своей статье «Головокружение от успехов».

«Дело в том, что ошибки «левых» загибщиков в области колхозного движения являются такими ошибками, которые создают благоприятную обстановку для усиления и укрепления правого уклона в партии. Почему? Потому что эти ошибки изображают линию партии в превратном свете, — стало быть, они облегчают дело дискредитации партии, следовательно, облегчают борьбу правых элементов против руководства партии. Дискредитация партийного руководства есть та самая элементарная почва, на базе которой только и может разыграться борьба правых уклонистов против партии. Эту почву дают правым уклонистам «левые» загибщики, их ошибки и искривления. Поэтому, чтобы бороться с успехом с правым оппортунизмом, надо преодолеть ошибки «левых» оппортунистов. «Левые» загибщики являются об'ективно союзниками правых уклонистов.

Такова своеобразная связь между «левым» оппортунизмом и правым уклонизмом.

Этой связью и нужно об'яснить тот факт, что некоторые «левые» частенько поговаривают о блоке с правыми. Этим же нужно об'яснить то своеобразное явление, что одна часть «леваков», вчера еще проводившая ура-наступление и пытавшаяся коллективизировать СССР в каких-нибудь две-три недели, сегодня впадает в пассивность, опускает руки, благополучно уступает поле борьбы правым уклонистам, ведя, таким образом, линию на действительное отступление (без кавычек!) перед кулачеством.

Особенность переживаемого момента состоит в том, что борьба с ошибками «левых» загибщиков является у нас условием и своеобразной формой успешной борьбы с правым оппортунизмом».

Одновременно со статьей т. Сталина было опубликовано обращение ЦК ко всем центральным комитетам национальных республик, всем краевым, областным, окружным, районным комитетам партии о необходимости немедленно ликвидировать искривления политики партии («Правда» от 15 марта 1930 года).

Письмо т. Сталина и постановление ЦК попали прямо в цель и оказались рычагом для решительного исправления допущенных ошибок и перегибов. На некоторых из «загибщиков» это письмо подействовало, как ушат холодной воды, и от головокружительных полетов вверх эти «загибщики» впали в пассивность. Одновременно некоторые товарищи пытались об'яснить распад бумажных колхозов социальной природой середняка, который-де неизбежно должен колебаться. Создавались всевозможные неверные оппортунистические теории приливов и отливов. Против этих неправильных теорий необходима самая решительная борьба, ибо они затрудняют ясное понимание поставленных перед нами задач.

Правая опасность не перестает быть главной, так как она отражает натиск кулачества, главного врага социализма внутри страны. Ошибки «левых» загибщиков усиливают позиции правых. «Левые» загибы отражают антисередняцкие настроения некоторых элементов бедноты. Бурно устремившись в русло коллективизации, эти элементы утеряли понимание того капитальнейшего факта, что без правильного проведения этого дела на основе привлечения середняка коллективизацию нельзя прочно превратить в сплошную, что коллективизацию нельзя проводить «за счет» середняка, что коллективизация должна приносить выгоду и середняцким слоям, поднимая их жизненный уровень на основе роста производственной базы колхозов. Такие настроения отдельных элементов бедноты, усиленные «левыми» загибами, отталкивали середняка от колхозов, усиливая его колебания, следовательно, усиливали кулачество, облегчая ему кое-где прорвать хотя бы на время изоляцию.

Перед самым с'ездом уже наблюдаются отдельные предс'ездовские вылазки против ряда партийных установок под видом критики перегибов, слышатся знакомые старые правооппортунистические мотивы «реже шаг».

Эти мотивы переплетаются с троцкистскими выступлениями заграницей и в подполье. Накануне XVI с'езда лозунги троцкистов сплошь и рядом переплетаются с лозунгами правых оппортунистов. Троцкисты накануне XVI с'езда пытаются «пролезть в щель разногласий», нащупать почву для совместной с правыми атаки против партийной линии.

Оппортунизм не есть проявление шатаний и колебаний или извращение партийной линии в каком-нибудь отдельном вопросе. Оппортунизм есть целая система взглядов. Он проявляется в самых различных областях. Развиваясь, он захватывает все области жизни, партийного строительства область идеологии и область практики. Поэтому оппортунизм проявился и в такой области, как деятельность профсоюзных организаций. На VIII с'езде профсоюзов (декабрь 1928 года) оппортунисты пытались противопоставить себя руководству ЦК. Комфракция ВЦСПС, собравшаяся после VIII с'езда профсоюзов, по докладу т. Догадова о втором пленуме ВЦСПС должна была констатировать крупное разногласие правой оппозиции с партией по вопросу о профессиональном движении. Мы напоминаем важнейшую часть этого решения фракции ВЦСПС, так как оно в основном формулирует важнейшие вопросы разногласий партии с оппортунистами в вопросах профессионального движения:

«Фракция констатирует, что борьба партии за правильную ленинскую линию встретила сопротивление части профессионалистов. Необходимость перестройки рядов и методов работы профессиональных союзов в период социалистической реконструкции и наступления пролетария как в городе, так и деревне и решительное устранение серьезных недостатков профдвижения не были поняты этой частью профессионалистов.

Вместо мобилизации масс для преодоления трудностей реконструктивного периода—паникерства перед этими трудностями, вместо широко развернутой работы по вовлечению масс рабочих и работниц в хозяйственное строительство, в процессы социалистической рационализации, в борьбу за повышение производительности труда и трудовую дисциплину — попытки прикрывания цеховых интересов и настроений отсталых слоев рабочего класса; вместо решительного и последовательного развертывания пролетарской самокритики в профсоюзах — формулировки и оговорки, призывающие к осторожности в деле развертывания самокритики, тормозящие развитие активности масс в борьбе с бюрократизмом, извращениями в профсоюзах, разложением отдельных звеньев профаппарата, отрывом их от масс.

Вместо усиления пролетарского влияния на деревню и помощи со стороны профсоюзов социалистической перестройке сельского хозяйства — стремление к ограничению роли профсоюзов в деревне, культивирование их замкнутости, что, в частности, выразилось в слабом влиянии профсоюзов на общественную работу в деревне, в недооценке работы среди батрачества и т. д. Вместо широкой постановки политического просвещения и классового воспитания рабочих масс, в особенности их отсталых слоев — подчас забвение в культурно-просветительной работе общеклассовых задач, непонимание необходимости решительной борьбы с мелкобуржуазными влияниями среди отсталых рабочих масс.

Вместо поддержки генеральной линии партии, сплочения профессионалистов вокруг центрального штаба партии — ленинского ЦК—попытка противопоставить коммунистов - работников профдвижения руководящим партийным органам.

Усилия Центрального комитета партии исправить эти крупнейшие политические недочеты профсоюзного руководства на VIII с'езде профсоюзов встретили глухое, замаскированное, а затем на пленуме фракции с'езда и открытое сопротивление этой группы профессионалистов.

Борьба партии с этими недостатками изображалась, как троцкистское «перетряхивание» профсоюзов, как угроза «расщепления» профдвижения и т. д. Опаснейшее противопоставление профсоюзов партии — фактический курс на ослабление партийного руководства профдвижением, прикрытие троцкистских тенденций и явлений бюрократического окостенения части профсоюзного аппарата — вот что лежало в основе борьбы части профессионалистов против правильной ленинской линии профдвижения.

... Ленин указывал на опасность проявления в рядах профсоюзов некоторой цеховой узости, некоторой склонности к аполитичности, некоторой косности, которая является отражением наличия в массовых организациях — профсоюзах— отсталых рабочих с цеховыми предрассудками. «Некоторая реакционность профсоюзов в указанном смысле неизбежна при диктатуре пролетариата. Непонимание этого есть полное непонимание основных условий перехода от капитализма к социализму». (Ленин, т. XVII, стр. 141).

Эта опасность устраняется правильными взаимоотношениями массовых организаций пролетариата, профсоюзов и партии, как его авангарда, повседневным руководством коммунистической партии профдвижением. Это основное положение ленинизма необходимо помнить всем коммунистам - профработникам, в особенности теперь, в момент реконструкции народного хозяйства и трудностей, связанных с социалистическим наступлением пролетариата. Ослабление руководства партии профсоюзами, неправильная работа приводного ремня от авангарда к массам — профсоюзов—могли бы привести к ослаблению социалистического наступления пролетариата, увеличению затруднений, к ослаблению творческой инициативы и активности масс в процессе социалистической реконструкции.

Фракция с удовлетворением отмечает, что попытки противопоставления профсоюзов партии, на-

(Окончание в след. стр.).

*) Окончание. См. «З. В.» № 143.

КРЕПОСТЬ, КОТОРОЙ НАДО ОВЛАДЕТЬ

„Задача партии--взяться вплотную за проблему кадров и овладеть этой крепостью во что бы то ни стало". (И. СТАЛИН)

Еще о кадрах сельского хозяйства

«Проверять людей и проверять фактическое исполнение дела, в этом еще раз в этом теперь гвоздь всей работы, всей политики.»

Ленин.

В условиях широкого размаха социалистического строительства, когда кулачество еще более ожесточенно сопротивляется всем мероприятиям партии и советской власти, это указание Ленина, сделанное еще в 1922 году, становится особенно актуальным.

Однако, надо со всей большевистской решительностью заявить, что сказанное Лениным по этому вопросу и последующие директивы партии не нашли должного отражения в работе по подбору кадров земельных органов ЗСФСР. Последние засорены социально чуждыми и политически ненадежными элементами (беки, ханы, дворяне, генералы, имеется даже министр), которые своим безразличным отношением к мероприятиям партии и власти в области поднятия и реконструкции сельского хозяйства, а подчас враждебным отношением к этим мероприятиям, скрытым вредительством тормозят социалистическое строительство в закавказской деревне и, безусловно, не смогут в ряде случаев и не захотят обеспечить проведение линии партии и власти в деревне.

Эта картина наблюдается уже в течение нескольких лет и мы до сих пор не приняли достаточных мер для решительного оздоровления кадров земельных органов (на 1227 служащих—117 чел. враждебные нам элементы и почти все они ответственные работники).

Проверяется-ли в достаточной степени деятельность, исполнение заданий работниками, возглавляющими ту или иную отрасль сельского хозяйства? Большей частью нет или очень слабо, от случаю к случаю, в кампанейском порядке. Руководители отдельных отраслей сельского хозяйства—партийцы—очень слабо, а подчас совершенно не осуществляют надзора над лицами, работающими под их руководством. Бывают случаи, когда они сами подпадают под влияние отдельных спецов саботажников и вредителей, не желают вникнуть в дело, ознакомиться с ним и поэтому не обеспечивают действительного руководства аппаратом, возглавлять который они поставлены («штемпелюющие коммунисты»). Нередки случаи, когда аппарат владеет имп. Отсутствие достаточного внимания и работы со стороны руководителей земорганов, а также партячеек в деле создания товарищеской обстановки, поддержки и поощрения инициативы молодых специалистов и старых, честно примкнувших к нам, весьма слабая борьба против враждебного настроения части старых спецов к молодым советским специалистам, игнорирование и затирание последних (факт—самоубийство молодого лаборанта Эгнера) открывают широкое поле для вредительства и противодействия социалистической реконструкции сельского хозяйства.

Рабфак им. Ленина. Занятие в химическом кабинете: наверху—черчение.

Некоторые руководители засоренность аппарата об'ясняют недостатком квалифицированных советских кадров. Это бесспорно правильно, но выпячивать только эту причину, забывая об остальных,не менее важных, а в частности о роли партячеек и широком контроле рабочих и бедняцко-батрацких масс над деятельностью земельных органов — значит быть слепым.

Разве не безобразие, когда на 1223 служащих земельных органов (по Наркомземам) мы имеем всего только 7 выдвиженцев. А ведь выдвижение есть один из основных путей улучшения работы советского аппарата. Разве можно об'яснить об'ективными причинами то, что из 1223 работников — только 34 рабочих, т. е. 2,8 проц., крестьян—4,6 проц.. По национальному составу: из 72 работников Наркомзема Аджаристана всего 5 аджарцев, по Абхазскому наркомзему—из 60 работников—7 абхазцев, или 10,9 проц.; в Тифлисском ОККРЗО на 164 работника ни одного тюрка и т. д. Здесь причина не только об'ективные условия, но, прежде всего, близорукое руководство земорганов, неумеющих практически осуществлять директивы партии—создания сколоченного орабоченного аппарата из местных национальностей.

Необходимо решительно взяться за укрепление и орабочение земельных органов, за улучшение их работ. Всякое промедление недопустимо.

Л. ХОДЖАМИРОВ.

Как и где готовить специалистов по ирригации

Отсутствие в Грузии кадра авторитетных специалистов по ирригации, могущих выполнить намеченные пятилетним планом мероприятия, дает уже в настоящее время себя чувствовать. Но особенно резко это выявится в ближайшие годы, на которые намечено наибольшее развертывание строительства, а следовательно и большие вложения. Немногие работники, подготовленные в последние годы, чрезвычайно загромождены различными совместительствами и нагрузками и не в состоянии удовлетворить растущую потребность в кадрах.

Привлечение Закводхозом иностранных специалистов не меняет сколько нибудь сути дела, не отражаясь на повышении квалификации основной массы инженеров и техников, т. к. предложения иностранных консультантов не популяризируются ни в печати, ни в докладах.

Выпуски ирригационного факультета ГПИ не обещают дать, во всяком случае в первые 2-3 года, большого числа новых, практически подготовленных, инжекеров.

Все это заставляет тревожиться за подготовку у нас кадров, могущих в достаточной мере справиться с большими предстоящими работами.

Вопрос о кадрах — больной вопрос, между тем Грузводхозом не уделяется ему достаточно внимания. Это видно хотя бы из того, что Грузводхозом **законтрактовано всего 4 студента** и над ними со стороны Грузводхоза никакого руководства нет. В настоящее время проводится производственная практика для студентов ирригационного факультета. Возможно, что Грузводхозу и это неизвестно, т. к. им не использован на производпрактике ни один контрактант.

Мероприятием, могущим быстрее всего выправить положение, явится **командировка молодых инженеров и техников на ирригационные работы Средне- Азиатского водхоза,** по наличию авторитетнейших специалистов с громадным накопленным опытом занимающего виднейшее место в нашем Союзе.

Закалка нашей молодежи на ирригационных работах Средней Азии обеспечит закрепление их теоретических познаний и обогатит их производственным и организационным опытом, которым по праву может гордиться строительство Средазводхоза.

Разрешение этого вопроса требует ударных темпов, т. к. ни проектировка, ни производство ирригационных работ в настоящее время у нас не блещут никакими достижениями, а скорее всего заставляют бить тревогу, т. к. стоимость производственных работ далеко оставляет позади первоначальные сметные суммы, а изыскания и проектировка заставляют желать лучшего.

Инж. И. ОХРЕМЧУК.

Вместо ГПИ—шесть самостоятельных втузов

Июльский пленум ЦК выдвинул требование «решительного перелома в темпах и методах всей подготовки новых кадров специалистов и установления органической связи втузов с производством».

Однако, это требование еще далеко не выполнено. Практика проведения производственного обучения по ГПИ Грузии наиболее ярко выявила резкий разрыв существующий между Политехническим институтом со всей его системой подготовки специалистов и промышленностью.

Студенты ГПИ на практических занятиях.

Мешают сближению, возможно против своего собственного желания, Наркомпрос и Главпрофобр, стоящие как бы между предприятиями и ГПИ и заслоняющие их друг от друга.

На производстве укореняется представление, что главными руководителями ГПИ являются Главпрофобр и Наркомпрос и что предприятиям тут, собственно говоря, делать нечего.

Такое положение, конечно, ненормально. **Старые организационные формы построения втузов должны быть сломаны, как не отвечающие новым условиям,** органическая связь ГПИ с производством может наступить лишь тогда, когда промышленности будет поручено непосредственное руководство и ответственность за ГПИ. Вот в чем собственно и заключается весь смысл новой реорганизации, которая будет проведена в ближайшее время.

Втузы должны строиться так же, как строится наша социалистическая промышленность, должны стать ее неот'емлемой частью.

С отраслевыми втузами этот вопрос решается очень быстро, во всяком случае много быстрее, чем во втузах политехнических, каким является Государственный политехнический институт Грузии.

В самом деле, в ГПИГ об'единяется великое множество специальностей. Ясно, что никакое производство не сумеет правильно руководить почти пятью тысячами студентов с совершенно различными специальностями.

Вот почему существующие в настоящее время **шесть факультетов реорганизуются в шесть самостоятельных втузов,** полностью передаваемых соответствующим отраслям промышленности. ГПИГ должен передать промышленности отраслевые институты на полном ходу.

Перед студенческими организациями стоят ответственнейшие задачи, среди которых первая —проведение реорганизации без ослабления темпов работы. Работа производственных совещаний должна не только не ослабнуть, но развернуться еще шире. Производственные совещания должны мобилизовать всю массу студенчества на стройку новых отраслевых втузов, на вопросы учебных программ и планов.

Во все время реорганизации необходимо обеспечить нормальные условия учебы студентов.

Реорганизация ГПИ с самого начала встречала открытое сопротивление реакционной части профессуры.

Совершенно очевидно, что и сейчас, когда ГПИГ должен сделать дальнейший и значительный шаг по пути выполнения постановлении ноябрьского и июльского пленумов ЦК, сопротивление это возрастет.

Этому сопротивлению надо будет дать самый решительный отпор.

ЛАЗ. АБРАМЯН.

Какой архитектор-строитель нам нужен

К ВОПРОСУ О СОЗДАНИИ АРХИТЕКТУРНО-СТРОИТЕЛЬНОГО ИНСТИТУТА.

Мы строимся—строимся темпом невиданным в мире. Это грандиозное строительство и перспективы дальнейшего его развития ставят боевую задачу о соответствующей, по качеству и количеству, подготовке квалифицированных кадров архитекторов-строителей, острый недостаток в которых чувствуется у нас на каждом шагу, в каждой республике ЗСФСР. Фактическое же положение таково, что проектирует и строит всякий, кому не лень, и инженеры любой специальности и техники самой различной квалификации. Для примера можно привести 2 факта.

В Жилсоюзе Грузии жилищным строительством руководит инженер-механик, проектировка же на местах производится техниками.

Просмотренный на-днях в социально-бытовом секторе СПСГ проект клуба горняков в Ткибули, сделанный техником местного исполкома, не выдерживает никакой критики. Стоимость клуба по смете определена в 55 тыс. руб. при 850 мест в зрительном зале, то-есть около 65 р. на одного зрителя, практика же клубного строительства установила стоимость 1 места в зрительном зале от 600 до 1.000 р. Иначе говоря, расчет, произведенный в ткибульском клубе, преуменьшен в 10—17 раз и потребной суммы в 500—800 тыс. руб. союз, конечно, не сможет ассигновать. Таких примеров «недоразумений» в строительстве из-за отсутствия квалифицированных архитектурных сил—множество. Но и старые архитектурные строительные кадры, за редким исключением, консервативны, гнут старую архитектурную линию, без учета нового социального содержания жизни. В результате внедрение совершенных приемов строительства, новых улучшенных и облегченных конструкций и материалов и глубокая тщательная проработка новых архитектурных проблем продвигаются черепашьим шагом.

При такой кон'юнктуре архитектурно - строительного дела развертывание социалистического строительства несомненно встретит большие затруднения. Поэтому задаче подготовки архитектурных кадров должно быть уделено сугубое внимание. В области подготовки кадров вообще вопрос об архитектурных кадрах надо выделить в особую рубрику и вот почему: в то время, как проблема моста, дороги, электрификации и т. п. меняется лишь в своей материальной, экономической и технической сущности, проблема жилья, клуба, санатория, школы, как и проблема людского расселения, меняется в корне не только в технико-экономической сущности.

В настоящее время, больше чем когда либо, кладется резкая грань между архитектурным строительством Запада и СССР. Перед архитекторами ставятся столь широкие и сложные задачи, которые далеко выходят из рамок обычных заданий и знаний архитекторов.

В настоящем мы имеем в ЗСФСР технический факультет Эриванского университета, строительный — АПИ, коммунальный—ГПИГ и арфак Бхутенна. Тут не лишне упомянуть, что причиной нечеткой, слабой реформы, проведенной во втузах в прошлом году, надо считать: отсутствие общего планирования вопроса о кадрах, согласованности и совместной проработки реформы втузами, внутриведомственная система проведения реформы, без учета мнений инженерно-технических масс и рабочего актива.

„На высоте положения"

Программы многих школ и вузов совершенно оторваны от жизни.

Общественность была поставлена перед совершившимся фактом в момент начала учебы, когда волна новая реформа могла сорвать занятия.

В результате этой реформы все вышеперечисленные втузы выпускают все еще один тип универсалиста-строителя гражданских сооружений. Некоторая специализация внесена лишь в коммунальном факультете ГПИГ, но далеко не та, какая требуется условиями советского строительства.

Уездный инженер, которого готовит этот факультет, нам вскоре не будет нужен. Планирование строительства уже идет по новой линии, а именно—проектирование в исполкомах и в отдельных мелких организациях прекращается. Создаются мощные республиканские и закавказские проектные строительные конторы, структура которых предусматривает строгое подразделение по отдельным видам строительства (промышленное, жилищное и общественных зданий, сельско-хоз. построек и планировок населенных мест).

Узкая специализация, в виде создания отраслевых институтов, широко развернулась в СССР. Приказами ВСНХ СССР от 17 и 28 апреля в Ленинграде, Москве, Киеве и Харькове создаются отраслевые институты, в том числе архитектурно-строительные, об'единяющие все архитект.-строит. факультеты существующих втузов. За создание архитектурно-строительных факультетов (как и других специализированных институтов) надо незамедлительно взяться и нашим закавказским органам, ибо, кроме самого принципа специализации, потребуется тщательный пересмотр как учебных планов, так и методов преподавания. Первые еще значительно засорены ненужными дисциплинами и изменятся в связи со специализацией, методы же преподавания еще не полностью используют новую активную систему семинарских и практических производственных занятий.

Новая реформа должна профильтровываться сквозь широкую общественность и студенческие массы.

Создание отраслевых институтов по респ. ЗСФСР, понятно, будет планироваться в связи с потребностями хозяйства республик, в зависимости от превалирования той или иной отрасли в той или иной республике. Касаясь архитектурно - строительного института, надо полагать, что он будет создан в Тифлисе, где сосредоточены все крупные закавказские проектно-строительные конторы, где имеются институты сооружений, материалов и т. п.

Учитывая наши потребности, архитектурно - строительный институт должен включать в себе ряд следующих факультетов: общественных знаний; промышленного строительства, санитарной техники и планировки населенных мест.

Конечно, намеченные факультеты еще групповые и в дальнейшем придется перейти на более узкую их специализацию, но в настоящих условиях мы не имеем достаточных предпосылок в смысле средств, помещений и профессорских кадров для большей дифференциации.

Надо надеяться, что наши планирующие органы и организации, непосредственно ведающие проектировкой и созданием кадров, проведут новую реформу без запоздания и обеспечат подготовку типа архитектора-инженера, который поднял бы наше строительство на должную высоту и творил бы архитектуру пролетарской культуры.

Архитектор М. ИЛЬИНА.

Смелее выдвигать лучших рабочих

ЗА ОРАБОЧЕНИЕ И УКРЕПЛЕНИЕ СОВЕТСКОГО АППАРАТА

В постановлении ЦК ВКП (б) по докладу ЦК АКП (б) в числе ряда других недочетов в работе азербайджанской парторганизации и ее бывшего руководства было также отмечено, что «выдвижение рабочих на руководящую работу было крайне слабо»; вместе с тем, отмечался «неудовлетворительный состав части совторганов, засоренность их, незначительность, а в отдельных случаях даже сокращение в них пролетарской прослойки».

Перед АКП (б) была поставлена задача изжить все эти недочеты «на основе смелого выдвижения новых кадров рабочих, особенно из местных национальностей», «обратив особое внимание на подготовку и выращивание рабочих кадров для работы в деревне, а также в организациях, руководящих работой в деревне (НКЗ, сельхозкооперация, сельхозкредит, Азводхоз, наркомфин и т. д.)».

Выполняя эту директиву ЦК ВКП (б), азербайджанская парторганизация за период с июля 1929 г. по май 1930 г. проделала в общем большую работу как в области укрепления, так и по линии выдвижения и орабочения партийного, хозяйственного и советского аппарата. Так, если за два предшествовавшие года (сентябрь 1927 г.—июнь 1929 г.) на руководящую работу и на различные другие ответственные посты в партийный, хозяйственный, профсоюзный и советский аппарат было выдвинуто всего 480 рабочих, то за последние 10½ месяцев во все звенья аппарата **выдвинуто 692 чел.** Таким образом, **за срок меньший по времени более, чем в два раза, общее количество выдвиженцев возросло почти в полтора раза.**

В целях улучшения состава и укрепления кадров работников партийного, хозяйственного, кооперативного, профсоюзного и, в особенности, советского аппарата, произведена большая перестановка сил, в-связи с чем переброшено с одной работы на другую, —с руководящих постов на низовую работу и наоборот—**1035** работников, в том числе направлено на работу в округа 325 чел., или около половины всех работников, переброшенных за это время по линии ЦК АКП (б).

Кроме того, послано на постоянную работу в деревню 448 рабочих от станка и на временную работу, для участия в проведении в деревне различных хозяйственно-политических кампаний, 2.946 чел. рабочих и ответ. работников.

В результате проведенных мероприятий в области укрепления кадров работников, **мы имеем по ряду организаций значительное увеличение среди них рабочей прослойки.**

Если к моменту обследования, проведенного ЦК ВКП (б) в прошлом году, в центральном аппарате сельхозкооперации (Кейбирлиги, Памбукбирлиги, Колхозцентр, Азериттифак и др.) из общего состава 279 чел. руководящих и остальных ответработников насчитывалось всего 11 рабочих (около 4 проц.), то к настоящему времени в этих организациях уже 52 рабочих из общего количества 298 работников.

Если в составе основных наркоматов (НКПрос, НКЗем, НКФин, НКЮст и верхсуд) из общего количества 98 ответственных руководящих работников рабочих насчитывалось раньше всего 8, то к настоящему моменту общее количество рабочих в аппарате этих наркоматов возросло до 23. В частности, в НКФ—10 рабочих против 1 к моменту обследования ЦК ВКП (б), в составе верхсуда рабочих 7 против 2 в прошлом.

Из общего количества 652 выдвиженцев, выдвинутых за последнее время (10½ месяцев) по линии АСПС, тюрки составляют 38,3 проц. (250 ч.), в то время как в составе выдвиженцев за 2 предшествовавшие года выдвиженцы-тюрки составляли лишь 28 проц.

Однако, наряду с этим наблюдается все еще незначительное орабочение аппарата ряда наркоматов, кооперации и др. совторганов. В госплане среди 29 работников нет ни одного выдвиженца и ни одного рабочего.

Другим, не менее существенным пробелом в области выдвижения и орабочения аппарата является все еще недостаточная, а местами прямо ничтожная, прослойка выдвиженцев-тюрок. Так, в аппарате Азнефти и Каспара до сих пор работники-тюрки едва достигают 3 проц.; в бак. ЦРК тюрки составляют лишь около 6 проц.

Наконец, существенным недочетом в области выдвижения рабочих на руководящие посты попрежнему остается слабое выдвижение работниц, комсомольцев и беспарт. рабочих.

Основной задачей азербайджанской парторганизации в области выдвижения и укрепления партийного, хозяйственного, профсоюзного и советского аппарата остается задача всемерного усиления подготовки и выдвижения новых кадров рабочих, в особенности из числа коренного населения Азербайджана, более смелое выдвижение на руководящую работу работниц, беспартийных рабочих и комсомольцев.

А. ПРАНИС.

СЛОВО—ФАКТАМ!

Где подготовка кадров идет с грехом пополам

Бьем тревогу

В БАКУ ПОДГОТОВКА КАДРОВ ХОЗЯЙСТВЕННИКОВ ПОД УГРОЗОЙ СРЫВА

Подготовка кадров хозяйственников в Баку вызывает большую тревогу. В Промакадемии пока обучается всего 80 человек. Есть в академии ударные планы, но по существу приходится начинать с азов, так как человеческий материал в академии сырой, состав слушателей крайне разнородный. Да и этих 80 человек крайне недостаточно, ибо людей требует и Азнефть, и Грознефть, и Уралнефть.

На курсах красных директоров Аз. ВСНХ учеба также в плачевном состоянии. Курсы — на хозяйственном расчете. Хозяйственники в начале согласились вносить на обучение каждого курсанта 196 рублей в год но теперь задерживают взносы. Азнефть совершенно не вносит плату за 30 своих работников. Закгосторг, желая увильнуть от уплаты, просто отправил своих работников в округа. На курсах красных директоров из 200 человек к настоящему дню осталось всего 141, а посещают не больше 100. Постоянное дергание слушателей, перегрузка их общественными обязанностями мешают учебе. Вопреки решению местных партийных организаций нормальных условий на курсах для работы еще не создано. Слушателей по прежнему нагружают. Партийный комитет в свое время вынес решение перевести курсы на дневную работу, но ничего до сей поры не сделано. На курсах нет целевой установки, не знают, кого готовят, между тем, было решение сделать курсы базой для выдвиженчества.

Много недочетов и на курсах хозяйственников Азнефти, особенно в работе по подготовке тюркского ядра. Здесь также общее явление — перегрузка слушателей. Азнефть предполагает теперь последний курс снимать с работы и оставлять только на учебе.

На-днях Ленинский район дал на курсы 30 хозяйственников. Биби-Эйбат —16. Нужда в хозяйственниках колоссальна. Между тем, вопросы подготовки кадров нередко предаются забвению. Вот и сейчас Промакадемия не имеет собственного помещения, вынуждена ютиться в разных уголках клуба, а в то же время Баксовет и Союзнефть никак не могут договориться о строительстве специального здания. А ведь время не терпит.

КРО.

Сокращение сроков обучения не должно снижать качество учебы

Если посмотреть на приказ администрации ГПИГ о сроках окончания института, о переводе с курса на курс, то невольно получится впечатление, что при составлении приказа больше внимания обращалось на календарь, чем на существо вопроса.

Так, срок перевода с третьего на четвертый курс назначен почему-то на 1 января, т. е. пребывание на курсах удлинено, тогда как даже по старой многопредметной программе этот срок кончался 1 октября; а ведь теперь учебные планы сильно сокращены за счет специализации. Для того, чтобы случайно студенты третьего курса не закончили изучение своих предметов ранее 2 января, **предметы, уже прочитанные наполовину, в апреле читаются с начала и студентам приходится слушать вновь лекции, уже прослушанные в первой половине учебного года.**

В отношении четвертого курса дирекция ГПИГ делает перегиб в другую сторону. Четвертый и пятый курсы электриков кончают по старой программе, как электро-механики. Пятому курсу срок окончания назначен 1 октября, а четвертому 1 января, т. е. четвертый курс, идущий на год позади пятого, должен его догнать за три месяца. К чему ведет такая календарная установка? К резкому снижению качества. Предметы не прочитываются, а протаскиваются в спешном порядке, сокращаясь вдвое против программы; организуются так наз. «семинарии», которые правильнее называть «зачетогонками», ибо единственная их задача — это скормсать в несколько лекций предмет и раздать студентам зачеты. В лучшем случае семинарии выливаются в изучение предмета на дому и ответ у доски, при чем готовятся только те, которым по алфавиту сегодня очередь отвечать; те же студенты, которые уже раз были у доски, считают для себя обязательным только посещение.

Не лучше обстоит дело с производственной практикой студентов. Если при старой программе было обязательно 9 месяцев практики, то теперь ГПИГ выпускает «инженеров» с 4—6 месяцами практики. Это означает полный срыв директив ЦК.

Ускорение срока прохождения курса, специализация ни в коем случае не должны понижать качество учебы.

И. Г.

Тоже... руководитель

У нас есть еще в некоторых учреждениях такие руководители-коммунисты, которые просто штемпелюют любую бумажку, подсовываемую им другими работниками.

Зав.—Что еще надо подписать?

Палки в колеса подготовки

Учебный год в госунте Армении кончается. Несомненно, во всех областях работы университета, по сравнению с прошлым годом, есть сдвиг и плюсы. Проведены активные методы преподавания, увеличены лаборатории, кабинеты, более активно участвуют студенты в семинарских занятиях, началось социалистическое соревнование.

Одновременно, однако, имеется много недочетов.

Университетские организации не подошли вплотную к перемене старых методов преподавания. Почти на 100% практикуется экзаменационная и зачетная система, учебные планы и программы на 50-60 % связаны с пассивным методом преподавания — с лекционной системой.

Семинарские занятия не дали положительных результатов к концу учебного года. Причина — неудовлетворительное руководство со стороны преподавательского состава.

Основа и метод всей нашей работы—соцсоревнование и ударничество—носили характер кампании, систематически не проводились. Единогласно приняли договор с участием профессоров и преподавателей, но на практике в деле реализации договора преподавательский состав и администрация никакого участия не приняли и вся работа была возложена на студорганизации, которые не в силах были полностью проводить договор. Очень слабо руководство над выдвиженцами.

Совершенно не проводилась и не проводится непрерывная производственная практика. С 10 июня с. г. студенты должны быть на практике, а между тем до сих пор университет ни одного места для практики не получил. Наши хозорганы в этом деле занимаются «режимом экономии». Главпрофобр и университетские административные органы тормозят проведение в университете производ. совещаний. Они усиленно защищают старые организации—предметные комиссии, считая, что последние дают более положительные результаты, чем какие-то новые организации (т. е. производственное совещание).

Совершенно равнодушны к реорганизации университета хозорганы (ВСНХ, НКЗем, НКП, НКЗдрав и т. д.).

Все это тормозит работу по подготовке кадров.

Г. ХАРАТЯН.

Камвольно-суконная фабрика «Советская Грузия». Студент ГПИ на производственной практике.

шедшие свое наиболее яркое выражение в выступлении части профессионалистов на фракции VIII с'езда, встретили резкое осуждение в прошедших после VIII с'езда фракциях пленумов ЦК союзов межсоюзных организаций, а также во фракциях с'ездов, которые выявили сплоченность коммунистов-профработников вокруг ленинского партийного руководства и его борьбы с оппортунизмом».

Оппортунистические шатания появились за этот период также в национальном вопросе. В Белоруссии, например, мы имеем за этот период ряд попыток национал-демократов оказать свое влияние в самых различных областях, используя культурно-просветительные и хозяйственные учреждения в республике. Белорусские национал - демократы проповедуют теорию бесклассовости —в Белоруссии-де не было ни панов, ни рабочих, ни крестьян, а все были одинаково угнетенною национальностью

В области земельных отношений национал-демократам удается в Белоруссии, как на Украине, кое-где проводить в земельных органах свою политику преимущественной поддержки индивидуального хозяйства.

Партийное руководство как на Украине, так и в Белоруссии дает решительный отпор этим попыткам. В Белоруссии партия борется решительно против правооппортунистической линии НКЗема БССР, которая выражается в нажаждении кулацких хуторов, в содействии росту кулацких элементов в белорусской деревне, в торможении коллективных форм сельского хозяйства.

Партия борется против «прищеповщины», которая была «классическим выражением на практике правооппортунистической теории о постоянных уступках капиталистическим элементам в деревне, о мирном врастании кулака в социализм и на деле вела к капиталистической реставрации».

ЦК КП (б) Белоруссии вынужден был бороться с национал-оппортунистическими взглядами Червякова, в которых переплетались правооппортунистические взгляды по ряду вопросов общепартийной политики с идеализацией буржуазно - националистических дореволюционных партий Белоруссии, с искажением истории развития Белоруссии, подменой пролетарского характера Октябрьской революции в Белоруссии мелкобуржуазным

На Украине мы тоже наблюдаем попытки националистических элементов использовать партийную трибуну для пропаганды своих взглядов. ЦК КП (б) У дает решительный отпор таким попыткам в лице «яворщины» и «шумскизма».

Сам Шумский в своем заявлении ИККИ, ЦК ВКП (б) и ЦК КП (б) У от 28 апреля 1930 года должен был признать, что

«заявл р вопросе об украинизации и борьбе с украинским национализмом ошибочную позицию...

... Основной порок моей позиции,—признается Шумский,—состоял в том, что, во-первых, я переоценивал трудности, стоявшие перед партией в деле овладения украинским общественно - культурным процессом, и недооценивал сил и возможностей партии и рабочего класса Украины; во-вторых, мое предложение о всемерном форсировании темпа украинизации рабочего класса, несмотря на все оговорки о недопустимости какого бы то ни было принуждения, на деле неизбежно должно было повести к известному принуждению в отношении неукраинской части рабочего класса, стало быть, к ухудшению отношений и ослаблению связей между украинской и неукраинской частями рабочего класса а, следовательно, к подрыву дела интернационализма и интернационального воспитания масс на Украине; в-третьих, все эти ошибки должны привести об'ективно к усилению позиций украинских националистов»

Таким образом, принятие моих предложений должно было привести к общему ослаблению политической силы партии, в том числе и к ослаблению ее руководящей роли в украинском общественно-культурном процессе».

К этому заявлению следует добавить, что оппортунистическая позиция Шумского, Хвилевского, Василькова, Турянского, Волобуева на деле нанесла громадный вред партии: эта позиция питала собою на деле петлюровщину, подготовляя для нее почву, как это совершенно ясно показал процесс СВУ.

Наиболее яркое выражение оппортунистических настроений в национальном вопросе, где национал-демократические тенденции прямо приводят в лагерь контрреволюции, мы имеем в лице султан-галиевщины, которая в этот период пыталась оформиться вновь, как подпольная группировка внутри партии. Партия исключила из своих рядов группу интеллигентов и националистов (Енбаев, Мухтаров, Фирдевс и др.), которые, прикрываясь партийным билетом, помогали Султан-Галиеву строить националистическую организацию, враждебную пролетарской диктатуре и основанную на программе панисламистского интернационала и фактически являвшуюся агентурой империалистов, связанной с заки-валидовщиной и другими контрреволюционными группировками

Нельзя пройти мимо оппортунистических извращений и в области антирелигиозной пропаганды. Здесь мы имели, особенно за последнее время, ряд оппортунистических извращений партийной линии. В ряде организаций мы наблюдали правооппортунистическую недооценку значения антирелигиозной пропаганды и необходимость правильно ее организовать, руководить ею и уделять ей внимание. Результатом такого невнимания явились прямые извращения партийной линии в области антирелигиозной пропаганды, оттолкнувшие от нас некоторую часть середняка, в особенности женщин, а кое-где и бедноты.

Конечно, церковники и кулаки использовали каждую нашу ошибку в этой области. Кое-где дело коллективизации сельского хозяйства начиналось с закрытия церквей, со снятия колокола, при чем никакой серьезной предварительной пропагандистской работы в этих районах не велось. «Головокружение от успехов» проявилось и здесь в том, что во многих местах церкви закрывались против воли подавляющего большинства населения, вызывая озлобление населения и отталкивая от колхозного строительства. Попытка критиковать такую «левую» установку встречалась в штыки, как проявление правого оппортунизма. А с другой стороны, под влиянием того, что партия одернула за такого рода неправильные действия, часть антирелигиозных работников впала в противоположную крайность — пессимизм, а кое-где в партийных организациях стали раздаваться пораженческие голоса о необходимости ликвидации антирелигиозной пропаганды и т. п.

Нечего говорить о том, что и то, и другое не соответствует партийной линии. И против ликвидаторства в области антирелигиозной пропаганды, и против замены антирелигиозной пропаганды нахрапом, наскоком и административным нажимом партия боролась и будет решительно бороться. Ни о каком отступлении на этом участке классовой борьбы не может быть и речи.

К XVI с'езду партия подходит внутренне более сплоченная, чем когда бы то ни было. Она выросла не только численно за счет притока сотен тысяч рабочих в партию. Руководящая роль, авторитет и влияние ВКП (б) в широчайших массах трудящихся города и деревни в огромной степени выросли за этот период, между XV и XVI с'ездами партии, и именно потому, что на путях проведения своей линии партия добилась решающих успехов в деле социалистического наступления и выкорчевывания корней капитализма. Препятствием на ее пути были и будут оппортунистические шатания самых разнообразных оттенков, которые мы наблюдаем еще и сегодня в рядах нашей партии.

Борьба на два фронта, которую вела партия,--единственно правильная борьба. XVI с'езд партии должен будет это подчеркнуть со всей резкостью. Попытки примиренческого отношения к оппортунизму, как показал опыт не только нашей партии, но как показал опыт и других компартий, является в высшей степени вредной вещью, ибо сегодняшние примиренцы по отношению к правому уклону—это завтрашние правые оппортунисты. Сегодняшний примиренец по отношению к троцкистам, как это показал пример буферных групп, это — завтрашний троцкист. Мы должны ясно видеть и то, что некоторые троцкисты, вернувшиеся в партию, далеко не полностью изжили еще колебания и шатания по отдельным вопросам. Поэтому попрежнему перед нами стоит задача решительной борьбы со всякими проявлениями оппортунизма.

Правая опасность попрежнему остается главнейшей опасностью; однако, и задача борьбы с «левыми» оппортунистами и «левыми» загибами не может быть снята с очереди. Практика показала, какую большую опасность представляют собой эти «левые» загибы. Попрежнему остается задача борьбы на два фронта против всяких оппортунистических извращений партийной ленинской линии и решительная борьба с примиренческим отношением к оппортунизму и терпимостью к уклонам.

ЕМ. ЯРОСЛАВСКИЙ.

Советское Закавказье

Не чинить препятствий крестьянам, при продаже ими продуктов своего хозяйства

ПОСТАНОВЛЕНИЕ ПРАВИТЕЛЬСТВА ОБ УСТРАНЕНИИ ПРИЧИН, МЕШАЮЩИХ КРЕСТЬЯНАМ ПРОДАВАТЬ НА РЫНКАХ ПРОДУКТЫ СВОЕГО ХОЗЯЙСТВА, ДОШЛО ДО ДЕРЕВНИ И ВЫЗВАЛО ЖИВЕЙШИЙ ОТКЛИК.

ОДНАКО, НЕКОТОРЫЕ ГОЛОВОТЯПЫ ЗАДЕРЖИВАЮТ РАСПРОСТРАНЕНИЕ ЭТОГО ПОСТАНОВЛЕНИЯ.

ЗЕСТАФОНСКИЙ РАЙИСПОЛКОМ НАРУШАЕТ ДИРЕКТИВУ

КУТАИС, 1-VI (Наш кор.). **За последние десять дней,** в связи с распоряжением правительства об устранении причин, препятствующих крестьянам продавать продукты своего хозяйства, **доставка крестьянами своих продуктов на рынок значительно увеличилась.** Рынки Кутаиса, Хони, Самтреди и др. городов Кутаисского округа изобилуют сыром, птицей, яйцами и пр.

Однако, постановление правительства выполняется не всеми органами власти. Зестафонский районный исполком, например, до сих пор не позаботился довести до тэми и сел распоряжение о свободной продаже крестьянами своих продуктов. Больше того, **Зестафонский райисполком требует, чтобы крестьяне продавали свое вино исключительно кооперации.** Такие действия вызывают нарекания крестьян, тем более, что весть о постановлении правительства, помимо исполкома, широко распространилась по деревням. Крестьяне видят в этом требовании исполкома нарушение директивы правительства.

РАСПОРЯЖЕНИЕ ДОШЛО ДО СВАНЕТИИ

ЗУГДИДИ, 1-VI. (Наш кор.). Постановление правительства **вызвало живой отклик в деревнях не только всего Зугдидского, но и соседнего Сванетского уезда—одного из отдаленных от центров уголков Грузии.** На рынки начали выносить в значительном количестве продукты молочного хозяйства, птицу и мелкий скот. Цены на продукты значительно пали. Кооператив в Джвари, снабжающий продуктами и мясом рабочих, занятых на постройке Сванетской дороги, регулярно получает убойный скот. Тут же в Джвари, сваны закупают привозную кукурузу, при чем цена на последнюю, по сравнению с прошлым годом, значительно снижена. **В прошлом году пуд кукурузы стоил три рубля 40 коп., а в этом году—2 руб. 40 коп.**

ПРЯЧУТ ПОСТАНОВЛЕНИЕ ОТ КРЕСТЬЯН

АГДАМ, 1-VI. (Наш кор.). **Распоряжение правительства,** переданное во все округа, в том числе и Карабахский, по телеграфу, **залежалось в Карабахском округе под сукном.** Не говоря уже о сельсоветах, ряд районов — Кельбаджарский, Комурлинский, Зангеланский, Агджабединский — до сих пор не имеет по этому вопросу никаких раз'яснений от окружного исполкома. Таким образом, крестьянство совершенно незнакомо с этим постановлением. Базары по-прежнему пустуют и посещаются редкими крестьянами, случайно узнавшими о декрете правительства. Шерсти на базарах нет. **В Тертерском дайра взявшая на себя заготовки шерсти потребкооперация отбирает шерсть, вывозимую на базар крестьянами.**

НУЖНО ОТКРЫТЬ БАЗАР

СТЕПАНАВАН, 1-VI. (Наш кор). Хотя распоряжение и достигло Степанавана и в городе появились сел.-хоз. продукты, но **закрытый в дни «головокружения от успехов» базар до сих пор не открыт.** Это обстоятельство особенно отрицательно отражается на мясозаготовках. Представители заготовительных органов и кооперации ходят по дворам и закупают случайно пригнанную в город скотину. Такое же положение и в деревнях. Твердых цен в таких условиях никто не соблюдает. Кооперация первая нарушает установленные на мясо цены, переплачивая за скот вдвойне.

Образован Курдистанский округ

ИЗ ПРЕДЕЛОВ КАРАБАХСКОГО ОКРУГА ВЫДЕЛЕН САМОСТОЯТЕЛЬНЫЙ КУРДИСТАНСКИЙ ОКРУГ С ЦЕНТРОМ В ЛАЧИНЕ

АГДАМ, 1-VI. (Наш кор.). Необходимость разукрупнения чрезмерно большого территориально и разбросанного Карабахского округа назрела давно. Четыре района этого округа, населенные главным образом курдами, в силу отдаленности их от центра на расстояние от 100 до 200 с лишним клм. были лишены возможности иметь постоянную связь с административными и др. учреждениями окружного центра. Первоначально Аз. ЦИК предполагал создать на территории Карабахского округа из районов Карягинского, Зангеланского, Кубатлинского и Лачинского — Араксинский округ с центром в Джебраиле (Карягино). Проект этот вызвал возражения мест, так как с осуществлением его Кельбаджарский и Котурлинский районы, наиболее отдаленные и отсталые во всех отношениях, совершенно отрывались от окружного центра, теряя с ним даже непосредственную территориальную связь. Кроме того, связь Лачинского района с центром нового округа — Джебраилем — испытывала бы серьезные затруднения, так как 180-километровый путь от Лачина до Джебраиля проходит на протяжении 45 клм. по безводной и безлюдной Геранской пустыне. **Вопрос о перерайонировании Карабахского округа широко обсуждался на Карабахской окружной партконференции, на которой был выдвинут проект создания Курдистанского округа** с приданием к нему части б. Джебраильского уезда. В настоящее время **Аз. ЦИК, идя навстречу желаниям мест,** выраженным в процессе работ окружной конференции, **вынес постановление о создании из районов Кельбаджарского, Катурлинского, Лачинского, Кубатлинского и Зангеланского с частью Джебраильского** (район Ханлыха и 3 прилегающих к нему сельсовета) — **Курдистанского округа.** Центром нового округа определен г. Лачин — небольшой, создавшийся лишь после установления советской власти в Азербайджане городок. Лачин расположен высоко в горах и славится как климатическая станция. До районирования АССР Лачин был центром Курдистанского уезда. Город имеет больницу, дом советов, кооператив; приступлено к постройке нескольких домов и электростанции.

К осушке Колхидской низменности

В № 127 «Зари Востока» была помещена корреспонденция из Поти **«Колхидские болота будут осушены»** — беседа с руководителем работ по осушению Колхидских болот инж. **Кузнецовым.** Ныне инж. Кузнецов просит исправить некоторые неточности, вкравшиеся в эту беседу. Так, трест «Рами» отпустил на составление проекта осушения участка Рионской низменности площадью 56 тыс. га не 120 тыс. руб., как сказано в беседе; трест «Рами» отпустил на составление проекта участка «Цива-Техур» 30.000 руб. и предполагает дать дополнительно на составление проекта осушения Рионской низменности еще 80.000 руб. С обществом «Кенаф» ведутся переговоры об отпуске 700.000 руб на земляные работы по осушению Чаладидской дачи.

Для осушения Чаладидской дачи потребуется — 3.754.000 руб.; **при условии немедленного отпуска средств работы по осушению Чаладидской дачи могут быть закончены к концу 1931 года, из коих 6,000 га — к весне 1931 года.** (В заметке от 16 мая было сказано, что осушение Чаладидской дачи закончится к весне 1932 года).

Часть затонувшего близ Батума парохода «Свет», извлеченная Рудметаллторгом.

Месяц спорят, а дело стоит

На ст. Ленинакан не приступили к переустройству телеграфной сети, так как учреждения спорят, кому взяться за это дело.

ЛЕНИНАКАН, 1-VI. (Наш. кор.). Обследование, произведенное бригадой «Зари Востока», выявило в ленинаканском железнодорожном узле ряд недочетов. Так, в отделе эксплоатации до реорганизации последнего работало, при движении в сутки 17 пар поездов, 7 чел. После реорганизации отдела штат его доведен до 18 чел., хотя число проходящих поездов сократилось до 14-15 пар в сутки. В настоящее время, по выявлении этого случая, **штат отдела эксплоатации сокращен на 8 чел., что дало экономии в 1380 руб. в месяц.**

Кроме того, бригада выявила, что ассигнованные управлением Зак. жел. дор. на переустройство телеграфной линии в районе ленинаканского узла 200 тыс. до сих пор не обращены по назначению, так как с 1 апреля, когда должны были быть начаты работы по переустройству жел., дор., учреждения ст. Ленинакан ведут между собою переписку о том, кому заняться этим делом.

50 тыс. р. на постройку базисного склада

БАШНОРАШЕН, 1-VI. (Наш кор.). В связи с реорганизацией кооперативной сети района пять самостоятельных кооперативов сливаются в одно крупное районное потребительское общество, которое будет находиться в сел. Енгиджа. **На ст. Норашен будет выстроен базисный склад кооператива. На постройку ассигновано 50 тыс. руб.**

Ленрабкооп не справляется с задачами снабжения

ЛЕНИНАКАН, 1-VI. (Наш кор.). За последние годы Ленинаканский рабочий кооператив значительно увеличил свои обороты и число торговых точек (с 29 в 1928-29 году до 60 к 1 мая 1930 г.), но снабжение населения и в особенности рабочих районов до сих пор не налажено. Так, магазины снабжаются дефицитным товаром не соответственно количеству прикрепленных к ним членов; некоторые магазины снабжаются товаром в большем количестве, чем другие. Несмотря на то, что на окраинах города живут преимущественно рабочие — железной дороги, текстильных фабрик и т. д. — рабкооп открыл там всего один магазин, который не может обслуживать потребности рабочего населения. Плохо налажено также распределение мяса и хлеба. Рабкооп до сих пор не перешел на непрерывку и на пятый день закрывает свои хлебные точки и мясо-овощный магазин. Таким образом один раз в каждые пять дней рабочие предприятий, работающих на непрерывке, остаются без хлеба, мяса и овощей. Необходимо серьезно подумать над упорядочением работы ленинаканского рабкоопа.

Графит или уголь

(От нашего сванетского корреспондента).

Кузница Лемина Калдани — обыкновенная бревенчатая постройка, ничем не отличающаяся от других кузниц, имеющихся в сванетских деревнях. Но кузница Калдани имеет свою особенность: Калдани употребляет не простой, а каменный уголь. Груда каменного угля занимает почти половину кузницы. Калдани давно уже уверился в преимуществе каменного угля над обычным. «Горящие угли», как называют сваны каменный уголь, старик Калдани достает на склонах горы «Бах». Склоны горы «Бах» покрыты лесом смешанной породы, а вершина свободна от лесов — тут растут альпийские травы.

Но на горе «Бах», кроме каменного угля, имеются еще и другие богатства. Лахамулец Андрей Давитиани сохранил у себя записку, написанную в 1927 году зам. управляющего Горнотрестом ССРГ: «Удостоверяю, что Андрей Давитиани указал нашей геологической комиссии местонахождение залежей графита в районе Лахамули (Носрегвар)». Еще в 1914 году тот же Давитиани показал место, где залегает графит, горному инженеру Гурскому. Дальше Носрегвара, т. е. от места, где залегает графит, начинаются залежи каменного угля, которым пользуется сейчас для своей кузницы старик-кузнец Калдани.

Следовало бы произвести геологическую разведку на горе «Бах» и выяснить, чем более богата эта гора — каменным углем или графитом. Сейчас самая подходящая пора для разведочных работ в Сванетском уезде. Лето только начинается, стоит прекрасная погода.

Будущая Сванетская дорога пройдет как раз мимо подошвы горы «Бах». От месторождения угля и графита до предполагаемой линии дороги всего 200 саженей. В случае, если месторождения эти окажутся достойными внимания, такая близость к единственной в Сванетии дороге еще более повысит их ценность.

А. МТИЕЛИ.

СТРОИТЕЛЬСТВО ЗАДЕРЖИВАЕТСЯ ИЗ-ЗА НЕДОСТАТКА КИРПИЧА

На тифлисских заводах из года в год гибнут сотни тысяч штук сырца

Заявки запаздывают.—Кирпичное производство планируется вслепую

Темпы строительства замедляются в виду недостатка строительных материалов, перебоев в снабжении ими. Строящие организации склонны видеть виновника в Стромтресте, невыполняющем своих обязательств. Стромтрест ссылается на позднее поступление заявок.

Минуя эти споры, укажем отдельные факты, которые говорят о том, что **затруднения в области снабжения строительства материалами можно было бы свести к минимуму при должной договорной дисциплине и хозяйственности поставщиков, при аккуратности строящих организаций и умении планировать свою работу.**

Заявки, договоры, обещания

В начале года «Ахалмшени» сделало заявку на 9 мил. штук строительного кирпича. Однако, до 1 мая Тифстромтрест доставил только 700 тыс. штук, выполнив всего 8 проц. заявки. Кроме того, «Ахалмшени» было любезно извещено о том, что до 1 октября Стромтрест предполагает дать не более 3.300.000 штук кирпича, а остальное—уже после октября, т. е. в начале будущего хозяйственного года.

Из этого извещения «Ахалмшени» не трудно было понять, что больше 44 проц. своей заявки в этом году оно не получит, как бы оно ни кричало о крушении своих планов.

В еще худшем положении оказался Грузгоспромстрой. Если «Ахалмшени» получает «сюрпризы» в виде невыполнения заявок только от Стромтреста, то Грузгоспромстрой получает их от многих организаций, с которыми заключил договор на поставку кирпича и имел несчастие на основании этих договоров строить план своей работы.

Договор, заключенный Грузгоспромстроем со Стромтрестом на поставку 1.500 тыс. штук кирпича, гласит о том, что 1 мил. кирпичей должен быть сдан в течение апреля и мая текущего года. Однако, до сего времени Грузгоспромстрой получил в апреле 27 тыс. штук и в мае 229 тыс., плюс к этому—обещание остальное количество поставить до конца года.

Договор, заключенный Грузгоспромстроем с кутаисским исполкомом на поставку 2 мил. шт. кирпича, выполнен в таком мизерном количестве, что о нем и говорить не стоит. Договор, заключенный с сенакским исполкомом на поставку 700 тыс. шт. кирпича, выполнен едва на 10 проц.

Как кирпич сушится под дождем

Тифстромтрест в 1929-30 г. по производственной программе должен дать 30 мил. штук кирпича. Потребность строительных организаций намного превышает эту цифру.

Как указывает Стромтрест, производственную программу приходилось строить почти наугад, так как заявки строительных организаций поступали с большим опозданием.

На черепицу раньше всех (9 февраля) представил заявку Жилсоюз. Остальные организации об этом и не позаботились. «Ахалмшени» прислал заявку на 500.000 шт. голландской и 600.000 шт. марсельской черепицы.. **неделю тому назад.**

За зимние месяцы этого хозяйственного года Стромтрест выработал 13.109 тыс. шт. кирпича из намеченных по плану 30 мил. штук. Выполнить можно было больше, если бы... не плохая погода.

Сушка кирпича-сырца на тифлисских кирпичных заводах происходит под открытым небом.

Навесы начали строить только в этом году.

Сырец — необожженная формованная глина — очень легко расползается и превращается в месиво. Красноречивее всего об этом говорят цифры.

В 1925-26 году на тифлисских заводах **испорчено из-за плохой погоды при сушке 938.665 шт.** кирпича-сырца на сумму в 14.281 р. Урок показался, видимо, недостаточно убедительным, так как **навесов не выстроили.**

В 1926-27 году испорчено 354.596 штук сырца на сумму в 6.289 р. **Навесов не выстроили.**

В 1927-28 году испорчено 276.250 штук сырца на сумму в 4.968 руб. **Навесов не выстроили.**

В 1928-29 г. испорчено 530.000 шт. сырца на сумму, близкую к 7 тыс. руб. **Стромтрест начал потихоньку, не торопясь, строить навесы.**

Сейчас **выстроено из 130 навесов всего 45,** отчего последние майские дожди размыли еще 89.000 шт. сырца на сумму в 1.500 руб.

— Остальные навесы строим по мере отпуска средств, — хладнокровно резюмирует Стромтрест, —не взирая... на убытки.

Приостановлена постройка ряда зданий

Споры строящих организаций со строительными, запоздавшие заявки, невыполнение этих запоздавших заявок, «хладнокровие» Стромтреста и т. д. и т. д.,—все это больно отзывается на строительстве.

Отсутствие строительных материалов и, главным образом, строительного кирпича **приостановило постройку ФЗУ им. Кикодзе, который должен был быть готов еще в декабре прошлого года.** Приостановлена постройка **авлабарского театра, общежития студентов ГПИ им. Ленина, дома-коммуны в Баке, общежития СХИ, бани в Баке и многих других строений.**

Грузпромстрой своих построек в Тифлисе не приостанавливал, так как имел небольшой запас кирпича, который теперь истощился и **дальнейшая работа зависит от выполнения заявок Стромтрестом.** В других местах дело Промстроя несколько хуже. **В Мареиси из-за отсутствия кирпича приостанавливается постройка мебельной фабрики.**

Положение требует срочных, решительных мер к тому, чтобы предотвратить срыв строительного сезона.

М. К.

Крупный об'ект опытного строительства

20 ИЮНЯ В ТИФЛИСЕ СОСТОИТСЯ ЗАКЛАДКА ЗДАНИЯ ЗАК. ИНСТИТУТА СООРУЖЕНИЙ. В СТРОИТЕЛЬСТВЕ БУДУТ ПРИМЕНЕНЫ НОВЫЕ КОНСТРУКЦИИ, МЕСТНЫЕ МАТЕРИАЛЫ И ИСПОЛЬЗОВАНЫ РАЗЛИЧНЫЕ ОТХОДЫ СТРОЙКИ

Под постройку здания Закавказского института сооружений выбрано место в Баке, против здания СХИ. Общая площадь отведенного участка —26.800 кв. метров. Сейчас эта площадь частично застроена мелкими домами, которые будут снесены. Общая кубатура здания запроектирована в 32.140 куб. метров

При разработке схемы постройки были учтены топографические особенности участка.

Здание института будет иметь несколько необычный для Тифлиса вид. Здесь впервые будут применены крытые коридоры, соединяющие отдельные корпуса, в которых будут размещены кабинеты, лаборатории, музей, библиотека и аудитория.

— Вся постройка здания института проводится в порядке опытного строительства, т. е. с применением всех новых конструкций и местных материалов,—такова установка, данная институтом.

Будет проработан наиболее рацион. способ кладки артиктуфа. Будут применяться различные способы кладки стен, различные виды междуэтажных перекрытий, перемычек и перегородок.

В числе местных материалов будут применены туфо-бетон и пемзо-бетон, буковый паркет для полов, бамбуко-бетонные перекрытия, камышитовые перегородки и кровельный сланец. Для производства камышитовых плит ЗИС выстроит специальный небольшой завод.

В виду дорогизны песка, как строительного материала, ЗИС предполагает его заготовку вести на месте постройки из обломков строительного камня. Сейчас производятся расчеты. Если экономия достигнет 20 проц., как предполагает ЗИС, то им будут закуплены специальные дробильные машины.

Будут использованы древесные опилки для изготовления эвбиолита (материал для почвы) и древесные стружки для изготовления фибролита (употребляется для отепления наружных стен); будет применен и такой материал, как ситовина (дерево, поеденное древесным грибком), которая до сих пор никакого строительного применения не имела, но может быть использована в качестве изоляционного материала, а также для перегородок, черных полов и пр. В дальнейшем в период эксплоатации здания, ЗИС будет вести научные наблюдения над свойствами вновь применяемых материалов, в отношении теплоустойчивости их, звукопроводности и т. д.

Стоимость всего здания ЗИС определяется в 837.680 руб.

К закладке фундамента здания ЗИС предполагает приступить 20 июня текущего года, а закончить постройку в 1932 году.

УДАРНИЧЕСТВО—НА ВЫСШУЮ СТУПЕНЬ

РАЗВЕРТЫВАЯ ПРОЛЕТАРСКУЮ САМОКРИТИКУ ПРОИЗВОДСТВЕННЫХ НЕПОЛАДКОВ И ДЕЛОВУЮ САМОПРОВЕРКУ ВЫПОЛНЕНИЯ ПРОМФИНПЛАНА,— ОЧИСТИМ РЯДЫ УДАРНИКОВ ОТ ЛОДЫРЕЙ, РВАЧЕЙ И ПРОГУЛЬЩИКОВ

Сотни и тысячи новых передовиков производства, рационализаторов и изобретателей — в ряды ударников

Беспощадная война потерям и безответственности на производстве

Вперед и выше

Соревнование фабрик, заводов, отдельных цехов и рабочих, творческий энтузиазм трудящихся СССР, их упорное и твердое стремление выполнить пятилетку в возможно короткий срок вылились в новые формы коммунистического труда—ударничество. Ударники-рабочие, передовики, рационализаторы производства показали, что рабочая воля и смекалка под руководством ленинской партии умеют творить и крепить социалистическое строительство. Целые фабрики, заводы, шахты и промысла, отдельные цехи, бригады и доподлинные ударники за примерное ударничество награждены переходящими призами.

Развернувшаяся во всей ЗСФСР самопроверка социалистического соревнования, ударничества и выполнения промфинплана показывает, что там где ударничество охватило широкие массы рабочих, где руководство соц. соревнованием и ударничеством со стороны партийных и профессиональных организаций поставлено на боевые рельсы, там ударники подняли производительность труда и не только выполнили, но и перевыполнили промфинплан. Только по одному Баку самопроверкой сейчас охвачено 65.332 чел. Несмотря на то, что организация самопроверочных бригад уже закончена, приток передовиков-рабочих в бригады продолжается. Сейчас в Баку работает 642 самопроверочные бригады, в Гянджинском округе —53 бригады. Горняки, железнодорожники, водники, печатники и другие союзы уже заканчивают самопроверку и подводят итоги ее на конференциях и производственных совещаниях.

Массовой самопроверкой установлено, что основная масса горняков Баку, Чиатуры и Тквибули охвачена соцсоревнованием и ударничеством, что на многих предприятиях, благодаря соревнованию и ударничеству, значительно улучшено качество работы. Имеются предприятия, где совершенно изжиты прогулы, где ударники показали примеры пролетарской твердости, добровольно снижая расценки.

В процессе самопроверки на некоторых предприятиях разоблачены лжеударники; на смену им в Ленинском, Биби-Эйбатском и Фабрично-Заводском районах Баку и на других предприятиях в ряды ударников идут новые тысячи передовиков производства.

Вместе с тем самопроверка показывает, что ударничество зачастую проходит самотеком, без крепкого руководства со стороны профорганизаций. Некоторые предприятия и даже районы об'являют себя ударниками без предварительного закрепления ударных темпов работы.

Самопроверка соцсоревнования и ударничества продолжается. Партийные, профессиональные и хозяйственные организации на местах должны оказать всемерное содействие самопроверочным бригадам в их работе. Надо шире раз'яснить массам значение самопроверки и вовлечь в бригады максимальное количество передовиков-рабочих.

Только при этих условиях самопроверка пройдет успешно, вскроет все тормозы, препятствующие успешному выполнению промфинплана, и поднимет новую волну ударничества. Только при этих условиях растущие коловны ударников придут к VI с'езду парторганизаций Закавказья и к XVI всесоюзному с'езду партии с новыми производственными победами.

Вперед к новым победам на социалистической стройке!

Выше знамя социалистического соревнования и ударничества!

Тоже „соревнование"

«Остроумно» разрешили вопрос о соцсоревновании сотрудники **Зак. и Груздортранса.** Они заключили договор о соцсоревновании с Украиной, Азербайджаном и Арменией, а потом спохватились.

— Ведь мы получаем задания сверху и должны их выполнять и выполняем. Для чего же еще соревновать? Все равно — больше задания не выполним, — так рассуждают работники Зак. и Груздортранса, и стали работать «по-старинке», решив, что с соцсоревнованием уже покончено.

Пятаковцы на проверке

На нефтеперегонных заводах им. Пятакова (Баку) недавно состоялась широкая общезаводская конференция по отчету временной контрольной комиссии, производившей самопроверку соцсоревнования, ударничества и выполнения промфинплана за первое полугодие 1929-30 хоз. года.

Из доклада управляющего заводами тов. Вартапетова выяснилось, что пятаковцы выполнили задание по перегонке нефти на 107,88 проц., увеличив при этом производительность труда на 8,4 проц. Заметные успехи достигнуты в снижении себестоимости продукции, средняя цена которой с 2 руб. 92 коп. упала до 2 р. 75 к. Хорошие результаты дала борьба с прогулами и нарушениями трудовой дисциплины. Прогулы за полугодие снизились на 37,5 проц., а случаи выговоров—на 24,7 проц.

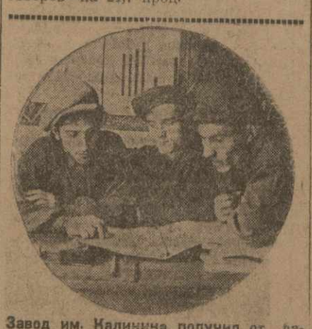

Завод им. Калинина получил от батумского чугуно-литейного завода контрольные цифры промфинплана для заключения договора по соцсоревнованию. На фото—просмотр договора в завкоме.

Вследствие изношенности аппаратуры трудно было добиться хороших результатов в устранении простоев кубов; 270 кубодней простоя в прошлом году снижены теперь лишь до 227.

В прениях рабочие указали на ряд существенных недочетов, которые для обеспечения успеха в текущем полугодии подлежат немедленному устранению.

Слесарь **Фролов** указывал, что управление часто уделяет больше внимания мелочам, чем крупным вопросам. Например, предстоящий с 1 июня переход заводов на 7-часовой рабочий день и пятидневку почти не прорабатывался. В результате оказался большой недостаток в рабочей силе.

На места квалифицированных рабочих приходится ставить первых попавшихся, вопросу подготовки рабочей силы не уделяется должного внимания. Спустя рукава смотрит управление на расценки. Они ежегодно прорабатываются по нескольку раз и все-же одна и та же работа оплачивается разно.

Тов. **Шукюров** (зав. новомасляным заводом) жалуется на текучесть инженерно-технических работников. Не успевает предприятие привыкнуть к новому работнику, как он уже уходит на более выгодное место, перетягивая за собой и других работников. Это сильно отражается на работе заводов.

Сгонщик тов. **Ратаев** ставит в упрек управлению, что оно не ценит работников: инженер Ромашенко, найдя новый способ получения мыло-шафта, при обращении в управление с просьбой дать двух рабочих получил отказ и ему пришлось самому таскать соль.

Инженер **Ромашенко** приводит ряд примеров, которые показывают, что работники управления совершенно не интересуются производством, ведают только составлением смет и планов, которых не придерживаются. Управленцы не обращают внимания на загруженность аппаратуры, на ее изношенность и требуют увеличения выхода продукции.

Заслуживает внимания выступление молодого инженера **Р. Даниэляна**, говорившего о борьбе с потерями.

С бензинового завода несколько месяцев, на основании разрешений лаборатории и распоряжения управления, экспортировался бензин лучшего качества, чем этого требовала норма. Производство понесло на этом ущерб, потому что остался нетронутым лигроин, загрузивший завод. По приказанию управленцев пущена в эксплоатацию ледоделка, продукция которой намного дороже рыночной и нужна в крайне ограниченном количестве. Сделано это лишь по той причине, что «предусмотрено» сметой, которую нужно целиком использовать.

Большой упрек был брошен руководителям технического и ремонтного отделов, работа которых хотя и должна протекать в тесном контакте, но на деле получается обратное: ремонтный отдел, ожидая от технического появления смет, чертежей или проектов на одну работу, получает на другую, благодаря чему много срочных работ стоит и производство несет потери.

Выступавшие в прениях ударники привели ряд случаев, когда из-за отсутствия простых труборезных станков целой бригаде приходится сидеть сложа руки или стоять в очереди. Нехватка материала сильно отражается и на исполнении работы в срок.

Не забыли ругнуть и завком, который не перестроил своей работы, не встал «лицом к производству», не проявил достаточного участия в выполнении промфинплана. Особенно круто пришлось членам профбюро, работа большинства которых заключалась в исполнении обязанностей рассыльных.

ВКК, проводившая обследование, установила слабую работу в самопроверке ИТР; участие специалистов-производственников выразилось в 44 проц., а управленцев—лишь в 25 проц.; партийцы отстали и от них и дали всего 18 проц. Договоры в большинстве случаев составлены из правил внутреннего распорядка. С начала об'явления на заводах соцсоревнования и до апреля не было никакого учета ни по групповым, ни по индивидуальным договорам, и бухгалтерия до сего времени не может выявить многих данных о себестоимости продукции.

Конференция послала привет XIX общебакинской партконференции, заверяя ее, что пятаковцы добьются еще больших достижений и не отдадут полученное ими горняцкое переходящее Красное знамя.

НЕФТЯНОЙ.

Что установила самопроверка

Массовая самопроверка на нефтеперегонном заводе № 6 им. Октябрьской революции в Баку установила ряд потерь нефтепродуктов, в виду изношенности трубопроводов, которые дают течь. Насосы и задвижки ремонтируются очень небрежно, они также пропускают. В маслоочистительном отделе имеют место потери столь дорогого продукта, как нефтол, вследствие неисправности линии. На керосиновой и масляной батареях желоба старые и дают течь.

На масляных батареях погонные линии керосино-батарей не успевают пропускать продукты. Необходимо шестидюймовую погонную линию заменить линией с большим диаметром. На этой же батарее бензиновая линия, идущая от приемного отделения до приемника, вся сгнила.

В сортировочном отделении керосиновой батареи каждый день таскают бензин ведрами для мытья спецодежды. Слесари моют инструменты под бензиновым краном. Насос, подающий воду в колонну, неисправен и в случае порчи грозит опасность остановки керосиновой батареи. Необходимо установить запасный мотор.

Поступающие с завода № 1, 2 и 4 на завод № 6 щелочные отбросы для варки мылонавта по качеству очень плохи. В них много ржавчины и грязи, влияющей на качество мылонавта (до 4 проц. сульфата). Чтобы избавиться от сульфата, необходимо организовать промывку кислого дистилата по примеру завода им. Джапаридзе и Пятакова. Здесь также ощущается недостаток насосов.

М.

Экономия есть, а премии даже не обещают

В штаб по борьбе с потерями **на меднопрокатном заводе (Тифлис)** поступили 10 ценных предложений, которые, приблизительно, дают экономию в год от 5 до 6 руб. Шлак, который раньше выбрасывался, теперь собирается, так как содержит до 30 проц. меди.

Но из 10 поступивших предложений ни одно не премировано.

Ш. П.

Разбудите штаб

На табфабрике им. Р. Люксембург (Тифлис) штаб по борьбе с потерями не раскачался. Поступивших предложений очень мало. А между тем, одно из принятых предложений дает около 2½ тыс. руб. экономии в год.

Табфабрике им. Р. Люксембург, итогично взявшей переходящее знамя по соцсоревнованию с фабрикой «Пролетарий», надо усилить борьбу с потерями.

Т—К.

Рабочий класс ЗСФСР к VI закавказскому с'езду партии

Проблема количественного и качественного роста рабочей силы, ее наиболее правильного и рационального использования является одним из узловых моментов пятилетнего плана развития народного хозяйства. Напряженные темпы строительства, установка на выполнение пятилетнего плана в четыре года, проблема социалистической индустриализации и реконструкции народного хозяйства СССР — осуществимы только при увеличении удельного веса пролетариата, только при усилении ведущей роли творчески созидательного труда. «Только трудовой под'ем и трудовой энтузиазм миллионных масс могут обеспечить тот поступательный рост производительности труда, без которого немыслима окончательная победа социализма над капитализмом» (И. Сталин «Год великого перелома»). Эти основные установки, общие для всего Союза, приобретают особую актуальность в Закавказье, которому предстоит проделать еще больший путь по превращению в страну с высоко развитой индустрией.

Определившиеся за последние два года количественные и структурные изменения пролетариата Закавказья являются подтверждением того, в какой степени выполняется одна из основных проблем всего комплекса вопросов труда.

Новые темпы строительства и интенсивный в связи с этим рост нашей промышленности, установка на лучшее и расширенное социально-культурное обслуживание трудящихся масс города и деревни вызвали неуклонный рост всей массы несельскохозяйственного пролетариата, значительно (в 2-2½ раза) превысивший темп прироста городского населения в рабочем возрасте.

Годовые темпы роста (в процентах к пред. году) нес.-хоз. пролетариата: в 1927-28 г. — 9,7; в 1928-29 г. — 6,4; в 1929-30 г. — 9,2; соответственные же показатели прироста городского населения в рабочем возрасте—3,6; 3,5; 3,8 проц.

В соответствии с этим идет неуклонное увеличение удельного веса пролетариата в общей массе городского населения (в рабочем возрасте): с 33,3 проц. в 1927-28 г. до 36,1 проц. в 1929-30 году.

За два с половиной года (1927-28 — первое полугодие 1929-30 г.) в народное хозяйство Закавказья (исключая сельское хозяйство) влилось новых 75 тысяч пролетариев. Откуда черпались эти новые кадры? До последнего времени основным источником была избыточная рабочая сила, идущая из деревни и находящая себе применение преимущественно в сезонных отраслях народного хозяйства. Далее следует отметить все растущее вовлечение в народное хозяйство женского труда, а также подрастающего городского населения — детей рабочих и служащих. На проблеме женского труда мы остановимся далее более подробно; здесь же отметим, что особенно интенсивно вырос удельный вес женщин в массе рабочих ценозной промышленности— с 9,2 проц. на 1 января 1928 г. до 13,5 проц. на 1 января 1930 г.; рост этот становится понятным, если мы учтем бурное развитие отраслей промышленности со значительным преобладанием женского труда (хлопчато-бумажная, шелковая, швейная и т. д.), где он доходит до 50-60 проц. (табачная, швейная, шелковая).

Общий высокий темп роста численности всего с.-хоз. пролетариата (за два с половиной года на 22,8 проц.) значительно колеблется по отдельным отраслям народного хозяйства.

	1927-28	1928-29	1929-30
Ценозная промышл.	105,8	108,7	112,6
Строительство	117,2	114,0	116,9
Транспорт	110,8	102,0	103,4
В т. ч. жел. дор. транс.	114,8	100,6	98,7
Торговля	122,6	122,0	119,6
Соц.-культ. учр.	116,0	106,7	116,0
Управл. аппарат	103,2	101,3	99,6

На первом месте по темпу роста стоит торговля, что об'ясняется вытеснением частной торговли, где наемный труд применялся в малых размерах, и соответственным расширением кооперативной торговой сети. Мало уступает торговле по темпу роста занятой рабочей силы строительство, с каждым годом расширяющее свой об'ем. Интенсивно растет также число лиц, занятых в социально-культурном секторе. Замедленный, с тенденцией к понижению, рост численности работников жел.-дор. транспорта об'ясняется рационализацией работы и связанным с этим повышением нагрузки на одного работника. Как положительное явление, следует отметить также крайне незначительный рост (и даже намечающееся на 1928-30 года сокращение) числа лиц, занятых в управленческом аппарате. Менее высокие, в сравнении со строительством, темпы роста работников ценозной промышленности об'ясняются как тем, что освоение новых промышленных предприятий, естественно, остается от строительства, так и повышающимися с каждым годом темпами роста производительности труда.

Неодинаковый рост численности рабочей силы по отдельным отраслям народного хозяйства вызвал соответственную перегруппировку удельного веса последних. Повысился удельный вес: производственного сектора народного хозяйства (промышленность и строительство) — с 39,5 в 1926-27 г. до 41,1 проц. в 1929-30 г.; социально-культурного сектора — 14,7 до 16,5; торговли — с 3,8 до 5,1. Понизился удельный вес: жел.-дорожного транспорта — с 11 до 9,8; управленческого аппарата — с 15,6 до 12,7 проц.

Установка на индустриализацию Закавказья, страны «еще более крестьянской, чем Россия», вызвала изменение удельных весов наших республик по численности пролетариата, занятого в ценозной промышленности: понизился удельный вес Азербайджана — с 70 проц. в 1926-27 г. до 61,5 проц. в 1929-30 г. (здесь сказалась тенденция к сокращению рабочей силы в нефтяной промышленности при почти удвоении ее продукции); повысился зато удельный вес только при советской власти вставших на путь индустриализации Грузии — с 22,2 до 29,4 проц. и Армении — с 7,8 до 9,1 проц.

Отметим также, что развитие отраслей промышленности, перерабатывающих местное сырье (хлопок, шелк, шерсть и т. д.), вызвало повышение удельного веса группы Б (производство предметов потребления) с 21,2 на 1 января 1928 г. до 24,4 проц. на 1 января 1930 г. Отмеченные структурные сдвиги с неопровержимой ясностью подтверждают здоровую тенденцию развития нашего народного хозяйства.

Приток в армию пролетариата новой многотысячной колонны людей, еще не перезарившихся в пролетарском котле, выдвигает вместе с тем перед нашими партийными, профессиональными и хозяйственными организациями ответственную и неотложную задачу **классового и производственного перевоспитания этой массы новых кадров.**

Происшедший за последние два с половиной года интенсивный рост численности несельхоз. пролетариата не мог не вызвать соответственного сокращения безработицы. В составе безработных надо различать две группы: одна группа—это безработные, ранее работавшие по найму; и другая—это впервые ищущие труда. Что касается первой группы, то она дает резкое сокращение. На 1 октября 1928 г. число безработных этой группы составляет 104,9 проц. по сравнению с числом их на 1 октября 1927 г.; на 1 октября 1929 г.—уже 95,7 проц. по сравнению с 1 октября 1928 г.; и наконец на 1 апреля 1930 г.—только 63,4 проц. по сравнению с 1 апреля 1929 г. (Мужчин соответственно—96,6 проц. 94,5 проц. и 53,5 проц.; женщин—120,9 проц., 97,5 проц. и 81 проц.). В числе этих безработных сокращается и группа индустриальных рабочих, и группа работников умственного труда, и, наконец, неквалифицированный труд.

Что касается группы безработных, впервые ищущих труда, то она, напротив, дает неуклонный рост: на 1 октября 1928 г.—120,9 проц. по сравнению с

Фабзавместкомы отчитываются

ОТЧЕТНО-ПЕРЕВЫБОРНАЯ КАМПАНИЯ ФЗМК РАЗВЕРТЫВАЕТСЯ

В РЕЗУЛЬТАТЕ ХОРОШЕЙ ПОДГОТОВКИ

Отчетно - перевыборная кампания фабзавместкомов развернулась. Поступающие с мест сведения говорят о том, что низовые профорганизации усвоили в большинстве новые методы работы и на основе их ведут кампанию, осознав ее политическое значение.

Примером может служить Еркоп. В результате хорошо проведенной подготовительной работы явка на отчетные собрания по месткомам составила 95 проц. Показательна большая активность участников собраний. Было задано по отчетам месткомов 450 вопросов, выступило в прениях 145 человек. В прениях говорили о недостаточном руководстве со стороны профорганизаций соц. соревнованием среди работников Еркоопа, говорили о том, что плохо руководили месткомы ударными бригадами и ударными магазинами. Масса не была привлечена к обсуждению торгфинплана, хозяйственники и месткомы забыли о подготовке кадров.

В красных уголках были организованы кружки по изучению решений 3-го пленума ВЦСПС; были проработаны торгфинпланы Еркоопа.

Сейчас по месткомам Еркоопа выделены комиссии для выработки наказа новому составу месткомов.

47 БРИГАД—320 ДОБРОВОЛЬЦЕВ

Хорошо развернулась подготовительная работа к проведению отчетно-перевыборной кампании на кожзаводе № 1 и на фабрике обуви. Союз сумел мобилизовать вокруг основных лозунгов кампании основную массу кожевников. Создано 47 самопроверочных бригад, в работе которых принимает участие 320 рабочих, т. е. свыше 25 проц. общего числа всех членов союза.

Развернулось межзаводское соревнование на лучшее проведение отчетно-перевыборной кампании. Кожзавод № 1 взял шефство над заводом № 2 для оказания ему помощи в проведении кампании.

ЦП союза кожевников установило премию за лучшее проведение отчетно-перевыборной кампании.

«СПЕЦИАЛИСТЫ» ОТ ПРОФРАБОТЫ

Месткому Закпрофсовета, так сказать, «по штату положено» показать пример, как надо проводить отчетно-перевыборную кампанию в соответствии с теми требованиями, которые стоят сейчас перед профсоюзами. Однако, с самого же начала местком показал, что его «примерность» не может считаться образцовой.

Открывая общее собрание сотрудников ЗСПС, предместкома заявил:

— Я открываю собрание на пять минут, чтобы только выбрать проверочные бригады. Но я лично против бригад (?!) и думаю, что выбирать их не следует (?). Наш местком ничего не сделал, а потому не стоит его и ругать.

Представитель союза требовал разрешения сделать инструктивный доклад о том, как надо проводить отчетно-перевыборную кампанию, но встретил возражение:

— Мы—работники Запрофсовета, и нам не надо никаких инструктивных докладов.

С большим трудом представителю союза все же удалось сделать инструктивный доклад и оформить выборы самопроверочных бригад.

ДОСТОЙНЫЕ... ПЕРЕИЗБРАНИЯ

В Закнаркомфине, Сарецао-кавшири, Зак. ВСНХ работа месткомов признана неудовлетворительной. Это показывает, что широко развернувшаяся в процессе отчетной кампании самокритика вскрыла слабость работы месткомов, которые не руководили массой, а плелись в хвосте ее. Месткомы, не оправдавшие доверия избирателей, должны быть полностью переизбраны.

ПО ИНСТРУКЦИЯМ 1929 ГОДА

В Батуме было созвано общегородское собрание членов союза работников коммунального хозяйства, на котором присутствовало до 500 чел. С докладом о подготовке отчетно-перевыборной кампании выступил член президиума Аджаристанского совпрофа. Речь зашла об инструкции о проведении кампании и здесь обнаружились странные вещи, — докладчик читал инструкцию, изданную в 1929 году, в которой, конечно, не было ни слова о новых формах и методах работы.

—Я и не знал, что существует новая инструкция, — удивленно заметил руководитель профдвижения в Аджаристане, когда ему растолковали, что инструкция, изданная в 1929 году, устарела, Он, повидимому, проспал и перестройку профсоюзов, и изменение форм и методов профработы, и вообще все те изменения, которые произошли в профессиональном движении СССР за целый год.

Подготовка к осенним перевозкам

15 июня в Москве состоится с'езд представителей эксплоатационных отделов дорог сети, на котором будет обсуждаться вопрос об увеличении среднесуточного пробега товарного вагона до 130 км. На Зак. ж. д. задание по среднесуточному пробегу товарного вагона на первый квартал будущего года составляет только 120 км. Поэтому Зак. ж. д. предложено провести ряд крупных мероприятий: сократить простои транзитных вагонов на сортировочных станциях (Баладжары, Навтлуг и др.) до 8 часов и до 5½ часов на распределительных станциях (Евлах, Гянджа и др.), сократить простои товарных вагонов под погрузкой и разгрузкой до 19 ч. и т. д. Все эти мероприятия необходимо провести для того, чтобы выполнить осенние перевозки бесперебойно.

В связи с этим заданием вчера при эксплоатационном отделе дирекции Зак. ж. д. состоялось специальное совещание, на котором был намечен ряд мероприятий, направленных к сокращению простоев вагонов, к рационализации погрузочно - разгрузочных работ. Решено расширить практику применения специальных поездов, централизовать командование маневровыми работами на ст. Баладжары и Навтлуг; упростить операции по приему и сдаче поездов и т. п. Для ускорения пробега товарного вагона необходимо разрешить также вопрос о более широком применении поездов, весом в 2.000 тонн, и теперь же поставить вопрос об организации новых опытов с тяжелыми составами, с тем, чтобы еще более увеличить вес поездов.

Летняя культработа в жактах

Жакты готовятся к организации летней культработы, в которую они вовлекают свой актив. Предполагается применить здесь методы социалистического соревнования. Для работы среди детей будут использованы детские сады, пустопорожние места, а также некоторые сады.

Если жакт окажется не в состоянии отыскать подходящего участка для детской детней площадки, он будет входить в соглашение с другим жактом, с ТОНО, с здравотделом или с другой какой-либо организацией, которая может ему предоставить подходящее место под детскую площадку.

Предполагается группами вывозить детей на дачи.

Будет произведен полный учет неграмотных и малограмотных, проживающих в домах жактов. К занятиям с ними будет приступлено уже летом. Экскурсии и лекции также входят в программу летней работы жактов.

Уделено внимание и спорту (летние игры, спортивные соревнования и т. д.). В военно-санитарные кружки будут вовлекаться женщины. Особое внимание будет обращено на привлечение домашних хозяек к работе в кружках, а также к другим видам культурной работы.

10 лет комсомольской подпольной печати

Вчера состоялось торжественное заседание комсомольского актива, посвященное десятилетию подпольной комсомольской печати.

Тов. **Варданян** (Розин) в своей речи охарактеризовал огромную роль подпольной комсомольской печати в период владычества в Закавказье дашнаков, муссаватистов и меньшевиков.

Подпольная комсомольская печать по - большевистски организовывала сознание рабочей молодежи и отвоевывала идейное влияние над ней у меньшевистской организации «Молодых марксистов». Руководимые спартаковцами газеты «Молодой пролетарий» и др., при всей своей недолговечности, сыграли огромную роль в революционизировании рабочей молодежи.

Тов. **Миха Цхакая**, присутствовавший на заседании, выступил с воспоминаниями о революционном прошлом спартаковцев и созданных ими подпольных газетах.

Затем с воспоминаниями о работе комсомольской подпольной печати выступили старые комсомольцы.

Торжественное заседание закончилось концертом, в котором принимала участие Качалов, Москвин и ряд др. артистов МХТ I.

Курсанты ЦПШ выехали на практику

15 мая закончился учебный год в центрпартшколе им. Орджоникидзе. Итоги учебного года вполне положительные—неуспевающих почти нет.

За полтора месяца до отпуска началась подготовка курсантов к летней практической работе. Были организованы курсы-семинарии по изучению вопросов колхозного строительства, которые прошли все курсанты.

Снабженные соответствующими заданиями и литературой 15 мая курсанты раз'ехались по своим селам на отдых и на практическую работу.

Из отпускников выделены две группы: одна—в составе 26 курсантов, направлена в военные части на работу в качестве полит. групповодов, другая (20 чел.)—на партработу в совхозы.

К началу будущего учебного года, к 25 сентября, школа подытожит практическую работу курсантов на разных участках социалистического строительства.

Неумолимый Полиграфтрест

Ханухлярский кооператив Сталинского (Шарурского) района снабжает хлебом и продовольствием рабочих совхоза им. Буачат-Заде. Вследствие того, что рабочие совхоза берут хлеб в долг, до получки, кооператив заказал эриванскому Полиграфтресту 1000 экз. заборных книжек. Заказал и раскаялся. Ибо, приняв заказ 18 апреля, Полиграфтрест обещал заготовить книжки к 5 мая, но обещания не выполнил. Командированный 7 мая из Ханхуляра в Эривань для получения книжек сотрудник кооператива вернулся ни с чем. Трест уверил его, что через три дня пришлет книжки. Но книжек нет, как нет. Кооператив, не имея средств для вторичной командировки сотрудника в Эривань, обратился к тресту с несколькими телеграммами. Но в тресте сидят, очевидно, люди с более «крепкими» нервами: трест на телеграммы не ответил.

ХРОНИКА

● **Прибыль от продажи хлеба нетрудовому населению по повышенным ценам** учитывается особо и, по решению СНК Грузии, обращается на капитальное строительство, дооборудование и переоборудование пищевой промышленности.

ПО ГОРОДУ

● Комендант города просит об'явить, что 2 июня, с 19 часов, **будет производиться стрельба холостыми патронами из винтовок** с применением ракет в районе северянее ст. Навтлуг.

● Как известно, 10, 11 и 12 июня будет проведен **трехдневник охраны материнства и детства.** В эти дни Наркомздраву разрешено повсеместно производить кружечный сбор, устраивать платные концерты и спектакли, публичные лекции, беседы, доклады и пр. В течение этих трех дней устанавливается сбор с посетителей театров, концертов, кино, шрика в размере 10 проц. со стоимости билета.

НОВАЯ ФАБРИКА

ДАСТ ДО 6 МИЛ. ПАР ОБУВИ В ГОД

ПРОЕКТ ДОЛЖЕН БЫТЬ ОБСУЖДЕН НА РАБОЧИХ СОБРАНИЯХ

В текущем году намечено приступить к постройке в Тифлисе большой обувной фабрики. Проект фабрики составляется из расчета выпуска 4 мил. пар обуви в год. В дальнейшем производство может быть расширено и выпуск будет доведен до 6 мил. пар. При фабрике проектируется постройка амбулатории, детских яслей, столовой и др.

ЦП союза кожевников, обсудив план постройки фабрики, считает совершенно недопустимым, что в нем не предусмотрена постройка рабочего дома и клуба для рабочих, число которых после пуска фабрики достигнет 3.000 человек плюс 400 рабочих, занятых сейчас на других фабриках и заводах Кожтреста. Необходимо, по мнению ЦП, сейчас же, одновременно с проектированием фабрики, начать проектирование рабочего дома и клуба.

Сооружение такой большой фабрики, естественно, выдвигает вопрос о кадрах для нее. Необходимо подготовить до 3.000 квалифицированных рабочих, кроме того, необходимы специалисты средней и высшей квалификации. Для подготовки рабочих ЦП считает обязательным осенью текущего года открыть ФЗУ. Перед ЦК союза кожевников возбуждается ходатайство о помощи в подготовке кадров специалистов для новой фабрики. Частично вопрос этот можно разрешить путем посылки рабочих из Тифлиса на лучшие обувные фабрики Союза, обучения и переквалификации инженерно - технических работников в специальных вузах.

Совет союза предложил фабкому обувной фабрики до составления окончательного проекта новой фабрики широко проработать его на цеховых, сменных и общих собраниях рабочих. При этом составители проекта должны учесть все предложения рабочих, направленные к повышению производительности труда, рационализации производства, охране труда и т. д.

Через рабочее изобретательство—к рационализации

В бюро по делам изобретений при ВСНХ Грузии поступили новые предложения рабочих.

Рабочий **С. Бурдианов** сконструировал **автоматический рубильник, который может с успехом заменить дорогостоящие импортные рубильники системы «Риле».** Вновь сконструированный рубильник может быть применен как при постоянном, так и при переменном токе любой мощности, в то время как рубильники «Риле» устанавливаются только на определенную мощность тока. Рубильник С. Бурдианова обходится от 70 до 80 руб., т.-е. намного дешевле импортных рубильников, стоящих до 300 руб. В ближайшем будущем решено приступить к производству рубильников на одном из тифлисских заводов.

Рабочий 1-го кожзавода **Петр Мельян** долгое время работал над способом получения искусственной подошвы из отходов кожи. В процессе работы он обнаружил способы изготовления из отходов кожи масляных красок и эбонита. **До сих пор такого рода утилизация кожевенных отходов была известна только заграницей, но не применялась у нас в Союзе.** Мельян временно освобожден от работы на производстве и ему отпущены средства на производство опытов.

Механик Еркоопа **Зейц** сконструировал **пишущую машину, комбинированную с арифмометром.** Зейцем получена премия в сумме 1.500 руб.

Рабочий Шелкотреста Грузии **Е. Чанцхидзе** изобрел **новую систему упаковки грежи.** Эта система рекомендована Азшелку и Грузшелку. Изобретателю выдана премия в сумме 1.500 руб.

Все эти изобретения приняты и запатентованы.

Институт инженеров путей сообщения в Тифлисе

В Тифлис приехал представитель Цукадра НКПС — т. Березовский. Ему поручено изучить вопрос об открытии в Тифлисе института инженеров путей сообщения (вместо существующих ныне при ГПИ Грузин транспортных факультетов).

В связи с этим при дирекции Зак. ж. д. с участием представителей дороги, деканов политехнического института, дорпрофсожа и ряда заинтересованных организаций состоялось широкое совещание, на котором тов Березовский сделал информационное сообщение о предположениях НКПС в области открытия института. Вопрос этот в НКПС принципиально решен. При институте намечается 4 факультета — строительный, эксплоатационный, тягово - механический и автомобильный. Для окончательного решения вопроса об открытии института в Тифлисе нужно выяснить следующее: потребность в инженерно-технических работниках на транспорте, требуемый штат профессоров и преподавателей. Должны быть также решены вопросы количества кабинетов, лабораторий, и, главным образом, вопрос помещения для института. НКПС отпускаются в текущем году на открытие института значительные средства. С информационными докладами о работе ГПИ на совещании выступили деканы и преподаватели института.

В настоящее время специальная комиссия осматривает помещение политехнического института и техникума им. т. Элиава с тем, чтобы выяснить, насколько они пригодны для размещения факультетов будущего института инженеров путей сообщения. В ближайшее время состоится ряд новых совещаний, посвященных этому вопросу.

Накануне хлебозаготовительной кампании

Закельсоюз деятельно готовится к предстоящим хлебозаготовкам. Проведено совещание с республиканскими полеводсоюзами. По всей ЗСФСР развернута сеть ссыпных пунктов: в Азербайджане организовано 77 пунктов (из них 15 пунктов хлопковой кооперации), в Армении—82 ссыпных пункта и в Грузии—48.

Необходимые для пунктов лабораторные материалы и инструменты уже высланы из Москвы.

Всего в ЗСФСР Закельсоюзом ориентировочно предполагается заготовить на 18.500 тыс. рублей зернопродуктов.

Начата широкая подготовка и переподготовка кадров хлебозаготовителей. Для этой цели открыты курсы: в Гяндже—на 50 человек., в Сальянах—на 25 чел., в Ленкоранском округе—на 25 чел., в Эривани—на 30 чел., в Кутаисе—на 80 чел. и в Тифлисе—на 100 человек.

Для обслуживания хлебозаготовок Хлебоцентр отправил в адрес Закельсоюза 10 автомобилей.

Выяснено, что склады для приемки зерна находятся в неудовлетворительном состоянии, большинство из них нуждается в капитальном ремонте.

До начала заготовок необходимо израсходовать на приведение в порядок складского хозяйства: в Азербайджане—50 тыс. руб., в Армении—20 тыс. руб. и в Грузии—30 тыс. руб. Нужные для ремонта средства испрашиваются.

Закельсоюз подробно разработал на весь период хлебозаготовок план снабжения ссыпных пунктов необходимой мешкотарой.

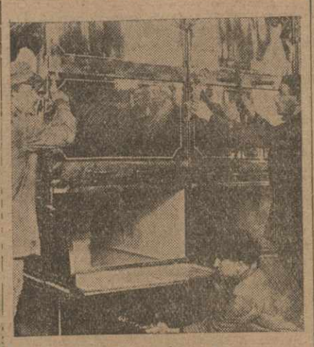

Завод № 1 Металлтреста Грузии принял крупный заказ на изготовление коконосушилок для Персии. На фото — сборка коконосушилок.

Хроника рабочего снабжения

К СЛИЯНИЮ ЗАКТПО С ЦРК

Созванное при Закоюзе по поводу слияния Закпо с ЦРК и горпо совещание выработало меры, обеспечивающие бесперебойное снабжение железнодорожников в период передачи магазинов Закпо другим кооп. организациям. О дне передачи магазинов железнодорожники будут извещены заблаговременно. Передача пайщиков будет произведена в дни передачи магазинов; переход пайщиков окончательно будет оформлен до 1 августа.

Культурные и строительные фонды Закпо оставлены в распоряжении Закоюза, который их и распределит между отдельными кооперативами.

КНИЖКА ВОДНИКА

Для улучшения снабжения водников введена единообразная заборная книжка водника. В ЗСФСР единая книжка водника будет выдана 6.000 чел. водников, работающим на Каспийском море и в речном пароходстве. По этой книжке в любом из портов водник может получить в кооперативе необходимые продукты и товары.

СНАБЖЕНИЕ РАБОЧИХ НА НОВОСТРОЙКАХ

Для организации правильного снабжения новостроек Закоюзом выделена специальный уполномоченный. Всего на новостройках ЗСФСР сейчас занято 65.000 чел. рабочих. В том числе на важнейших новостройках работает 23.000 чел. Для снабжения этих рабочих уже выделены фонды. Для снабжения остальных рабочих Закоюзом и Закнаркомторг выделяют дополнительные фонды.

ЗАБОРНАЯ КНИЖКА ДЛЯ ТУРИСТОВ

Введена заборная книжка для туристов. Книжка действительна в тех районах, где проведено нормирование. По заборной книжке туристы всюду могут получать сахар, крупы, жиры и хлеб, при чем выдача может быть произведена по желанию туриста сразу на 5 дней.

НА ЗАК. ЖЕЛ. ДОРОГАХ

КРУШЕНИЕ МАРШРУТНОГО ПОЕЗДА.

31 мая, в 22 часа, на выходной стрелке № 1 ст. Малай произошло крушение маршрутного поезда. При крушении свалились на бок паровоз и 4 цистерны, груженные нефтью и мазутом.

Из Евлаха и Гянджи на место крушения отправлены вспомогательные поезда. Со ст. Гардабани доставлена на место происшествия перекачечная станция для перекачки нефти из разбитых цистерн. В связи с крушением задержался ряд пассажирских поездов. Движение прервано. Дирекцией Зак. ж. д. приняты меры для доставки пассажиров на место их назначения.

РАБОЧИЙ и СЛУЖАЩИЙ,

УХОДЯ в ОТПУСК,

вы имеете возможность получать газету

„ЗАРЯ ВОСТОКА",

орган Закрайкома ВКП(б) и ЗакЦИК'а,

(на 1 месяц—1 р.)

по месту своего отпуска во всех курортах СССР (санат., домах отдыха и т. п.).

Газета выходит непрерывно. При отъезде не забудьте подписаться по новому адресу или переменить свой город, адрес

Клуб раб. нар. хоз. (пр. Руставели, 27).

ВНИМАНИЮ ЧЛЕНОВ КЛУБА!

Согласно заключенного договора члены клуба РНХ и их семьи пользуются садом ПЕЧАТНИКОВ в течение всего летнего сезона.

Выдача прикрепительных талонов производится ежедневно в помещении клуба РНХ с 12—3 и 6—10 веч. 1327 3—2 **ПРАВЛЕНИЕ.**

Красный партизан, лишенный права голоса

Комиссии по пересмотру списков лишенцев установили, что графы были допущены случаи нарушения установок избирательного законодательства на лишение избирательных прав лишь недругодных и эксплоататорских элементов.

Все три комиссии тифлисского совета по пересмотру списков лишенцев закончили свою работу. Установлен ряд нарушений и искривлений избирательного законодательства. Были буквально вопиющие случаи. Например, был лишен избирательных прав красный партизан Геловани, старый революционер. При этом в делах нет никаких указаний, на основании каких материалов тов. Геловани лишили права голоса. Никто не мог сказать, когда, где и почему было решено лишить красного партизана права голоса.

Кроме т. Геловани, избирательных прав было лишено еще несколько красных партизан, которые, по невыясненным до сих пор причинам, регулярно попадали в списки лишенцев.

Лишали права голоса и рабочих. Подобные же ошибки были допущены и в отношении кустарей. Сплошь и рядом избирательных прав лишали кустарей, выбирающих патент первого разряда. Между тем, по избирательной инструкции, кустари, выбирающие патент первого разряда и имеющие мастерскую, занимающиеся личным промыслом, не лишаются избирательных прав.

Достаточным поводов для лишения избирательных прав служила и торговля папиросами. Лишали избирательных прав инвалидов, торгующих папиросами, подсолнухами и т. п.

В списки лишенцев попадали и трудящиеся, имеющие домишки в 2-3 комнаты. Студентов лишали права голоса только на том основании, что когда-то, лет 10-15 тому назад, их родные, на иждивении которых они не состоят уже в продолжение почти 5-10 лет, занимались торговлей.

Комиссии рассмотрели свыше 1.000 заявлений отдельных граждан о неправильном лишении их избирательных прав. Комиссии восстановили около 400 чел.; 300—отказано; остальные заявления еще рассматриваются.

Одновременно с работой комиссий шло рассмотрение заявлений, поступающих непосредственно в бюро лишенцев при Тифлисском совете. За последний месяц бюро восстановило около 400 чел.

По данным прошлого года, в городе насчитывалось 11.000 лишенцев, отчего процент обратившихся с жалобами в комиссии по пересмотру нужно считать очень небольшим. Это отчасти следует об'яснить тем обстоятельством, что многие обращались в комиссии лишь за справками, будучи уверены в том, что вопрос о восстановлении по существу рассматривается только в бюро лишенцев.

В связи с этим бюро лишенцев сейчас наладило регулярный прием заявлений с жалобами на неправильное лишение права голоса. Заявления рассматриваются в строго установленные сроки. Бюро предполагает в кратчайший срок пересмотреть списки лишенцев. Это особенно необходимо, так как в связи с чисткой аппарата в бюро ежедневно поступают запросы со стороны различных учреждений.

Сведений о работе комиссий в округе пока еще не получено.

ШАХМАТЫ

КВАЛИФИКАЦИОННЫЙ МАТЧ ГОГЛИДЗЕ — НЕНАРОКОВ.

Сегодня, 2 июня, в доме искусств (ул. Мачабели, № 13) с 6 час. вечера играется 9-ая партия матча. Мастер Ненароков играет белыми. Положение матча после восьми сыгранных партий: +4—3=1 в пользу Гоглидзе.

★★**Шахматы на фуникулере.** В средних числах июня ТСФК на фуникулере открывает шахматно - шашечную площадку. Большую часть своей работы на летнее время ДИНК перенесет туда.

★★ В ПШК **сеанс одновременной игры** тов. Агамалиева на 17-ти досках закончился со счетом +14—3.

ФИЗКУЛЬТУРА

ВСЕСОЮЗНАЯ ЗВЕЗДНАЯ ЭСТАФЕТА

Как у нас уже сообщалось, к 16-му с'езду ВКП (б) состоится всесоюзная звездная авто-мото-вело эстафета.

Вчера в Зак. ВСФК состоялось специальное совещание об участии республик ЗСФСР во всесоюзной эстафете. Совещание нашло необходимым участие в эстафете велосипедистов, мотоциклистов и автодорожников Баку, Тифлиса и Эривани. Решено организовать при Зак. ВСФК штаб содействия эстафете и просить Зак. ПИК оказать материальную помощь в ее проведении. ВСФК республик предложено широко популяризировать задачи эстафеты в кружках физкультуры на производстве и подготовить рапорта отдельных предприятий о состоянии физкультработы на общих собраниях.

Старт команды, отправляемой из ЗСФСР, намечается на 10-11 июня.

Все технические вопросы, связанные с участием Закавказья в эстафете, будут разработаны специальной комиссией при Зак. ВСФК. Заседание этой комиссии состоится сегодня, 2 июня, в 1 час дня.

ТЕННИС

2 июня, в 5 часов дня, на теннисных площадках ТСФК состоится товарищеская встреча на трех партий между одним из лучших игроков Москвы — Вербицким и Я. Гомером (Тифлис).

МЕТАЛЛИСТЫ — ГПИ

31 мая на стадионе им. Ленина проводили календарные игры по футболу металлисты — ГПИ. Во вторых командах выиграли студенты (6:0), в первых—металлисты (4:0).

КУРС ОБЛИГАЦИЙ ГОСЗАЙМОВ

на 2 июня 1930 г.

(включ. тек. купон).

Покупка: 1-й 6-проц. 1922 года — 4—83½; 10-проц. 1927 г.—25—78.

Продажа и покупка: беспроц. 1926 г. — 128—50—126—50; 11-проц. 1928 г. — 102—78—102—78; беспроц. 1929 г. 102—35 — 101 — 55; 9-проц. 1930 г. — 51—74 — 51—54; выигрзаем Моссовета—25—29—25—19.

Справочные цены: 1-й 6-проц. индустр. 25—25; 2-й 6-проц. — 26—46; 2-й беспроц.—25—71; 3-й 6-проц. индустр. 51 — 71; 3-й беспроц. 50—46; заем укр. кр. хоз.—10—21.

АЛЛО, СЛУШАЙТЕ!

2 июня.

80.30—рабочий полдень, новости дня, концерт. 18—послеобед. муз. отдых. 18.40—час пионера и школьника на русс. яз. 19.05—радио-газета на груз. яз. 19.45—газ. «Цител-Армели» на груз. яз. 20.05—вечер. комуз. на рус. яз. 20-30—радио-газета на рус. яз. 21.10—лит.-муз. вечер. Информация о ходе 7-го с'езда КП (б) Г. Реклама. Послед. новости.

СПРАВОЧНЫЙ ОТДЕЛ

ИЗВЕЩЕНИЯ

★ **Очеред. засед. приемоч. комиссии** Тиф. окружкома ЛКСМ Грузии — сегодня, ровно в 6 час. веч. Присутств. чл. прием. комиссии и т.т., подлеж. утверждению, обязат.

★ **В инст. соц. гигиены** сегодня—продолж. лекции по урологии — 1) доц. Цулукидзе — «Травм. забол. почек и мочеп» (9-0 ч.); 2) д-р Тер-Нерсесов — «Операции на мочеп. пузыре» (9-10 ч.); 3) д-р Шавердов — «Амб. исслед. уролог. больных» (10-11 ч.).

★ **В СХИ** сегодня в 7 час. веч. — общее собрание профсекции лесного ф-та. Присутст. всех студ. обязат.

РАСПИСАНИЕ

срочных товаро-пас. рейсов

Каспийского моря

Время указано моск. (против местного врем. на 1 час назад).

Баку—Красноводск и обр.

Баку отход—1,3,5 7,9,11 и т. д. в 15 час.
Красноводск приход—2,4,8,10,12 и т. д. в 09 ч.
Красноводск отход—1,3,5,7,9,11 и т. д. в 14 ч.
Баку приход—2,4,6,8,10,12 и т. д. в 08 час.

Астрахань—Красноводск и обр.

Астрахань отход—2,4,6,8,10 и т. д. в 09 ч.
Красноводск приход—2,4,6,8,10 и т. д. в 09 ч.
Красноводск отход—1,3,5,7,9 и т. д. в 14 ч.
Астрахань приход— те же числа в 21 ч.

Астрахань—Махач-Кала и обр

Астрахань отход—7,17,27 в 11 час.
Махач-Кала приход—10.20,30 в 11 час.
Махач-Кала отход—1,11.21 в 17 час.
Астрахань приход— 4,14.24 вечером.

Баку—Аз. Астара и обр.

Баку отход—по четверг. и суббот. в 16 час.
Астара приход — — в 17 час.
Астара отход—по суббот. и понед. в 11 час.
Баку приход—по понедел. и средам в 08 час.

Баку—П. Ильича и обр.

Баку отход—по вторникам в 16 час.
П. Ильича приход—по средам в 14 час.
П. Ильича отход—по четвергам в 09 час.
Баку приход—по пятницам в 08 час.

Баку—Сальяны и обр.

Баку отход—по сред. и суббот. в 14 час.
Сальяны приход—по четв. и воскр. в 15 час.
Сальяны отход—по пятн. и понед. в 09 час.
Баку приход—по суббот. и вторн. в 06 час.

Последняя неделя гастролей Московского Художественного Театра I

Сегодня, 2-го июня, спектакль 2 абонемен.	Вторник, 3-го июня, спектакль 4 абонемен.	Среда, 4-го июня спектакль 2 абонемен.
У ВРАТ ЦАРСТВА	РЕКЛАМА (ЧИКАГО)	РЕКЛАМА (ЧИКАГО)

На все абонементные спектакли часть билетов оставлена для разовой продажи. Начало спектаклей ровно в 8 ч. сов 15 минут вечера. 3035

ТЕАТР РУСТАВЕЛИ

3—4 июня только 2 концерта 1-го в СССР Московского СИМФОНИЧЕСКОГО ОРКЕСТРА ГАРМОНИСТОВ под управлением дирижера Л. М. Бановича.

Репертуар—русские народные и украинские мотивы, произведения известных русских, украинских и западно-европейских композиторов.

3015 Открыта предварительная продажа билетов 4—1

Аполло	Спартак	Солей
Худож. картина ХИЖИНА ДЯДИ ТОМА по роману Бичер-Стоу.	Лучшая картина сезона Герои домны	Мильдред Дэвис и Карл Миллер в художественной картине Осужденные

Палас	Им. Р. Люксембург	Дарбази
НОВАЯ КОМЕДИЯ производство Межрабпом-фильм 120.000 в год	Конрад Вейдт и ЕЛИЗАВЕТА БЕРГНЕР в художественной картине Скрипач из Флоренции	Последний раз ЗЕЛИМ-ХАН Гастроли нар. юмориста-сатирика В. Л. РАЗДОЛЬСКОГО

СКОРО „Ветер в лицо".

КНИГОСОЮЗ.

Абаев. Социально-экономические особенности кооперативно-колхозного движения в национальных районах 1930 г. Стр. 64, ц. 32 к.
Абаев. Сельско-хозяйственная кооперация национальных республик и областей СССР. 1928 г. Стр. 164 ц. 1 р. 50 к.
Злотин. Солнечная сушка плодов 1930 г. Стр. 95, с 44 рис., ц. 72 к.
Злотин Солнечная и искусственная сушка и отбелка орехов. 1928 г. Стр. 32, ц. 50 к.
Могилянский. Болезни и вредители виноградной лозы и современные методы борьбы с ними 1926 г. Стр. 151, ц. 2 р. 25 к.

Требования адресовать: Москва Центр. Манежная, 17. КНИГОСОЮЗ 3034

ТРЕБУЕТСЯ ДОВЕРЕН. ВРАЧ-КОНСУЛЬТАНТ ДЛЯ ЗАКДОРСТРАХКАССЫ (Тифлис)

От кандидата требуется: достаточное знакомство с вопросами социального страхования, врачебный стаж не менее 8—10 лет. Желательно знание местных языков. Условия службы: оклад содержания 150-00 руб без к'мунальных услуг. Оплата подъемных по КЗоТу.

Последний срок подачи заявления с представлением документов о прежней с'ужбе и отзывов общественных организаций 15 июня 1930 г. по ад'есу: Закдорстрахкасса, Плехановский проспект, № 142.

3049 **Президиум Дорострахкассы.**

Преподаватель, оконч. Ленинградский университет **ГОТОВИТ** по всем предм. 10-летки и в **ВУЗЫ** по математ. и русск. Пушкинская ул. 11, кв. 6. Утр. до 12 ч. и с 4 до 9 ч. 3003 5—6

ПО СЛУЧАЮ ПРОДАЕТСЯ РОЯЛЬ БЕККЕРА Кочубеевская, 2, ул. Плехановск. пр., 43. 3052

Нижесл. документы утерянные и похищенные **Считать недействительными**

Профин. рабис Адама Бойко
Росчин Джавада Таирова
КСМ бил. А. Гусарова
КСМ бил Арташа Гульяна
КСМ бил Мамеда Шихиева
КСМ бил. Хорена Антонова

Нужна домработница Кочубеевская ул., 17, спр. СЕЙФИ 3055

ВСЕ ДЛЯ РАДИО

Арман. бал., № 7, пр. Тифдарвая. **ЦЕНЫ СНИЖЕНЫ.** Получен большой выбор радио-деталей. Каталог высылается БЕСПЛАТНО. 3048 0—1

КЛЕПКИ ДУБОВЫЕ, бывш в употреблении, а также новые бракованные **продаются** в складе Всегрузвинсоюза Спуск Елбакидзе, № 12 **ЦЕНЫ ПО СОГЛАШЕНИЮ.** 3025 2—1

ЖЕЛАЮ ВСТУПИТЬ в компаньоны по застройке небольш дома в Тифлисе. Предложения направлять в С чи, почтовый ящик № 57, Е Барат. 3050

СЕГОДНЯ, СО 2-го ИЮНЯ, В КИНО-ТЕАТРАХ СПАРТАК (б. Арфасто).

ПАЛАС: Новая комедия производства Межрабпомфильм **120.000 в год** Режиссер - Черняк.

Все смотрят лучшую фильму **Герои домны**

СОЛЕЙ: Художественная картина **ОСУЖДЕННЫЕ** с уч. Мильдред Дейвис и Карла Миллер

СКОРО: — „ВЕТЕР В ЛИЦО" 3045

ОТКРЫТА ПОДПИСКА на 1930 год. на журнал, освещающий в росы техники и экономики шелкодобывающей и шелкообрабатывающей промышленности СССР и нау-но-исследовательскую работу в области шелка.

„СОВЕТСКИЙ ШЕЛК"

б. „СРЕДНЕ-АЗИАТСКИЙ ШЕЛК"

издаваемый акц. о-вом „ТУРКШЕЛК" и Ср Аз. Институтом Шелководства

Отв. ответственный редактор Н. А Фатьянов. Отделы под редакц. й: Т. П. Аринкиной, проф В. В. Линде, проф. Э. Ф. Пояркова, проф. А. Я. Приббе, В. И. Рязанова, доцента М. Н. Слоним, М. И. Юровецкого

ПОДПИСНАЯ ЦЕНА НА ГОД:

для учреждений - 12 р., для работн. шелков. дела—8 р., для проч. подписчиков—8 р., Допускается рассроч. в два плат.: половина- при подписке, остальная сумма—не позднее 1-го июля.

Осталось от минченное количество номеров журнала за прошл. год: № 4-6—2 р. 50 к.; № 7-9 3 р. Выпуски за 1929 год, высылаются только с наложенным платежом.

Адрес редакции: Ташкент, ул Сталина—Правление Акц. О-ва „ТУРКШЕЛК" 3033

РЕЗИНОТРЕСТ СКУПЛЕТ СТАРУЮ РЕЗИНУ: автопокрышки черные, автокамеры, маски серые, мячи, игрушки, хирургич. резину красную и белую, губки красные, клапаны, пластину, буфера без прокладки. С предложениями обращаться в Тифлисское отделение Резинотреста—Исполкомская (б. Сол-лакск.), ул. № 4. 3—1

СОВЕТСКИЙ ТУРИСТ ЭКСКУРС. ГОСУД. АКЦ. О-ВО

ПРОВОДИТЕ ВАШ ОТДЫХ В ЭКСКУРСИЯХ И НА БАЗАХ „СОВ. ТУРИСТА"

Экскурсии: производственные, краеведческие, сельско-хозяйственные по всему СССР, продолжител. от 6 до 40 дней. Цены от 20 до 200 рублей.

БАЗЫ ОТДЫХА:

В КРЫМУ: Алупка, Алушта, Балаклава, Евпатория, Судак и Ялта.

НА КАВКАЗЕ: Аша, Зеленый мыс, Гагры, Магри, Синоп, Сочи, Бурон, Кисловодск, Красная поляна, Цей и Шови.

ПО СИБИРИ: Боровое.

Базы отдыха открыты с мая по октябрь.

Стоимость пребывания на базах с полн. содержанием: питание (3 раза в день), помещение в общежитии, местные экскурсии—4 р. в сутки.

Своевременно записавшиеся чл. профсоюзов и учащиеся имеют право на 50 проц. скидку с жел. подорожного тарифа.

Запись и справки в правлении „Советского Туриста"—Москва, Столешников пер., 16, телеф. 3-06-75, от 9 до 6 часов

ИСПОЛЬЗУЙТЕ ЛУЧШЕЕ ВРЕМЯ: на побережье--весну и осень, в горах--лето 3056

Правление и Центральная контора **Акц. О-ва „ЗАККНИГА"** ул. Коминтерна, 5), на основании разрешения, данного НКТоргом ЗСФСР, НКТруда и ЦП Союза Печатников,—

ПЕРЕХОДИТ НА 5-ДНЕВНУЮ С ПЕРЕРЫВОМ РАБОЧ. НЕДЕЛЮ. ВЫХОДНЫМ ОБ'ЯВЛЯЕТСЯ 5-й ДЕНЬ.

Первый выходной день 1-го июня т г. 3031

ТРЕБУЙТЕ РАДИКАЛЬНОЕ СРЕДСТВО ОТ ВЕСНУШЕК **КРЕМ МЕТАМОРФОЗА** ПО РЕЦЕПТУ ПРОВ ОСТРОУМОВА • ЗАВОД ВИКТОРИЯ РЕГИНА