ПРОЛЕТАРИИ ВСЕХ СТРАН, СОЕДИНЯЙТЕСЬ!

ЗАРЯ ВОСТОКА

Год издания 47-й

ОРГАН ЦК КП ГРУЗИИ, ВЕРХОВНОГО СОВЕТА ГРУЗИНСКОЙ ССР И СОВЕТА МИНИСТРОВ ГРУЗИНСКОЙ ССР
„ზარია ვოსტოკა" — საქართველოს კპ ცენტრალური კომიტეტის, საქართველოს სსრ უმაღლესი საბჭოსა და საქართველოს სსრ მინისტრთა საბჭოს ორგანო

№ 271 (13418) | СРЕДА, 20 НОЯБРЯ 1968 г. | Цена 2 коп.

ЛЕНИНСКАЯ ТРУДОВАЯ ВАХТА

Цихисдзирский цитрусовый совхоз Кобулетского района — одно из крупнейших хозяйств республики. Сейчас здесь идет сбор цитрусов. Коллектив хозяйства решил дать государству 800 тонн плодов — на 250 тонн больше плана.

На снимке: руководитель второй бригады совхоза коммунист Нодар Апхаидзе и передовая сборщица Жужуна Барамидзе.

Фото И. Наникашвили. (Фотохроника ГрузТАГа).

Постановление пленума ЦК Компартии Грузии

О ходе выполнения решений XXIII съезда и Пленумов ЦК КПСС по вопросам сельского хозяйства

Заслушав и обсудив доклад кандидата в члены Политбюро ЦК КПСС, первого секретаря ЦК Компартии Грузии товарища В. П. Мжаванадзе об итогах октябрьского (1968 г.) Пленума ЦК КПСС и задачах партийной организации республики, пленум Центрального Комитета Компартии Грузии единодушно одобряет намеченный партией курс на дальнейшее развитие сельскохозяйственного производства нашей страны.

Выполняя решения XXIII съезда, мартовского и майского Пленумов ЦК КПСС, партия осуществила крупные меры по подъему сельского хозяйства. Укрепилась его материально-техническая база, широко развернулись работы по мелиорации земель, введена новая эффективная система заготовок сельскохозяйственных продуктов, основанная на установлении твердых планов и материальном стимулировании. В деревне проведен ряд социально-экономических мероприятий. Все эти меры, большая организаторская и политическая работа партийных, советских и сельскохозяйственных органов, самоотверженный труд колхозников и рабочих совхозов, специалистов сельского хозяйства, а также помощь селу тружеников города способствовали росту сельскохозяйственного производства, укреплению экономики колхозов и совхозов.

В 1968 году труженики сельского хозяйства добились новых успехов. План закупок зерна перевыполнен, в государственные ресурсы поступило свыше 68 миллионов тонн, выращен хороший урожай других культур. Больше, чем в прошлом году, произведено и закуплено продуктов животноводства.

В общие успехи сельскохозяйственного производства страны свой вклад внесли труженики сельского хозяйства Грузии. Широко развернув работу по выполнению постановлений XXIII съезда, мартовского и майского Пленумов ЦК КПСС, партийная организация республики провела большую организаторскую и политическую работу, мобилизовала трудящихся на борьбу за новый подъем сельскохозяйственного производства. В 1968 году, несмотря на трудные погодные условия, выращен хороший урожай винограда, чая, фруктов и других культур. Опираясь на первичные партийные организации, постоянно повышая их боевитость, районные комитеты партии глубже изучают экономику хозяйств и анализируют деятельность колхозов и совхозов, обеспечивают более полное выявление и приведение в действие резервов и возможностей производства с учетом передового опыта и новейших достижений науки.

За прошедшие три года капитальные вложения в сельское хозяйство республики возросли на 188 миллионов рублей. По сравнению с тремя предыдущими годами значительно возросла энерговооруженность этой отрасли. Увеличились доходы колхозов и совхозов. Сдано в эксплуатацию около 39 тысяч гектаров новых орошаемых и осушенных земель. Увеличились площади под насаждениями и посевами. Повысилась урожайность сельскохозяйственных культур, возросла продуктивность общественного животноводства. На этой основе был обеспечен значительный прирост продукции сельского хозяйства, который в 1967 году по сравнению с 1962 годом вырос на 118 миллионов рублей, или на 14 процентов.

Партийные, советские и сельскохозяйственные органы, колхозы, совхозы уделяют большое внимание таким отраслям сельского хозяйства, имеющим общесоюзное значение, как виноградарство, чаеводство, садоводство, цитрусоводство, а также развитию зернового хозяйства, производству овощей, картофеля, эфирно-масличного сырья, табака, шелковичных коконов. Осуществляется ряд мероприятий по улучшению состояния общественного животноводства.

Развернув социалистическое соревнование в честь 100-летия со дня рождения В. И. Ленина, труженики сельского хозяйства наращивают темпы производства и перевыполняют планы закупок сельскохозяйственных продуктов.

Наряду с достигнутыми успехами в развитии сельского хозяйства республики имеются недостатки. Некоторые районы отстают по темпам сельскохозяйственного производства. В ряде хозяйств недостаточно эффективно используют технику, местные удобрения, орошаемые и осушенные земли, медленно внедряют передовые приемы ведения производства, не уделяют необходимого внимания экономической работе.

Многие виноградарские районы слабо ведут борьбу с изреженностью насаждений. Особенно изрежены виноградники в Маяковском, Ванском, Сагареджойском и некоторых других районах. В отдельных колхозах и совхозах не уделяют внимания разведению ценных сортов винограда, медленно внедряется передовой метод выведения привитого посадочного материала.

Министерство сельского хозяйства Грузинской ССР и его местные органы не проявляют достаточной настойчивости в своевременной подготовке чайных плантаций для машинного сбора, а Министерство мелиорации и водного хозяйства республики затягивает работы по орошению насаждений чая.

Медленными темпами расширяются площади под цитрусовыми. Не выполняются планы по закладке лимонов в Абхазской АССР.

Пленум отмечает, что все еще не изжиты факты захвата земель различными организациями и ведомствами, в некоторых хозяйствах имеют место факты нарушения правил землепользования.

Во многих хозяйствах все еще низка культура земледелия, нарушается комплекс агротехнических мероприятий, в результате чего низки урожаи зерновых, в том числе и на поливных землях.

В течение ряда лет в республике не выполняются планы заготовки табачного сырья из-за отставания табаководческих хозяйств в Абхазской АССР и Марнеульском районе.

Продолжает отставать производство мяса. По росту производительности труда в животноводстве еще не достигнут уровень, предусмотренный Директивами XXIII съезда КПСС на пятилетку. Имеющаяся кормовая база не полностью удовлетворяет потребности хозяйств. Медленно улучшается породный состав стада. Высока себестоимость мяса, молока и других животноводческих продуктов. Во многих хозяйствах эта отрасль нерентабельна.

В сельском строительстве медленно внедряются индустриальные методы, в результате чего нарушаются сроки ввода в эксплуатацию сооружаемых объектов. В ряде случаев качество выполняемых строительных работ низкое.

Пленум отмечает, что во многих колхозах все еще велика дебиторская задолженность, имеют место факты растрат и хищений общественного добра, не соблюдаются правила расчетов с колхозниками по труду, нарушается финансовая дисциплина, допускаются излишества в расходах на содержание административно-управленческого аппарата и другие цели.

Несмотря на улучшение деятельности совхозов республики, значительное количество их все еще работает с убытками.

Наличие недостатков в развитии некоторых отраслей сельского хозяйства является результатом того, что партийные, советские, сельскохозяйственные органы еще не в полной мере используют резервы и возможности колхозного и совхозного производства, не всегда своевременно решают вопросы развития земледелия и животноводства, не проявляют необходимой настойчивости в деле внедрения достижений науки и передового опыта, улучшения работы по подбору, расстановке и воспитанию сельскохозяйственных кадров.

Пленум Центрального Комитета Компартии Грузии постановляет:

1. Одобрить и принять к неуклонному руководству и исполнению Постановление октябрьского (1968 г.) Пленума ЦК КПСС «О ходе выполнения решений XXIII съезда и Пленумов ЦК КПСС по вопросам сельского хозяйства».

Считать важнейшей задачей партийной организации Грузии, советских и хозяйственных органов республики борьбу за дальнейший подъем сельскохозяйственного производства на основе широкого внедрения комплексной механизации, мелиорации и химизации, неуклонное осуществление политики партии и практических мер по развитию сельского хозяйства, выработанных XXIII съездом, мартовским и майским Пленумами ЦК КПСС.

Областным, городским и районным комитетам партии, советским, хозяйственным органам, министерствам и ведомствам республики, партийным организациям, колхозам и совхозам, научным учреждениям в своей работе руководствоваться разработанными Политбюро ЦК КПСС и изложенными в докладе товарища Л. И. Брежнева на октябрьском (1968 г.) Пленуме ЦК КПСС предложениями об основных направлениях и мерах дальнейшего развития сельского хозяйства нашей страны.

2. Обязать обкомы, горкомы и райкомы Компартии Грузии, советские органы, республиканские министерства сельского хозяйства, мелиорации и водного хозяйства, сельского строительства, «Грузсельхозтехнику», Госкомитеты лесного хозяйства, «Грузконсервплодоовощ», хлебопродуктов и комбикормовой промышленности и их органы на местах, партийные организации, руководителей колхозов и совхозов принять конкретные меры по устранению недостатков в развитии сельского хозяйства, лучшему использованию резервов колхозного и совхозного производства с тем, чтобы обеспечить успешное выполнение заданий пятилетнего плана. В центре внимания должно быть ускорение темпов развития сельского хозяйства с тем, чтобы в ближайшие годы значительно был превзойден современный уровень сельскохозяйственного производства.

3. Пленум обращает внимание обкомов, горкомов и райкомов КП Грузии, Советов Министров Абхазской и Аджарской АССР, Юго-Осетинского облисполкома, райисполкомов, Министерства сельского хозяйства Грузинской ССР, производственных управлений сельского хозяйства районов, первичных партийных организаций, руководителей колхозов и совхозов на необходимость и впредь сосредоточивать главные усилия на дальнейшем развитии отраслей, имеющих общесоюзное значение, — чаеводства, цитрусоводства, виноградарства, плодоводства, производства лавра благородного, тунга и других ценных субтропических культур.

Добиться значительного увеличения урожайности многолетних культур, обеспечить безусловное выполнение пятилетнего плана закладки насаждений. Особое внимание обратить на подготовку чайных плантаций к механизированному сбору листа, высокоэффективное использование чаесборочных машин «Сакартвело», а также на расширение цитрусовых плантаций и, прежде всего, культуры лимона в Абхазской АССР, Аджарской АССР и Махарадзевском районе.

Принять все меры к скорейшей ликвидации изреженности многолетних насаждений. Закладку новых плантаций вести исключительно высокоценными в промышленно-хозяйственном отношении сортами винограда, плодовых, лимонов и других культур. Обратить особое внимание на дальнейшее улучшение состояния питомничьего хозяйства.

4. Обязать Министерство сельского хозяйства и Министерство мелиорации и водного хозяйства Грузинской ССР, «Грузсельхозтехнику» и их местные органы, колхозы и совхозы, первичные партийные организации добиваться резкого повышения урожайности зерновых, строго соблюдать агротехнические сроки сева, применять только районированные высококачественные семена, с максимальным эффектом использовать местные органические и минеральные удобрения, средства борьбы против сорняков и вредителей, неуклонно соблюдать весь комплекс агротехнических мероприятий.

5. В целях более полного удовлетворения растущих потребностей населения в овощах и картофеле обязать Министерство сельского хозяйства республики, «Грузконсервплодоовощ» и их органы на местах принять все меры по расширению производства и объема заготовок этих продуктов, повышению качества заготовляемых овощей и картофеля.

Обратить внимание партийных, советских и хозяйственных органов, первичных партийных организаций, колхозов и совхозов районов, производящих табак и эфирно-масличное сырье, на недопустимость отставания в деле выращивания этих культур и заготовок сырья. Улучшить состояние парниково-тепличного хозяйства, строго соблюдать агротехнические правила.

6. Считать первостепенной задачей Министерства сельского хозяйства Грузинской ССР, партийных, советских, сельскохозяйственных органов, первичных партийных организаций, колхозов, совхозов улучшение состояния общественного животноводства, всемерное укрепление кормовой базы, улучшение породного состава стада, дальнейшее увеличение производства мяса, молока и других продуктов и снижение их себестоимости, превращение животноводства в рентабельную отрасль сельского хозяйства.

7. Обязать Министерство мелиорации и водного хозяйства Грузинской ССР, Министерство сельского хозяйства Грузинской ССР, «Грузсельхозтехнику», партийные, советские, сельскохозяйственные и водохозяйственные органы обеспечить осуществление мероприятий, разработанных майским Пленумом ЦК КПСС, завершение в срок строительства оросительных и осушительных систем, эффективное использование материально-технической базы. Ускорить введение в сельскохозяйственный оборот мелиорированных земель, добиться более рационального использования поливной воды и получения высоких и устойчивых урожаев всех сельскохозяйственных культур на орошаемых землях.

8. Республиканскому объединению «Грузсельхозтехника» улучшить работу механизированных отрядов машинно-животноводческих станций, резко повысить уровень механизации сельскохозяйственного производства, особенно трудоемких процессов на животноводческих фермах. Повысить качество и снизить стоимость ремонта сельскохозяйственной техники, упорядочить снабжение хозяйств техникой, запасными частями, минеральными удобрениями, ядохимикатами, строительными и другими материалами.

9. Обязать Министерство сельского строительства Грузинской ССР эффективно использовать капиталовложения, повысить уровень индустриализации строительства на селе, лучше использовать местные строительные материалы, строго придерживаться сроков окончания строительства, расширить строительство сельских производственных сооружений, жилья и культурно-бытовых объектов. Усилить внимание благоустройству, водоснабжению колхозов и совхозов, дорожному строительству.

Партийным, советским и сельскохозяйственным органам оказывать всемерную помощь Министерству сельского строительства в обеспечении строительных объектов необходимым количеством рабочих.

10. Обязать партийные, советские и сельскохозяйственные органы добиться дальнейшего укрепления экономики колхозов и совхозов, совершенствования организации и оплаты труда, снижения себестоимости сельскохозяйственной продукции, повышения рентабельности всех отраслей колхозного и совхозного производства, обеспечения постоянного роста производительности труда в сельском хозяйстве. Ликвидировать случаи нарушения финансовой дисциплины, растрат и хищений общественного добра, излишеств в расходовании средств на содержание административно-управленческого аппарата и другие цели. Путем дальнейшего всемерного подъема общественного хозяйства добиться значительного сокращения количества экономически слабых колхозов и нерентабельных совхозов.

11. Пленум обязывает научно-исследовательские учреждения, высшие учебные заведения республики значительно повысить эффективность научных исследований как непременного условия ускорения темпов развития сельского хозяйства. Сосредоточить силы ученых на решении проблем, связанных с повышением культуры земледелия, созданием высокоурожайных сортов сельскохозяйственных культур и выведением новых пород скота и птицы, химизацией сельского хозяйства, мелиорацией земель, механизацией, электрификацией, защитой растений биологическими способами, экономикой колхозного и совхозного производства, научной организацией труда. Повысить ответственность научных коллективов и ученых за качество и сроки разрабатываемых проблем и рекомендаций, внедрение их в производство.

Сельскохозяйственным высшим учебным заведениям, принять все необходимые меры по улучшению подготовки кадров специалистов для различных отраслей сельского хозяйства.

12. Обязать партийные, советские, сельскохозяйственные органы усилить внимание к повышению квалификации руководящих кадров колхозов и совхозов, прежде всего бригадиров, заведующих фермами, управляющих отделениями, а также к закреплению специалистов на селе, созданию им необходимых производственных и бытовых условий. Улучшить подготовку и переподготовку кадров массовых профессий, в первую очередь механизаторов.

13. Пленум считает важнейшей задачей партийных, профсоюзных и комсомольских организаций дальнейшее повышение уровня организаторской, массово-политической работы среди тружеников сельского хозяйства, постоянное совершенствование методов и форм социалистического соревнования, усиление борьбы за повышение производительности труда, за режим экономии, полное использование всех резервов, укрепление партийной, государственной и трудовой дисциплины.

* * *

Пленум ЦК Компартии Грузии выражает твердую уверенность в том, что партийные организации республики, коммунисты и все труженики города и деревни с честью выполнят принятые социалистические обязательства, добьются новых успехов в коммунистическом строительстве, достойно встретят 100-летие со дня рождения великого вождя и учителя В. И. Ленина.

ПОБЕДА РАЗВЕДЧИКОВ НЕДР

Коллектив треста «Грузуглерудразведка» Управления геологии при Совете Министров Грузинской ССР по результатам работы за III квартал 1968 года заслужил переходящее Красное знамя Министерства геологии СССР и ЦК профсоюза рабочих геологоразведочных работ и первую денежную премию. Эту высокую награду разведчики недр Грузии получили за победу во Всесоюзном социалистическом соревновании.

План прироста запасов по марганцевым рудам выполнен на 105 процентов, по меди — на 107 процентов. Сверхплановая прибыль составила 59 тысяч рублей.

Хорошо поработали в III квартале нынешнего года коллективы Маднеульской, Чиатурской, Кваисинской, Газоразведочной, Меквенской и Тбилисской комплексных геологоразведочных партий.

В честь 100-летия со дня рождения В. И. Ленина разведчики недр взяли новые повышенные обязательства.

Н. ДЖОРДЖАДЗЕ,
начальник отдела труда и зарплаты треста «Грузуглерудразведка».

▲ ▲ ▲

ВОЗРОСЛА ПРОИЗВОДИТЕЛЬНОСТЬ ТРУДА

Продукцию 55 наименований выпускает Каспский консервный завод. Большим спросом пользуются овощные консервы, фруктовые компоты, натуральные соки, варенья, джемы, экстракты, приготовленные на предприятии.

Труженики завода успешно выполнили 11-месячный план, произвели вместо предусмотренных заданием 5.200 тысяч условных банок 6.742 тысячи банок консервов. Производительность труда возросла на 3,2 процента, себестоимость выпущенной продукции снижена на 210 тысяч рублей, а прибыль составила вместо 43 тысяч рублей 110 тысяч.

Включившись в социалистическое соревнование за достойную встречу 100-летия со дня рождения В. И. Ленина, коллектив завода решил выполнить годовой план на месяц раньше срока, а до конца года дать сверх задания один миллион условных банок консервов.

СЕРДЕЧНАЯ БЛАГОДАРНОСТЬ

Центральный Комитет ВЛКСМ выражает сердечную благодарность партийным, советским, профсоюзным организациям, министерствам и ведомствам, коллективам предприятий, учреждений, строек, колхозов, совхозов и учебных заведений, воинам Советской Армии и Флота, ветеранам партии и комсомола, деятелям науки, культуры, литературы и искусства, комитетам комсомола, комсомольцам и молодежи за сердечные поздравления и приветствия в адрес Центрального Комитета ВЛКСМ в связи с 50-летием Всесоюзного Ленинского Коммунистического Союза Молодежи и награждением его орденом Октябрьской Революции.

Поступившие со всех концов нашей страны телеграммы, письма, приветствия и поздравления проникнуты чувством высокой гордости за нашу Советскую Родину. Сообщая об успехах в предъюбилейном соревновании, о трудовых подарках к 50-летию ВЛКСМ, молодежь благодарит ЦК КПСС и правительство за высокую оценку деятельности комсомола и заверяет, что она и впредь будет верна делу партии и народа. Комсомольцы и молодежь будут активными борцами за осуществление решений XXIII съезда КПСС, за достойную встречу 100-летия со дня рождения В. И. Ленина.

Центральный Комитет ВЛКСМ выражает свою признательность за теплые поздравления и желает всем комсомольцам, юношам и девушкам, всем трудящимся Советского Союза новых больших успехов в коммунистическом строительстве.

ЦЕНТРАЛЬНЫЙ КОМИТЕТ ВЛКСМ.

БЕСЕДА В КРЕМЛЕ

19 ноября Председатель Совета Министров СССР А. Н. Косыгин принял в Кремле находящихся в Москве американских сенаторов А. Гора и К. Пелла по их просьбе. В ходе состоявшейся беседы были затронуты некоторые представляющие взаимный интерес вопросы, в том числе касающиеся проблемы разоружения.

На беседе присутствовали член коллегии МИД СССР Г. М. Корниенко и посол США в СССР Л. Томпсон.

(ТАСС).

Подготовка к Международному совещанию коммунистических и рабочих партий

БУДАПЕШТ, 18 ноября. (ТАСС). Сегодня в Будапеште начала работу комиссия по подготовке Международного совещания коммунистических и рабочих партий.

Представители 66 партий, принимающих участие в заседании комиссии, единодушно приняли к сведению информацию ЦК Венгерской социалистической рабочей партии о созыве подготовительной комиссии и начали обсуждение вопросов повестки дня.

Курсы по переподготовке председателей сельских Советов

В Тбилиси 19 ноября приступил к занятиям очередной поток слушателей постоянно действующих курсов по переподготовке руководящих партийных и советских кадров.

Начались занятия месячных курсов председателей сельских Советов депутатов трудящихся.

Занятия вступительным словом открыл секретарь ЦК КП Грузии Ш. И. Чануквадзе.

В период занятий на курсах слушателям будет прочитан цикл лекций по основным проблемам истории и политики КПСС, основам научного коммунизма, экономики и организации производства. Большое место в учебном плане отводится изучению вопросов партийного и советского строительства, практики руководства народным хозяйством и культурой. (ГрузТАГ).

Постановление пленума ЦК Компартии Грузии

О внешнеполитической деятельности Политбюро ЦК КПСС

Пленум Центрального Комитета Компартии Грузии единодушно одобряет и полностью поддерживает внешнеполитическую деятельность Политбюро ЦК КПСС, внешнюю политику Центрального Комитета КПСС и Советского правительства.

ОТЧЕТЫ И ВЫБОРЫ В ПАРТИЙНЫХ ОРГАНИЗАЦИЯХ

О ГЛАВНОМ — ВСКОЛЬЗЬ

На Тбилисском электровозостроительном заводе имени В. И. Ленина в эти дни перед коммунистами отчитываются цеховые партийные бюро. Это то звено партийной системы, которое, наряду с партгруппами, стоит наиболее близко к партийной массе, находится, так сказать, у самых истоков партийной жизни. Естественно предполагать, что на отчетно-выборном собрании в партийной организации цеха разговор будет идти, прежде всего, о самом главном в партийной работе — о воспитании человека, о воспитании у коммунистов, у всех членов коллектива идейной убежденности, политической зрелости и активности.

Степень производственной и политической активности каждого трудящегося находится в прямой зависимости от того, как первичные партийные организации идейно закаляют людей, как, оказывают влияние на каждого человека. Идейное воспитание членов партии, всего советского народа в наши дни приобрело огромное значение. Это было подчеркнуто на апрельском и июльском Пленумах ЦК КПСС. Империалистическая пропаганда предпринимает отчаянные попытки нанести ущерб силам социализма. Партийные организации обязаны так строить воспитательную работу, чтобы каждый коммунист был способен дать решительный отпор оголтелой антикоммунистической пропаганде. Нужно повышать политическую бдительность, воспитывать у советских людей глубокую убежденность в правоте идей партии, беспредельную преданность делу коммунизма.

Если с точки зрения этих требований подойти к оценке отчетно-выборного партийного собрания в секционно-катушечном цехе № 6 электровозостроительного завода, то с сожалением придется признать, что оно оказалось, как говорится, не на должной высоте. Конечно, вопросы идейного воспитания людей не были полностью обойдены на собрании. И в отчетном докладе секретаря партбюро С. Галустова и в некоторых выступлениях участников прений они были затронуты. Но и только. Какого-либо анализа успехов и недостатков в той или иной области партийно-воспитательной работы мы так и не дождались.

Возьмем, например, такую важную область, как вопросы повышения активности коммунистов, боевитости первичных парторганизаций. Как известно, почти год назад в партийных организациях нашей страны, после выступления в «Правде» подмосковного сталевара П. Абашкина с письмом «Коммунист в своей организации», началось широкое обсуждение этих вопросов. Оно и понятно: только при активном, деловом участии каждого члена организации в партийной и общественной работе можно рассчитывать на высокую боевитость парторганизации, а следовательно, и на успешное решение коллективом хозяйственных задач и задач политического воспитания масс. В свое время, как это явствует из отчетного доклада, на письмо П. Абашкина откликнулись и коммунисты секционно-катушечного цеха. Хотелось бы услышать, какие практические шаги были предприняты для повышения активности коммунистов, что сделано для того, чтобы каждый партиец чувствовал себя ответственным за все происходящее в коллективе, был инициатором полезных дел, не проходил равнодушно мимо недостатков и упущений. К сожалению, обо всем этом ни слова не было сказано ни в докладе, ни в выступлениях. Все дело свелось к тому, что докладчик назвал фамилии активных и «пассивных» коммунистов. Создается впечатление, что дальше разговоров об усилении активности дело не идет, а если и идет, то не очень еще далеко продвинулось.

Буквально несколько слов было посвящено в докладе и идеологической работе — учебе в сети партийного просвещения, деятельности агитаторов и политинформаторов, выпуску стенной газеты. И все по тому же образцу — столько-то человек охвачено учебой, такие-то регулярно посещают занятия, а такие-то часто их пропускают, агитаторы и политинформаторы хорошо начали работу, а в настоящее время почти совершенно забросили ее, стенная газета была хорошей, а последние номера стали значительно хуже и т. д. А что делается для воспитания у людей высокой идейной убежденности, умения отстоять свои коммунистические убеждения, делом подкреплять их, — разговора об этом, к сожалению, не было.

На собрании раздавалась критика по адресу нерадивых работников, бракоделов, нарушителей трудовой дисциплины. Среди последних, как это ни печально, оказались и члены партии. Один из них, прессовщик Г. Мдинарадзе, который умудрился прогулять ни много ни мало три недели рабочего времени, вышел на трибуну отчетно-выборного собрания, чтобы... отвести от себя справедливые обвинения. Конечно, из этой попытки ничего не вышло. Но коммунистам цеха давно следовало бы потребовать от тов. Мдинарадзе изменить свое отношение к работе, к производственным порядкам, наконец, к выполнению уставных требований. Ведь его имя фигурировало и в списке тех членов партии, которые часто пропускают политические занятия.

Хорошо сказал на тему о взаимоотношениях членов коллектива один из участников прений, передовик производства, обмотчик секций Е. Васильев:

— Настоящий товарищ тот, кто прямо скажет другому о его недостатках, поможет избавиться от них. У нас же иногда рассуждают так: зачем я буду вмешиваться и портить отношения? Мое дело — сторона. Неверно это, не по-партийному! Вот сколько нас, коммунистов, здесь сидит. Если каждый из нас возьмет, так сказать, на прицел одного нарушителя, какой бы характер нарушения не носили, то все быстро уладится, и мы с большим успехом поведем борьбу за дальнейший подъем нашего производства.

Очевидно, новому составу партийного бюро нужно будет усилить внимание к таким вопросам, как личная ответственность коммуниста, воспитание людей в духе высокой идейной убежденности, соблюдение ими партийной и производственной дисциплины, ленинских норм партийной жизни.

Большое место в докладе и выступлениях заняли производственные, хозяйственные вопросы. Секционно-катушечный цех № 6 считается одним из передовых на заводе. Десятимесячный производственный план здесь перевыполнен, несколько улучшилось и качество продукции. Цех является инициатором внедрения хозяйственного расчета. Правда, на хозрасчет здесь перешли пока две бригады, руководимые С. Сахвадзе и Н. Картвелишвили, отдельные производственники — Е. Васильев и другие. Но уже всем ясна выгода от этого прогрессивного метода хозяйствования: сбережено немало материалов, в том числе ценных цветных металлов, завод получает прибыль. Удобно это дело и самим производственникам. Задача, как отметили участники собрания, заключается в том, чтобы закрепить первые успехи хозрасчета, распространить его на все участки цеха.

Обсуждение отчетного доклада прошло довольно активно, если иметь в виду количественную сторону дела. В прениях выступило девять человек, почти треть участников собрания. Выступили мастера Г. Бикашвили и Ш. Тетвадзе, браковщица В. Кежерашвили, начальник планово-распределительного бюро З. Якобидзе, начальник цеха Д. Гигаури и другие.

Собрание признало работу партбюро за отчетный период удовлетворительной. Избраны новый состав партийного бюро и делегаты на очередную общезаводскую партийную конференцию.

Коммунисты цеха обязались сделать все, чтобы добиться новых производственных успехов, достойно встретить 100-летие со дня рождения великого Ленина.

Г. ТЕВОС.

В ЧЕСТЬ ПРАЗДНИКА

МОСКВА

В Дню Ракетных войск и артиллерии было посвящено торжественное собрание представителей трудящихся Москвы и воинов столичного гарнизона, состоявшееся 19 ноября в Центральном театре Советской Армии.

Собрание открыл заместитель председателя исполкома Моссовета Н. Т. Сизов. С большим подъемом был избран почетный президиум собрания в составе Политбюро ЦК КПСС. С докладом выступил заместитель министра обороны СССР, Главнокомандующий Ракетными войсками стратегического назначения Маршал Советского Союза Н. И. Крылов.

Участники торжественного собрания единодушно приняли приветственное письмо Центральному Комитету КПСС, Президиуму Верховного Совета СССР и Совету Министров СССР. (ТАСС).

ТБИЛИСИ

Трудящиеся Грузии, воины Краснознаменного Закавказского военного округа вместе со всем советским народом торжественно отметили вчера День Ракетных войск и артиллерии.

Празднику ракетчиков и артиллеристов посвящено было торжественное собрание представителей трудящихся столицы Грузии и воинов Тбилисского гарнизона, состоявшееся в Тбилисском окружном Доме офицеров.

В президиуме — командующий войсками Краснознаменного Закавказского военного округа генерал-полковник С. К. Куркоткин, член Военного Совета — начальник Политуправления округа генерал-полковник Ф. П. Степченко, первый заместитель командующего войсками округа, дважды Герой Советского Союза генерал-лейтенант танковых войск Д. А. Драгунский, руководящие работники партийных, советских и общественных организаций г. Тбилиси, генералы и офицеры Советской Армии.

Собрание открыл первый заместитель председателя исполкома Тбилисского городского Совета депутатов трудящихся В. А. Чопикашвили. Исполняются гимны Советского Союза и Грузинской ССР.

С докладом о Дне Ракетных войск и артиллерии выступил генерал-майор артиллерии А. Овадовский. (ГрузТАГ).

✦ ✦ ✦

Новый подвесной мост в Боржоми

19 ноября трудящиеся Боржоми и вместе с ними курортники торжественно отметили завершение строительства крупного моста, начатого 15 июня нынешнего года.

У начала моста, на площади имени Ленина состоялся митинг трудящихся города, посвященный открытию нового моста.

Митинг вступительным словом открыла председатель исполкома Боржомского городского Совета депутатов трудящихся К. Харисчирашвили.

Первый секретарь Боржомского райкома партии Б. Кухнанидзе поздравил боржомцев с замечательной победой.

На митинге выступили директор Боржомского наливочного завода Н. Бокучава, врач Т. Жвания, председатель Боржомского совета по управлению курортами профсоюзов В. Хуцишвили, главный инженер мостопоезда № 481, построившего мост, А. Цховребов.

Участники митинга послали письмо Центральному Комитету Компартии Грузии и Совету Министров Грузинской ССР.

Митинг окончен. Его участники направляются к мосту. Заместитель председателя Совета Министров Грузинской ССР А. Лабахуа перерезает красную ленту. Мост открыт.

З. ЛОМИДЗЕ.
Спец. корр. ГрузТАГа.

Советы — коммунистам

международная жизнь

В ОБСТАНОВКЕ СЕРДЕЧНОСТИ И ВЗАИМОПОНИМАНИЯ

О пребывании в Венгрии министра иностранных дел СССР А. А. ГРОМЫКО

С 14 по 18 ноября 1968 года в Венгерской Народной Республике по приглашению министра иностранных дел ВНР Яноша Петера находился с официальным визитом министр иностранных дел СССР А. А. Громыко.

Министр иностранных дел СССР был принят Первым секретарем Центрального Комитета Венгерской социалистической рабочей партии Яношем Кадаром, Председателем Президиума ВНР Палом Лошонци и Председателем Венгерского революционного рабоче-крестьянского правительства Ене Фоком и имел с ними дружественные беседы по вопросам, представляющим взаимный интерес.

В ходе ряда встреч министров иностранных дел СССР и ВНР состоялся обстоятельный обмен мнениями и информацией по актуальным проблемам международного положения и вопросам советско-венгерских отношений. Было вновь констатировано, что обе стороны имеют одинаковые взгляды на происходящие в мире события.

Стороны подчеркнули особое значение в современных условиях единства и солидарности социалистических государств, необходимость решительного отпора происками сил империализма и реакции, которые пытаются вызвать осложнение международной обстановки и нанести урон позициям социалистического содружества.

Было с удовлетворением отмечено, что в результате героической борьбы вьетнамского народа, которую поддерживают социалистические страны и миролюбивые силы всего мира, недавно удалось добиться прекращения Соединенными Штатами Америки бомбардировок и других военных акций против Демократической Республики Вьетнам и достигнуть договоренности о переговорах с участием НФО Южного Вьетнама относительно политического урегулирования вьетнамской проблемы.

Обе стороны заявили, что они, как и прежде, выступают за скорейшее политическое урегулирование на Ближнем Востоке, где положение остается напряженным из-за агрессивной позиции Израиля и стоящих за ним империалистических кругов.

Во время бесед было уделено большое внимание вопросам обеспечения европейской безопасности, обеими сторонами было подчеркнуто, что главным источником напряженности в Европе являются реваншистские устремления правящих кругов ФРГ.

При рассмотрении вопросов отношений между двумя странами было с глубоким удовлетворением отмечено, что связи и сотрудничество между обоими государствами развиваются плодотворно во всех областях на основе принципов социалистического интернационализма. Была подчеркнута важность и необходимость продолжения усилий в интересах координации внешнеполитической деятельности обеих стран и дальнейшего укрепления сплоченности государств социалистического содружества.

А. А. Громыко имел также встречу с министром культуры и просвещения ВНР Палом Илку. Стороны подписали соглашение о научном и культурном сотрудничестве между СССР и ВНР.

Визит министра иностранных дел СССР в ВНР, обмен мнениями, проходивший в духе сердечности и полного взаимопонимания, отвечают интересам дальнейшего углубления дружбы и сотрудничества между двумя странами.

А. А. Громыко пригласил министра иностранных дел ВНР Яноша Петера посетить Советский Союз с официальным визитом. Это приглашение с благодарностью принято.

СОБЫТИЯ КОММЕНТАРИИ ФАКТЫ

● ЗАРУБЕЖНЫЕ ОТКЛИКИ НА ПРИЗЕМЛЕНИЕ «ЗОНДА-6»

● КРУПНАЯ ПРОВОКАЦИЯ ПРОТИВ КАМБОДЖИ

„ЕЩЕ ОДИН ТРИУМФ"

НЬЮ-ЙОРК, 19 ноября. (ТАСС). Американские информационные агентства подробно комментируют приземление автоматической станции «Зонд-6», расценивая его как новый крупный успех в серии космических запусков, осуществленных Советским Союзом. Успешное возвращение «Зонда-6», пишет ЮПИ, является «еще одним триумфом» советской космонавтики. Не далее как в субботу 16 ноября, напоминает агентство, Советский Союз вывел на орбиту вокруг Земли самую крупную автоматическую космическую станцию — семнадцатитонный «Протон-4». «Достижение «Зонда-6» во многих отношениях является повторением исторического облета Луны «Зондом-5» и гигантским шагом к путешествию человека вокруг Луны».

Агентство отмечает, что Соединенным Штатам еще предстоит послать космический корабль вокруг Луны.

Агентства отмечают, что при приземлении «Зонда-6» был впервые применен более сложный и многообещающий метод возвращения космического корабля на Землю — метод контролируемого спуска с применением аэродинамической подъемной силы снижающегося корабля.

Ассошиэйтед Пресс детально излагает данные о полете, переданные ТАСС. «Семидневный полет «Зонда-6» вокруг Луны и возвращение на Землю, — отмечает АП, — продвинули советскую науку еще на один шаг ближе к пилотируемому полету на Луну».

АП подчеркивает, что «Зонд-6» — это первая автоматическая станция, приземлившаяся на суше после возвращения из окололунного пространства.

ЛОНДОН, 19 ноября. (ТАСС). Полет «Зонда-6» является «важным шагом вперед после полета «Зонда-5», заявляет обозреватель агентства Пресс Ассошиэйшн по научным вопросам в комментарии на успешное приземление на территории Советского Союза новой автоматической космической станции. Обозреватель отмечает, что тот факт, что «Зонд-6» опустился на территории СССР, свидетельствует об использовании более совершенной техники приземления.

БЕЛГРАД, 19 ноября. (ТАСС). Югославское радио и телевидение сообщили о возвращении на Землю в намеченном районе советской автоматической станции «Зонд-6», пролетевшей по трассе Земля — Луна — Земля.

В сообщении агентства ТАНЮГ об успешном приземлении советской автоматической станции указывается: «Самым важным результатом полета автоматической станции «Зонд-6» является успешное осуществление на практике новой и перспективной системы возвращения на Землю космических аппаратов после завершения ими полетов по определенным межпланетным трассам».

В сообщении агентства также подчеркивается, что за время семидневного полета автоматическая станция облетела Луну на предусматривавшемся расстоянии и совершила ряд научных исследований на трассе полета и в космическом пространстве вокруг Луны.

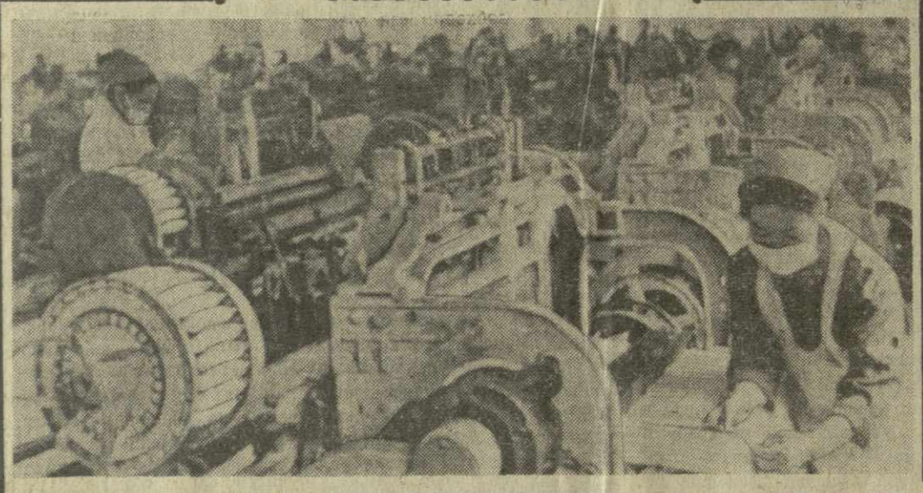

КНДР. На текстильной фабрике в городе Чансоне выпускаются высококачественные костюмные ткани.

На снимке: в одном из цехов чансонской фабрики.

Фото ЦТАК—ТАСС.

Пленум ЦК Компартии Словакии

ПРАГА, 19 ноября. (ТАСС). По сообщению агентства ЧТК, сегодня в Братиславе состоялся пленум Центрального Комитета Коммунистической партии Словакии.

С докладом на пленуме выступил Первый секретарь ЦК КП Словакии Г. Гусак.

Варварский обстрел

ПНОМПЕНЬ, 19 ноября. Корр. ТАСС О. Широков передает:

Американская военщина совершила самую крупную за последние месяцы вооруженную провокацию против миролюбивого, нейтрального государства Камбоджи. Это произошло в 7 часов 30 минут утра 16 ноября. Вчера корреспондент ТАСС посетил деревню в провинции Кампот, ставшую объектом варварского обстрела.

Как удалось выяснить на месте, **три быстроходных катера, вооруженных орудиями и тяжелыми пулеметами, под прикрытием вертолетов обстреляли со стороны реки Зангтхань группу камбоджийских крестьянок. Женщины работали на рисовом поле в 300—400 метрах от границы. В результате обстрела, продолжавшегося 20 минут, было убито девять женщин и трое детей, в том числе один грудной ребенок.**

В семьях убитых женщин остались сиротами несколько десятков детей.

Тот факт, что во время обстрела на рисовом поле были одни женщины, лишает американских империалистов обычно используемого ими лживого предлога, будто нападения на камбоджийскую территорию совершаются против якобы укрывающихся здесь южновьетнамских патриотов.

Недружественный акт

БЕЛГРАД, 19 ноября. (ТАСС). Югославские организации прекратили печатание и рассылку советского журнала «Земля Совьета», издаваемого Агентством печати Новости на сербско-хорватском языке в Югославии. Этот журнал освещает жизнь Советского Союза и ставит своей задачей дальнейшее укрепление дружбы и взаимопонимания между советским и югославским народами.

В результате этих недружественных действий, предпринятых некоторыми югославскими учреждениями, не вышли из печати и не поступили подписчикам и в газетные киоски очередные номера этого журнала, посвященные 24-й годовщине освобождения Белграда и 51-й годовщине Великой Октябрьской социалистической революции.

О ЧЕМ ПИШУТ ГАЗЕТЫ МИРА

● В редакционной статье «Программа развития» польская «Трибуна люду» подводит итоги работы V съезда ПОРП. Сильная единством своих рядов, тесно сплоченная вокруг Центрального Комитета, Польская объединенная рабочая партия, пишет газета, поведет польский народ по единственно правильному пути социалистического строительства, расцвета и укрепления безопасности народной Польши. Итогам V съезда ПОРП посвящают также материалы газеты «Жиче Варшавы» и «Трибуна мазовецка».

● *Венгерская «Непсабадшаг» расценивает результаты визита в Венгрию министра иностранных дел СССР А. А. Громыко как свидетельство дальнейшего укрепления дружбы и сотрудничества между обеими странами. Многие зарубежные газеты уделяют внимание пресс-конференции А. А. Громыко накануне его отъезда из Будапешта.*

Французская «Фигаро» называет высказывания советского министра иностранных дел на пресс-конференции «подлинным призывом к дальнейшей разрядке международной напряженности».

● Французская «Юманите» пишет, что «в Сайгоне продолжается торг между США и их сайгонским протеже». В то же время «Нью-Йорк таймс» дает понять, что сайгонский режим «согласился с предложенной Соединенными Штатами формулой переговоров в Париже». Однако, отмечает газета, еще предстоит решить некоторые вопросы «процедурного и технического характера». (ТАСС).

19 ноября.

ОБСТОЯТЕЛЬСТВА УБИЙСТВА ОСТАЮТСЯ НЕЯСНЫМИ

НЬЮ-ЙОРК, 19 ноября. Корреспондент ТАСС И. Абламов передает:

В американской печати появляются новые сведения, говорящие о том, что видный деятель негритянского движения США Мартин Лютер Кинг стал жертвой организованного заговора.

Вслед за журналом «Лук» газета «Нью-Йорк таймс» вчера опубликовала результаты расследования, предпринятого ее корреспондентами. Многое по-прежнему остается неясным, но расследование доказывает один факт: после бегства из тюрьмы в штате Миссури 23 апреля 1967 года Джеймс Рей, предполагаемый убийца Кинга, ожидающий сейчас суда в Мемфисе (штат Теннеси), во время своих поездок по США, в Мексику, Канаду, а затем и Англию пользовался широкой финансовой поддержкой «благожелателей».

Вчера агентство АП привело данные об обстоятельствах убийства Кинга, которые позволяют сделать предположение, что, может быть, не Рей, а кто-то другой стрелял в Кинга. Согласно распространявшейся до сих пор версии, в Кинга, находившегося на балконе гостиницы «Доррейн» в Мемфисе, стреляли из окна расположенной напротив ночлежки. Согласно этой версии, убийцу, предположительно Рея, затем видели выходящим из дверей ночлежки.

Корреспонденту АП после долгих розысков удалось выяснить, что в момент убийства Кинга 11-летний негритянский мальчик видел, как белый мужчина с ружьем в руках выпрыгнул из кустов, находившихся как раз под окном, из которого, как предполагают, последовал роковой выстрел. Мальчик бросился бежать в находившееся поблизости пожарное депо. Там он рассказал об увиденном, после чего его доставили в полицию.

С тех пор об этих показаниях власти ничего не говорят, и корреспондент высказывает предположение, что мальчик, «запуганный, хранит молчание».

ЗАСЕДАНИЕ СЭВ В ТБИЛИСИ

В Тбилиси 19 ноября начало работу 26-е заседание секции электротехнической промышленности Постоянной Комиссии СЭВ по машиностроению. В заседании принимают участие делегации стран — членов СЭВ: Народной Республики Болгарии, Венгерской Народной Республики, Германской Демократической Республики, Польской Народной Республики, Социалистической Республики Румынии, Советского Союза, Чехословацкой Социалистической Республики, присутствуют также представители Социалистической Федеративной Республики Югославии.

Заседание открыл председатель секции электротехнической промышленности Постоянной Комиссии СЭВ по машиностроению Мирослав Клоузал (ЧССР).

С приветствием к собравшимся от имени правительства Грузинской ССР обратился заместитель председателя Совета Министров республики Н. Г. Гомелаури.

Участников заседания приветствовал от имени членов советской делегации ее руководитель, заместитель министра электротехнической промышленности СССР В. С. Борушко.

На заседании электротехнической секции Постоянной Комиссии СЭВ, работа которой продлится до 29 ноября, будут рассмотрены вопросы, касающиеся создания новых унифицированных электрических машин и аппаратов, координации исследовательской работы в области электротехнической промышленности.

Корреспондент ГрузТАГа обратился к председателю организационного комитета по созыву 26-го заседания секции электротехнической промышленности Постоянной Комиссии СЭВ по машиностроению, заместителю председателя Комиссии Совета Министров Грузинской ССР по науке и технике В. Е. Ломидзе с просьбой прокомментировать вопросы, вынесенные на обсуждение делегаций стран — членов СЭВ.

— Заседание, — сказал он, — посвящено актуальным проблемам развития электротехнической промышленности, имеющим большое значение для всех стран — членов СЭВ. Это проблемы, связанные с созданием новых унифицированных серий силовых трансформаторов, асинхронных электродвигателей, взрывобезопасного электрооборудования, новых серий электрических машин постоянного тока и др.

Вопросы, рассматриваемые на заседании, представляют большой практический интерес для нашей республики, где, как известно, электротехническая промышленность достигла за последние годы значительного прогресса.

Предприятия электротехнической промышленности республики выпускают новейшего типа электрические машины, приборы, аппаратуру, получившие признание как в нашей стране, так и за рубежом. Ведется эффективная научно-исследовательская работа в области электротехнической промышленности.

Трудящиеся Грузии горды тем, что вносят вместе со всеми советскими людьми свой вклад в укрепление могущества всего содружества социалистических наций.

(ГрузТАГ).

„МНОГО ПОЛЕЗНОГО И ПОУЧИТЕЛЬНОГО..."

Участники Международного семинара ООН по проблемам социального планирования в Советском Союзе, находившиеся в Грузии четыре дня, 19 ноября отбыли в Ташкент.

Перед отъездом слушатели семинара, знакомившиеся с различными сторонами жизни грузинского народа, поделились своими впечатлениями. Если суммировать их, то они сводятся к единой мысли: «Мы увидели и узнали много полезного и поучительного».

Начальник департамента общественного благосостояния Министерства развития сельской местности и социальных преобразований Эфиопии Демисси М. Адефриссоу сказал, что его поразили выдающиеся успехи грузинского народа в развитии промышленности, сельского хозяйства и культуры. Мне было очень приятно узнать, продолжил он, что грузинские ученые интересуются жизнью Эфиопии.

Бертиль М. Алексис, чиновник по исследованию Министерства планирования и развития из Тринидад и Тобаго, отметила, что «грузины могут гордиться достижениями в области образования». Г-жа Бертиль М. Алексис далее заявила, что она увозит «самое большое впечатление от встреч с исключительно дружелюбными советскими людьми». (ГрузТАГ).

НА ПУТИ К ОРБИТАЛЬНЫМ СТАНЦИЯМ

51-ю годовщину Великого Октября советские ученые и конструкторы ознаменовали новым достижением в освоении космического пространства. Был успешно осуществлен полет беспилотного космического корабля «Союз-2» и корабля «Союз-3», пилотируемого летчиком-космонавтом Георгием Тимофеевичем **Береговым.**

В ходе четырехсуточного полета корабля «Союз-3» осуществлялось многократное маневрирование с применением автоматической и ручной систем управления. Было проведено также двукратное сближение с беспилотным кораблем «Союз-2».

Проведен полный комплекс испытаний систем корабля в условиях космического полета. Выполнен большой объем научных исследований и наблюдений. В частности, проводились наблюдения звездного неба, Земли и светил, фотографирование облачного и снежного покрова, дневного и сумеречного горизонта Земли, обнаружение тайфунов и циклонов, а также медико-биологические исследования в условиях космического полета.

Полеты космических кораблей «Союз-2» и «Союз-3» являются важным шагом на пути совершенствования пилотируемых маневрирующих кораблей и создания орбитальных станций научного и народнохозяйственного назначения.

Космические корабли «Союз» характеризуют новый этап в развитии пилотируемых аппаратов. Наличие двух жилых отсеков (кабины космонавта и отсека, предназначенного для проведения научных исследований и отдыха), надежные бортовые системы, экономичные двигательные установки, разнообразное научное оборудование и широкие возможности маневра в полете обеспечивают выполнение кораблями «Союз» разносторонней программы комплексных исследований.

Советская космическая программа в области пилотируемых полетов характеризуется рядом последовательных этапов.

Первый в мире космический полет Юрия Алексеевича Гагарина на корабле «Восток» показал практическую возможность полетов человека в космос. Суточный космический полет Германа Степановича Титова дал ценные сведения для подготовки последующих более длительных по времени полетов космонавтов. В первых в мире групповых полетах советских космонавтов А. Г. Николаева и П. Р. Поповича, В. Ф. Быковского и первой женщины-космонавта В. В. Терешковой была доказана возможность многосуточного космического полета человека. В ходе их была выполнена расширенная программа медико-биологических и научных исследований, получены данные для дальнейшего совершенствования космической техники.

Новым достижением явилось создание многоместных кораблей «Восход». Полет летчика-космонавта В. М. Комарова, научного сотрудника—космонавта К. П. Феоктистова и врача-космонавта Б. Б. Егорова показал новые возможности советской космической техники. Этот выдающийся эксперимент позволил изучить работоспособность и взаимодействие в полете группы космонавтов — специалистов науки и техники, провести широкие физико-технические и медико-биологические исследования в космосе.

При полете второго экипажа на многоместном космическом корабле «Восход-2» впервые в истории космонавт А. А. Леонов совершил выход в космическое пространство, практически доказав тем самым возможность пребывания и работы космонавта в открытом космосе.

30 октября 1967 г. впервые в истории космонавтики была выполнена на орбите автоматическая стыковка искусственных спутников Земли «Космос-186» и «Космос-188». 15 апреля 1968 г. этот эксперимент был успешно повторен искусственными спутниками «Космос-212» и «Космос-213». Таким образом, сложнейшая научно-техническая задача оказалась блестяще решенной.

Работы по программе «Союз» направлены на дальнейшее изучение околоземного космического пространства. Они предусматривают проведение широкой программы научных и технических исследований и в дальнейшем создание обитаемых орбитальных станций.

К научным и техническим задачам, которые могут выполняться с помощью кораблей «Союз», относятся:

— всесторонние исследования Земли и ее атмосферы с целью более успешного решения вопросов радиофизики, геофизики, космической навигации;

— изучение вопросов, связанных с использованием для научных и практических целей условий, господствующих в околоземном космическом пространстве (глубокий вакуум, невесомость, радиация);

— изучение Солнца, звезд, планет и их спутников.

Способность кораблей «Союз» совершать управляемое движение в космическом пространстве, сближаться с другим космическим аппаратом и производить маневры в непосредственной близости от него имеет большое значение при создании на орбите научных станций из нескольких автономных частей, доставляемых на орбиту.

УСТРОЙСТВО КОСМИЧЕСКОГО КОРАБЛЯ «СОЮЗ»

При разработке корабля особое внимание обращалось на создание благоприятных условий для работы и жизни космонавта в условиях выведения, полета и при спуске с орбиты. Совершенная конструкция и оборудование корабля, высокие маневренные свойства создают широкие возможности для использования его в качестве научной орбитальной космической лаборатории в длительном полете.

Корабль «Союз» состоит из следующих основных отсеков (см. рис.): орбитального отсека, являющегося научной лабораторией, где космонавт проводит научные исследования и отдыхает, кабины пилота — спускаемого аппарата, предназначенного для выведения экипажа на орбиту и возвращения на Землю, приборно-агрегатного отсека, в котором размещаются аппаратура и оборудование основных систем корабля и двигательные установки.

Орбитальный отсек расположен в передней части корабля и сообщается со спускаемым аппаратом с помощью герметичного люка. Большой объем рабочих отсеков корабля — до девяти кубических метров обеспечивает удобство работы и отдыха космонавта в космическом полете. За спускаемым аппаратом расположен приборно-агрегатный отсек.

На участке выведения на орбиту корабль защищен от воздействия аэродинамических и тепловых нагрузок головным обтекателем, сбрасываемым после прохождения плотных слоев атмосферы.

Орбитальный отсек корабля в соответствии со своим назначением представляет собой помещение, типа лаборатории, удобное для работы. В нем космонавт имеет возможность проводить научные исследования, выполнять необходимый комплекс физических упражнений, принимать пищу. В отсеке оборудованы места для работы, отдыха и сна космонавта. Аппаратура управления и связи, переносная телевизионная камера, кинофотоаппараты и научные приборы расположены на рабочем месте и около иллюминаторов в удобных для пользования зонах. Состав научной аппаратуры может быть различным в зависимости от задач конкретного полета. Отсек оснащен четырьмя иллюминаторами, через которые могут проводиться научные наблюдения и фотографирование.

В орбитальном отсеке, кроме аппаратуры специальной связи, имеется всеволновой радиоприемник для приема программ земных радиовещательных станций. С помощью переносной телевизионной камеры космонавт передает на Землю изображения внутреннего устройства отсеков корабля и внешней обстановки. Результаты наблюдений космонавт записывает на пленку диктофона или заносит в бортовой журнал.

Для размещения агрегатов жизнеобеспечения, продуктов питания, научной аппаратуры, аптечки и предметов гигиены в отсеке имеется специальный «сервант».

Кабина космонавта — спускаемый аппарат предназначен для размещения экипажа при выведении корабля на орбиту, при маневрировании на орбите и спуске на Землю.

Корпус кабины герметичен. Снаружи на него наносится специальное теплозащитное покрытие для предохранения от интенсивного аэродинамического нагрева при спуске на Землю. Благодаря наружному теплозащитному покрытию корпуса спускаемого аппарата и внутреннему слою теплоизоляции кабины, играющей одновременно роль звукоизоляции, температура в кабине к моменту посадки не превышает 25—30 градусов Цельсия.

В кабине размещено кресло космонавта. Поза космонавта в кресле и его положение относительно действующих при спуске перегрузок, а также моделированное по телу космонавта кресло позволяет переносить большие перегрузки.

В кабине космонавта монтируется радиоаппаратура связи, приборы для управления спуском и система обеспечения жизнедеятельности. В специальных контейнерах размещаются основная и запасная парашютные системы. На корпусе установлены реактивные двигатели системы управления спуском и двигатели мягкой посадки. Непосредственно перед пилотом установлен пульт управления космическим кораблем. На пульте расположены приборы для контроля работы систем и агрегатов корабля, навигационное оборудование, телевизионный экран и клавишные переключатели для управления бортовыми системами. Рядом с пультом на специальном иллюминаторе установлен оптический визир-ориентатор.

По бокам кресла размещены две ручки управления кораблем. Правая — для управления ориентацией корабля вокруг центра масс, левая — для изменения линейной скорости корабля при маневрировании. По левому и правому борту имеются иллюминаторы для визуального наблюдения, киносъемки и фотографирования.

Оборудование корабля обеспечивает возможность осуществления полностью автономного полета и пилотирования корабля без участия наземного командного комплекса.

В кабине установлены контейнеры с запасами воды и пищи. В верхней части спускаемого аппарата находится люк для посадки космонавта на старте и перехода в орбитальный отсек корабля.

В гермокабине на всех участках полета системами терморегулирования и регенерации поддерживается нормальное атмосферное давление, влажность и температура. Во время полета в корабле можно находиться в обычной легкой одежде без скафандров, благодаря высокой надежности и герметичности конструкции корабля.

Кабина — спускаемый аппарат корабля «Союз» обладает рядом преимуществ по сравнению с кабинами ранее созданных кораблей. Форма спускаемого аппарата обеспечивает при полете в атмосфере аэродинамическую подъемную силу необходимой величины. Путем изменения величины ее осуществляется управление полетом при движении в атмосфере.

Траектория спуска с использованием аэродинамического качества позволяет снизить перегрузки, действующие на экипаж на участке спуска до 3—4 единиц (по сравнению с 8—10 единицами при баллистическом спуске у прежних аппаратов). Управление при спуске производится не только по величине подъемной силы, но и по направлению общей аэродинамической силы, действующей на аппарат. Благодаря этому имеется возможность маневрирования в атмосфере как по высоте, так и по направлению полета, что существенно повышает точность приземления аппарата. В случае необходимости возможен спуск и по баллистической траектории.

При спуске с орбиты после торможения аппарата в атмосфере на высоте около 9 км раскрывается тормозной парашют и затем основной купол парашютной системы, на котором и осуществляется приземление. Непосредственно перед приземлением на высоте около 1 метра срабатывают тормозные пороховые двигатели мягкой посадки, благодаря чему скорость приземления не превышает двух-трех метров в секунду.

Управление работой комплекса средств приземления осуществляется специальной автоматикой.

Для обеспечения поиска после приземления спускаемый аппарат оборудован радиосистемами, позволяющими осуществлять его пеленгацию на участке парашютирования и после приземления или приводнения. Радиосредства работают в различных диапазонах волн, что обеспечивает дальний и ближний поиск наземными станциями, авиацией и флотом.

Приборно-агрегатный отсек предназначен для размещения в нем основной бортовой аппаратуры и двигательных установок корабля, работающих в орбитальном полете. Аппаратура и оборудование размещаются в герметичном приборном отсеке, внутри которого поддерживаются условия, необходимые для нормального функционирования аппаратуры. В нем сосредоточены агрегаты системы терморегулирования, системы единого электропитания, аппаратура дальней радиосвязи и радиотелеметрии, приборы системы ориентации и управления движением со счетно-решающими устройствами. В негерметичной части приборно-агрегатного отсека установлена жидкостная реактивная двигательная установка, которая используется для выполнения маневров на орбите, а также для спуска корабля на Землю. Эта установка имеет два двигателя (основной и дублирующий) с тягой по 400 кг каждый. Следует отметить, что возможности двигательной установки корабля «Союз» позволяют совершать маневры до высоты 1.300 км.

Для осуществления ориентации и перемещений корабля при маневрировании имеется система двигателей малой тяги.

Снаружи агрегатного отсека размещены датчики системы ориентации. На приборно-агрегатном отсеке установлены солнечные батареи с полезной площадью 14 квадратных метров и основные антенно-фидерные устройства бортовых радиосистем корабля, которые обеспечивают его надежную радиосвязь с наземными службами.

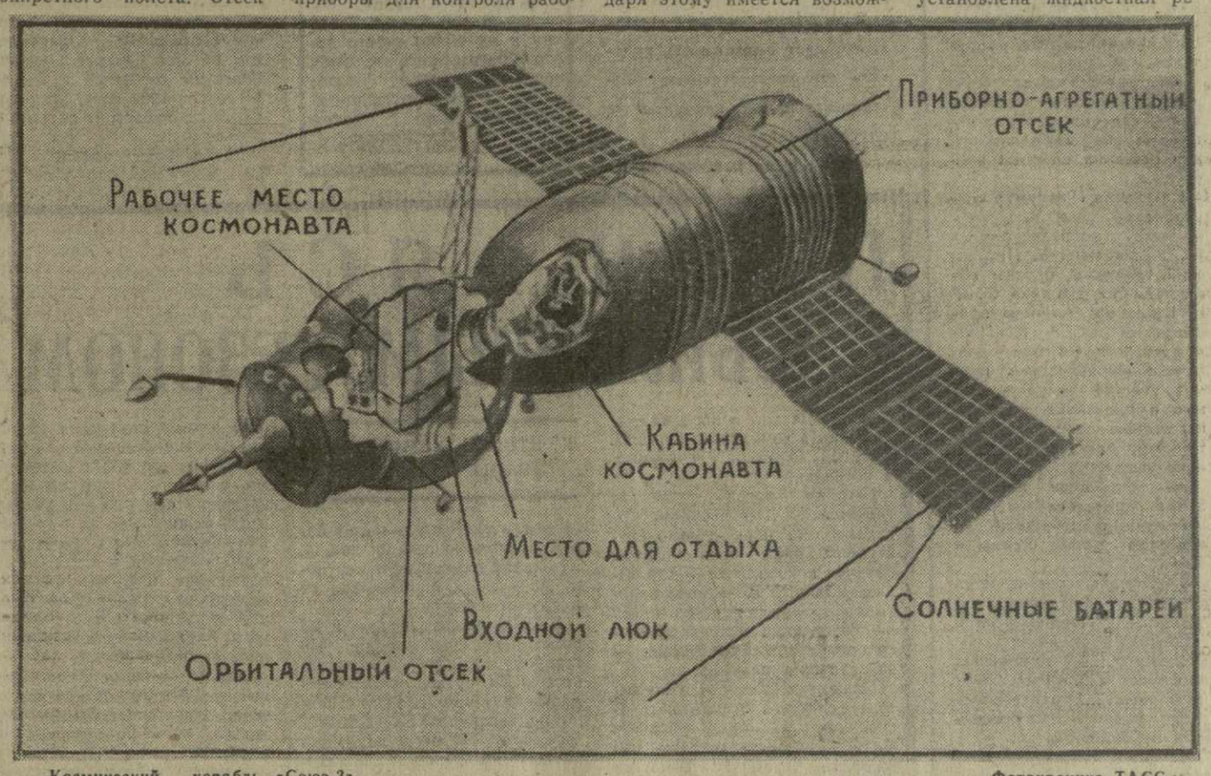

Космический корабль «Союз-3». Фотохроника ТАСС.

ОСНОВНЫЕ БОРТОВЫЕ СИСТЕМЫ КОРАБЛЯ

Одной из основных систем корабля является система ориентации и управления движением. Она обеспечивает ориентацию корабля в пространстве, стабилизацию при работе двигателей и управление при коррекции орбиты, сближении с другим космическим аппаратом и маневрировании вблизи него. Система может работать как в автоматическом режиме, так и в режиме ручного управления. Она включает:

ряд датчиков ориентации и оптический визир-ориентатор космонавта, гироскопические приборы и электронные счетно-решающие блоки управления, радиотехнические средства поиска и наведения при сближении и систему исполнительных органов — двигателей малой тяги.

Для обеспечения постоянного освещения солнечных батарей предусмотрен режим их ориентации на Солнце за счет придания кораблю вращения относительно оси, направленной на Солнце со скоростью несколько градусов в секунду. Энергоснабжение бортовой аппаратуры осуществляется централизованной системой электропитания.

Корабль «Союз» оснащен комплексом радиотехнических средств, обеспечивающих: определение параметров орбиты, прием команд с Земли, двухстороннюю радиотелефонную и телеграфную связь с космонавтом с Земли в различных диапазонах волн, передачу на Землю телевизионной информации о внутреннем устройстве отсеков корабля и внешней обстановки, наблюдаемой космонавтом.

Бортовая телевизионная система имеет 4 камеры (две в отсеках корабля и две снаружи) и обеспечивает качественную передачу телевизионного изображения нормального стандарта (625 строк при 25 кадрах в секунду) с возможностью непосредственной передачи в наземную телевизионную сеть. При полете корабля «Союз-3» космонавт Г. Т. Береговой неоднократно проводил телевизионный репортаж с орбиты, используя ручную камеру для показа устройства корабля и изображений Земли через иллюминаторы.

Космический корабль «Союз-3» оснащен системой автоматической стыковки, которая дважды была проверена при парных полетах спутников серии «Космос» и показала высокую надежность в работе.

МЕДИКО-БИОЛОГИЧЕСКОЕ ОБЕСПЕЧЕНИЕ

Активное участие в управлении потребовало расширить программу обучения и тренировки космонавта. Для приближения тренировок к реальным условиям полета были созданы специальные наземные космические тренажеры.

Режим труда и отдыха космонавта в полете корабля «Союз-3» исходил из продолжительности одного цикла (сон — бодрствование), соответствующего нормальным земным суткам. Треть суток отводилась на сон. Спал космонавт в орбитальном отсеке на диване, привязав себя к нему, чтобы не «плавать» в невесомости. После сна космонавт в течение 25 минут выполнял разнообразные физические упражнения. Суточный рацион питания Г. Т. Берегового состоял из первого и второго завтраков, обеда и ужина. С помощью телеметрической системы в полете осуществлялся регулярный медицинский контроль за состоянием здоровья космонавта. В случае необходимости космонавт мог воспользоваться бортовой аптечкой.

Конструкция кораблей «Союз» обеспечивает безопасность экипажа от космической радиации.

ВЗАИМОДЕЙСТВИЕ КОРАБЛЕЙ В ПОЛЕТЕ

Как известно, первым на орбиту 25 октября был выведен корабль «Союз-2». При прохождении его в зоне над космодромом 26 октября в 11 час. 34 мин. по московскому времени был произведен запуск пилотируемого космического корабля «Союз-3» с летчиком-космонавтом **Г. Т. Береговым** на борту. После отделения корабля «Союз-3» от носителя он осуществил радиопоиск «Союза-2», после чего начался процесс сближения космических кораблей. После автоматического сближения кораблей до расстояния между ними 200 метров последующее сближение проводилось под управлением летчика-космонавта. После выполнения этой операции корабли разошлись на расстояние 565 км, а затем вновь сблизились. При повторном сближении **Г. Т. Береговой** производил фотографирование «Союза-2» и проводил измерения параметров относительного движения кораблей.

По окончании совместных экспериментов корабль «Союз-2» был возвращен на Землю.

Корабль «Союз-3» продолжал полет в соответствии с намеченной программой отработки бортовых систем и оборудования в автономном полете. При этом космонавтом проверялись различные режимы ориентации корабля, производилось маневрирование на орбите с включением двигательных установок. В процессе полета проводились регулярные телевизионные передачи с борта пилотируемого корабля «Союз-3» и телевизионный репортаж космонавта **Г. Т. Берегового.**

30 октября по окончании программы исследований космический корабль «Союз-3» успешно завершил полет. После торможения от корабля отделился спускаемый аппарат. Он совершил управляемый спуск в атмосфере с использованием аэродинамического качества и мягко приземлился в заданном районе.

Совместный полет беспилотного корабля «Союз-2» и «Союза-3», пилотируемого летчиком-космонавтом **Г. Т. Береговым**, успешно завершен. Подтверждена правильность технических решений, положенных в основу создания нового типа пилотируемого космического корабля с широкими маневренными возможностями. Доказана рациональность его конструкции и надежность бортовых систем. Отработаны процессы маневрирования на орбите при автоматическом и ручном управлении. В результате проведенных научно-технических экспериментов получены новые ценные данные.

Полетами космических кораблей «Союз-2» и «Союз-3» сделан новый шаг в области совершенствования маневрирующих пилотируемых кораблей и создания орбитальных станций.

(ТАСС).

БОЙЦЫ ИДЕОЛОГИЧЕСКОГО ФРОНТА

ЛЕТОПИСЕЦ ГОРОДА ДРУЖБЫ

Много книг и очерков написано о Рустави, в кинофильмах показаны полные романтики дела его строителей. И все-таки, когда о Рустави рассказывает лектор горкома партии Шота Антелидзе, его всегда слушают со вниманием и интересом.

Как-то в красном уголке противопожарного отделения Ш. Антелидзе читал лекцию, посвященную 20-летию Рустави.

— Товарищ сержант, вы почему не идете на лекцию? — спросил офицер одного из пожарных.

— А что я там услышу нового, товарищ капитан? Город строился у меня на глазах.

— Советую пойти. Уверен, понравится.

Сержант нехотя пошел за офицером. И не пожалел. Он, коренной руставец, сегодня впервые узнал, почему место для строительства будущего металлургического гиганта было выбрано именно в руставской степи, услышал о том, что еще до войны в районе станции Веле, расположенной между Тбилиси и Рустави, было начато строительство металлургического завода. Он словно бы своими глазами увидел первые палатки строителей, пережил вместе с ними радость первых, самых трудных, побед.

Лектор Ш. Антелидзе всегда учитывает состав аудитории слушателей, уровень их подготовки и строит беседу в соответствии с этим. Старым руставцам — одно, гостям города металлургов — другое. На первый взгляд, просто. Но «фактор заинтересованности» сам собой не дается. Его можно достигнуть только при глубоком знании материала беседы, построенной на живых примерах, переданной простым языком.

Большинство лекторов, разрабатывая новую тему, пишут полный текст лекции. Ш. Антелидзе считает это необходимым, однако, когда тема беседы — часть жизни лектора, ее нельзя уместить в рамки конспекта. А Ш. Антелидзе относится как раз к той группе пропагандистов, содержание лекций которых тесно связано с их биографией.

Отечественная война застала Ш. Антелидзе в Тульской области. Выпускник Грузинского политехнического института, он работал в городе Ефремове, на заводе синтетического каучука. В октябре 1941 года был призван в Красную Армию и направлен в Военную Академию. Спустя год он — старший офицер учебной и боевой подготовки одного из авиаполков. Его боевой путь начался в первые дни войны и завершился с ее окончанием.

В марте 1946 года Ш. Антелидзе, сняв военную форму, приехал в Рустави. Если заглянуть в его личное дело, за скупыми данными отдела кадров можно увидеть большую жизнь: начальник цеха КИП и автоматики, старший электрик мартеновского цеха и одновременно секретарь цехового партийного бюро. С 1954 года — секретарь Руставского горкома партии, с 1961 года — заместитель главного инженера металлургического завода по новой технике. Ш. Антелидзе принадлежит к числу пионеров строительства индустриального города. Сколько преодолено трудностей, сколько бессонных ночей помнит Ш. Антелидзе! В силу своих служебных обязанностей ему приходилось быть на всех участках строительства города. Все должен был замечать его зоркий глаз: там недостает рабочей силы, здесь жалуются на отсутствие техники, тут необходимо урегулировать вопросы бытового обслуживания — и в записной книжке секретаря горкома появлялись пометки.

На его глазах родилась первая грузинская сталь, пошел первый руставский чугун, были посланы стройкам первые тонны руставского цемента, понеслись по стальным путям первые эшелоны, груженные изготовленными в Рустави трубами, на его глазах росла и крепла большая химия.

«Рустави — город дружбы и братства» — такова тема новой лекции, которую готовит Ш. Антелидзе. И на эту лекцию слушатели пойдут охотно. Кому, как не Антелидзе, знать силу дружбы народов нашей многонациональной Родины! Эта сила сокрушила оковы фашистской тирании и спасла Европу. Эта сила озарила великие стройки коммунизма. Эта сила возродила новый индустриальный город. Эта сила твердо стоит на страже завоеваний социализма.

Шота Антелидзе не «читает» лекцию — он рассказывает. Рассказывает о виденном, о пережитом. Он строит свои беседы на конкретных примерах, рисует перед слушателями яркие картины, взятые из жизни. Потому так охотно идут на его лекции люди.

Творческий жизненный путь его продолжается. Каждый день пишутся все новые страницы истории юного города, и обогащается арсенал тем, бесед и лекций его живого летописца — Ш. Антелидзе.

Т. ЛЕКВЕИШВИЛИ.

На Тбилисском кондитерском комбинате в конфетно-шоколадном цехе трудятся укладчицы (слева направо) Н. Чохонелидзе и Н. Шошиташвили.

Передовые работницы ежедневно перевыполняют план на 115 процентов.

На снимке Б. Кекелидзе вы видите их за укладкой конфет.

ВЕЧНО ЖИВОЕ СЛОВО

К 250-летию со дня рождения Вагифа

Каждый великий поэт и мыслитель создает целую эпоху. За ним потом идут поколения. Такую эпоху в азербайджанской литературе создал Вагиф. Он одинаково дорог и грузинам и армянам, всем народам нашей страны, потому что его творчество близко народу, полно гражданственности и философского раздумья, воспевает великие идеалы — дружбу, братство, свободу.

Вагиф нежной сыновней любовью связан с Грузией. Великий мастер газелей и мухаммасов, он обогатил свою неповторимую палитру произведениями о Грузии, грузинских женщинах, о Тбилиси — «всемирном рае», как его называл поэт.

Многовековая совместная борьба и духовная близость породила удивительную дружбу и взаимную любовь представителей литератур Закавказья. Вагиф был в близких отношениях с грузинским царем Ираклием Вторым. Он часто приезжал в Тбилиси, бывал в царском дворце. В то время в Грузии жил блестящий поэт Саят-Нова. И как символично, что именно здесь — в Тбилиси, прославленной кузнице дружбы народов, жили и творили два гениальных сына армянского и азербайджанского народов, проповедуя свободу, равенство, любовь между народами. И сегодня факел дружбы, зажженный нашими великими предшественниками, светит еще ярче, еще блистательнее. Творчество Вагифа отмечено большими традициями, новаторскими исканиями, глубокими мыслями.

Прошло 250 лет со дня рождения великого азербайджанского поэта. Эту дату с большим уважением отмечают все народы Советского Союза. В Грузии создана республиканская юбилейная комиссия под председательством поэта К. Каладзе.

Творчество Вагифа популярно у нас. Здесь неоднократно издавались произведения поэта в прекрасном переводе К. Чичинадзе и П. Яшвили. К юбилею издательство «Мерани» выпустило сборник стихов Вагифа. В него вошли новые переводы, выполненные поэтами К. Каладзе, Ш. Нишнианидзе, В. Джавахадзе, М. Поцхишвили, З. Медулашвили, О. Шаламберидзе. Книга со вкусом иллюстрирована художниками О. Джишкариани и Т. Мирзашвили. Юбилейные вечера, посвященные Вагифу, состоятся в Тбилиси и в других городах республики.

В праздновании юбилея Вагифа в Баку примет участие группа грузинских писателей. (ГрузТАГ).

ЧЕСТВОВАНИЕ ВЕРИКО АНДЖАПАРИДЗЕ В ЕРЕВАНЕ

ЕРЕВАН, 19 ноября. (АрмТАГ). Театральная общественность Армении широко отметила 50-летие сценической деятельности выдающейся советской актрисы, народной артистки Союза ССР, лауреата Государственных премий Верико Анджапаридзе.

В помещении академического театра имени Г. Сундукяна состоялся торжественный вечер, посвященный этой знаменательной дате, который вылился в истинный праздник культуры двух братских народов.

Вечер открылся сценой из пьесы М. Мревлишвили «Мученичество Шушаник», в которой с присущим им мастерством выступили народные артисты Союза ССР В. Анджапаридзе и В. Годзиашвили.

Затем юбиляра приветствовал министр культуры Армянской ССР К. Удумян.

— Есть художники, — сказал он, — чье мастерство, оставаясь глубоко народным, выходит за рамки национального и становится общечеловеческим достоянием. Таким мастерством обладает В. Анджапаридзе.

Юбиляра приветствовали также народный артист СССР А. Аветисян, заслуженный деятель искусств Армянской ССР Г. Мелик-Авакян. Юные ленинцы Еревана сообщили В. Анджапаридзе о принятии ее в почетные пионеры.

Народный артист Армянской ССР Б. Нерсесян на армянском и грузинском языках прочитал стихотворение Саят-Новы «В жизни вздоха не издам».

Юбилею замечательной грузинской актрисы посвящен фотостенд, организованный в центре Еревана, у входа в Дом работников искусств Армении.

● ● ●

ОТДЫХАЮТ КОЛХОЗНИКИ

Правление колхоза ткибульского села Орпири уделяет большое внимание отдыху, укреплению здоровья колхозников. В этом году оно выдало труженикам села ряд путевок в санатории и дома отдыха. Так, колхозник П. Чхиквадзе побывал на лечении в санатории курорта Менджи, Д. Читадзе — на курорте Ессентуки, пенсионерка В. Чхиквадзе отдыхала в Цхалтубо.

Г. ГЕЦАДЗЕ.
(Общественный корр. «Зари Востока»).

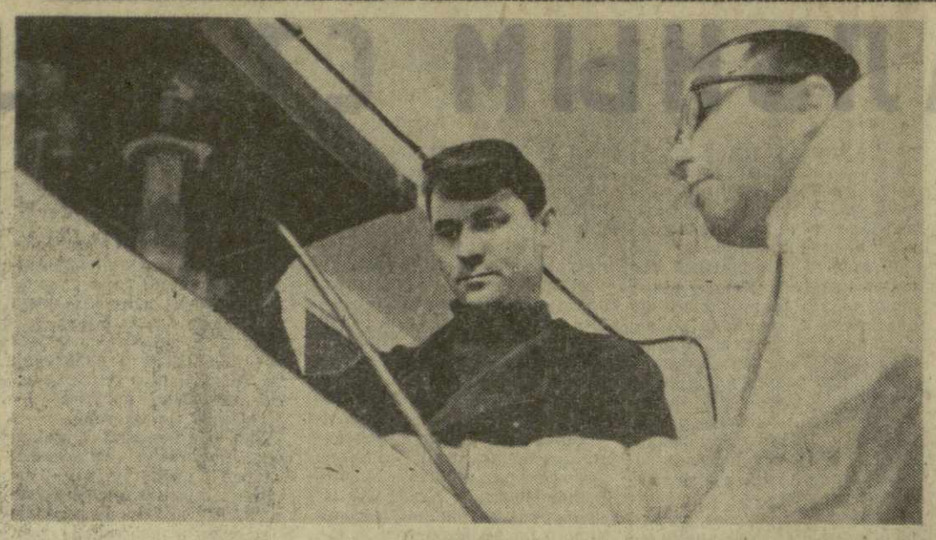

В лаборатории тепла и холода Грузинского научно-исследовательского института пищевой промышленности трудятся аспирант М. Чивадзе (на снимке справа) и техник А. Крисько. Они работают над сублимационной сушкой (испарение вещества непосредственно из твердого состояния) жидких пищевых продуктов.

Применение этого метода сушки даст возможность получать высококачественные быстрорастворимые продукты и натуральные красители.

Фото Б. Кекелидзе.

«ЖУРНАЛИСТ» В 1969 ГОДУ

«Журналист» — издание газеты «Правда» и Союза журналистов СССР — в 1969 году вступает в третий год своего существования. Журнал уже приобрел постоянного читателя. Это не только профессиональные работники печати, радио, телевидения. Ведь тираж журнала — свыше 130 тысяч. Среди читателей — рабселькоры, партийные и комсомольские работники, широкие круги интеллигенции, интересующиеся проблемами прессы.

О планах «Журналиста» на 1969 год рассказывает его главный редактор В. Н. Голубев.

Создавая журнал, Центральный Комитет КПСС в своем решении определил его главные задачи: активная помощь партийным организациям в повседневном руководстве печатью, радио и телевидением, освещение практики этого руководства, марксистско-ленинское воспитание журналистов и авторского актива, повышение их профессионального мастерства и культуры, формирование общественного мнения в духе уважения и доверия к нашей печати.

Журнал намерен широко использовать жанр политической публицистики, привлекать лучших публицистов к разработке важнейших проблем экономики, политики, культуры.

В наступающем году особое внимание будет уделено подготовке к 100-летию со дня рождения В. И. Ленина. Редакция намерена всесторонне освещать историю и теорию советской прессы, которая неразрывно связана с именем Ильича. Будут напечатаны материалы на темы «Ленин и сущность большевистской печати», «Ленин и демократические основы советской прессы», «Ленинское учение о рабселькоровском движении», «Ленин как журналист и редактор», «Ленинское понимание свободы печати» и другие.

В планах журнала — знакомство с творческой лабораторией виднейших советских публицистов, очеркистов, фельетонистов, репортеров.

«Журналист» предоставит по традиции свои страницы для выявления взглядов читателей на журналистику, для решения спорных вопросов.

В разделе «Раздумья специалиста» уже выступили министр здравоохранения СССР академик Б. Петровский, министр охраны общественного порядка СССР Н. Щелоков, министр просвещения СССР М. Прокофьев. В новом году в диалоге с журналистами примут участие государственные и партийные работники, видные ученые, хозяйственники, деятели культуры и искусства.

На страницах журнала будут представлены крупнейшие фотомастера и агентства нашей страны и мира.

В журнале расширяется раздел международной прессы. Предполагается публиковать обширную информацию о важнейших процессах в мировой журналистике, предоставлять слово видным прогрессивным публицистам.

Появятся новые рубрики и разделы.

Большой успех у читателей имел проводившийся журналом конкурс «Проходной балл». В нем участвовало 5.000 человек. Этот конкурс, с учетом уже приобретенного опыта, будет проведен и в наступающем году.

СО ВСЕХ КОНЦОВ РЕСПУБЛИКИ

● В библиотеке партклабинета Ткибульского горкома партии организована выставка, посвященная 100-летию со дня рождения В. И. Ленина. С большим интересом здесь были выслушаны лекции на темы «В. И. Ленин — создатель Советского государства», «Жизнь и деятельность В. И. Ленина», «Ленин о народном просвещении» и др.

● Инициаторами первого воскресника жителей по благоустройству своего жилого поселка Тбилисского электровозостроительного завода стали пионеры — семиклассники 138-й средней школы.

● Встреча комсомольцев и молодежи с ведущими специалистами сельского хозяйства — агрономами и зоотехниками состоялась в Тержольском районе.

● До четырехсот постановок в районах Кахетии и на сцене своего театра осуществит в этом году коллектив Телавского государственного драматического театра имени Г. Орджоникидзе.

НОВОСТИ СПОРТА

Призы большого футбола

Юбилейный чемпионат страны закончился. Результаты команд читателям уже известны. А вот кто завоевал традиционные специальные призы, ежегодно вручаемые наиболее отличившимся командам и игрокам.

Динамовцы Киева выиграли четыре приза: Федерации футбола СССР (за наибольшую сумму очков, набранных основным и дублирующим составами), Комитета по физкультуре и спорту при Совете Министров СССР (за победу дублирующего состава), редакции газеты «Советская Россия» (за волю к победе) и редакции газеты «Комсомольское знамя» (агрессивного гостя).

Спартаковцы Москвы после многолетнего перерыва вновь завоевали приз имени Григория Федотова, учрежденный Центральным спортивным клубом Армии для команды, забившей в чемпионате наибольшее количество мячей.

Приз газеты «Советский спорт» («За справедливую игру») вручен одесской команде «Черноморец», а еженедельника «Футбол — хоккей» (за наибольшее число побед с преимуществом в три и более мячей) — динамовцам Москвы.

Вратарь ЦСКА Юрий Пшеничников получил приз журнала «Огонек», как лучший вратарь сезона.

И, наконец, призы газеты «Труд» — лучшему бомбардиру — будут иметь двух хозяев — тбилисца Гочу Гавашели и ташкентца Берадора Абдураимова.

ШАХМАТНЫЕ ВЕСТИ

МОСКВА. Первая партия матча за шахматную корону между советскими гроссмейстерами чемпионом мира Тиграном Петросяном и претендентом на это звание Борисом Спасским состоится в Москве 14 апреля 1969 года. По регламенту им предстоит сыграть 24 партии.

Как и первый поединок Петросяна и Спасского, нынешний будет проходить, видимо, в Театре эстрады.

Напомним, что предыдущий матч на первенство мира закончился с минимальным преимуществом в пользу Петросяна.

БЕРЛИН. На проводящемся здесь международном турнире, посвященном 100-летию со дня рождения прославленного немецкого шахматиста Эмануэля Ласкера, лидируют трое — советские гроссмейстеры Давид Бронштейн, Алексей Суэтин и кубинский мастер Рогелио Ортега. Все они набрали по 1,5 очка, имея по одной отложенной партии.

В турнире участвуют шесть гроссмейстеров (кроме двух названных, это еще два советских — Евгений Васюков и Александр Зайцев, а также Вольфганг Ульмани из ГДР и Гедеон Барца из Венгрии), семь международных мастеров и три национальных.

Ласкер был чемпионом мира с 1894 года по 1921. С приходом фашизма он покинул Германию и поселился в Советском Союзе, ставшем его второй родиной.

ГОРИ. (Корр. «Зари Востока»). Продолжается шахматный турнир памяти замечательного тренера и педагога Вахтанга Карселадзе. Уже сыграно пять туров.

В четвертом туре Таль выиграл у Мукниашвили, Чиковани — у Григоряна. Партии Гуфельд — Микадзе, Геллер — Гургенидзе, Гаприндашвили — Джинджихашвили и Бокучава — Убилава закончились вничью.

В пятом туре Таль выиграл у Гургенидзе, Гуфельд — у Мукниашвили, партии Чиковани — Гаприндашвили и Микадзе — Григорян закончились вничью.

В отложенных и пропущенных в предыдущих турах партиях Гургенидзе выиграл у Бокучава, Микадзе — у Чиковани. Вничью закончились партии Геллер — Гуфельд, Геллер — Таль и Бокучава — Мукниашвили.

Вчера при доигрывании отложенных партий Таль выиграл у Гуфельда, Джинджихашвили с Бокучава сыграли вничью.

После пяти туров лидирует Таль — 3,5 очка, у Гаприндашвили, Гургенидзе и Джинджихашвили — по 3 очка.

✦ ✦ ✦

„Кубок Бухареста" разыгран

БУХАРЕСТ, 19 ноября. (ТАСС). Сборная команда Румынии по ручному мячу вновь завоевала «Кубок Бухареста». В заключительном матче хозяева турнира, сыграв вничью с гандболистами Югославии, набрали 9 очков. У югославов на очко меньше. На последующих местах молодежная сборная Румынии (5), тбилисский «Буревестник» (4), сборная Венгрии (2) и сборная Испании (2).

В ходе турнира тбилисцы забили 99 мячей, а пропустили 114.

В последний день грузинские спортсмены проиграли сборной Венгрии, не имевшей ранее ни одной победы. Счет — 18 : 26 (10 : 15). Тбилисцы, прекрасно сыгравшие накануне с югославами, на этот раз выступили плохо, причем пререкались между собой и спорили с арбитром.

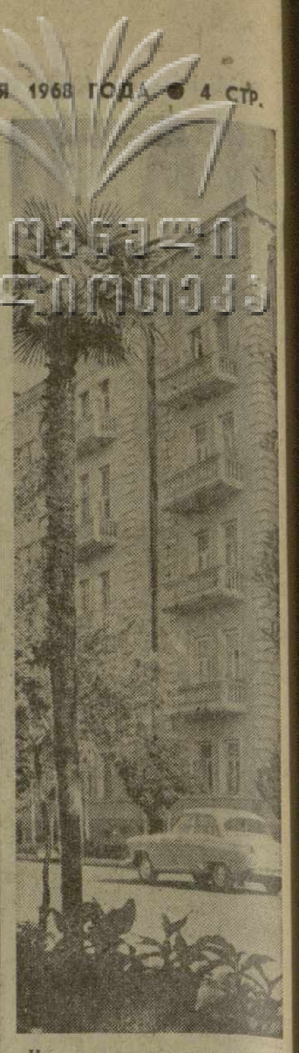

На снимке: один из уголков улицы В. И. Ленина в Батуми.

Фото М. Квирикашвили.

СОВЕЩАЮТСЯ БАКТЕРИОЛОГИ

19 ноября в Тбилиси начал работу Всесоюзный симпозиум-семинар по фаготипированию возбудителей кишечных инфекций, созванный Главным управлением по производству бактерийных и вирусных препаратов Министерства здравоохранения СССР и Тбилисским научно-исследовательским институтом вакцин и сывороток.

Симпозиум открыл вступительным словом заместитель начальника Главного управления по производству бактерийных и вирусных препаратов И. Евдокимов. С докладами выступили Т. Чанишвили, М. Крылова, В. Килессо, Л. Колобова, Е. Макашвили, В. Кузнецова, В. Зуев.

— Бактериофаги — это пожиратели бактерий, с помощью которых проводят систематику различных микроорганизмов более тонко, чем другим методом, — сказал корреспонденту ГрузТАГа директор Тбилисского научно-исследовательского института вакцин и сывороток И. Георгадзе. — Этот способ, названный фаготипированием, помогает установить эпидемиологические связи между отдельными инфекционными заболеваниями и выявить источник заражения.

Метод фаготипирования широко применяется во всех странах. В Советском Союзе была организована центральная лаборатория по фаготипированию в Тбилисском научно-исследовательском институте вакцин и сывороток, на которую возложено научно-методическое руководство всеми регионарными лабораториями в стране.

Симпозиум созван для подведения итогов работы, а также обсуждения дальнейших путей применения фаготипирования к другим инфекционным заболеваниям. Будут обсуждены вопросы улучшения связи между периферийными регионарными лабораториями и практическими работниками-эпидемиологами. Работа симпозиума и совещания направлены на снижение инфекционных заболеваний и улучшение средств их профилактики и лечения. В Тбилисском институте собран и систематизирован экспериментальный материал, разработана единая методика производства и использования типовых фагов.

Симпозиум продлится четыре дня. (ГрузТАГ).

Зам. редактора
Г. МУХРАНЕЛИ.

ПРОЩАЯСЬ С ЮБИЛЕЙНЫМ СЕЗОНОМ

К ИТОГАМ ЧЕМПИОНАТА СТРАНЫ ПО ФУТБОЛУ

С апреля по ноябрь надеждой жил в чемпионате каждый. Каждый — своей. И первый, и последний.

Сегодня, когда турнирная таблица XXX первенства выглядит уже окончательно, наступила иная пора — пора раздачи призов. Это — для одних. Для других — пора зализывания ран, поисков путей восстановления пошатнувшегося авторитета. Для третьих — возвращения иллюзий.

Нашему футболу в этом сезоне досталось от критиков. В основном за игру сборной. Футбол столько ругали, что надоело. Обвиняли его и за оборончество (это в начале), и в ставке на силу, и в нехватке этой силы, и в тактическом мудрствовании, и в тактической наивности, наконец, в организационной незрелости и т. д. и т. п.

Как говорится, будь наша воля, я бы их все отложил в сторону. До лучших времен. И, не вынося новых решений, строго соблюдал бы прежние. Они не так уж плохи.

На мой взгляд, наш футбол в XXX своем чемпионате все же похорошел. Я понимаю, что тбилисцы, чья команда отступила на четыре шага назад, вправе и не разделять этого взгляда. Но сейчас, когда сезон окончен, можно на секунду стать выше «личных» интересов.

Почему мне кажется, что в этом году футбол, именно футбол (я не имею в виду судьбу в чемпионате того или иного клуба), несмотря на неудачи сборной, стал лучше?

Ну, во-первых, только завзятый скептик может продолжать бубнить об усилении оборончества. Его нет, оборонческий анекдот растворился на глазах.

Во-вторых, продолжается процесс подготовки команд непохожих и разных. Чемпион не похож на второго призера, обладатель Кубка не имеет ничего общего с командой, занявшей четвертое место. Разнообразие перестало быть привилегией тех, кто задает тон.

Нас перестали удивлять крупные счета в матчах. И в этом — заслуга нападающих. Не только, конечно, их, но нападающих — в первую очередь. В прошлые годы их поругивали беспрерывно, сегодня надо отдать им должное. И, наконец, у нас звание лучших бомбардиров носят не те, кто забивал по 12—15 голов (причем половину из них с пенальти), а игроки, сумевшие перешагнуть за два десятка.

Лозунг: «Попробуй, забей!», сменяется другим: «Попробуй, не пропусти!».

Вспоминаю, как месяца три назад к нам в редакцию художник принес рисунок. Довольно смешной, хотя и на избитую тему — «0 : 0».

— Это по какому поводу? — спросили мы.

— Мало забивают!

— Забивают маловато, — согласились мы, — но счета 0 : 0 что-то давно уж не помним.

Художник не поверил. Мы вместе просмотрели тогда результаты многих туров и ни одной нулевой ничьей не нашли. Художник усмехнулся, картинку забрал... и опубликовал ее в другом издании.

XXX чемпионат похож и не похож на прошлогодний. По главному итогу — абсолютно похож. Да, судьба золотых медалей ни у кого сомнений давно не вызывала. Но, согласитесь, что до последнего дня интрига все равно была занимательной.

На финише всегда соблазнительно поставить рядом сегодняшнюю таблицу и прошлогоднюю. Взглянуть, и сравнить. Найти похожее, а, возможно, отыскать и что-то новое. Есть в нынешней таблице свои загадки. Например, судьбы московского «Динамо» и «Нефтчи» необъяснимы; судьба ростовчан мало объяснима. Но есть и кристально ясное — например, первая и последняя строки.

Третий подряд комплект золотых медалей киевлян в комментариях не нуждается. Этот клуб — лидер нашего футбола и позиций своих не сдает. Из лагеря киевлян мы отвыкли слышать традиционные сетования на неожиданную потерю формы, на трудности смены поколений, об очках, недобранных из-за травмы того или иного игрока, неожиданно пришедшей усталости, помешавшей выдержать ритм.

Рецепт тренера Маслова, на мой взгляд, заключается в умении хорошо изучить игрока, в умении заставить его играть так, чтобы его талант использовался на 100 процентов в интересах команды.

«Талант не так уж редок в футболе нынче, как думают, — говорил мне два года назад в беседе в Москве итальянский тренер Э. Эрера, — игрок с талантом, конечно, рождается, но надо хорошо знать, куда его деть. Можно встретить и 10-летнего мальчишку, который способен обвести 5—6 противников, но он не знает, что после этого делать. Многие чувствуют себя так же, когда им 17 или 30 лет, если не попадают в руки талантливого тренера...».

«Спартаковский» сюрприз в этом сезоне я, например, во многом отношу на счет Никиты Симоняна. Год назад, на взгляд многих, он рискованно простился с группой именитых (Корнеев, Дикарев, Рейнгольд). Он оголил защиту. Затем «Спартак» сыграл ва-банк, избрав своим оружием атаку. В наши дни это вообще-то удивляет, ибо многие предпочитают действовать без риска. Как бы в компенсацию за риск «Спартак» стал серебряным призером. Ставка на атаку принесла «Спартаку» приз Григория Федотова — за наибольшее количество забитых мячей.

А московское «Торпедо»? Оно снова выглядит интересно. Скептически смотрели многие тренеры-ветераны на появление во главе этого клуба вчерашнего игрока Валентина Иванова. Сегодня скептики помалкивают. Его дружба с ветеранами, с теми, с кем он играл недавно сам, не помешала взять резкий курс на омоложение команды. Кое в чем Иванов ошибся: весной в Сочи он говорил мне, что, возможно, на перестройку уйдет 2—3 года, и «Торпедо» не попадет в призеры. Команда попала в тройку и выиграла Кубок.

ЦСКА «оформляется» каждый год. Нынешний — не исключение. Не стоит поэтому удивляться, что игру армейцы находят не сразу. На этот раз они нашли игру во второй половине, но особых новинок и открытий не показали. Самая лучшая в стране защита и вратарь не обеспечили все же ЦСКА места в тройке. Отдав на старте сезона всю оборону в сборную, тренеру и игрокам приходилось трудиться вхолостую, вновь сколачивая защитные линии.

Могут сослаться на трудности и тбилисцы. Ведь Нодия, Асатиани, Хурцилава тоже были в сборной. Но, если говорить прямо, то игроков хорошего класса у тбилисцев в сумме не меньше, чем у киевлян и двух остальных призеров. Предлагаю, например, мысленно поставить рядом боевой состав нынешних серебряных призеров и тбилисское «Динамо» и сравнить оба клуба по игрокам...

Были, конечно, у тбилисцев вспышки яркой игры, восхищавшей зрителей. Но нынче клуб, больше чем в прошлом сезоне, был подвержен смене настроений. Слишком долго искал он свою игру и место. Нодия и Гавашели на протяжении целого ряда игр в начале сезона напоминали новичков, разуверившихся в себе.

Коль скоро речь зашла о динамовцах Тбилиси, не могу не вспомнить и вторую команду республики. К кутаисцам подход иной, и спрос с них за игру иной. Они, кажется, прочно завоевали репутацию клуба, способного играть и здорово, и неважно, и страшного врага разгромить, и проиграть любому сопернику даже на своем поле. Но и судьба этого клуба своя: хороший игрок в нем не задерживается.

Что же сказать в заключение? Если XXX чемпионат был интересным, временами увлекательным и даже непонятным, самого главного в нем все же не хватало — острой борьбы с чемпионом.

Г. РАДЧУК,
ответственный секретарь еженедельника «Футбол — хоккей».
Москва.

В лабораториях ученых

КИБЕРНЕТИКА И МЕДИЦИНА

Диапазон температур, в котором рецепторы мышц работают нормально, можно увеличить. При определенной тренировке можно добиться, чтобы мышца холоднокровного животного функционировала как у теплокровного при температуре 37 и более градусов. Это показали эксперименты, проведенные кибернетиками Тбилисского университета З. Метревели и Г. Зараповым. Ученые исследовали влияние нагревания и химического состава окружающей мышцу среды на ее электрическую активность и упругие свойства.

Известно, что при нагревании мышцы до определенной температуры в ней возникают некоторые изменения: исчезают биотоки, нарушается упругость. Считалось, что их нельзя восстановить. Однако грузинские ученые выяснили, что при последующем охлаждении до первоначальной температуры деформационные свойства мышцы и ее электрическая активность восстанавливаются. При повторных нагреваниях и охлаждениях мышечное веретено приобретает способность нормально работать уже при более высоких температурах, чем было ранее для него свойственно.

Эксперименты с мышцей лягушки показали, что она обладает автономной деятельностью, т. е. мышца может сама, без участия нервной системы, приспосабливаться к изменяющимся температурным условиям среды.

Грузинские ученые применили уникальную электронную аппаратуру для регистрации электрических импульсов в мышце и специальный прибор, автоматически управляющий опытом. Это помогло им расшифровать закономерности восстановления деятельности мышечного веретена при нагреве и охлаждении. Немалую роль в этом играет также химический состав, например, ионы калия и кальция в окружающей среде. Оказалось, что верхний предел температуры, при которой нормально работает мышца, повышается с увеличением концентрации ионов кальция в растворе и, наоборот, понижается с увеличением содержания калия. Эти данные хорошо согласуются с известными фактами миграции некоторых морских животных в районы морей с разным солевым составом при годичных изменениях температуры.

Ученые предполагают, что изменением ионного состава крови можно добиться функционирования организма в не обычных для него температурных условиях.

Проведенное исследование имеет отношение к таким важным проблемам, как тренировка и приспособление организма к окружающей среде, гипотермии и анабиозу. Поиск ученых дает возможность выяснить также механизм, регулирующий работу мышц, и в будущем строить на таком бионическом принципе новые совершенные машины.

(ГрузТАГ).

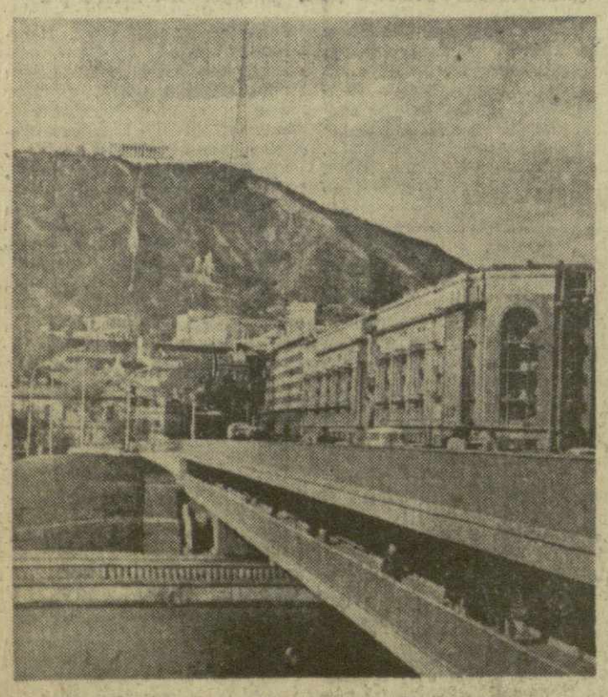

Изящный двухъярусный мост имени Бараташвили красиво вписан в пейзаж нашего города.

На снимке: мост имени Бараташвили.

Фото М. Квирикашвили.

Помощь пришла с... воздуха

ЦХАКАЯ. (Корр. «Зари Востока»). С утра слегка моросило. Водители цхакаевской автотранспортной конторы К. Реквава, К. Чаава, Н. Адамия, экскаваторщик С. Читишвили вывозили гравий с берега Хобисцкали для строительства Хоршского завода-совхоза эфиромасличных культур.

Дождь усиливался. Машины завершали пятый рейс, когда пошел ливень, и разбушевавшаяся река мгновенно затопила берега. Самосвалы и экскаватор оказались в воде. Те, кто умели плавать, с трудом добрались до берега. Жизнь же четырех водителей оказалась в опасности. Они взобрались на поднятый кузов одного из самосвалов. Уровень воды в реке постепенно повышался.

Были приняты срочные меры — вызван вертолет. Благодаря мастерству пилота И. Бартенева люди были спасены.

«АДЖАРА» РАСПРАВЛЯЕТ КРЫЛЬЯ

Пройдет года два-три, и Тбилиси украсится высотной гостиницей «Аджара», что строится напротив Дворца спорта. Отель впишется в общий ансамбль площади имени Орджоникидзе.

По проекту главный корпус гостиницы представляет собой 20-этажное здание из сборных железобетонных элементов. Оно «оденется» в белый камень. Семнадцать его этажей отводятся под комфортабельные номера на 592 места. На крыше расположится летнее кафе, отсюда откроется прекрасная панорама города.

(ГрузТАГ).

ОТДЕЛ ОБЪЯВЛЕНИЙ

ТЕАТРЫ

СЕГОДНЯ

Тбилисский государственный ордена Ленина академический театр оперы и балета имени З. Палиашвили — «Чио-Чио-Сан» (в 20 час.); Тбилисский государственный ордена Ленина академический театр имени Ш. Руставели — «Ханума» (в 20 час.); Тбилисский государственный ордена Трудового Красного Знамени академический театр имени К. Марджанишвили — «Караман Кантеладзе» (в 20 час.); театр имени А. Грибоедова — «Звонок в пустую квартиру» (в 20 час.); театр армянской драмы имени С. Шаумяна — «Свекровь» (в 20 час.); театр музкомедии имени В. Абашидзе — «Мой безумный брат» (в 20 час.); русский ТЮЗ — «Похищение лукавицы» (в 10 час. и в 14 час.); Грузгосфилармония. Большой зал консерватории — концерт Станислава Нейгауза (в 20 час.).

СТАДИОН „ДИНАМО"

Пр. Ак. Церетели, 2. Тел. 95-21-62.

21 НОЯБРЯ

ФУТБОЛ

МЕЖДУНАРОДНАЯ ТОВАРИЩЕСКАЯ ВСТРЕЧА

СБОРНАЯ ТЕГЕРАНА—«ДИНАМО»

(Иран) (Тбилиси)

Начало в 15 часов

Продажа билетов производится в кассах стадиона «Динамо» 20 ноября с 11 до 18 часов, перерыв с 14 до 15 часов, и 21 ноября с 10 часов.

АДРЕС РЕДАКЦИИ: Тбилиси, пр. Руставели, 42 ● ТЕЛЕФОНЫ: для справок — 93-11-58, отдел писем и массовой работы — 93-17-54, кабинет рабселькора — 93-18-59, дежурный по номеру—93-52-00, прием объявлений—93-93-94. ● Типография издательства ЦК КП Грузии, Тбилиси, ул. Ленина, 14. ИНДЕКС 66432 10 , УЭ 02884