Пролетарии всех стран, соединяйтесь! Butun diqqətlərin proletarlara, birləşinizə!

Год издания 9-й

ПРАВДА

ОРГАН ЗАККРАЙКОМА ВКП (б) И ЦИК ЗСФСР

РЕДАКЦИЯ И ГЛАВНАЯ КОНТОРА: ТИФЛИС, ПР. РУСТАВЕЛИ, 35. ТЕЛЕГРАФНЫЙ АДРЕС: ТИФЛИС—ЗАРЯ

ТЕЛЕФОНЫ РЕДАКЦИИ И ГЛ. КОНТОРЫ:

Телефонограммы	26-11	Экон., „Сов. Закавказье" и культ.-быт. отд.	7-49
Редактор	6-34	Отд. информации и переписки	14-96
Отв. секретарь	3-91	Зав. вед. и бухгалт.	25-31
Ночной секретарь	9-10	Отд. распр. и орсп.	16-73
Рабоч. и отд. масс. раб.	8-04	Отдел об'явлений	26-11
Парт. отд. и „Л. РКИ"	14-14	Типография	2-79 и 5-08
Иностр., Востока и ин.-худ. отд.	20-87	ФЗФК	20-68

РУКОПИСИ НЕ ВОЗВРАЩАЮТСЯ

С ЖАЛОБАМИ НА НЕДОСТАВКУ ГАЗЕТ В ТИФЛИСЕ ЗВОНИТЬ ПО ТЕЛЕФОНУ 16-73

ПОДПИСНАЯ ПЛАТА на 1930 г.:

на 12 мес.—12 руб. | на 3 мес.—3 руб.
на 6 мес.—6 руб. | на 1 мес.—1 руб.

За-границу: На 1 м.—75 зол. пунктов, 3 м.—2,25 долл., 6 м.—4,5 долл., на 12 м.—9 долларов.

Подписка заграницу принимается только в иностранной валюте

ГАЗЕТА ВЫХОДИТ НЕПРЕРЫВНО

Вторник, 1 июля 1930 г.
№ 173 (2441) Цена 5 коп.

ТАРИФ НА ОБ'ЯВЛЕНИЯ (ЗА СТРОКУ НОНПАРЕЛИ):

Передая текста 1 р. — к.
Средн. „ 2 р. — к.
Иногр. пов. „ — 1 р. 50 к.
средн. „ — 3 р. — к.

При многократном печатании—скидка по соглашению. Сверх тарифа взим. 10 проц. городского налога

ПРИЕМ ПОДПИСКИ и ОБ'ЯВЛЕНИЙ ЕЖЕДНЕВНО с 6—4 ч. дня

После указанного срока взим. доплата 10%

ОТДЕЛЕНИЯ: Москва—Мал. Ржевский пер., 6. Баку—Нагорн., 67, тел. 6-33. Батум—ул. III Интернационала, 83, тел. 1-93. Гянджа—ул. Сабира, тел. 1-44. Ленинакан—ул. 26, тел. 75. Сухум—Набережная Ленина, 15. Эривань—ул. Абовьяна, 8, тел. 62.

СЕГОДНЯ В НОМЕРЕ:

XVI С'ЕЗД ВКП (б).—Отчет центральной ревизионной комиссии. Прения по отчетам ЦК ВКП (б). Вчера на с'езде. Рапорты промышленных районов и отдельных предприятий с'езду.

ЗАГРАНИЦЕЙ: Предприниматели металлургической промышленности Саксонии об'явили о снижении зарплаты.—Стачка в Испании.

ПО ЗСФСР: План посева хлопка. Азнефть [illegible] приемом на 5 проц.

На помощь хлебозаготовкам в районы посылаются рабочие бригады.

В Ахалцихском уезде состоялась закладка [illegible]

Сильно поднялся уровень воды в Куре у Сабирабада. [illegible] прорывы в трех местах; Кура затопила посевы.

Постановления СНК ЗСФСР о гарнцевом сборе и о мерах к оздоровлению мелкой розничной торговли продуктами продовольствия.

СТАТЬИ: ПЕРЕДОВАЯ — «Железный авангард пролетариата»; «Организация масс» (Передовая «Правды»).

Железный авангард пролетариата

[illegible] партия пришла в своему XVI с'езду монолитной ленинской [illegible] и окрепшей в боях за социализм. Об этом [illegible] несомненностью свидетельствуют [illegible] ПЛАНЫ, которые [illegible] Сталина и [illegible]

[illegible] линии, [illegible] связей партии [illegible]

[illegible] 100.000 [illegible] в борьбе [illegible] 1928 [illegible] на основе [illegible]

[illegible] практике [illegible] линии партии [illegible] лучшие [illegible] ударн[illegible] в [illegible] в январе.

[illegible] (От [illegible] против весь аппарат, против на проведение рабочих [illegible] мера пос[illegible] в ее ряды.

Обмен [illegible] в ле[illegible] 15 июля. [illegible] больш[illegible]

Предварительное обсуждение от [illegible] 1 апреля [illegible] многих мест рабочих [illegible] к XV с'езду [illegible] из XVI [illegible] явление [illegible] против по[illegible] в XVI [illegible] отдельных [illegible] в [illegible] законтрак[illegible] газетений [illegible]

Например [illegible] законтрак[illegible] на 63[illegible] 111½ га. [illegible] большая [illegible] уполномоч[illegible] ней», — [illegible] 129 га; Партия не[illegible] т-во дало [illegible]

[illegible] и не случайна, так как именно против всяких искривлений линии партии и направлен огонь большевистской критики. Именно на то, чтобы «укинть партийные организации, изгнать оттуда элементы бюрократизма и перерождения, изолировать и вытеснить вытелей правого и «левого» уклонов ленинской линии, выдвинув на первый план настоящих стойких ленинцев», было направлено развитие внутрипартийной демократии.

Партия «перестроила свои ряды в боевой лад» в соответствии с боевыми задачами социалистического строительства, успешно руководя во главе масс социалистическим наступлением.

Рост и укрепление партийных организаций несомненны. Это само по себе уже является блестящим свидетельством правильности ленинской политики нашей партии, ибо побеждать и крепнуть может партия, правильно руководящая массами, ведущая правильную политику.

Партия наша росла и крепла во главе масс, как руководительница масс, «Партия перестала бы быть партией, если бы она замкнулась в себе и оторвалась от беспартийных масс» (Сталин). И наша партия за годы после XV с'езда еще более крепила свою связь и свое руководство массами, перестраивала и улучшала работу своих приводных ремней к массам.

Наши приводные ремни приводят в движение все большие и большие массы трудящихся. Число членов профсоюзов возросло с 10 миллионов до 11.588 тысяч. В союзе безбожников в 1928 г. было 138 тысяч, сейчас—2900 тысяч. Осоавиахим увеличил число своих членов с 2.950.000 до 5.100.000. Растет армия рабселькоров. На укрепление работы наших деревенских организаций направлено около 250 тысяч человек. Показателен рост тиража нашей печати. Разовый тираж наших газет, составлявший в 1928 г. 7 миллионов экземпляров, достиг сейчас 22 миллионов. Все это говорит о том, что партия двигает и руководит десятками миллионов, упорно и победно строящими социализм.

Железный авангард пролетариата, его политический вождь, руководитель борьбы за социализм и социалистическое строительство—наша партия боролась и побеждала на основе ленинского единства своих рядов и железной дисциплины внутри партии. Ленин писал: «Кто хоть сколько-нибудь ослабляет железную дисциплину в партии пролетариата (особенно во время его диктатуры), тот фактически помогает буржуазии против пролетариата». Поэтому наша партия так бережет единство и ленинскую дисциплину большевистских рядов. Это единство, сплоченность партии за время между XV и XVI с'ездами еще более окрепли.

Правые оппортунисты, как в свое время троцкисты, пытаются ослабить и подорвать ленинскую дисциплину нашей партии. Эти попытки агентов классового врага кончились неудачей, ибо партия растет, крепнет и в борьбе на два фронта за единство своих рядов — побеждает.

Понятно поэтому, что партия с такой решительностью требует на своем с'езде от быв. лидеров правого оппортунизма полного и безоговорочного признания своих ошибок и действительной борьбы в рядах партии за ее генеральную ленинскую линию. «Накануне революции и в момент самой ожесточенной борьбы за ее победу малейшие колебания внутри партии способны погубить все, сорвать революцию... Если колеблющиеся вожди отходят прочь в такое время, это не ослабляет, а усиливает и партию, и рабочее движение, и революцию.

Если бывшие лидеры правого оппортунизма не помнят этих слов Ильича, то XVI с'езд их им напомнит. Наша партия, крепнущая, растущая, побеждающая партия пролетариата, будет и впредь крепить в борьбе на два фронта стальное единство своих рядов, ибо в этом ленинском единстве залог крепости нашей партии, основная гарантия успешного проведения ею генеральной ленинской линии.

XVI с'езд ВКП (б)

ПРЕНИЯ ПО ОТЧЕТАМ ЦЕНТРАЛЬНОГО КОМИТЕТА ВКП (б)

РЕЧЬ ТОВ. ПОСТЫШЕВА

— К XVI с'езду наша партия пришла как никогда единой и сплоченной, без оформленных группировок и фракций. За два с половиной года, отделяющие нас от XV с'езда, партией под руководством ленинского ЦК проделана огромная работа. Лекин учил нас проверять правильность нашей политической линии на практике. Т. т. Сталин и Каганович развернули в своих докладах убедительную картину грандиозной деятельности партии, свидетельствующую о том, что линия нашей партии была ленинской линией, а партийное руководство—большевистским руководством. Строятся гиганты социалистической индустрии — Сталинградский тракторный завод, Сельмашстрой, Днепрострой и др. Закончен постройкой Турксиб и т. д. От политики ограничения эксплоататорских тенденций кулачества партия перешла к политике ликвидации кулачества, как класса, на основе сплошной коллективизации. Громадные успехи коллективизации большевистского ярового сева целиком опрокидывают клевету на партию, опрокидывают ухищрения, будто бы перегибы и извращения в области коллективизации вытекали из неправильной политики партии.

— Мы имеем, — продолжает тов. Постышев, — гигантский культурный политический под'ем масс. Этот под'ем, ударное движение, социалистическое соревнование, массовое вступление в партию рабочих — яркое свидетельство правильности линии партии.

Правильность линии партии подтверждается небывалым идейным ростом партии. Вокруг линии партии сплачиваются широчайшие массы.

В политическом и организационном отчетах ЦК дана не только правильная оценка международного и внутреннего положения СССР, но дана и программа широкого социалистического наступления. Бесспорно, что XVI партс'езд одобрит эту программу и мобилизует вокруг нее партию, комсомол и советы.

Тов. Постышев отмечает решение ЦК партии о создании новой уралосибирской металлургической базы и подчеркивает, что парторганизация и пролетариат Украины приветствуют это решение ЦК.

Введение всеобщего начального обучения, о котором говорил в своем докладе тов. Сталин, является необходимым рычагом культурной революции.

Тов. Постышев [illegible] необходимой ликвидацию округов и перенесение центра тяжести партийной и советской работы в район, полностью присоединяясь к решению ЦК по этому вопросу.

— Тов. Сталин совершенно своевременно, — говорит оратор, — заострил внимание на национальном вопросе. Усиление великодержавных тенденций, а также местного национализма несомненно.

Нам на Украине с этими явлениями приходится часто сталкиваться. Сторонники великодержавного шовинизма, например, совершенно неправильно истолковывают организацию союзного Наркомзема. Великодержавные тенденции особенно часто выражаются у нас специалистами и учащимися вузов. Они выступают против украинизации, противопоставляя украинизацию задачам социалистического строительства.

Тов. Постышев указывает, что на Украине находятся люди, выдвигающие дилемму: или индустриализация, или украинизация.

Тов. Постышев напоминает, что на Украине борьба против великодержавников и местных шовинистов вылилась в форму борьбы против «шумкизма», против «хвильовизма».

Переходя к тактике бывших лидеров правой оппозиции, т. Постышев подчеркивает, что ни т. Рыков, ни т. Бухарин, ни т. Томский до сих пор никакой борьбы против правого уклона не вели, ограничившись лишь формальным признанием своих ошибок. Тов. Томский на закавказском с'езде лишь под нажимом участников с'езда признал вред своей борьбы против партии. Другие же лидеры правого уклона, как тов. Угланов, продолжают свою антипартийную работу. Перед с'ездом правые уклонисты совершили ряд новых вылазок против ЦК и против тов. Сталина. Некоторые группы правоуклонистов явно перерождаются в контрреволюционные организации. История правого уклона во многом повторяет практику троцкистской оппозиции. Троцкий в своих писаниях сейчас целиком поддерживает правых.

— Не означает ли молчание правых лидеров, — спрашивает тов. Постышев, — в частности по вопросу о контрреволюционной платформе Троцкого, взаимной амнистии троцкистов и правых?

Тов. Постышев требует от бывших лидеров правого уклона полной ясности относительно их позиции, так как эти лидеры до сих пор ничем не доказали, что они искренно, по-большевистски осудили свои ошибки.

Под аплодисменты с'езда т. Постышев заканчивает свою речь указанием, что бывшие лидеры правого уклона должны или активно бороться за линию партии, или [illegible] их должно быть полностью применено решение ноябрьского пленума ЦК о несовместимости поддержки идей правого уклона с пребыванием в партии.

РЕЧЬ ТОВ. АНДРЕЕВА

— XVI партс'езд является первым с'ездом в истории партии, подводящим такие яркие итоги в области социалистического строительства советской страны. Три итога, о которых говорил т. Сталин, являются основными: наша страна сейчас находится накануне превращения из страны аграрной в страну индустриальную. Другой замечательной победой является достижение коренной перемены в отношении бедняцко - середняцких масс крестьянства к строительству социализма в нашей стране. Это — самая замечательная победа. Третий итог — это то, что наш с'езд является демонстрацией невиданного единства и сплоченности нашей партии.

Эти три итога лучше всего доказывают, какие блестящие успехи одержала наша партия. Оспаривать эти успехи, не видеть этих успехов могут или враги или люди, потерявшие рассудок. Правое мировоззрение потерпело полный крах. В этом не может быть никаких сомнений. И тов. Бухарин, Рыков, Томский и Угланов должны выйти на эту трибуну и сделать такие заявления, которые не оставят ни в ком никаких сомнений в том, что они целиком и полностью поддерживают генеральную линию нашей партии.

Они должны сжечь все мосты и мостики, соединяющие их с правыми взглядами, решительно осудить свои прежние взгляды и стать в одну шеренгу со всей партией. Эти товарищи могут сказать, что они уже признали свои ошибки, но этого недостаточно. Их признания оставили у партии громадные сомнения. Партия требует безоговорочного признания ими своих ошибок. Тов. Томский сделал серьезный шаг в этом направлении на закавказском партийном с'езде.

Я думаю, что тов. Томский сделает еще более решительный шаг на XVI партс'езде. Наши классовые враги питали надежду на возможную трещину в рядах нашей партии. Лидеры правых не должны питать надежду этих врагов. Партия не может впредь уделять столько внимания правым. Такой роскоши мы позволить себе не можем.

Затем тов. Андреев переходит к вопросам социалистической реконструкции деревни Северного Кавказа. На Северном Кавказе коллективизация охватывает 60-70 проц. крестьянских хозяйств. Площадь яровых посевов расширена против прошлого года на 15 проц. Социалистический сектор в деревне охватывает в общем — 60 проц. земельной площади. Все это — бесспорно успехи. Но ни в коем случае не следует забывать о той борьбе, которая происходит внутри колхозов. Столь высокий процент коллективизации достигнут нами в результате самой отчаянной борьбы. Мы должны приложить все усилия, чтобы иметь возможность укоротить сроки сплошной коллективизации края. Стратегия обеспечивающая укорочение этих сроков, такова: 1) нажимать на всемерное развитие нашей промышленности и навалиться на те отрасли, которые помогают перестройке сельского хозяйства; 2) всемерно закреплять завоеванные колхозным движением позиции. Колхозы завоевывают массы фактом повышения своей производительности.

В колхозах Северного Кавказа на крестьянский двор приходится 7 га посевов, на единоличные же хозяйства приходится всего только 3 га, несмотря на то, что колхозы находятся даже в худших условиях в отношении тяговой силы.

Такая стратегия поможет нам осенью добиться сплошной коллективизации Северо - Кавказского края.

Затем тов. Андреев останавливается на вопросах организации и оплаты труда в колхозах, борьбе за экономию и борьбе с «молодым» колхозным бюрократизмом, призывая для борьбы с последним широко развязать максимальную инициативу мест. — Теперь,—говорит он,—совершенно не нужен тупой чиновник, ожидающий приказов свыше.

Далее тов. Андреев говорит о громадной роли нашей молодежи в развитии сплошной коллективизации и преступном недоучете роли женщины-крестьянки в деревне. Прежние формы женской активности — делегатские собрания—отжили. Необходимо придумать иные формы привлечения женщин к участию в общественной жизни страны.

В этой связи вырастает колоссальнейшее значение проблемы культурной революции. О ней много говорили, но все мы культурную революцию откладывали. Больше ее откладывать нельзя. Нам нужны кадры, нам нужны знания, нам нужны квалифицированные земледельцы. Благоприятные климатические и почвенные условия Кавказа очень широко позволяют вместо нынешних 50 пудов урожая с га получить 100 пудов. Нашему крестьянину не хватает для этого одного—культурных и хозяйственных навыков.

Заканчивает свое выступление тов. Андреев требованием от правых элементов в партии безоговорочного признания своих ошибок, на деле проведения в жизнь генеральной линии партии и соблюдения железной дисциплины в рядах партии. **(Шумные аплодисменты).**

РЕЧЬ ТОВ. ЭЙХЕ

— Партия, засучив рукава, строит крупнейшие социалистические гиганты, — начинает свою речь тов. Эйхе.

Оратор указывает, что в это время находятся люди, еще на XV с'езде критиковавшие линию партии «слева», и которые теперь предлагают «бросить прожектерство», так как отступать все равно придется. Пророчества «отступлений» принадлежат Троцкому и его писаниях, приуроченных к XVI партс'езду. Однако, истинное авторское право, — говорит тов. Эйхе на эти пророчества, — принадлежит не Троцкому, а правым уклонистам.

Тов. Эйхе приводит факты из работы, обнаруженной в Омске группы сторонников «рабочей оппозиции». Эта группа выступила с утверждениями, что «рабочий класс обанкротился» и что «ставку нужно делать на верхушку деревни». Группочка вела явно контрреволюционную работу.

Говоря о борьбе партии на два фронта, тов. Эйхе подчеркивает, что никогда еще партия не приходила на с'езды столь сплоченной и единой, как сейчас на XVI партс'езд. Партия, отстаивая и защищая это единство, должна потребовать от бывших лидеров правого уклона активного участия в борьбе за генеральную линию.

Дальше тов. Эйхе останавливается на решениях, принятых ЦК по вопросам хозяйственного строительства. Огромнейшее значение имеет принятое ЦК решение о создании уралосибирской металлургической базы.

Оратор отмечает трудные условия, при которых развертывается и развивается строительство Кузнецкого бассейна. Кузбасс страдает от недостатка оборудования. В результате проходку крупной шахты приходится производить ручным бором.

— В плохом обеспечении Кузбасса, — указывает тов. Эйхе,—повинен Союзуголь, который до сих пор продолжает по существу оставаться Донуглем, лишь «сменившим вывеску». Тов. Эйхе говорит, что Кузбасс уже в этом году выполнит свою пятилетку с тем, чтобы к концу планового срока довести выработку до 27 мил. тонн угля, т. е. впятеро больше того, что было для него предусмотрено пятилетним планом.

Тов. Эйхе обращает внимание с'езда на необходимость органического укрепления низового звена партии, сельской ячейки, низового совета и сельского совета. Для этого необходимо широкое развертывание воспитательной работы.

Считая ликвидацию округов крайне актуальной и необходимой, тов. Эйхе высказывается против намеченного комиссией ЦИК темпа ликвидации округов. (Эта комиссия требует к 12 июля представить детальные планы ликвидации округов). Тов. Эйхе предлагает приступить к осуществлению совершенно правильной директивы ЦК о ликвидации округов не раньше окончания хлебозаготовок, добившись при этом недопущения «демобилизационных» настроений в окружном аппарате.

Считая энергетическое вооружение сельского хозяйства Сибири недостаточным, тов. Эйхе высказывается за увеличение отпуска тракторов для Сибири в текущем году.

В заключение своей речи тов. Эйхе говорит о необходимости дальнейшего улучшения нашей печати. Это улучшение обусловливается возросшей ролью печати. **(Аплодисменты).**

ВЧЕРА НА С'ЕЗДЕ

МОСКВА, 30-VI. (По телеф. от наш. спец. кор.).

На утреннем заседании с'езда 30 июня продолжались прения по отчетам ЦК ВКП (б). Первым в прениях выступил секретарь Ленинградского обкома тов. Киров. Речь тов. Кирова в основном посвящена выступлениям Томского и Рыкова.

После тов. Кирова на утреннем заседании выступили т.т.: Кабаков (Урал), Хатаевич (Средняя Волга), Чубарь (Украина), Бергавинов (Северный край), Зеленский (Средняя Азия), Румянцев (Западная область), Коссиор (Украина) и Бубнов (Москва).

Тов. Кабаков в основном в своем выступлении подверг разбору выступление тов. Рыкова на уральской партконференции, характеризуя ошибки, допущенные им.

Тов. Коссиор в своем выступлении заострил внимание с'езда на национальном вопросе; тов. Бубнов—на проблемах культурной революции.

Вечернее заседание с'езда началось приветствиями рабочих, колхозных и красноармейских организаций. От имени рабочих промышленных предприятий Днепропетровска, Харькова, Краматорского завода, Коломенского машинно - строительного завода и др. выступил тов. Савченко. От коммуны им. Сталина Пугачевского округа, от колхозов Шевченковского округа, от Коцюбинского колхоза „Гигант" выступил тов. Новиков.

Затем с'езд приветствовали бойцы украинского и приволжского военных округов.

На вечернем заседании с'езда в прениях по отчетам ЦК выступили т.т.: Вейнберг (ВЦСПС), Косарев (ВЛКСМ), Ломинадзе (Закавказье), Шкирятов (ЦКК ВКП (б)), Рудзутак и Калыгина.

Тов. Косарев передает приветствие с'езду от имени ленинградского комсомола. Тов. Ломинадзе в основном свою речь посвящает вопросам колхозного движения и разбирает ошибки тов. Томского.

Завтра с утра продолжение прений по отчетам ЦК. Выступят т.т. Петровский, Крупская и другие.

Отчет ревизионной комиссии ЦК ВКП (б)

Доклад тов. Владимирского

— Я остановлюсь в своем докладе, — говорит тов. Владимирский,— главным образом, на том, что внесено нового в работу аппарата ЦК, в особенности остановлюсь на той новой форме работы центрального аппарата, которая завтра должна быть развернута в местных парторганизациях. Я имею в виду постановление XVI конференции о широком привлечении партактива к непосредственной работе в аппарате партийных комитетов. Но раньше позвольте ознакомить вас с состоянием финансового хозяйства партии.

По сравнению с 1927 годом доходная смета возросла в 1928-29 г. на 26 проц., а в текущем году на 58 проц. В расходной части мы имеем по местным организациям рост на 7 проц. в 1928-29 г. и на 14 проц. в текущем году, а по ЦК снижение в 1928-29 г. на 22 проц., в настоящем году на 16 проц. С каждым годом возрастают ассигнования на местные организации. По местным организациям мы имеем снижение расходов по содержанию верхних и средних звеньев аппарата в прошлом году на 7 проц., в этом году на 9 проц. и значительный рост ассигнований на низовой аппарат—25 проц. в прошлом году и 30-40 проц. в этом году.

Необходимо отметить дальнейшее улучшение партаппарата.

Не совсем благополучно обстоит дело с соблюдением бюджетной дисциплины. Финансовое хозяйство и сметная дисциплина являются сейчас одним из существеннейших средств укрепления низового партаппарата. Необходимо пересмотреть при участии местных ревизионных комиссий порядок и норму работ ревизионных комиссий, в частности обсудить вопрос о создании ревизионных комиссий при заводских ячейках. Финансовое хозяйство самого ЦК значительно улучшилось, сокращены расходы на содержание аппарата. В аппарате ЦК насчитывалось 653 работника, в настоящее время после реорганизации в аппарате ЦК—375 работников, сокращено—42 проц.

После реорганизации аппарата ЦК прошло еще сравнительно мало времени. Еще не достигнута определенная четкость в разграничении функций между отделами, но основное уже достигнуто. Произведенную в ЦК реорганизацию нужно рассматривать в тесной связи с теми новыми сложнейшими задачами, которые поставлены перед партией в реконструктивный период.

Среди отдельных вопросов, выдвинутых теперешним периодом, основным является вопрос о кадрах. Насколько удалось аппарату ЦК вовлечь в свою работу новых работников? В какой мере выполнено постановление XVI партконференции о сокращении платного партаппарата путем замены его в соответствующих частях бесплатной работой партактива? Отчеты с мест говорят о применении этой меры, но я думаю, что мы только в начале развертывания этой новой формы работы.

Возьмем отдел культпропа. Здесь создан большой актив по проработке отдельных проблем знаний. В секторе научном имеется 80 чел., все научные работники. В секторе пропаганды 49 чел., в секторе печати 35 чел. В отдел агитации и массовых кампаний был привлечен 141 чел. Следует отметить еще совершенно новую форму — систематическую переписку с 25-тысячниками, поехавшими на работу в колхозы. В течение нескольких недель от них поступило около 5.000 писем, столько же дано на них ответов. Существующий платный аппарат не мог бы справиться с этой работой. 217 человек работают сейчас по обслуживанию нашего центрального органа. Но это сравнительно легкая работа, заключающаяся преимущественно в обследованиях. Следует остановиться на той части работы, которая представляет наибольшую трудность.

В этом отношении интересна работа распредотдела, который в большом масштабе применяя новые методы работы через бригады добровольцев. Имеется, например, бригада по сельхозсектору, в которой 47 чел., из них 18 рабочих. В бригаде торгово-кооперативного сектора 14 человек, сектор тяжелой промышленности из 4 бригад—12 чел. и т. д. Всего [illegible] испытанных работников, которые привлечены к труднейшей работе по подбору новых кадров для наших хозорганов. Ими ведется подготовка и переподготовка административно - технического персонала, курсы выдвиженцев, которые являются наиболее важным участком на предприятиях с точки зрения обеспечения их новыми кадрами и т. д.

В начале года была организована бригада по проверке кадров «Текстильимпорта». Аппарат был сильно засорен массой чуждых элементов, вредителей и т. д. Было немало лже-спецов, которые сами себе подбирали аппарат. Нужно было удалить 40 ч. и подобрать такое же количество новых работников. Бригада пошла на фабрики Москвы и подмосковные фабрики и там на месте самым тщательным образом отобрала необходимое количество работников.

Аналогичная работа была проделана в Плодоцентре, засоренность аппарата которого превосходила все, что мы имели в ряде других учреждений. В этот аппарат была послана бригада, состоящая главным образом, из рабочих. В результате ее работы негодные работники были удалены и заменены выдвиженцами с производственных отраслей, родственных Плодоцентру. Эти два примера показывают, какую громадную работу произвел ЦК партии в своем аппарате, чтобы приспособить его к новым задачам, поставленным перед партией.

От имени ревизионной комиссии мы можем смело сказать, что те задачи, которые ЦК партии ставил перед своим аппаратом, в значительной мере достигнуты **(аплодисменты).**

МАССЫ РАПОРТУЮТ АВАНГАРДУ

К XVII С'ЕЗДУ ПОСТРОИМ НОВУЮ ОБУВНУЮ ФАБРИКУ «ГИГАНТ»

За 8 месяцев текущего хозяйственного года производственная программа тифлисской фабрики обуви им. Сталина по валовой продукции выполнена только на 59,1 проц.; годовое задание, падающее на каждого рабочего, выполнено на 83,4 проц. Снижение себестоимости, намеченное на 17 в размере 12 проц., за первые 8 месяцев уже достигнуто в размере 16 проц.

В соц. соревнование по фабрике втянуто 73 проц. в ударничество — 33 проц. рабочих. Организованы две ударные бригады им. XVI партс'езда.

Лучших ударников, энтузиастов труда, активных рабочих в количестве 50 человек мы дали партии в станковый набор.

М заверяем с'езд, что в течение оставшихся 4 месяцев сумеем вовлечь в сс соревнование и ударничество 100 проц. рабочих фабрики, наверстаем пущенные темпы и не только ликвидируем прорыв, но и перевыполним промфинплан.

Дм обещание XVI с'езду бесподо[illegible] и повседневно бороться со всеми отклонениями и шатаниями от генеральной линии партии, особенно заострив борьбу с правым уклоном и примиренчеством к нему.

Период XVI с'езда дадим в ряды наших лучших рабочих-ударников, борцов за промфинплан.

Суемся в течение ближайших дней неутомимой работой на трудом фронте к XVII с'езду партии построить новую обувную фабрику «Гигант» под руководством Ленинского ЦК ВКП (б) и его непобедимого вождя т. Сталина. [illegible] продукт[illegible] нашей фабрики [illegible] проц. на с'[illegible] ны госу[illegible] их органи[illegible] производства [illegible]

НОВЫЕ ПРОИЗВОДСТВЕННЫЕ ПОБЕДЫ

К XVI с'езду партии рабочие вагонного цеха бакинского участка Зак. ж. д. рапортуют:

Под руководством партии и ее ЦК мы имеем ряд достижений. Производственная программа за первое полугодие выполнена по ремонту на 117,1 проц., по изотермическому годовому—100,9 процента, по пассажирскому годовому — 78,6 проц.

Сократилась стоимость ремонта пассажирских годовых на 79 руб. 45 коп., а изотермических годовых—на 48 рублей 30 коп., конвенционных — на 2 руб. 51 коп.

Прогулы снизились с 36 человеко-дней до 11,

Простои вагонов в конвенционном ремонте сократились с 6 до 3 дней.

Программа второго полугодия за апрель и май по всем показателям перевыполнена.

Из 450 рабочих ударников — 428, разбитых на 16 бригад. Бригады между собой соревнуют.

За все эти достижения вагонный цех занесен на красную доску имени XVI с'езда. Сейчас цех вступил в бой за переходящее знамя Бакучка.

Рабочие дарят с'езду выпуск пяти вагонов восстановительного ремонта сверх задания и бесплатно. Один из них выпускают комсомольцы, другой — административно-хозяйственный персонал.

Ударная бригада бондарей имени XVI с'езда снизила свои расценки на 10 проц. Бригада бондарей обязуется бесплатно оборудовать одну [illegible] Передаем в ряды партии 14 [illegible] ударников. [illegible] вагонного цеха.

С ПАРТИЕЙ ИЛИ ПРОТИВ НЕЕ

Вчера после гудка рабочие завода им. 26, заслушав на летучем митинге информацию о работе XVI с'езда ВКП (б), составили следующий наказ делегатам Грузии на XVI партс'езде:

— Партийцы, комсомольцы и беспартийные рабочие завода им. 26 коммунаров, следя за ходом работы XVI партс'езда, а в особенности за выступлениями вождей правого уклона (Рыкова, Угланова и др.), отмечают, что их выступления не дают четкого и ясного ответа на то, что линия правых оппортунистов несовместима с ленинской большевистской линией на индустриализацию страны и коллективизацию сельского хозяйства и со всей политикой ЦК ВКП (б)

Бывшие лидеры правого уклона продолжают маневрировать, не желая открыто и ясно заявить о своей позиции.

Правые уклонисты, под видом борьбы с «левыми» загибами, пытаются ревизовать генеральную линию партии.

Партийная и вся рабочая масса завода им. 26 требует от делегатов Грузии на XVI партс'езде поставить на с'езде ребром вопрос о вождях правого уклона.

«Либо — либо»: либо они должны перед XVI с'ездом исчерпывающе по большевистски отказаться от ревизии генеральной линии ленинской партии и ее Центрального комитета, либо с'езд должен решить вопрос о дальнейшем их пребывании в большевистских рядах.

Да здравствует единство ленинской партии большевиков!

Да здравствует XVI партс'езд!

Свой наказ рабочие завода им. 26 скрепили подачей заявлений 56 рабочих - производственников о приеме их в ленинскую партию.

Речь тов. Леонова

— Вторая московская областная партконференция подчеркнула правильность линии ЦК. Громадную помощь оказал ЦК московской организации в борьбе против угланoвщины и против левых загибов в области колхозного строительства. Тов. Угланов, стоявший до конца 1929 года у руководства московской организации, вел себя совсем не так наивно, как он это теперь пытается представить.

Более года тов. Угланов исподволь вел свою правоуклонистскую работу, чтобы противопоставить московскую организацию Центральному комитету. ЦК решительно осудил эту работу, но вместе с тем дал возможность тов. Угланову и другим, если бы их колебания являлись случайными, изжить эти ошибки и колебания. ЦК сделал все для того, чтобы тов. Угланов и его группа поняли гибельность своей оппозиции, поняли всю глубину своих ошибок. Однако, тов. Угланов и его группа этим не воспользовались.

Касаясь левых перегибов во время выполнения весеннего плана коллективизации, ставивших под угрозу союз рабочего класса с середняком, тов. Леонов указывает, что без авторитетного вмешательства ЦК мы не смогли бы добиться сравнительно быстрого поворота московских кадров к исправлению ошибок и перегибов.

— Более полугода прошло с тех пор, как лидеры правого уклона признали свои ошибки, — говорит тов. Леонов, — но они палец о палец не ударили, чтобы помочь партии на практике бороться против правого уклона.

Заканчивая свою речь, тов. Леонов требует от бывших лидеров правого уклона не только полного признания и осуждения своих ошибок, но и практической работы над воплощением в жизнь генеральной линии партии.

Окончание речи тов. Леонова покрывается шумными аплодисментами с'езда.

РЕЧЬ ТОВ. ПОЗЕРН

— Международная политика ЦК встречает полное одобрение рабочих и крестьян СССР. Проводя политику мира, ЦК вместе с тем заботится о нашей обороноспособности.

Тов. Позерн ставит вопрос — в полной ли мере мы используем подготовку масс к надвигающейся мировой военной катастрофе. Вопросы военной и интернациональной работы в массах у нас частенько носят еще парадный характер. В деле мобилизации общественных сил к грядущей военной схватке мы сильно отстаем от капиталистических стран, где ведется бешеная подготовка по линии спорта, скаутских организаций, добровольных военных и полувоенных формирований и т. д.

Тов. Позерн призывает отказаться от благодушия в вопросах общественной подготовки к грядущей мировой войне и считает, что с'езд скажет по этому вопросу свое веское слово

— Лучшим доказательством правильности линии ЦК, — говорит тов. Позерн, — являются конференции, состоявшиеся перед XVI партс'ездом и прошедшие с небывалой сплоченностью и единством.

Обращаясь к опыту ленинградской парторганизации, тов. Позерн указывает, что Ленинградская область за предыдущий год превысила выпуск промышленной продукции на 5,5 проц. 20 июня сего года областью на 33 проц. превышена посевная площадь прошлого года по основной экспортной культуре — льну. План посева уже превышен на 12 проц. и к концу сева будет выше прошлогоднего на 20 проц. Основной тормоз для дальнейшего развития — недостаток кадров.

Тов. Позерн подчеркивает, что ленинградская организация добилась больших успехов именно потому, что вела беспощадную борьбу с делячеством, борьбу с консерватизмом и инерцией, борьбу за темпы.

Заканчивает свою речь тов. Позерн требованием раз и навсегда покончить с практикуемой правоуклонистами политикой обмолвок и недомолвок.

Речь тов. Финьковского

— Наша партия добилась огромных успехов потому, что правильно использовала свое основное оружие—научную теорию Маркса, Энгельса и Ленина. Едва ли история партии знала более яркие страницы, чем те, которые развернуты на XVI партс'езде. Пятилетка по ряду решающих отраслей выполняется не только в 4, но в 3 и даже 2 года.

Достижения партии обеспечены борьбой на два фронта. XV с'ездом разгромлен троцкизм. XVI с'езд должен окончательно покончить с правым уклоном.

Партию не могут удовлетворить формальные заявления т. т. Бухарина, Рыкова и Томского с признанием ошибок, заявления, написанные под прямым нажимом. Партия требует от бывших лидеров правого уклона практической борьбы за генеральную линию.

Тов. Финьковский напоминает с'езду паникерские заявления т. Рыкова на уральской областной конференции.

— Уральские большевики требуют — заявляет т. Финьковский, положить предел паникерству и пропаганде враждебных ленинизму идей.

Дальше т. Финьковский останавливается на достижениях Урала, в частности Челябинского округа, в области осуществления линии партии.

Заканчивается речь т. Финьковского указанием, что политика ЦК близка и понятна массам, результатом чего является громадная сплоченность масс вокруг генеральной линии партии.

Речь тов. Перепечко

— Дальний Восток явился тем уголком, через который империалисты пытались прощупать советскую страну штыком. Линия нашей партии дала возможность одержать полную победу в области наших международных отношений. Наша партия единодушно сплотилась вокруг ЦК в борьбе с правым уклоном и «левыми» загибщиками. Партия отмечала ту величайшую терпеливость, которую Центральный Комитет проявлял по отношению к правым. Партия надеялась, что правые лидеры воспользуются этим, но она обманулась в своих надеждах. Если тов. Томский и сделал кое-какие шаги в этом направлении на закавказском краевом партийном с'езде, то о т. Рыкове этого сказать нельзя.

Т.т. Рыков, Бухарин и Угланов должны сделать исчерпывающее заявление нашему XVI партийному с'езду.

Переходя к вопросу об индустриализации Дальне-Восточного края, тов. Перепечко указывает, что за последнее время в отношении индустриализации окраин Центральный Комитет положил решительный конец всяким колебаниям. Особенно важна эта линия ЦК партии в отношении Дальнего Востока. Чтобы активизировать значительные богатства края (уголь, лес, рыба, золото), необходимо широкое развитие индустриализации, необходимо снабжение края механическим оборудованием. Особенно остра для нашего края проблема рабочей силы. Для выполнения плана осенней путины нам необходимо иметь добавочные рабочие [illegible] в количестве не менее 50.000 [illegible] участвую[illegible] кампании [illegible] прячь мас[illegible] провести [illegible] отрасли [illegible] не [illegible] такие же [illegible] ются при тифлисе [illegible] для этих [illegible] в организу[illegible] хотическом [illegible] правительства до [

XVI с'езд ВКП (б)

ПРЕНИЯ ПО ОТЧЕТАМ ЦК ВКП(б)

РЕЧЬ ТОВ. ГОЛОЩЕКИНА

— История нашей партии не знала такого Центрального Комитета, кроме октябрьского, который пришел бы к партийному с'езду с такими громадными заслугами и достижениями, как нынешний Цк нашей партии.

Особенно значительны успехи нашу в области национального строительства. Казакстан имеет крупные достижения в области экономики края. И нашей партийной организации пришлось вести нешительную борьбу с классовыми врагами. Мы сейчас проводим такую грандиозную меру, имеющую историческое значение, как перевод кочевого населения края на оседлый образ жизни. Эта мера будет стоить почти столько же, сколько обошелся Турксиб — около 500 мил. руб. Громадные успехи хозяйственного развития края побудили к пересмотру, по постановлению Центрального Комитета партии, пятилетки Казакстана. Особого внимания заслуживает развитие животноводства в Казакстане, которое требует, чтобы край был обеспечен хлебом.

Затем т. Голощекин останавливается на проблеме ликвидации округов. Он говорит, что эта проблема чрезвычайно актуальна, но она требует реорганизации связи телеграфной, телефонной и автомобильной, находящейся в крае в ужасном состоянии

РЕЧЬ ТОВ. УГЛАНОВА

Тов. Угланов выступил с заявлением, что после двух лет борьбы, которую он вел в рядах правой оппозиции, ему трудно рассчитывать на то, чтобы нынешний с'езд отнесся к нему с доверием. **(Голоса из зала: «Это верно»).**

— Я,—говорит т. Угланов, — это прекрасно понимаю и дальнейшей своей работой постараюсь доказать искренность своего отказа от взглядов оппозиции. За эти два года партия имеет большие успехи в деле преодоления капиталистических элементов в нашей стране. В это время я проявлял серьезнейшие колебания и сильно заблуждался. Правда, не легко сойти со старых позиций, но совершенно отчетливо вижу, что позицию, которую я занимал, можно, пожалуй, назвать хвостистской позицией **(Голоса: «Мало этого, мало»).** Не понявши линию партии, я не сумею стать в ногу с партией. Ясно, что начнешь отставать и занимать неправильную, неспартийную позицию. То, что мы противопоставляли свою линию линии ЦК партии, об'ективно вело к усилению позиции классовых врагов. Уклон, который мы представляли, является наиболее опасным и надо против него сосредоточить огонь. В числе других товарищей я заявил об отказе от своих прежних взглядов. Заявление это не случайно. На это заявление нас толкнули успехи партии, выявившиеся осенью 1929 г.

Речь т. Варейкиса

— Тов. Угланов угадал: недоверие к нему и его товарищам со стороны нашего с'езда очень большое. Речь тов. Угланова была насквозь лицемерна. Именно поэтому подождем до будущего оказывать доверие т. Угланову. Тов. Угланов говорит, что он не вел никакой фракционной работы. Некоторые товарищи заявили, что т. Угланов выступал очень робко, а я скажу, что он выступал нахально. Разве неизвестно всем, что т. Угланов вел на фракционные разговоры с троцкистами? Разве неизвестно, что т. Рыков обошел все разногласия свои с партией в своем докладе на Урале, а т. Угланов говорит, что он не знает ничего об уральском выступлении т. Рыкова.

Тов. Угланов называет позицию правых хвостистской, а на деле эта позиция была и остается выражением кулацкой идеологии. Этой идеологии партия нанесла сокрушительный удар. Мы должны теперь не только политически, но и организационно закрепить полную изоляцию правых. Если бывшие вожди правых хотят сохранить хотя бы малейшее доверие партии, они обязаны сделать свое политическое поведение настолько недвусмысленным, чтобы их позиция не вызывала ни в ком никаких недоумений.

Далее тов. Варейкис останавливается на вопросах руководства, отметив, что ленинский ЦК действительно показал образец ленинского руководства.

В заключение он говорит:

— Партия должна пойти теми путями, которые указаны в докладе тов. Сталина, и тогда действительно будет осуществлена сплошная коллективизация. **(Аплодисменты).**

Тов. Голощекин в заключение указывает, что Перепечко сказал, что здесь с'езд ждет с нетерпением выступления правых. Это не так. Верно, что мы много терпели от них, но сказать, что мы ждем с нетерпением, неверно. Не ждем с нетерпением, а предлагаем им выступить здесь **(Аплодисменты).**

Речь т. Гусейнова

Тов. Гусейнов указывает, что в нынешнюю посевную кампанию в Таджикистане засеяно 130.000 га хлопка, в четыре раза больше, чем в довоенное время. 50 проц. посевов в колхозах. Если прибавить посевы совхозов, то около 50 проц. посевов хлопка находится в социалистическом секторе. Правые, любящие ссылаться на отсталые национальные районы в доказательство своей правоты, потерпели полный крах. Мы ждем и требуем выступления правых с заявлением о той позиции, которую они сейчас занимают.

Наша партийная организация, борясь со всеми уклонами, особенно с правой, главной на данном этапе, опасностью, под руководством Цк партии и т. Сталина, обещает превратить отсталый Таджикистан в передовую советскую республику.

Речь т. Шеболдаева

— Мы не ожидали, что тов. Угланов сделает иное заявление, чем то, которое он тут сделал. Тов. Угланов утверждает, что правая оппозиция не была фракцией. Это неверно. Он говорил—«не легко сойти со старых позиций». Верно и то, что он не сошел еще с них. По сути дела он был обязан доказать нам, именно какие новые факты убедили его в том, что его прежний оппозиционный путь был ошибочным. Одного голого заявления о верности генеральной линии партии недостаточно. У партии нет такого доверия к тов. Угланову. После его выступления с'езд бесспорно остается на линии своего прежнего отношения к тов. Угланову. Правая опасность весьма значительна.

Ряд фактов свидетельствует о вырождении правых группировок в контрреволюционную организацию. Арестованный недавно бывший член партии, замешанный в контрреволюционной организации, в своих показаниях дал следующее об'яснение:

«Для меня, — говорил он, — было ясно, что надо возглавить крестьянскую стихию. Если не удастся сменить руководство, можно взять власть с оружием в руках. Программа есть готовая—это правая платформа».

Бывшие вожди правого уклона должны понимать, что они должны и обязаны заявить полностью, чем были их ошибки, чтобы не давать контрреволюционерам никакой возможности прикрываться их именем, чтобы ни один контрреволюционер не имел возможности ссылаться на членов ЦК нашей партии. У нас не может быть никаких колебаний, мы должны сделать все выводы в отношении правых—и политические, и организационные. Мы должны сделать все соответствующие выводы, если заявления других лидеров правых будут такие же, как и заявление тов. Угланова. **(Шумные аплодисменты).**

Речь тов. Ярославского

В ОТВЕТ НА ПРИВЕТСТВИЯ ДЕЛЕГАЦИЙ РАБОЧИХ, КОЛХОЗНИКОВ, ТРУДЯЩИХСЯ НА ВЕЧЕРНЕМ ЗАСЕДАНИИ 28 ИЮНЯ

— XVI с'езд нашей партии приветствуют рабочие и работницы крупнейших наших заводов, металлисты, горнорабочие, текстильщики, транспортники, рабочие и работницы наших зерновых фабрик, крупнейших совхозов и колхозов, красноармейцы и краснофлотцы. Этот с'езд является, как правильно назвал его самый младший наш товарищ—пионер, историческим с'ездом. Он происходит через 25 лет с того момента, когда мы, большевики, впервые собирались на третьем с'езде партии, одни, без меньшевиков, без тех, кто мешал нашей большевистской ленинской линии, кто уже тогда проявил свою мелкобуржуазную природу. Мы открыли XVI с'езд одновременно с 23-летним юбилеем восстания на броненосце «Потемкине», организованного черноморскими моряками. Четверть века мы, большевики, прошли вместе с массами, во главе этих масс. Мы были сильны тем, что в самые трудные моменты, в годы мрачнейшей царской реакции, не теряли этой связи с массами, не теряли революционных перспектив, не теряли уверенности, что наше дело пролетарской революции победит. Мы сильны были тем, что никогда не отклонялись от революционного учения Маркса и Ленина, давая боеспособный отпод тем, кто пытался нас с этого правильного революционного пути свести на оппортунистический путь. И вот теперь программа партии большевиков стала программой миллионов, десятков миллионов рабочих и крестьян.

Эти массы рабочих и крестьян сегодня являются сами пламенными проповедниками нашей программы строительства социализма, героическими, беззаветными, сознательными ее исполнителями. **(Аплодисменты).**

Программа нашей партии, являющаяся воплощением революционного учения Маркса и Ленина, для нас никогда не была мертвой буквой, а была всегда программой боевого революционного действия. Немудрено поэтому, что сегодня она подхвачена миллионами и десятками миллионов металлистов, текстильщиков, горнорабочих, строителей, транспортников, рабочих и работниц, крестьян и крестьянок и всеми теми, кто проявляет величайший трудовой энтузиазм на заводах - гигантах, как Сельмашстрой, Сталинградский тракторный завод и др., на рудниках, на строительстве наших крупнейших зерновых фабрик и колхозов. Мы знаем, что, если к XVI с'езду мы сможли выполнить значительную часть нашей пятилетней программы, то мы можем с уверенностью сказать, что мы соберемся на XVII с'езд, когда наша пятилетняя программа будет выполнена и перевыполнена. **(Аплодисменты).**

Хотел бы я также сказать о тех приветствиях, которые мы здесь слышали от представителей науки и техники, представителей того мира, который меньше всего в октябрьские дни верил в нашу победу. Если рабочие, если крестьянская беднота, в силу условий своей жизни, в силу своего экономического положения и роли в производстве, в силу векового гнета подонки вплотную к тому, чтобы взять на свои плечи бремя борьбы за осуществление социализма, то люди науки и техники в большинстве своем приходят к коммунизму через науку, через практический опыт, через долгие годы изучения и проверки фактов. Все эти годы нашей борьбы и были проверкой. Последние годы, когда наряду с величайшими трудностями, которые мы бесстрашно преодолевали, мы имели и величайшие победы, переводят на нашу сторону людей, которые хотят знания свои принести на службу пролетарской революции и помочь социализму победить окончательно и навсегда во всем мире.

Мы слушали заявление академика Марра и заявление профессора Келлера. Мы знаем, что так, как они говорили, говорят и думают сейчас многие десятки и сотни ученых нашей советской страны. Это также одна из побед пролетарской революции и мы можем гордиться этой победой. Мы со всем вниманием относимся к таким заявлениям. В соответствующем партийном органе рассмотрим заявления этих товарищей о вступлении в партию. Мы не сомневаемся, что все, что есть в среде нашей советской интеллигенции талантливого и честного, все, что есть действительно связанного с интересами трудовых масс, с интересами подлинной науки, встанет в наши ряды и будет бороться за осуществление социализма. **(Аплодисменты).**

Позвольте мне также прочесть вам выдержку из заявления Сергея Сергеевича Каменева, заместителя тов. Ворошилова. **(Аплодисменты).** Этот товарищ, которого мы знаем, как верного боевого товарища по его боевой работе, начиная с Октябрьской революции, пишет в своем заявлении XVI с'езду следующее:

«В настоящий период социалистического строительства у нас, когда работа по своему революционному содержанию требует громадного напряжения и об'единения всех активных сил, вся капиталистическая система переживает потрясения, равные, если не большие, чем в октябрьские дни, и, наконец, когда наши враги в своем наступлении на нас докатываются до роковых границ «кто—кого», пребывание вне рядов партии для меня тяжело. Я был с вами, был ваш и теперь хочу быть в ваших рядах сплоченной партии большевиков - ленинцев, почему и обращаюсь к XVI с'езду с просьбой принять меня в ВКП (б). Я хочу остаток своей жизни, теперь политически сознательный и подготовленный, отдать социалистическому строительству, как член партии. Я готов отдать свои силы на любом участке социалистического строительства». **(Аплодисменты).**

Товарищи, вы слышали приветствия красноармейцев Особой Дальневосточной, тов. Блюхера и краснофлотцев. Наша славная Красная армия приветствует с'езд своей партии рабочего класса, партии социалистической революции, верно охраняя границы нашего социалистического отечества и готовая жизнь отдать за дело рабочего класса, дело революции. И если такие люди из Красной армии, как тов. Каменев, тяготятся положением формально беспартийного, то это служит лишним доказательством силы и значения нашей партии.

Мы здесь слышали также приветствия представителей горских национальностей. Мы знаем, чем были горские национальности до революции. Мы знаем, какой тяжелый путь они прошли в царское время для того, чтобы сохранить хотя бы тень какого-нибудь права на жизнь.

И вот теперь в наши дни эти горские народности, эти угнетенные ранее национальности приобщаются к социалистическому строительству. Россия, которая была тюрьмой для народов, становится страной, к которой обращаются взоры угнетенных народов всего мира. И если в других странах — в Индии, Китае и Индокитае—льется кровь рабочих и крестьян, которые хотят, наконец, обрести возможность свободно жить, то этим народам надо пойти по тому же пути, по которому идут все народы СССР. Наша партия и советское правительство помогают народам советской страны всеми мерами стать равноправными членами великой семьи свободных народов Советского Союза.

Товарищи, я думаю, что выражу мнение всего с'езда, если передам через приветствующих нас делегатов миллионам беспартийных рабочих и работниц, красноармейцев, краснофлотцев, крестьян и крестьянок, колхозников и единоличников, что XVI с'езд, решающий важнейшие вопросы социалистического строительства, слушевден одной мыслью: как в самый короткий срок с наименьшими трудностями достигнуть того, чтобы наша страна из нищей стала самой передовой, самой счастливой страной, которая поможет всем в мире установить царство труда и уничтожить навсегда всякую эксплоатацию и угнетение.

Пусть они передадут трудящимся массам, пославшим их, что с'езд работает, уверенный в том, что эти миллионные массы помогут нам осуществить наши решения, направленные к полному торжеству социализма. **(Аплодисменты. С'езд овацией провожает уходящие с трибуны делегации).**

СОБРАТЬ ГАРНЦЕВЫЙ СБОР ПОЛНОСТЬЮ И В С...

РАЗ'ЯСНИТЬ КРЕСТЬЯНСТВУ, ЧТО ГАРНЦЕВЫЙ СБОР ИДЕТ НА НУЖДЫ БЕСПОСЕВНЫХ ХОЗЯЙСТВ

ПОСТАНОВЛЕНИЕ ЗАКАВКАЗСКОГО ЦЕНТРАЛЬНОГО ИСПОЛНИТЕЛЬНОГО КОМИТЕТА И СОВЕТА НАРОДНЫХ КОМИССАРОВ

В отмену постановления Закавказского центрального исполнительного комитета и Совета народных комиссаров ЗСФСР от 2 сентября 1929 г. «о гарнцевом сборе» (С. У. ЗСФСР 1929 г. № 17, ст. 154) Закавказский центральный комитет и Совет народных комиссаров ЗСФСР постановляют:

1. Установить плату за помол зерна и за переработку его в крупу исключительно в натуральной форме (гарнцевый сбор) по всей территории ЗСФСР для всех мельниц, мукомольно - крупяных предприятий как государственных, так и кооперативных, колхозных, общественных и частных, независимо от вида их оборудования, производительности и мощности.

2. Руководство и регулирование проведения гарнцевого сбора в пределах ЗСФСР осуществляется Народным комиссариатом торговли ЗСФСР.

3. Освободить от сдачи гарнцевого сбора мельницы в следующих районах:

По Азербайджанской ССР: Курдистанский район, Нуха - Закатальский округ, авт. обл. Нагорного Карабаха, Нахичеванская ССР и нагорная часть Гянджинского округа.

По ССР Армении: Зангезурский округ и районы: Даралагез, Шамшедин, Талин, Иджеван и Аллаверды.

По ССР Грузии: АССР Аджаристан, ССР Абхазии, авт. обл. Юго-Осетии, Земо-Сванетский уезд, Чолурский, Онский, Амболаурский, Чребалойский, Цагерский, Хорагоульский, Зестафонский, Чхарский, Чиатурский и Сачхерский районы Кутаисского округа; сельские советы Душетского района; Гудамакарский, Магароскарский, Уканапшавский, Барисахойский, Бапаличойский, Ахчотский, Шатильский и Пасанаурский, Хевский район Тифлисского округа, Мтатушетский сельсовет Телавского района Кахетинского округа.

Примечание 1. В перечисленных местностях мельницы кулацких хозяйств от гарнцевого сбора не освобождаются, как и мельницы с тремя и выше поставами.

О порядке взимания с означенных мельниц гарнцевого сбора поручить Союзхлебу договориться с сельско-хозяйственной и потребительской кооперацией.

Примечание 2. Во всех городах освобожденных районов гарнцевым сбором облагаются все мельницы в обычном порядке.

4. Освободить все мельницы с суточной производительностью до 82 кгр. в сутки в районах, где будет производиться сбор гарнцевого отмера, за исключением тех мельниц, владельцы которых облагаются в индивидуальном порядке сельско - хозяйственным налогом.

5. Производительность мельниц, а также минимальный размер гарнцевого сбора, подлежащего сдаче, устанавливаются комиссиями, учрежденными при районных исполнительных комитетах и сельских советах. Комиссии эти образуются в составе: председателей или членов президиумов исполнительных комитетов или сельских советов, по принадлежности, председателей крестьянских комитетов и представителя Союзхлеба.

6. Ставки гарнцевого сбора (натуральная плата за помол) установить следующие:

по пшенице и чалтыку — оставить действующие в прошлую кампанию, т. е. по пшенице—6¼ кгр. и по чалтыку—7½ кгр. с центнера;

по кукурузе и ячменю снизить отмер до 7½ кгр. с центнера, а в Западной Грузии—до 5 кгр. с каждого центнера перемалываемого зерна.

7. Владельцы и арендаторы мельниц и мукомольно - крупяных предприятий обязаны сдавать весь гарнцевый сбор Всесоюзному об'единению Союзхлеб по ценам, установленным Народным комиссариатом торговли ЗСФСР, соответственно ценам, существующим по заготовкам, с дифференциацией таковых по признаку глубинных и пристанционных, с применением норм скидок и надбавок.

Примечание. Прием гарнцевого сбора Союзхлеб осуществляет через свои приемочные пункты, а где таковых нет, Союзхлеб привлекает сельско - хозяйственную и потребительскую кооперацию на договорных началах.

8. Возмещение расходов по собиранию и хранению гарнцевого сбора привлеченным к этой работе кооперативным организациям, а также уплата им комиссионного вознаграждения производится в размерах и в порядке, установленных Союзхлебом и утвержденных Народным комиссариатом торговли ЗСФСР.

9. Владельцы и арендаторы мукомольных и крупяных мельниц могут обжаловать в соответствующие районные исполнительные комитеты размер гарнцевого сбора, определенный для них в соответствии со ст. 5, в двухнедельный срок со дня вручения им извещения. Обжалование в указанном порядке не освобождает владельцев и арендаторов мукомольно - крупяных предприятий от обязанности внести причитающийся с них гарнцевый сбор, если о приостановлении нет специального постановления того органа, куда была направлена жалоба.

10. Предложить Союзхлебу немедленно приступить к учету мельниц для их обложения гарнцевым сбором и к вручению извещений; по окончании означенной работы установить окончательную цифру гарнцевого сбора, подлежащего к поступлению, каковую согласовать с уполномоченным Народного комиссариата торговли ЗСФСР и представить на окончательное утверждение Народного комиссариата торговли ЗСФСР.

Примечание. Вручения извещений владельцам мельниц возложить на сельские советы совместно с контролерами Союзхлеба.

11. Учитывая, что гарнцевый сбор является одним из видов заготовок, признать необходимым плановое задание по гарнцевому сбору довести до села и облагаемых мельниц наравне с планом хлебозаготовок.

12. Ответственность за поступление гарнцевого сбора в целом возложить на Союзхлеб, а на местах—на сельские советы.

13. Для усиления средств сельских советов отчислять в их бюджеты по 12 копеек с каждого центнера гарнцевого сбора, получаемого в районе данного сельсовета, а там, где сельские советы не имеют своих бюджетов, указанные отчисления производить для означенной цели в соответствующие районные исполнительные комитеты.

14. Установить стандартную меру на всех водяных мельницах, а на механических и крупных водяных — весы.

15. Предложить Закавказской конторе Союзхлеба широко популяризировать на селе установленные ставки, для чего издать на местных языках брошюры и плакаты, вывесив последние на мельницах и в сельских советах.

16. Поручить Советам народных комиссаров республик, входящих в состав ЗСФСР, предложить местным органам власти взять в свое ведение бесхозные мельницы и в случае необходимости принять меры к [illegible] водству поврежденного ре[illegible]

Поручить Народному комиссариату торговли ЗСФСР представить в Совет народных комиссаров ЗСФСР проект мероприятий по финансированию ремонта мельниц обобществленного сектора.

17. Предложить Союзхлебу, уполномоченным Народного комиссариата торговли ЗСФСР в республиках, входящих в состав ЗСФСР, и местным органам власти широко оповестить крестьянство о том, что гарнцевый сбор предназначается на материальное снабжение и расходуется для обеспечения нужд бедноты, батраков и членов профсоюза, работающих на селе и не имеющих своих собственных посевов.

18. В виду крайней изношенности и низкого технического уровня мельничного хозяйства ЗСФСР, поступающие взамен гарнцевого сбора денежные штрафы (за исключением 25 проц. из сумм, получаемых и идущих на покрытие расходов Союзхлеба) использовать на мельничное строительство.

19. Предложить Советам народных комиссаров республик, входящих в состав ЗСФСР, принять меры к тому, чтобы все выскиваемые штрафы за нарушение постановлений о гарнцевом сборе вносились соответствующими органами, производящими взыскания, на текущий счет Союзхлеба без промедления.

20. Предоставить Советам народных комиссаров республик, входящих в состав ЗСФСР, право освобождать от гарнцевого сбора отдельные горные районы, не уменьшая, однако, по гарнцевому сбору заданий, возложенных на отдельные республики.

21. В случае несдачи гарнцевого сбора в надлежащих размерах и культурах и в установленные сроки гарнцевый сбор, распоряжениями соответствующих исполнительных комитетов, взыскивается натурой в бесспорном порядке.

22. За нарушение положения о гарнцевом сборе устанавливается ответственность:

а) в случае, если в процессе бесспорного взыскания у владельцев и арендаторов предприятий — частных лиц — гарнцевого сбора в натуре не окажется, с указанных владельцев и арендаторов предприятий взыскивается в бесспорном порядке, распоряжением соответствующих районных исполнительных комитетов, денежный штраф в размере не менее двуг[illegible]

[illegible] гарнцевого сбора;

б) за прочие нарушения [illegible] о гарнцевом сборе, при первичных нарушениях, штраф в размере [illegible] 100 руб., налагаемый в [illegible] тивном порядке соответствующими районными исполнительными комитетами; при повторных [illegible] злостных нарушениях — в уголовном порядке по соответствующим статьям уголовных кодексов республик, входящих в состав ЗСФСР.

23. За нарушение положения о гарнцевом сборе должностными лицами государственных, кооперативных и иных общественных предприятий, упомянутых в ст. 1 настоящего положения, [illegible] на предлежат ответственности [illegible] соответствующими статьями [illegible] должностных кодексов республик, входящих в состав ЗСФСР.

[illegible] ностного закрытия [illegible] своих предприятий, [illegible] и от сдачи гарнцевого [illegible] частные предприятия [illegible] могут изыматься [illegible] названных лиц в соответствии [illegible] законодательством [illegible] в состав ЗСФСР.

(ст. 1 [illegible] лик, входящих [illegible]

25. В случае [illegible] арендаторами [illegible] ных в ст. 1 на[illegible]

[illegible] ния, или злостного [illegible] работы предприятия [illegible] вения от сдачи [illegible] говоры с выше[illegible] могут быть [illegible] соответствии [illegible] республик, [illegible] ЗСФСР.

26. Предложить [illegible] республик, входящих [illegible] привести свое [illegible] соответствие [illegible] лением и дать [illegible] цую исполнительную [illegible] зывать всемерную [illegible] мощь Союзхлеб[illegible] на гарнцевого[illegible]

Председатель центрального [illegible]

Председатель комиссаров [illegible]

Секретарь центрального [illegible]

29 июня 1[illegible]

Тифлис—Д[illegible]

Германские предприниматели наступают по всему фронту

ОБ'ЯВЛЕНО О СНИЖЕНИИ ЗАРПЛАТЫ В САКСОНСКОЙ МЕТАЛЛУРГИЧЕСКОЙ ПРОМЫШЛЕННОСТИ

В Мансфельде быстро растет влияние компартии

СОМКНУТЫМИ РЯДАМИ В БОЙ

БЕРЛИН, 30-VI. (Закгаг). — Партийные и комсомольские организации Рура об'явили себя мобилизованными **для подготовки к забастовке рабочих северо-западного промышленного района Германии, которая должна начаться с 1 июля.** Все члены партии и комсомола находятся в распоряжении организованных революционной профоппозицией комитетов борьбы на предприятиях.

ПРЕДПРИНИМАТЕЛИ НАГЛЕЮТ

БЕРЛИН, 30-VI. (Закгаг). — Предприниматели саксонской металлопромышленности расторгли колдоговор, **требуя понижения зарплаты до 15 проц. и удлинения рабочего дня до 60 часов в неделю.**

БОРЬБА БУДЕТ ДЛИТЕЛЬНОЙ

БЕРЛИН, 30-VI. (Закгаг). — Бастующие рабочие Мансфельдского района организовали в ряде мест массовые демонстрации против штрейкбрехерства. Трудящееся население повсюду с энтузиазмом приветствовало демонстрантов. За последнюю неделю в компартию вступило свыше 240 рабочих. В Мансфельд отправлены новые полицейские отряды. **Администрация концерна, вследствие успехов революционной профоппозиции поняла, что борьба будет длительной и уволила всех служащих концерна.**

КОНФЛИКТ НА ГАМБУРГСКИХ ВЕРФЯХ

БЕРЛИН, 29-VI. (Закгаг). — Арбитражное решение по поводу **конфликта рабочих гамбургских верфей** с предпринимателями оставляет зарплату рабочих на прежнем уровне и предусматривает лишь сокращение рабочего времени с 49 до 48 часов в неделю. **Рабочие и предприниматели отклонили арбитражное решение. Рабочие требуют повышения зарплаты и более значительного сокращения рабочего дня. Предприниматели требуют сокращения зарплаты рабочих.**

ВЛИЯНИЕ КОМПАРТИИ БЫСТРО РАСТЕТ

БЕРЛИН, 30-VI. (Закгаг). — **Победа, одержанная бастующими металлистами Хеттштедта под руководством германской компартии и революционной профоппозиции над штрейкбрехерами и реформистами, усилила влияние компартии во всем Мансфельдском районе.** За один день в компартию и комсомол вступило свыше 240 рабочих. В некоторых городах, считавшихся до сего времени твердынями реформистов, учреждены новые местные организации компартии.

Раз[illegible] в

ЛИХОРАДО[illegible] ПОХОДУ

ГЕЛЬСИ[illegible]

По сообще[illegible] Гельсингфо[illegible] подготовка [illegible] дается, что [illegible] пистов вы[illegible] целях похо[illegible] писты сч[illegible] ложении [illegible] охране ре[illegible]

«ПОД[illegible]

БАНДЫ

ПЕТРОЗАВОДСК, 30-VI. (Закгаг).— 27 июня в Петрозаводск прибыли переброшенные финскими фашистами через границу предатель финляндских профсоюзов Хейкка и депутат сейма Перялы. Ошибся в дороге избили Хейкка и несколько раз водили в лес в целью убить. Переброшены также через границу депутаты Кюхяйя и Мяяги. Последний, растерзанный фашистами, лежит в больнице. Всего в Советскую Карелию переброшено 3 [illegible] деятелей.

Белогвардейские газеты сообщают о больших перебросках коммунистов, участь которых неизвестна. Фашисты угрожают коммунистам убийствами.

„ЧЕРЕЗ 3 ГОДА СССР СТАНЕТ КРУПНЕЙШИМ ЭКСПОРТЕРОМ ПШЕНИЦЫ"

ТОМАС КЕМПБЕЛЛ О СТРОИТЕЛЬСТВЕ В СССР

НЬЮ-ЙОРК, 29-VI. (Закгаг). — Томас Кемпбелл, владелец крупнейшей в САСШ индустриализированной фермы, перед от'ездом в СССР в интервью представителям печати заявил:

«Я намерен посетить тракторные заводы в Нижнем Новгороде и Сталинграде, **гигантские колхозы Южной России, а также колхозы на Украине, Урале, Поволжье и в Западной Сибири».**

Указав далее, что он считает СССР **крупнейшим рынком для САСШ,** Кемпбелл продолжает:

«При нынешней депрессии в САСШ необходимо с сожалением отметить, что **САСШ не использовали великих возможностей рынка СССР.** Русские требуют предоставления разумных кредитов. У них изобилие ресурсов. **Добыча нефти достигла в СССР в прошлом году колоссальных размеров так же, как и продукция золотодобывающей, марганцевой, пушной и лесной промышленности».**

Кемпбелл далее заявил:

«Через три года СССР станет крупнейшим в мире экспортером пшеницы, тогда как САСШ должны будут сократить производство хлеба и сеять хлеб лишь в количестве, достаточном для удовлетворения внутреннего спроса. Нам придется сократить посевную площадь и менее состоятельные фермеры должны будут двинуться в города для того, чтобы искать заработка в промышленности».

Какой ценой?

БЕРЛИН, 30-VI. (Закгаг). — 30 июня ночью официально заканчивается эвакуация Рейнской области. В Западной Германии состоятся большие официальные торжества. Газеты народной партии рассматривают эвакуацию, как торжество политики выполнения. Газеты националистов указывают, что освобождение куплено **ценою неимоверных жертв, ценою плана Юнга и демилитаризации 50-километровой зоны к востоку от Рейна для установления длительного контроля союзников с правом повторной оккупации.**

Британский флот в Балтике

ЛОНДОН, 29-VI. (Закгаг).—Британский военный флот в составе одного крейсера и четырех контрминоносцев в конце следующей недели отправляется в Балтийское море. Флот посетит Данциг.

Все промышленные центры Испании охвачены стачкой

ПАРИЖ, 30-VI. (Закгаг). — Все промышленные центры Испании охвачены мощной волной забастовочного движения, проходящего под революционно-классовыми лозунгами. В Малаге всеобщая забастовка сопровождается **ожесточенными боями и сотнями арестов, как и в Севилье.**

В Мадриде продолжаются рабочие демонстрации. **Власти боятся с возможностью об'явления всеобщей забастовки по всей Испании и сосредоточивают военные силы в промышленных центрах.**

Социалисты совместно с лидерами реформистской конфедерации труда созвали совещание [illegible] захватить движение в свои руки и сорвать его. Отрывочность и [illegible] ность сообщений, приходящих через испанскую цензуру, [illegible] возможности получить точное представление об об'еме движения, которое, **несомненно, прохо[illegible] под знаком бурного роста и а[illegible] компартии и является наиболее [illegible] во все годы испанской [illegible]**

„ИЗ 66 УБИТЫХ ОДИН НЕ РАНЕН В СПИНУ"

ЛОНДОН, 29-VI. (Закгаг).—Индийские добровольцы [illegible] мужество, приводящее в [illegible] и [illegible] пет даже британских [illegible] Юноши и девушки, в [illegible] сикхи, защищают свои [illegible] неподвижно стоя [illegible] полицейских пуль и уда[illegible]

В Квазуре предсе[illegible] комиссии конгресса сказал:

«Самого большого впечатления заслуживает тот факт, что из 66 убитых в Пешаваре ни один не ранен в спину».

Доктор Сайфудин Кичлю, [illegible] революционный вождь Пенджаба, заявил корреспонденту:

«Я не смешиваю [illegible] ское неповиновение с [illegible] Революция в Индии придет [illegible] нее, чем ее представляли [illegible] гие».

По наклонной плоскости

ВАРШАВА, 29-VI. (Закгаг). — [illegible] нальные данные за [illegible] свидетельствуют о дальнейшем [illegible] углублении экономического кризиса в Польше. **В области сельского хозяйства цены упали до невероятно низкого уровня.** На хлебном рынке в [illegible] царило паническое [illegible] ние. [illegible] юнктурный институт [illegible] **положение сельского хозяйства осенью неминуемо ухудшится.**

Вести отовсюду

★ Президент САСШ [illegible] проект о создании [illegible] по наем[illegible] военной мобилизации [illegible] на случай войны.

★ [illegible] коммуниста [illegible] ских листовок [illegible] приговорены к [illegible] годам строгого [illegible] (ГТА).

ОРГАНИЗАЦИЯ МАСС

В политическом отчете ЦК, тов. Сталин говорил:

«Для правильного руководства партии необходимо, помимо всего прочего, чтобы линия партии была правильна, чтобы массы понимали правильность партийной линии, поддерживали ее активность, чтобы партия не ограничивалась выработкой генеральной линии, а руководила ею дня в день проведением ее в жизнь, чтобы партия вела решительную борьбу с уклонами от генеральной линии и примиренчеством с ними, чтобы в борьбе с уклонами партия ковала единство своих рядов и железную дисциплину».

Сюда были направлены усилия партии. Тов. Каганович в своем докладе привел исчерпывающие данные, свидетельствующие, что партия с этой задачей по-ленински справляется. Организационные мероприятия подчинены политике партии, но без правильного решения организационных проблем невозможно осуществление ее политики.

А перед партией стояли и стоят величайшие, исторической важности, задачи: осуществление быстрых темпов индустриализации страны и социалистическая переделка сельского хозяйства. Решение этих задач немыслимо без жестокой классовой схватки с буржуазией и кулачеством, к ликвидации которого мы приступили на базе сплошной коллективизации. Решение этой задачи немыслимо без упорной систематической борьбы с вредителями во всех областях промышленности, транспорта, науки и техники, без борьбы с этой агентурой мировой империалистической буржуазии.

При решении задачи построения социализма партии и рабочему классу приходится преодолевать огромные трудности, связанные с технической отсталостью, некультурностью, неграмотностью нашей страны, связанные еще с тем, что мы находимся в капиталистическом окружении, и связанные с обострением классовой борьбы внутри страны, в связи с развернутым социалистическим наступлением. Отсюда понятно, какую решающую роль играет проблема мобилизации и организации масс. Отсюда снова и снова должно быть понятно, почему большевики так упорно и ожесточенно борются со всеми разновидностями оппортунизма — правым уклоном, как главной опасностью на данном этапе, ибо борьба с оппортунизмом, — это прежде всего борьба за правильную политическую ориентировку масс, борьба за направление движения масс и их организацию, пути и методы их организации. Правые оппортунисты выступают не только против генеральной линии партии, — это в силу классовой природы оппортунизма понятно, —но и против методов мобилизации и вовлечения широчайших масс в социалистическое строительство.

Построение социализма в нашей стране решается прежде всего вовлечением в это строительство миллионов пролетариев. Только чиновники, бюрократы, оппортунисты не понимают, что наши темпы возможны благодаря уменью партии совместить в своей работе твердое и крепкое централизованное руководство с величайшей самодеятельностью и творчеством масс. Вот почему мы с одинаковым упорством и решительностью боремся и будем бороться, как с теми, кто не понимает необходимости установления единоначалия, так и с теми, кто думает обойтись без развертывания творческой активности рабочих масс.

Первая руководящая организация рабочего класса это — партия. Именно поэтому все оппортунисты ведут столь бешеную атаку прежде и больше всего против партии. Для того, чтобы поднять организованность и активность рабочего класса в соответствии с новыми огромными задачами, вытекающими из непосредственного строительства фундамента социалистического общества, — партия должна была, прежде всего, реорганизовать свой аппарат и известным образом перестроить свои ряды. В этом направлении мы достигли значительных успехов. Поднялась роль цеховых ячеек, выросло и окрепло новое звено — партгруппы. Мы добились значительных успехов благодаря повороту партийных организаций лицом к производству. Мобилизуя свои собственные силы, ячейки добились мобилизации миллионов рабочих на борьбу за выполнение промфинплана.

Социалистическое соревнование и ударничество — эта важнейшая форма соревнования — из идеи превратились в огромную материальную силу. Именно социалистическое соревнование породило в гуще масс лозунг «Пятилетку выполним в четыре года».

Партия добилась этих успехов, несмотря на упорное сопротивление правых оппортунистов, на основе широчайшего развертывания самокритики и внутрипартийной демократии. После XV с'езда ЦК выдвинул лозунг развертывания самокритики. Как всегда, так и на этот раз партия показала образец того, как надо осуществлять свои лозунги. Жесточайшей критике были подвергнуты косность, бюрократизм и массобоязнь. Партия и рабочие массы взяли под большевистский обстрел старое оппортунистическое руководство профсоюзов, которое не сумело возглавить членскую массу в реконструктивный период. Профсоюзное руководство стало на путь противопоставления профсоюзов партии и использовало профсоюзы (теперь это уже не подлежит сомнению) в своих фракционных целях. ЦК сумел обеспечить руководство профсоюзами. Результаты обновления руководства профсоюзами несомненно уже сказались. Профсоюзы перестраиваются и повертываются лицом к производству. Немалую роль, как известно, профсоюзы сыграли в росте ударного движения. Все большее место завоевывают ударники в производственных совещаниях. Профсоюзы начали заниматься вопросами переделки сельского хозяйства, вопросами улучшения госаппарата, больше стали заниматься подготовкой кадров и поднятием культурного уровня масс.

Для осуществления развернутого наступления на капиталистические элементы партия должна была прочистить свои ряды, и очищать советские, кооперативные и профсоюзные аппараты. Благодаря чистке партии, мы нанесли сокрушительный удар оппортунизму и особенно правооппортунистической практике. Очищая советский аппарат, мы нанесли огромный удар вредителям, бюрократизму и классовому врагу. В процессе чистки развилась идея шефства завода над госаппаратом. ЦК и ЦКК провели ряд мероприятий по оздоровлению аппарата. Дело выдвижения рабочих с производства на руководящую работу сдвинуто с мертвой точки и принимает все большие размеры.

Подготовка кадров является важнейшим звеном в общей системе укрепления пролетарской диктатуры и социалистическом продвижении вперед. ЦК наметил пути и приступил к разрешению этой проблемы широким фронтом. Кадры нужны не только для промышленности, не только для сельского хозяйства и транспорта, — сейчас во весь рост встает проблема подготовки кадров для всех организаций р

П501 N69

АЗЕРБАЙДЖАН ДОЛЖЕН ДАТЬ 100.000 ТОНН ХЛОПКА

Для этого необходимо ОРГАНИЗОВАТЬ ОБРАБОТКУ ХЛОПКОВЫХ ПОСЕВОВ И ОБЕСПЕЧИТЬ ИХ ВОДОЮ

Неослабное внимание развитию технических культур!

Под хлопком—158.415 га—105 проц. плана

ТЕЛЕГРАММА НАРКОМЗЕМА АЗЕРБАЙДЖАНА XVI С'ЕЗДУ

БАКУ, 30-VI. (ЗАКТАГ). НАРКОМЗЕМ АЗЕРБАЙДЖАНА ТОВ. ВЕЗИРОВ ОТПРАВИЛ XVI С'ЕЗДУ ВКП (б) ТЕЛЕГРАММУ СЛЕДУЮЩЕГО СОДЕРЖАНИЯ:

«УСИЛИЯМИ БЕДНЯЦКО - СЕРЕДНЯЦКОГО КРЕСТЬЯНСТВА—КОЛХОЗНИКОВ И ЕДИНОЛИЧНИКОВ—ПОД РУКОВОДСТВОМ КОММУНИСТИЧЕСКОЙ ПАРТИИ И РАБОЧЕГО КЛАССА АЗЕРБАЙДЖАНА ЗАСЕЯНО ХЛОПКОМ 158.415 ГА—105 ПРОЦ. ПЛАНА.

ПЛАН СЕВА ЯРОВЫХ — ОВСА, ЯЧМЕНЯ, БОБОВЫХ, ЛЬНА И ПОДСОЛНУХА, ТАКЖЕ ВЫПОЛНЕН СО ЗНАЧИТЕЛЬНЫМ ПРЕВЫШЕНИЕМ, ПЕРВЫМИ ПО ВЫПОЛНЕНИЮ ПОСЕВНОГО ПЛАНА ЯВЛЯЮТСЯ ШИРВАНСКИЙ ОКРУГ И АОНК. РОСТ ХЛОПКОВОЙ ПЛОЩАДИ СОЗДАЕТ БАЗУ ДЛЯ ДАЛЬНЕЙШЕГО РАЗВИТИЯ ТЕКСТИЛЬНОЙ ПРОМЫШЛЕННОСТИ И УВЕРЕННОСТЬ В ТОМ, ЧТО РАСШИРЕНИЕ ХЛОПКОВОЙ ПЛОЩАДИ В 1930—31 Г. ДО 180.000 ГА БУДЕТ ВЫПОЛНЕНО».

ОЖИДАЕТСЯ 100.000 ТОНН ХЛОПКА-СЫРЦА

БАКУ, 30-VI. (Зактаг). — Памбукбирлиги (хлопковая кооперация) начала подготовку к приему хлопка-сырца. В соответствии с большой засеянной площадью **ожидается урожай не менее 100.000 тонн. Подобный урожай ожидается впервые.** Урожай 1926 г. равнялся 63.000 тонн, 1927 г. — 65.000, 1928 — 66.000 и 1929 г. — 45.000 тонн.

Районным хлопковым об'единениям **предписано теперь же подготовить складочные помещения, обеспечить себя работниками, заключить договоры на подвозку хлопка на заводы, проверить весы, наличие брезентов, подтоварников и т. д. Для приемки хлопка - сырца организуется 45 пунктов.**

Поступление хлопка - сырца начнется в конце сентября и пойдет, как полагает Памбукбирлиги, форсированным темпом, чтобы закончить его в январе.

К ответу!

(От нашего корреспондента).

В Ширванском округе мобилизован весь аппарат окружного земотдела на проведение инструментального обмера посевов хлопка.

Обмер предполагается закончить к 15 июля.

Предварительные данные, уже проведенного обмера показали, что во многих местах имеется как недовыявление засеянной, так и недосев против показанной и законтрактованной площади. При этом выявлены отдельные случаи злостного незасева законтрактованной площади.

Например, в сел. Каразцы была законтрактована площадь хлопка в 111½ га. Проверивший эти посевы уполномоченный установил, что фактически засеяна большая площадь — 129 га; Карамарьянское поселковое т-во дало сведения о засеве 180 га, а инструментальный обмер показал всего 49 га.

Дело о злостном незасеве посевщиками передано прокурору для организации над ними показательного процесса.

К ответственности привлекаются также лица, давшие заведомо ложные сведения.

Несмотря на срочность устройства показательного процесса, геокчайский нарсуд проявляет в этом деле недопустимую волокиту и медлительность.

В—с.

Обработка хлопка проходит неудовлетворительно

БАКУ, 30-VI. (Зактаг). — По сведениям Памбубирлиги, в районах хлопкового агрокомплекса подлежат обработке 54.500 га хлопка, обработано же всего 16.750 — 30,7 проц., в Сальяно - Муганском округе обработано 17 проц., в Ширванском — 33 проц., в Карабахском — 23 проц., в АОНК — 54 проц., в Гянджинском округе — 18 проц., в Нахкрае — 100 проц. **Памбукбирлиги считает ход обработки хлопковых посевов неудовлетворительным.**

Борьба за табак в Абхазии

ГУДАУТЫ, 30-VI. Последними ливнями по уезду смыто в Кавакулукском районе 30 проц., в остальных районах 20 проц. посеянных табаков. Смытые табачные площади восстанавливаются. **В Кавакулукском районе началась первая ломка табаков.**

По данным на 25 июня, в Абхазии посажено табаков 15.000 га, план выполнен на 92 с половиной процента. На первом месте идет Гальский район, превысивший план на 24 проц., на втором Гагринский—100 проц., и на последнем месте Гудаутский — 87 проц.

В Гагринском районе имеются большие остатки табачной рассады, которые вывозят в Сочи.

В Пиленковском районе червем уничтожено 50 проц. посадков. Появились заболевания табаков рябухиной и корневой гнилью.

Имеются большие излишки рассады табака в Очемчирском районе, которые продаются в Зугдиды.

Строительство табачных сараев в Абхазии не развернулось из-за недостатка леса, гвоздей и драни.

В АРМЕНИИ ПЛАН КОНТРАКТАЦИИ ТАБАКА ПРЕВЫШЕН.

ЭРИВАНЬ, 30-VI. (Зактаг). В текущем году по плану предполагалось законтрактовать по Армении 960 га табачных посевов. План выполнен с превышением: законтрактовано 951 га, из коих в колхозах 361,5 га, сельхозартелях — 208 га и в индивидуальных хозяйствах — 377,2 га.

ПОДГОТОВКА К СБОРУ УРОЖАЯ ТАБАКА

Обследовав подготовку к сбору урожая табака, Закнаркомзем установил, что в этом году **все табаководы в Абхазии и Грузии своевременно снабжены авансами и вполне обеспечены рабочей силой.**

В Абхазии наблюдается недостаток в складских помещениях. Кредиты на постройку складов сильно запоздали.

Узким местом остается несвоевременное и недостаточное снабжение табаководов промтоварами.

План посадки многолетних насаждений превышен

КУТАИС, 30-VI. (Наш кор.). Окрземотдел подвел итоги расширенной в этом году площади многолетних культур. Виноградники расширены на 614 га, план выполнен на 92 проц.; плодовые сады расширены компактными участками от 3 до 15 га каждый, всего на 370 га, что составляет превышение плана на 9 проц.; тутовых насаждений посажено 282 га, плановое задание превышено на 56 проц.

Впервые в этом году посажена культура чая на 70 га.

Впереди всех по разведению многолетних культур идет Тквибульский район, который перевыполнил план на 15 проц. По техническим культурам—Чхарский, перевыполнив на 50 проц. По огородным культурам—Кутаисский район, перевыполнивший план на 10 проц.

Трактор за лучшую постановку работы

ЛЕНИНАКАН, 30-VI. (Зактаг). — КОЛХОЗ МАЛ. КАРАКЛИСА ПОЛУЧИЛ ОТ КОЛХОЗСОЮЗА ТРАКТОР СИСТЕМЫ «ИНТЕРНАЦИОНАЛ» ЗА ЛУЧШУЮ ПОСТАНОВКУ РАБОТЫ, ВЫПОЛНЕНИЕ ПЛАНОВ И ПРИМЕРНУЮ ТРУДДИСЦИПЛИНУ.

Вущерб хлопку сеют чалтык

(От нашего корреспондента)

Несмотря на запретительные меры относительно сева чалтыка, несмотря на целый ряд категорических указаний по этому вопросу, — в Ширванском округе сев чалтыка проводится в довольно больших размерах. Особенно это наблюдается в Агдашском районе.

Местные организации ничего не предпринимают для того, чтобы прекратить это явление, использовать свое влияние в отношении одних и применить более строгие меры в отношении других.

Отмечен даже случай в сел. Карабаккал, Карамарьянского района, когда на площади прекрасных всходов хлопка был засеян одновременно чалтык.

Вода в большом количестве расходуется на чалтычные поля в ущерб хлопку. Сельсоветы бездействуют. Водная организация не регулирует и не применяет к нарушителям водопользования предоставленных ей прав. Наблюдения за правильным расходованием воды нет, и она расхищается самым варварским образом.

Громадные незасеянные массивы и проезжие дороги представляют сплошные болота и затопляются совершенно бесцельно. Нужно прямо сказать: если не будет остановлена вакханалия с таким расхищением воды, то для вегетационного полива хлопка воды не хватит.

Сейчас, когда экономное расходование воды ставит на карту урожай хлопка, надо пресечь как попытки широкого сева чалтыка, так и бездействие местных властей и организаций.

Легче не допустить сев чалтыка, чем потом отказать чалтыководу в воде.

С—ов.

АОНК—на первом месте

СТЕПАНАКЕРТ, 30-VI. **В АОНК ВЕСЕННЯЯ СЕЛЬСКОХОЗЯЙСТВЕННАЯ КАМПАНИЯ ЗАКОНЧЕНА К 10 ИЮНЯ. ПЛАН ПОСЕВА ХЛОПКА ВЫПОЛНЕН НА 121 ПРОЦ., ПШЕНИЦЫ—НА 124, ЯЧМЕНЯ—НА 128 И ОСТАЛЬНЫХ КУЛЬТУР—НА 102 ПРОЦ. ПО ВСЕМ КУЛЬТУРАМ ПЛАН СЕВА ВЫПОЛНЕН НА 114 ПРОЦ.**

Погода благоприятствует посевам

БАКУ, 30-VI. (Зактаг). — По данным метеорологической станции наркомзема, климатические условия последних дней благоприятствуют яровым. Погода ясная, нормально теплая, умеренно влажная. В частности, для хлопка условия последних дней более благоприятны, чем две недели тому назад. Наблюдается отсутствие облачности, количество осадков незначительное. Сравнительно больше осадков имелось в северных зерновых районах, но они уже не могут повлиять отрицательно на озимые. Виноград находится в стадии налива; в садах началось созревание, заканчивается уборка кормовых трав. В степях начался новый рост трав, в огородах и на бахчах началось созревание овощей.

Советское Закавказье

ПОСЛЕ ЛИВНЕЙ И НАВОДНЕНИЙ

ПРЕРВАННЫЕ НАВОДНЕНИЕМ РАБОТЫ НА РИОНГЭСЕ ВОЗОБНОВЛЕНЫ. В БАГДАДСКОМ РАЙОНЕ РАЗЛИВ ГОРНЫХ РЕЧЕК ПРИЧИНИЛ ЗНАЧИТЕЛЬНЫЕ УБЫТКИ. В РАЙОНЕ САБИРАБАДА КУРА ЗАТОПЛЯЕТ ПОСЕВЫ. НЕОБХОДИМО ПРИНЯТЬ СРОЧНЫЕ МЕРЫ К ЗАКРЫТИЮ ОБРАЗОВАВШИХСЯ ПРОРЫВОВ

РАБОТЫ НА РИОНГЭСЕ ИДУТ БЕЗ ПЕРЕБОЕВ

КУТАИС, 30-VI. (Наш кор.). Зам. главного инженера по сооружению Рионгэса **инж. Микеладзе** сообщил вашему корреспонденту:

— Приостановленные вследствие наводнения **работы по сооружению Рионгэса возобновлены и ведутся без перебоев на всех участках.** Существенных повреждений паводок строительству не нанес и первоначальные сведения, появившиеся в печати, что вода, хлынувшая на территорию работ, снесла строительный материал, неправильны; вода строительного материала не уносила. Потоки воды, залившие территорию строительства, нанесли много ила и песка; принятыми мерами территория строительства очищена от ила и песка.

ВЫЛОВИЛИ УНЕСЕННЫЕ ВОДОЙ БРЕВНА

БАТУМ, 30-VI. (Наш кор.). На-днях мы сообщали, что Аджарис-Цхали снес склад лесных материалов, находящийся в сел. Швахеви. На складе было 5.100 бревен, которые были унесены паводком к морю. Принятыми мерами выловлено 5.000 бревен; остальные унесены течением реки в открытое море.

ЗАТОПЛЕНЫ ВСЕ МЕЛЬНИЦЫ

БАГДАДИ, 30-VI. (Наш кор.). Выяснены убытки, причиненные наводнением в результате разлива 25 июня речек Ханис-Цхали, Пашура, Сакраули и Цабларисхеви. На всех этих речках разрушены все переправы, мосты и лесовозные сооружения. Снесены все мосты на пути к курорту Сакрме, а также недостроенный мост около сел. Цабларисхеви. **Все мельницы Багдадского района затоплены, занесены камнями и лесным хламом.** Смыто много посевов и виноградников, вода снесла часть заготовленных лесоматериалов.

ПРОРЫВ КУРЫ НА МУГАНИ

САБИРАБАД, 30-VI. (Наш кор.). 28 июня начался подъем воды в Куре. **В районе первого участка обвалования образовалось три прорыва**—у сел. Кетеван, шириной в 7 метров, у сел. Агзибир—5 метров и у сел. Керпикенд—шириной в 30 метров. **Через эти прорывы вода из Куры затопляет посевы. Мер к закрытию прорыва никаких не принимается,** т. к. еще 15 июня, в целях экономии, Азводхоз ликвидировал штат работников по обвалованию берегов Куры и Аракса и сейчас на местах нет технического надзора и рабочей силы.

МЦАРСКИЕ ВРЕДИТЕЛИ ПЕРЕД СУДОМ

«ОПЛОШНОСТИ» ДОВЕРЧИВОГО ГАМХАРАШВИЛИ

ГУДАУТЫ, 30-VI. (Зактаг). — Допрос одного из главных обвиняемых агента закгосстраха **Гамхарашвили** занял целое заседание. Гамхарашвили обвиняется в том, что отнесся к своим обязанностям по определению убытков от градобития халатно, доверился всецело заинтересованным плантаторам, входил с ними в разные отношения, под их влиянием помещал в актах неправильные сведения о степени повреждения градом табачных посевов. Гамхарашвили виновным себя не признает. Он заявляет, что приступил к работе по определению убытков от градобития «в ударном порядке» и, не имея под рукой соответствующих страховых документов, т. к. последние еще не были составлены Абтабсоюзом, **определял процент повреждения посевов от града на глаз.**

Допрос Гамхарашвили и остальных обвиняемых выясняет интересные детали деятельности Гамхарашвили. Так, составив акты о гибели посевов в сел. Мцара, он поздно вечером отправился в сел. Хабью, при чем портфель, в котором находились документы, вез не кто иной, как один из заинтересованных плантаторов — Арутюн Окуэин. На вопрос председателя суда—как он мог доверить портфель с документами заинтересованным лицам—Гамхарашвили отвечает: «Пожалуй, это была оплошность».

На следующий вопрос суда — каким образом имена плантаторов, живущих в Мцара, обозначены в списке пострадавших в сел. Хабью, — Гамхарашвили заявляет: «Мне называли фамилии и я писал; меня подвели».

Скрывали действительные случаи смерти больных

ЛЕНИНАКАН, 30-VI. (Зактаг). — РКИ обследовала учреждения здравоохранения в городе и округе. В некоторых больницах обнаружены случаи прямых преступлений. Во второй городской больнице (женской) были смертные случаи больных от неумелого оперирования. **Был случай переделки истории болезни с целью сокрытия действительных причин смерти больной. Смерть произошла по халатности врача.**

Коллегия РКИ постановила **все материалы направить прокурору для привлечения к судебной ответственности главного врача второй больницы Юзбашяна и ординатора Мхитаряна.**

По краю

◆◆ **Экскурсионные базы организованы в Армении в Эривани, Ленинакане, Аллаверди, Елениовке, Надеждино.**

◆◆ **Скорая медицинская помощь организована в Боржоме.**

◆◆ **Через Маисонский перевал прошла первая партия экскурсантов.**

◆◆ **12 пунктов по заготовке сена открывается в Гянджинском округе.**

◆◆ **2.400 тонн винограда предполагается заготовить в Гянджинском округе.**

◆◆ **Из намеченных по плану 41,7 тонны шерсти по Нухинскому округу заготовлено всего 18,3 тонны. Сдающим более законтрактованную у них количества предоставлен ряд льгот: продукт промтоварами выдается в двойном размере, цена за сданную сверх контрактации шерсть повышена на 3 проц.**

◆◆ **1.500 пионеров отправляются из Эривани в Дарачичагский пионерский лагерь.**

◆◆ **Психиатрическая лечебница на 100 коек организуется в Гянджке.**

◆◆ **Дом почты и телеграфа стоимостью в полтора миллиона рублей начнет строиться в ближайшее время в Кутаисе.**

КАРАКЛИС. Заканчивается стройкой здание районной больницы

Чтобы выполнить план, нужно ЗАЛОГ УСПЕШНОГО ВЫПОЛНЕНИЯ

ТЩАТЕЛЬНАЯ ПРОРАБОТКА КОНТРОЛЬНЫХ ЦИФР НА 1930-31 ГОД—

УЧЕСТЬ КАЖДОЕ ЗАМЕЧАНИЕ, КАЖДУЮ ПОП

Контрольные цифры в цех

Для проработки и составления контрольных цифр по предприятиям Гянджи организуются ВКК и в помощь им рабочие бригады из ударников и инженерно - технических работников. Контрольные цифры должны быть проработаны по отдельным станкам, цехам и группам.

Бригады должны будут установить степень загрузки каждой машины, возможности лучшего и более длительного использования оборудования, обслуживания машины рабочими соответствующей квалификации и т. д. На основании этой проверки рабочие бригады будут устанавливать, насколько возможно увеличить выработку каждой машины, какая может получиться экономия на рабочей силе, энергии и на сырье и как это отразится на снижении себестоимости продукции.

Рабочие бригады должны выяснить также достижения, имеющиеся в результате лучшего использования цеха, возможности уплотнения рабочего дня, пересмотра норм, потребность в рабочей силе и техперсонале. Особое внимание бригады должны обратить на выяснение и разработку мероприятий, необходимых для создания обстановки, способствующей развертыванию соц. соревнования и ударничества.

Снижение себестоимости, рост производительности труда, развертывание соц. соревнования и ударничества на гянджинских предприятиях будут основной установкой при разработке контрольных цифр.

Окрпрофсовет предложил хозяйственникам и фабзавкомам при проработке контрольных цифр, учесть все предложения рабочих и заключения бригад, ВКК, производственных совещаний и рабочих конференций.

Кроме того, хозорганам предложено обеспечить союзы и фабзавкомы всем необходимым материалом, техаппаратом, цифровыми данными предполагаемой рационализации и т. д.

Для практической помощи местам и руководства по составлению контрольных цифр окрпрофсовет прикрепляет 20 профработников к 20 предприятиям.

Д.

Развернуть борьбу с потерями

В результате самопроверки в бакинском отделении нефтеснаба обнаружены большие потери из-за несерьезного отношения отдельных хозяйственных единиц Азнефти к вопросу о рациональном использовании тары. Издаваемые по этому поводу многочисленные приказы, циркуляры и распоряжения как со стороны бакинского отделения Нефтеснаба, так и Азнефти на местах не выполняются.

Особенно остро стоит вопрос с тарой из под цемента, алебастра, барита и различных кислот. Из-за того, что тара не возвращается поставщикам, они не выполняют заказов Нефтеснаба, мотивируя отсутствием тары. Отсутствие материалов, поступающих исключительно в таре, приводит к простоям на производстве, а иногда—к прорывам за нефтяном фронте.

Профессиональные и партийные организации, все промысловые работники остальных предприятий Азнефти должны поэтому взять на себя инициативу рационального использования тары в порядке соцсоревнования и ударничества, а также немедленно приступить на местах к работе по своевременной и аккуратной передаче всей тары Нефтеснабу.

С. Г.

Группа ударников барабанного цеха комзавода соревнований

Синодик халатности

Перед нами сжатая, но очень много говорящая сводка. В ней шесть граф; одна — с наименованием предприятий ЗСФСР, остальные — дополненные отрывистыми словами «доведено», «нет», «обсуждался», «нет» и т. д.

Это результаты налета «легкой кавалерии», проверявшей в последних числах мая, как выполнена в промышленности ЗСФСР директива о доведении промфинплана до цеха, бригады и отдельного рабочего.

И это — к сожалению — синодик халатности. Ибо целый ряд предприятий эту директиву не выполнили или выполнили неудовлетворительно. Ставим их на черную доску. Вот те предприятия, которые не сделали ничего.

По АССР: прядильно-ткацкая фабрика в Гянджке, овчинно-пушная — в Баку, ремонтная мастерская — в Баку.

По Грузии: завод «Тэмза», завод им. Калинина, электрификационный отдел Сурамской перевальной дороги, служба движения в Сталинском районе, химзавод Аджарпрома, мех. мастерские в Батуме.

В Армении: карбидный завод, швейная фабрика, механический завод, шелкотрест, завод «Арарат», леспром и хлопкоочистительный и маслобойно-мыловаренный заводы.

Все эти предприятия должны попасть на черную доску. Их отношение к директиве о доведении промфинплана безобразно. Сухая сводка не говорит о том, чем вызвано такое отношение и администрации и профсоюзов к этой директиве. Но в двух-трех случаях состо[illegible] не могли не остано[illegible]. Вот эти случаи.

Администрация хл[illegible]ного завода в Эривани [illegible] План не доведен [illegible]щих директив [illegible] «Арарат» [illegible]го цеха, [illegible]ревода [illegible] язык руко[illegible]

В ремн[illegible]заде [illegible]бата ни [illegible] постанов[illegible]ничего о [illegible]тяне знают. [illegible] цехи. Комментар[illegible] тов. Еще для слове[illegible]ятий, кот[illegible] оригинально не довести[illegible]та, довели [illegible] разтретьего, и [illegible]на общих [illegible]ся и плохо веду[illegible] речислять [illegible] просто — [illegible]жем дости[illegible] здесь причи[illegible]мении, где [illegible] одно отмеч[illegible] против оста[illegible]нит «нет» [illegible]мадит Груз[illegible]? не довели до к[illegible]

И наконец, в[illegible]но, степени вы[illegible]ведения плана АССР. Однако, и в[illegible] выполнили директив[illegible]приятий из 41.

Таковы итоги [illegible] проснутся спящие?

„ТОРОПИТЬСЯ НЕКУДА"

ПРОРАБОТКА КОНТРОЛЬНЫХ ЦИФР НА 1930-31 Г. РАЗВЕРТЫВАЕТСЯ СЛАБО

Несмотря на своевременные директивы и практические указания хозорганам и профорганизациям по вопросу составления контрольных цифр на 1930-31 год, проработка и составление контрольных цифр на предприятиях Батума не получают должного размаха, а рабочие вообще не были привлечены к этой работе.

Окр[illegible]ли же эти слу[illegible]гады не знают [illegible]пить к работе, [illegible]мопроверку.

Неладно получ[illegible]ми. Правда, для [illegible] бригад был составл[illegible]ло заслушано инф[illegible]щение месткома [illegible]тельной кампании [illegible] итоге же выясн[illegible]повцев недостаточно [illegible] перевыборам, не [illegible]ния.

В результате [illegible] верочных бригад [illegible] Бригады не имеют [illegible]ных об'ектов обс[illegible] лишь общий п[illegible] тем, расчленить [illegible] не только по ф[illegible]ниям, но это тр[illegible] местами в раб[illegible] торые у него [illegible]

Соцсоревнов[illegible] особой провер[illegible]ров на соцсорев[illegible]ся к 1 мая, не [illegible]вые задания не вы[illegible] месяц дело и за[illegible]имея договоров, на[illegible]ревнования.

Неблагополучно [illegible] Администрация дела [illegible] указания производств[illegible]ния, ячейки и местком[illegible] не удосужилась р[illegible] вопрос и осуществим[illegible]нейших директив [illegible]тия.

Самое широкое уча[illegible] перевыборах местко[illegible] добровольно формиру[illegible]верочным бригадам к[illegible]ний в работе должн[illegible] итоге упираться в ос[illegible] месткома: развертыва[illegible]нования, вовлечение [illegible] всех работников [illegible]бота производс[illegible] Выполнение этого [illegible] будущему местко[illegible]

Не ослабляя работы [illegible]щите членов союза, [illegible] материальному и культ[illegible] работа месткома [illegible] должна быть направл[illegible] улучшения жил[illegible]та. Это смогут сделать [illegible] наводстенники - ударн[illegible]лис. В состав месткома [illegible]войти лучшие ударники.

Работу [illegible] массову[illegible]

Железнодор[illegible] приступили к [illegible]ма. 26 мая на с[illegible] был заслушан до[illegible] задачах перевыб[illegible] на этом же собр[illegible] недоуменный во[illegible] ком будет у де[illegible]жем до сих пор [illegible]дет ли здесь мес[illegible] или же эти слу[illegible] Не зная этого, с[illegible]гады не знают [illegible]

На стальных [illegible]

НА КРАСНУЮ [illegible]

Вагонный цех депо Батум [illegible] стил из среднего ремонта 11 ва[illegible] против 5 по плану. По[illegible] восстановительного [illegible] выполнено полностью. Из [illegible]та выпущено 3.737 вагонов.

За подлинно ударную р[illegible]новлению производственного [illegible]цех заносится на красную [illegible]

Рабочие и технически[illegible] Гянджа, об'явили себя [illegible] XVI всесоюзного с'езда [illegible]

Ч—х.

Хлебозаготовки

ОСНОВНЫЕ ЗАГОТОВИТЕЛЬНЫЕ РАЙОНЫ ДО СИХ ПОР НЕ ОБЕСПЕЧЕНЫ СКЛАДАМИ И МЕШКАМИ

Крепко ударить по головотяпам и бюрократам, тормозящим подготовку к приему хлеба

РАБОЧИЕ—НА ПОМОЩЬ хлебозаготовкам

ПОРЯДОК ПОСЫЛКИ БРИГАД

При Закпрофсовете создана **краевая комиссия содействия хлебозаготовкам, руководящая и контролирующая посылку рабочих бригад** в хлебозаготовительные районы. Комиссия распоряжается всеми отчислениями на посылку бригад и без ее ведома никто не имеет права посылать бригады.

В отличие от прошлого года, когда бригады посылались наспех и без всякой подготовки, установлен твердый порядок, по которому рабочие бригады могут быть посланы лишь после соответствующего их инструктирования и ознакомления с целями и задачами хлебозаготовок. **Краевая комиссия содействия посылает в заготовительные районы 24 рабочие бригады.** (Зактаг).

75 РАБОЧИХ ЕДУТ НА ЗАГОТОВКИ

БАКУ, 28-VI. (По тел. от наш. кор.). Профсоюзы закончили формирование нескольких рабочих бригад в составе 75 чел. для посылки их на проведение хлебозаготовительной кампании. Кандидатуры отправляемых в деревню обсуждаются на общих собраниях рабочих. В первую очередь в бригады вербуются рабочие, выезжавшие на хлебозаготовки в прошлом году.

Члены бригад перед отправкой в деревню пройдут интенсивные курсы по ознакомлению с задачами кампании хлебозаготовок.

170 заготовительных пунктов

Закснарком определил число заготовительных пунктов по ЗСФСР в 170 единиц с тем, чтобы в основных заготовительных районах радиус тяготения к этим пунктам не превышал 30 километров и 50 километров — по всем остальным.

В районах, где заготовительные пункты слишком отдалены от периферии, постановлено допускать организацию перевальных пунктов, которые будут находиться в ведении сельско - хозяйственной кооперации. (Зактаг).

Готовы ли колхозы к кампании

Вчера наш сотрудник обратился в Закколхозсовет за сведениями о степени полеводческой готовности колхозов к хлебозаготовкам. **Сведений этих в Закколхозсовете пока нет.** Последний поручил всем республиканским полеводсоюзам выяснить, насколько подготовились колхозы к хлебозаготовительной кампании и также [illegible] обнаружить, какое колич[illegible] [illegible]ой индустрии, [illegible]учило широкий [illegible] вагонов сдать [illegible]

Основные хлебозаготовительные районы

ЗАКСОВНАРКОМ УТВЕРДИЛ СЛЕДУЮЩИЕ ОСНОВНЫЕ ХЛЕБОЗАГОТОВИТЕЛЬНЫЕ РАЙОНЫ: **В АЗЕРБАЙДЖАНЕ** — ЛЕНКОРАНСКИЙ, КУБИНСКИЙ, САЛЬЯНСКИЙ И ГЯНДЖИНСКИЙ, **В АРМЕНИИ** —ЛЕНИНАКАНСКИЙ И СЕВАНСКИЙ И **В ГРУЗИИ** — КАХЕТИНСКИЙ, ГОРИЙСКИЙ, ТИФЛИССКИЙ И АХАЛКАЛАКСКИЙ.

ВНОВЬ ПОДТВЕРЖДЕНО, ЧТО **ОСНОВНЫМ ЗАГОТОВИТЕЛЕМ ПРИЗНАНА С.-Х. КООПЕРАЦИЯ,** НО В ТЕХ РАЙОНАХ, ГДЕ ПОСЛЕДНЯЯ СЛАБА ИЛИ НЕ ИМЕЕТ СВОЕГО АППАРАТА, ПРИЗНАНО НЕОБХОДИМЫМ ПРИВЛЕКАТЬ К ЗАГОТОВКАМ НА ДОГОВОРНЫХ НАЧАЛАХ И ПОТРЕБИТЕЛЬСКУЮ КООПЕРАЦИЮ. (Зактаг).

ТАК ПРОДОЛЖАТЬСЯ ДАЛЬШЕ НЕ МОЖЕТ

Хлебозаготовки застали врасплох целый ряд районов. Несмотря на то, что для подготовки к хлебозаготовкам было достаточно времени, места встретили кампанию неподготовленными, как в отношении политическом, так и организационно - техническом. Местные партийные и советские организации не позаботились провести широкой раз'яснительной работы о целях и значении кампании хлебозаготовок. Эту работу приходится проводить сейчас на ходу, в момент развертывания хлебозаготовок. По положению о заготовках хлеба в этом году план заготовок доводится до села в части, касающейся бедняцко-середняцких масс деревни в районах, считающихся основными хлебозаготовительными районами; в местностях же, считающихся малопроизводительными, план доводится лишь до района. Кулак же получает твердые задания о размерах подлежащего сдаче им зерна от сельсовета. Задания эти определяются сельсоветом при активном участии бедняцко - середняцкой и колхозовской массы. На этих моментах должно быть заострено внимание при проведении массовой раз'яснительной кампании. В районах, где крестьянству до сих пор не раз'яснен смысл хлебозаготовительной кампании, необходимо мобилизовать весь аппарат массовой работы, поставить на службу хлебозаготовкам все средства массовой работы.

Печатаемые сегодня сообщения с мест показывают, что места встречают хлебозаготовки неподготовленными и в отношении организационно-техническом. В таком крупном хлебородном районе, как Ленкоранский округ, первые операции по скупке хлеба совершил частник. В Кахетинском округе не знают, кому сдать хлеб, в Горийском округе оборудование приемочных пунктов идет черепашьим шагом, в Армении не готовы склады и приемочные пункты. По отсчитываться, судование удлиняясь, ни в каком случае [illegible] жны терять свою ударность

[illegible]ва хлеба задерживается тем, что многие учреждения, располагающие лишними весами или не нуждающиеся в них в данный период (весы нужны им для операций в известные сезоны с.-х. заготовок), тормозят сдачу весов и другого оборудования с.-х. кооперации и Союзхлебу. Мы уже не говорим о недопустимо - халатном отношении к вопросу о сдаче мешков со стороны таких учреждений, как Азертиджарет и Азмейвабирлиги, отказывающихся сдавать обнаруженные у них несколько тысяч мешков. Медлить со сдачей мешков нельзя и тут от методов убеждения нужно перейти к методам принуждения, вплоть до предания суду лиц, тормозящих своевременное снабжение Союзхлеба мешкотарой.

Хлебозаготовки фактически уже начались—хлеб в некоторых местах стал поступать на рынки. Нужно принять решительные меры к изжитию всех тех недочетов и неполадок, которые имеются сейчас на местах.

Дальнейшая проволочка со строительством новых складов и очисткой занимаемых, очень часто совершенно без всякой нужды, складских помещений разными организациями и учреждениями терпима быть не может. Мы должны использовать буквально каждый метр складской площади, приспособить под склады возможно больше помещений, чтобы не быть свидетелями картин, наблюдавшихся в прошлом году, когда десятки тонн заготовленного хлеба валялись в заготовительных пунктах под открытым небом, т. к. их некуда было сложить.

Работу заготовляющих и подсобных им учреждений и организаций нужно взять под деятельный контроль широких трудящихся масс деревни. Все организации и работники, участвующие в ответственнейшей кампании хлебозаготовок, должны напрячь максимум сил и внимания и провести кампанию в полной боевой готовности.

Н. Р.

УЧЕТ ПРИ ХЛЕБОЗАГОТОВКАХ —В ЦЕНТР ВНИМАНИЯ

Приступая к хлебозаготовительной кампании, необходимо заострить внимание хлебозаготовительных органов на вопросах учета. Без точного учета принимаемого и сдаваемого хлеба и всех операций, связанных с этим процессом, нельзя гарантировать, что кампания хлебозаготовок достигнет своей цели. Наркомторг СССР издал по этому вопросу специальное постановление, обязав конторы Союзхлеба на местах **установить перед началом 1930-31 операционного года список учитываемых ими организаций,** в число которых в обязательном порядке должна войти вся система с.-х. и потребительской кооперации, а также другие организации, ведущие хлебные операции.

Все учитываемые организации обязаны представлять конторам Союзхлеба отчетность по хлебным операциям, при чем точно установлен порядок этой отчетности. Конторам Союзхлеба предоставляется право контроля получаемой отчетности.

Как свидетельствует Закавказская контора Союзхлеба, постановление это, изданное еще 5 июня, до сих пор не проводится в жизнь.

Органы РКИ на местах должны проследить за точным выполнением постановления наркомторга и привлекать к строгой ответственности учреждения и отдельных работников, уклоняющихся от своевременного и правильного сообщения Союзхлебу о количестве имеющегося у них хлеба и ходе операций по приему и сдаче хлеба.

Дневник заготовок

◆◆ **1 июля при Закснарком**е открывается совещание о проведении хлебозаготовок в ЗСФСР. На совещание приглашены представители всех районов, в которых будут проведены хлебозаготовки.

◆◆ **Выборочное обследование заг. пунктов.** С 10 июля в Закавказье будет проведено выборочное обследование работ заготовительных пунктов, для чего намечено в различных заготовительных районах 20 пунктов. Обследование будет продолжаться 15 дней (Зактаг).

При совнаркоме ССРГ под председательством т. Мгалоблишвили образована правительственная комиссия по учету и передаче заинтересованным организациям складочных помещений, годных для хранения хлеба, а также помещений, которые могут быть приспособлены для этих целей. Такие же комиссии организуются при тифлисском, кахетинском и горийском окружных исполкомах и в Ахалкалакском уезде.

Месткомы грузчиков переизбран

Подготовка к перевыборам месткома грузчиков товарной станции Тифлис началась еще в мае. На общем собрании рабочих и служащих был заслушан доклад о значении перевыборной кампании. Посещаемость предвыборного собрания превысила 80 проц. На этом же собрании было выделено 5 бригад в составе 25 лучших ударников для оценки работы месткома. В работу бригад дополнительно было вовлечено 145 человек грузчиков-ударников.

29 мая состоялось отчетно-перевыборное собрание, на котором был сделан краткий доклад о деятельности месткома. В прениях по докладу грузчики указывали на необходимость быстрого проведения в жизнь всех постановлений производственных совещаний и мобилизации всех сил на проведение соц. соревнования и ударничества.

4 июня на общем собрании грузчиков местком был переизбран. В состав нового месткома вошло около 50 проц. партийцев и комсомольцев.

Ч—х.

Оздоровим мелкую розничную торговлю продуктами продовольствия

ПОСТАНОВЛЕНИЕ № 256 СОВЕТА НАРОДНЫХ КОМИССАРОВ ЗСФСР

о мерах к оздоровлению мелкой розничной торговли продуктами продовольствия и о реализации крестьянами всей сельско - хозяйственной продукции на территории ЗСФСР

В целях предоставления крестьянскому населению ЗСФСР полной возможности осуществления его прав по продаже продуктов своего хозяйства, а также для устранения ограничений, установленных в пределах ЗСФСР, в отношении мелкой розничной торговли продуктами продовольствия, Совет народных комиссаров ЗСФСР, в развитие постановления от 14 мая с. г. «о мерах, устраняющих стеснение продажи крестьянами на базарах и рынках продуктов своего хозяйства» (С. У. ЗСФСР 1930 г., № 9, ст. 113) постановляет:

1. Подтвердить право заготовки живого скота и торговли мясными продуктами для мелких розничных торговцев мясом из растворов по всей территории ЗСФСР.

2. Отменить постановление Совета народных комиссаров ЗСФСР от 27 декабря 1929 года об обязательности для указанных торговцев мясом покупать скот по конвенционным заготовительным ценам.

Примечание: Скупка указанными торговцами скота, законтрактованного государственными и кооперативными организациями, а также скупка ими для убоя скота племенного, продуктивно - молочного и молодняка запрещается.

3. Предложить советам народных комиссаров республик, входящих

„Союзпечати“ в Баку

— История и такого Централ октябрьского, партийному ными заслуга выделенный ЦК

Особенно зн ции в областн тельства, Каков ведомством? ...ная.

борьб сейчешняя комм мерсоюзпечати» анимиху. Догов ...сь без всяк ...ти, при чем обе ...ово небывалое под ...ым долгом от ...ть легковых ...ли к переездов. Центрагрузоп ...тилетки автомоби ...ия за два ус ...водствую. На ...стчика мчался ...эскадрон вело с сотрудниками. ...доставка была из ...тражи газет ре ...Впрочем, это ни ...дельцов из «Сою ...редакциям да ...ния, а тираж ...дись в подва ...работу ...Угле ...ние, что ...торую о ...ции, ему с не ...чтобы ...ции, на ...му с ...нейшим ...ем и от — Мы какие прекра никассиро ...ской аппетит покрен Агенты ...дов опыт ...тия имит возна ...одолел ...том отко ...тов и ...ым аген ...ие тысячи проц ...Частник сильн ...сейтым кредит ...ции результа ...которых давно ...назначены отл ...лоса: рублей. ...ли ...тельном ...и столь обыч ...стента, почему ...посредств «Союз ...здесь просто с ...на исключительно ...лую ворону. ...афский, например, ...тысяч рублей. Бух ...ов произвела реви ...Графский дест ...ет допла ...ния. ...ждение не ...стей.

МОШЕННИКОВ.

...ных дельцов, ...ндорова. Изре ...ла себя в «Союз ...мутной водичке. ...ли, елико успе ...раву» не препят ...ота обнаглела до ...бственные штам ...ривозила к себе ...ставила на нем ...ством и выруч ...собой изредка ...ные липовые

Взяточничество в отделении процветало. Суммы за ремонт машин, проходившие через заведующего гаражем, превысили стоимость новых машин. Выписывали фиктивные счета за ремонт даже тех машин, которые были давно разобраны на части.

Изрец, принимая книжную базу от Вигдорова, стакнулся с ним и деньги за недостающий товар взял себе и положили пока у третьего лица в надежде, что авось правление все равно не хватится.

«СОЮЗПЕЧАТЬ» РЕВИЗУЕТ

И действительно, правление никогда «не хваталось». На глаза руководителей «Союзпечати» кто-то надел непроницаемые свинцовые шоры. «Союзпечать» ничего не видела и не слышала. Правда, члены и сотрудники правления не вылезали из бакинского отделения. Контроль шел за контролем, ревизия за ревизией, рационализация за рационализацией. А в результате — шумные поездки на машинах, полная бездеятельность, иногда участие в покрытии преступлений (Гольдберг). Гастроли ревизоров и контролеров только прибавили еще несколько десятков тысяч рублей убытка **к той полумиллионной потере, которую причинили государству мошенники и головотяпы из прежнего состава бакинского отделения «Союзпечати».**

НОВЫЙ ПЕРИОД

Сейчас в отделении новая администрация. Заведует отделением даже выдвиженц **Таловирин.**

И, однако, вновь из многострадального бакинского отделения идут печальные вести. К отделению снова принимают чуждые элементы, растратчики, держащие связь с прежними дельцами из «Союзпечати». Руководство отделением не только не дает им отпора, но и оказывает явное покровительство. Растратчика Прибытько руководитель отделения устроил на работу в «Союзпечать». Галовирин покровительствует бывшим частникам: Левитину, Голубеву. Бухгалтер отделения Федосеев устраивает на работу сестру бывшего агента, растратчика Графского, у которого, в период интенсивной деятельности Графского по растратам, работал сам Федосеев. Кроме того, тот же Федосеев был снят за растрату в отделении «Правды».

НАПРАШИВАЮЩИЕСЯ ВЫВОДЫ

Работа «Союзпечати» стала своего рода притчей во языцех в Баку. Если хотят сказать о непригодности или подозрительности работника, говорят: «тебе, батенька, место в «Союзпечати», а не в порядочном учреждении».

Но надлежащих выводов из этого положения, очевидно, не сделано. Группа мошенников и растратчиков из прежнего состава не отдана под суд, не создан показательный процесс. Не привлечены также к ответственности горе-руководители из правления, липовые ревизоры и головотяпы, допустившие полумиллионные убытки.

И, повидимому, недостаточно продумано выдвижение ответственных руководителей в скомпрометированном учреждении.

Необходимо срочно положить предел такому положению вещей.

СЛАВ—ДОН.

8 международный день кооперации

Советская кооперация проводит празднование международного дня кооперации 5 июля под знаком самопроверки.

С 25 июня и по 5 июля, по директиве Заксоюза и Заксельсоюза, идет смотр достижений и недостатков каждого отдельного кооператива и полеводсоюза.

Основные задачи самопроверки: добиться наиболее широкого охвата бюджета пайщика, поднять реальный уровень заработной платы путем снижения цен, улучшить качество обслуживания потребителя, добиться полного удовлетворения хозяйственных и потребительских нужд социалистического сектора деревни, улучшить общественное питание и т. д.

Наряду со значительными достижениями, в работе кооперации масса недочетов: методы и темпы работы кооперативных организаций Закавказья, продолжают отставать от общих темпов социалистического строительства. Работа не перестроена в соответствии с бурными темпами индустриализации страны и коллективизации сельского хозяйства, успехи чего в значительной мере, зависят от степени обслуживания хозяйственных, потребительских и культурно бытовых нужд рабочих и бедняцко-середняцких и колхозных масс крестьянства.

Смотр поможет перестроить работу отстающих кооперативных организаций и добиться дальнейших успехов.

* * *

** К международному дню кооперации Заксоюз и Заксельсоюз выпустили обращение ко всем рабочим и ко всем трудящимся крестьянам Закавказья, в котором, отмечая достижения и недостатки в работе кооперации, призывают трудящихся **совместными усилиями преодолеть трудности, стоящие на пути кооперативного строительства.**

** Жилсоюз в международный день кооперации организует в жактах собрания домашних хозяек. На этих собраниях домашние хозяйки будут вовлекаться в члены жактов.

Кроме того, **Жилсоюз открывает в этот день 10 детских площадок, 5 общественных кухонь при жактах и организует массовую отправку на дачу домашних хозяек.**

** 1, 2 и 3 июля тифлисский Еркооп организует **на крупных тифлисских предприятиях доклады,** посвященные международному дню кооперации.

** 4 и 5 июля, в крупных тифлисских клубах — НРК, клуб металлистов, клуб им. Орджоникидзе, медсантруд, ДКА и др.—состоятся **вечера смычки Еркоопа, Зак. ТПО и Заквоенпо.**

** К международному дню кооперации приурочивается открытие в Тифлисе магазина **«Все для молодежи»,** молодежного магазина в Горрайоне, одной столовой для молодежи без продажи крепких напитков.

** Пайщикам в этот день будет роздана **кооперативная литература.** По городу литература будет распространяться кооперативными книгоношами.

** В системе Цекавшири в международный день кооперации в различных пунктах Грузии открывается **20 детских площадок.**

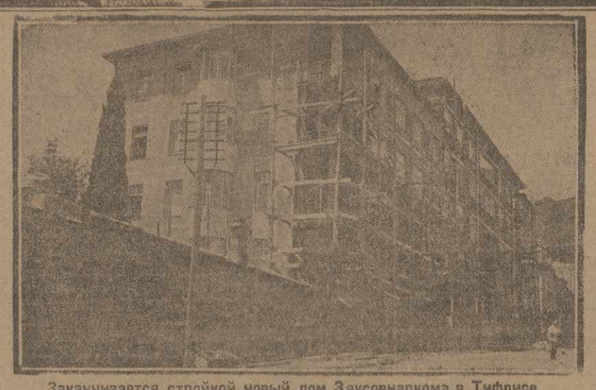

Заканчивается стройкой новый дом Заксовнаркома в Тифлисе

НЕУЖЕЛИ ВЕЛО-СПОРТ У НАС НЕ ИМЕЕТ ПЕРСПЕКТИВ?

РАЗМЕЩЕНИЕ ВЕЛОСИПЕДНЫХ ОБЯЗАТЕЛЬСТВ В ЗСФСР ИДЕТ НЕДОПУСТИМО МЕДЛЕННЫМ ТЕМПОМ.—КОНТРОЛЬНАЯ ЦИФРА ДЛЯ ЗСФСР СОКРАЩЕНА В 6 РАЗ.

Размещение велосипедных обязательств в ЗСФСР находится под угрозой полного срыва. Темп, каким шла реализация, привел к тому, что контрольные цифры для ЗСФСР сокращены, примерно, в 6 раз. Вместо 15.400 велосипедных обязательств для ЗСФСР выделяется всего 2.775.

Вся вина падает на общественные и физкультурные организации, а также и на сберегательные кассы, на которые возложена реализация. Некоторые месткомы фактически срывали размещение велосипедных обязательств. Ячейка Автодора, Кожтреста и др. стали собирать деньги на приобретение велосипедов за наличный расчет. Эта опепания—заведомое введение в заблуждение членов Автодора, так как вся продукция советских велосипедных заводов будет распределяться исключительно по велосипедным обязательствам. Ни один велосипед не поступит в вольную продажу.

Контрольная цифра для Грузии уменьшена до 1.256 велосипедных обязательств. Пока размещено всего 410.

Темпы размещения велосипедных обязательств в ЗСФСР нужно признать совершенно недостаточными.

* * *

Велосипедный спорт должен получить в ЗСФСР большое развитие. Выдающийся специалист проф. Дм. Плетнев считает, что велосипедный спорт чрезвычайно полезен для человека,—он служит культуре тела и оздоровляет организм, не вызывая большого утомления, улучшает обмен веществ и развивает сердце.

Велосипеды советского производства не будут уступать по качеству европейским. Известный специалист по велостроению инж. Попов считает, что московский велозавод будет лучшим в мире и его продукция не уступит продукции заграничных заводов. Московский велозавод будет выпускать каждые 57 секунд один велосипед. Через несколько месяцев закончится оборудование завода. Завод будет выпускать мужские и дамские велосипеды известного типа английской фирмы «Б. С. А.». Уже к 1 апреля будущего года велозавод выпустит 71.000 велосипедов из лучшего, по качеству, материала, по своей конструкции вполне пригодных для езды в наших условиях. Кроме законвейерированных цехов стандартного производства велосипедов, на заводе намечено открыть цех, изготовляющий детские, гоночные и полугоночные велосипеды.

Все части велосипедов будут легко заменяться и поэтому, по требованию потребителя, можно будет без затруднений устранять или заменять любую деталь.

К концу 1931 г. новый московский велозавод будет выпускать, при работе в одну смену, 120.000 велосипедов в год, а в 1932—33 г., при работе в две смены, этот завод достигнет мощности, позволяющей выпускать 250.000 велосипедов.

3-й год пятилетки

Обсуждение хода проработки контрольных цифр на 1930-31 год показало, что не все хозяйственники уяснили себе важность проработки контрольных цифр на широких рабочих собраниях. На шелкоткацкой фабрике только приступили к проработке контрольных цифр. Отдел местной промышленности тянет с этим делом, и неизвестно, когда на его предприятиях рабочие начнут обсуждение контрольных цифр. Впереди идут табачные фабрики, кожзавод № 1, фанерная фабрика. На этих предприятиях проработка контрольных цифр уже заканчивается.

Союзам предложено дополнительно проработать контрольные цифры на тех фабриках и заводах, где они проработаны слабо или где проработка еще не закончена. К 5 июля СПСГ должен уже получить все предложения и поправки к контрольным цифрам, которые были сделаны рабочими.

Хроника

● СПСГ предложил ЦК союзов, СПС автономных республик и окрпрофбюро немедленно организовать комиссии содействия госкредиту и сберегательному делу на предприятиях и в учреждениях, в колхозах и совхозах. Одновременно с этим работа существующих комиссий будет оздоровлена путем их перевыборов.

● На период уборочной и осенней посевной кампаний Заксоюз развертывает в деревнях и селах сеть детских культурных учреждений. Для этой цели Заксоюзом забронировано 100 брезентов, необходимое количество картофельной муки и сухих фруктов, а также послан запрос в Центросоюз о выделении необходимого количества сахара.

● Президиум ЗСПС решил создать новую комиссию по рабочему снабжению в составе 28 человек. В комиссии будут представлены—ЗСПС, республиканские СПС, дорпросож, кооперации, наркомторг, наркомтруда и 9 рабочих с наиболее крупных предприятий. СПС республик предложено создать такие же комиссии.

● По постановлению ВЦСПС, все ответственные профработники должны посвящать один день в пятидневку работе на предприятиях. В соответствии с этим решением ЗСПС прикрепил членов президиума и ответственных работников ЗСПС к отдельным фабрикам и заводам.

Диатомитовый завод имени XVI с'езда

30 июня, в 12 час. дня, трест горнохимической промышленности Закавказья произвел торжественную закладку нового завода диатомита имени XVI с'езда.

Завод строится в районе сел. Кисатиби, Ахалцихского уезда, мощность его равна 25.000 тонн в год (из всей продукции 80 проц. предназначены для экспорта).

Там же заканчивается постройка шоссейной дороги, протяжением в 15 км., на что трестом затрачено свыше 300.000 руб. Дорога будет обслуживать, помимо завода, также деревни Уравельского района, не имеющие хороших дорог, и курорт Уравели.

Одновременно с заводом строится электростанция, мощностью до 800 л. сил, жилища для рабочих, клуб и пр.

Строительство должно быть полностью закончено в 1930-31 г. (Закгаг).

Гидростанция им. Ленина расширяется

3 июля состоится торжественная закладка второй очереди гидростанции им. В. И. Ленина. На торжество закладки из Тифлиса выедут 500 чел. трудящихся.

Юбилей Д. Кдиашвили

29 июня в госопере был торжественно отпразднован юбилей 40-летней литературной деятельности писателя Давида Кдиашвили.

Юбилейный вечер открыла тов. Мария Орахелашвили, которая, охарактеризовав творчество Кдиашвили и его значение, приветствовала юбиляра от имени правительства и наркомпроса ССРГ. Затем юбиляра приветствовали: от федерации советских писателей Грузии—Гр. Робакидзе, совпрофа и железнодорожников тов. Нацвлишвили, горсовета—тов. С. Долидзе, АППГ—тов. Сандро Эсли, от высших учебных заведений проф. Кекелидзе, Сахелгами—Н. Мицишвили, от крестьян Симонети — Ломтадзе, от имени 2 груз. госуд. театра—руководитель театра К. Марджанишвили, театра им. Руставели—Нико Гоциридзе, культурного союза закавказских писателей—А. Чумбадзе, от армянской секции ФСПГ — Ширванзаде, Вартанян, Арази, Мартын и др., работпроса—проф. Ахвледиани, МХТ 2—Рейрот, клуба союза печатников—тов. М. Гогвадзе, рабочих арсенала—тов. Асламазов. Поздравительные телеграммы получены из Москвы, Армении, Азербайджана.

По постановлению совнаркома Грузии юбиляру присуждено звание народного писателя.

В ответном слове юбиляр благодарил все организации за внимание и опеку его деятельности.

Аппарат столовых расширяется

За намеренное ухудшение общественного питания, за невнимательное отношение к требованиям потребителей в течение только июня **в столовых Еркоопа снято с работы 60 человек.** Чистка работников общественного питания продолжается. Все граждане, имеющие материалы о недочетах в столовых Еркоопа, должны сдать их в отдел общественного питания.

По городу

● Для проверки того, как Еркооп заготовляет фрукты и овощи, СПСГ направляет на места рабочую бригаду, в состав которой входят 40 рабочих тифлисских фабрик и заводов.

„Показательная“ попойка

Винно-производственной артели инвалидов «Красная Кахетия», очевидно, наскучило торговать вином. Правление артели, а в особенности председатель ее Чубинишвили порешили дело развернуть шире.

В начале июня правление открывает в Окроканах своеобразное предприятие с сел.-хоз. уклоном. Открытием этого предприятия предполагалось показать окроканским крестьянам, как нужно работать.

Главное — открытие! Было оно назначено на 25 июня.

За неделю начались спешные приготовления к празднеству. Были заготовлены, со штампом артели и с собственноручной подписью Чубинишвили, пригласительные билеты. Было заколото 4 барана, сотня цыплят, приготовлено мороженое, закуски и пр.

Наконец, наступило долгожданное 25 июня. Чубинишвили еще раз проверил, сколько им было подписано и разослано пригласительных билетов. Оказалось—маловато. Тогда он стал об'езжать на автомобиле и приглашать на торжественное открытие, случайно, не по его вине забытых дорогих гостей.

К назначенному времени к Окраканам потянулись казенные и биржевые автомобили, а через фуникулер—пешие «паломники». Гостей собралось 65-70 человек.

Не даром в этот день кое-где сорвались [illegible] напрасно [illegible]

[illegible] «достижения» артели. [illegible] вленную корову, подразнили барана, пугнули курицу и шумно пошли к «трибуне».

Расселись. Выбрали «тамаду» т. Лотитидзе, и началось «открытие». Сначала открывали «Красную Кахетию», ее сменило «Персаты», а, под торжественное хлопанье пробок от «Чвепи», пробовались цыплята, баранина, сыр и другие образцы «показательной» продукции артели. Чубинишвили подходил к более «знатным» гостям и уговаривал, их: «Да вы кушайте, пейте, — ведь это наше, собственное, занимать никуда не пойдем».

Окрестности Окрокана огласились мощным застольным гимном. Затем подвыпившая компания пригласила фотографа и снялась на лоне природы вместе с коровами, а потом снова пили, пели.

Когда же настало время возвращаться в город (было уже около 8½ часов вечера), несколько ретивых товарищей из опаздавших захватили с собой бутылки с вином и по дороге еще чокались и прославляли творцов новой артели...

Этот «опыт» в области насаждения показательных предприятий для крестьян действительно нужно учесть и его учтет как должно КК райкома и ЦКК.

Л. МОЛОДЦОВ.

ФИЗКУЛЬТУРА

МАТЧ ДВУХ СБОРНЫХ

Состоявшийся 29 июня футбольный матч между первой и второй сборными профсоюзов Тифлиса дал победу первой сборной со счетом 3:1.

ТИФЛИССКИЕ ФУТБОЛИСТЫ В БАКУ

Вторая команда футболистов тифлисского «Динамо» сыграла три товарищеских матча в Баку. У второй команды бакинского «Динамо» тифлисцы выиграли со счетом 3:2 и проиграли первой «Динамо» (1:2) и коммунальникам (0:1).

«ДИНАМО»—СБОРНАЯ ПРОФСОЮЗОВ

2 июля на стадионе «Динамо» состоится футбольный матч между первой командой «Динамо» и сборной профсоюзов.

◆◆ **Легкая атлетика** 2 и 3 июля в Тифлисе проводятся большие легкоатлетические соревнования. В соревнованиях примут участие легкоатлеты Тифлиса, Кутаиса, Батума, Сухума и Поти.

ЮРИДИЧЕСКИЙ ОТДЕЛ

(Выходит по вторникам и пятницам)

Раб. Гусеву С., Батум. Заявление о приеме в союз следует подать в фабзавкомитет, который обязан внести его не позже, чем через две недели, на обсуждение цехового или общего собрания. В случае если местком не вынесет заявления на обсуждение общего собрания, поставьте об этом в известность ЦП союза.

Чл. союза ж.-д., кн. № 3186. Вы вправе квартиру не освобождать.

АЛЛО! СЛУШАЙТЕ!

1 ИЮЛЯ

8.30—рабоч. полдень, новости дня, концерт. 18—час пионера и школьника на груз. яз. 18.25—радиогазета на груз. яз. 19.05—для деревни беседа «Уборка и хранение зерна» на груз. яз. Лит.-муз. получас. Поверка времени. 20—заточн. комвуз на груз. яз. 20.25—газ. «Пролетарий» на арм. яз. 20.55—комсомольская радиогазета на рус. яз. Сообщение обсерватории. 21.30 — лит.-муз. вечер. Реклама. Последние новости и программа на 2 июля. Информац. о ходе XVI партс'езда.

2 ИЮЛЯ

8.30—рабоч. полдень, новости дня, концерт. 18—час октября на рус. яз. 18.25—радиогазета на груз. яз. 19.05—беседа — «Уход за сел.-хоз. инвентарем» на груз. яз. 19.30—докл. «Классовая борьба вокруг сел.-хоз кампании» на рус. яз. Поверка времени и сообщен. геофизич. обсерват. 20—радиогазета на рус. яз. 20.40—концерт студ. госконсерватории. Реклама. Последние новости и программа на 3 июля. Информац. о ходе XVI партс'езда.

СПРАВОЧНЫЙ ОТДЕЛ

ИЗВЕЩЕНИЯ

Позже 2 час. дня извещения не принимаются.

★ В помещ. Зак. РКИ, 1 июля, в 6 час. веч. (пр. Руставели, № 24, ком. № 2)—распир. совещание о безналичных расчетах по массовым платежам. Предлагается командировать своих представит.: Закнаркомфин, коказаводу № 1, Грузберкассе, Закберкассе, Наркомфину Грузии, совстраху, Жилсоюзу, Наркомпочтелю, Тусс, заводу им. 26, водоканалзаимному тресту, ЗСПС, центр. ком. сов. Грузии, зак. ком. сов. и СПСГ а также желат. присутств. представит. прессы и профсоюзов.

★ В ГПИГ сегодня, в 6 час. веч., в аул. № 10, на распир. произв. совещ. трансп. эксп. отд. докл. Аксенова о новом учебном плане. Приглаш. студ. и препод.

★ **В Закдорпросоже,** комн. № 2, сегодня, в 12 час. дня—засед. бюро ячейки КП (б) института путей сообщ. Явка чл. и канд. бюро обязат.

РАСПИСАНИЕ

пассажирских поездов по ст. Тифлис

(Время местное).

Отправление:

На Москву № 1 кур. (по понед., пятн.)—18 ч. 45 м.; № 17 скор.—21 ч. 30 м., **на Баку** № 73 почт.—24 ч. 35 м.; № 51 пас.—17 ч. 25 м.; **на Джульфу** № 75 почт.—14 ч. 40 м.; **на Эривань** № 53 пас.—22 ч. 20 м.; **на Ленинакан** № 55 пас. 8 ч. 00 м.; **на Телав** № 77 почт.—10 ч. 05 м.; № 57 почт.—24 ч. 95 м.; **на Батум** № 74 почт.—7 ч. 00 м.; № 14 ас.—21 ч. 2[illegible] м.; № 46 пас.—19 ч. 25 м.; **на Поти** № 49 пас.—20 ч. 15 м.; **на Боржом** № 106 пас.—16 час. 35 м.; **на Гори** № 112—15 ч. 35 м.

Прибытие:

Из Москвы № 2 кур. (по воскр., четверг.)—14 ч. 05 м.; № 18 скор.—8 ч. 15 м., **из Баку** № 74 почт.—7 ч. 45 м.; № 52 пас.—16 ч. 55 м.; **из Джульфы** № 76 почт.—0 ч. 2[illegible] м.; **из Эривани** № 54 почт.—13 ч. 40 м.; **из Ленинакана** № 56 пас.—22 ч. 35 м.; **из Телава** № 78 почт.—6 ч. 35 м.; № 58 пас.—19 ч. 00 м.; **из Батума** № 73 почт.—23 ч. 35 м.; № 43 пасс.—9 ч. 10 м.; № 45 пасс.—5 ч. 30 м.; **из Поти** № 47 пас.—8 ч. 20 м.; **из Боржома** 105 пас.—7 ч. 45 м., **из Гори** № 111 пас.—22 ч. 52 м.

РАСПИСАНИЕ

пароходных рейсов Совторгфлота по порту Батум.

Отправление:

Экспрессные рейсы по средам—22 ч.; по субботам—21 ч. 30 м.; скорые рейсы по понедельникам и пятницам—22 ч.; товаро-пассажирские рейсы по четвергам—24 часа

Прибытие:

Экспрессные рейсы по средам и субботам—13 ч. 20 м.; скорые рейсы по понедельникам и пятницам—17 ч.; тов.-пас. рейсы по четв.—17 ч. 40 м.

С 19 июля вводится третий экспрессный рейс по расписанию уже открытых рейсов.

ЕДА, 2 июля. ПОСЛЕДНИЙ РАЗ
Участием известной артистки Е. Т. ЖИХАРЕВОЙ А. Островский.
БЕЗ ВИНЫ ВИНОВАТЫЕ
Предв. прод. был. в кассе театра с 11—3 и 6—9 ч. веч.
Членам профсоюзов по талон. и по заявкам месткомов 30% скидки. 3512

Лучшая картина ...ТЕР в ЛИЦО | Им. Розы Люксембург б. Мишон Нач. 1 с. в 7 ч. | ТАНИ ЮН в картине ВИХРЬ на ВОЛГЕ 3623
...ДИ РЕБЕНКА | Зимний Аполло | Последний день 5 и 6 сер. ОТВЕРЖЕННЫЕ
...СТРАХ по роману С. Цвейга. | Солей Нач. 1с. в 7 ч. | ЧАРЛИ ЧАПЛИН в своих комедиях (эволюция творчества)
последний день 1-ая КОННАЯ
...ЭТЕРИ и АПОЛЛО—гастроли ДАВЫДОВА (гавайская гитара). 3499

...ВЕРГ, 3 июля, Концерт артиста Московского гос. большого театра
...АТОЛИЯ НИКОЛАЕВИЧА САДОМОВА (баса)
...арт. Е. В. Доброзольской (сопрано) и своб. худ. Б. В. Боярского (рояль)
...в 8½ час. вечера. Билеты продаются в кассе театра с 11—3 и с 6—9 ч. веч. 3514

СЕГОДНЯ, со ВТОРНИКА, 1-го июля, в летнем кино
...ЛЛО (по саду Дарбази) | ЭТЕРИ (в салу госоперы)
...з. картина производства ...ЕРО-ФИЛЬМ
...ди ребенка | СТРАХ по роману С. ЦВЕЙГА.
Нач.: 1 с.—7-30; 2 с.—9-55; 3 с. 11-15 | Начало: 1 с.—9 ч., 2 с.—11 ч.
На эстрадах гастроли виртуоза на гавайской гитаре
ДАВЫДОВА
На 1-й сеанс в 7 ч. 30 м. в пом. Дарбази все места по 40 к. 3500

...ПРАВЛЕНИЕ ТИФЛИССКОГО ...ОГО РАБОЧЕГО КООПЕРАТИВА
...до сведения уполномоченных и кан... Еркоопа, что в четверг, 3-го июля, ров... веч в помещ. Еркоопа (ул. Кореса, ...таж), НАЗНАЧЕНО ОТКРЫТИЕ 20 ...Я УПОЛНОМОЧЕННЫХ ЕРКООПА.
...Контрольн. цифры на 1930-31 г. ...при реализац. выполн. пост. ЦК ...пиализма 20 г. 3. и разные дела.
...приходится преодолевать массы всех трудностей, связанные с техникой ...отсталостью, неграмотностью нашей страны, ...ные еще с тем, что мы нах... в капиталистическом окружении, ...связанные с обострением к... борьбы внутри страны, в с... развернутым социалистическое ...ступлением. Отсюда понятн... решающую роль играет пропаг... ...ализации и организации м... сюда снова и снова должно ...

ПРИЕМ ПОДПИСКИ И ОБ'ЯВЛЕНИЙ от 8 ч. утра до 4 ч. дня ЕЖЕДНЕВНО.

ПИСАТЬ красиво научу, исправляю почерк в короткий срок. Ул. Кецховели (б. Лорис-Меликовская), 4, кв. 2. 3241 3-1

...ЯЮ ул., 42 метр. ...ступлением. ...ние. Тел. 8-70. 3452

Летний клуб МЕЛЕНТРУД им. Д. Мачавариани (б. Стебла, Исп. 19)
Во ВТОРНИК, 1 июля, концерт восточной музыки с участием СУРЕЯ-ХАНУМ
В програ.: балет, танцы, бубен и др
В саду духовой оркестр под упр. Цхомелидзе. 3620
В СРЕДУ, 2 июля, последний концерт в Тифлисе заслуж. артиста республики Б. С. БОРИСОВА с большой содержательной программой
Ужин до 2-х часов ночи.

Издательство „ЗАРЯ ВОСТОКА“
Тифлис, проспект Руставели, 36.
Продолжается подписка на большую ежедневную краевую газету ЗАРЯ ВОСТОКА с приложением собрания сочинений В. И. ЛЕНИНА 3-е издание.
Подписка принимается с 1-го июля 1930 г. по 1 июля 1931 г. (годовая).
Подписная плата за газету в год с приложением собрания сочинений Ленина в 27 томах 35 рублей.
Допускается рассрочка платежа: при подписке 5 рублей, а остальные 30 рублей ежемесячно 20-го числа каждого месяца, по 5 рублей в месяц.
Рассылка книг производится после уплаты очередного взноса, т. е. после 20-го числа, ежемесячно по три книги и в месяц.
Подписчикам, уплатившим подписную плату полностью—выдается 18 книг единовременно, а остальные по мере выхода из печати.
Подписку и деньги направлять исключительно в главную контору издательства „Заря Востока“, Тифлис, пр. Руставели, 36.

Издательство МК ВКП(б) МОСКВА, Тверская, 15 „РАБОЧАЯ МОСКВА“
Издания на II-е полугодие (июль—декабрь) 1930 г.
ЧИТАЙТЕ, ВЫПИСЫВАЙТЕ, РАСПРОСТРАНЯЙТЕ самые дешевые и популярные журналы:
„ПЯТИДНЕВКА“ —общественно-политический, литературно-художественный иллюстрированный журнал (выходит 6 раз в месяц). 1 м.—25 к., 3 м—75 к., 6 м.—1 р. 50 к., 12 м.—3 р.
„ДЕЛЕГАТКА“ —литературно-художественный иллюстрированный журнал (выходит 4 раза в месяц). 1 мес. 30 к., 3 мес—90 к., 6 мес.—1 руб. 80 к., 12 мес.—3 руб. 60 коп.
„МАССОВИК“ —руководящий журнал для низового актива (выходит 3 раза в месяц). 1 мес. 20 к., 3 мес.—60 к., 6 мес.—1 руб. 20 к., 12 мес—2 руб. 40 коп.
„ИСКОРКА“ —многокрасочный детский журнал с двумя бесплатными приложениями (вых. 1 раз в месяц). 1 мес.—25 к., 3 мес.—75 к., 6 мес.—1 руб. 50 к., 12 мес.—3 рубля.
ПОДПИСКУ и ДЕНЬГИ НАПРАВЛЯТЬ:
МОСКВА, издательству „РАБОЧАЯ МОСКВА“, Тверская, 15; во все почтово-телеграфные конторы, отделения, агентства, письмоносцам и газетоносцам, во все городские и железнодорожные киоски „Союзпечати“; в книжные полки кооперативных организаций. 3501

ОБМЕНЯЮ в Тифлисе комн. ...удобств. на ...ЭРИВАНЬ. Сар.: Эривань, ...ческая, ...тут Агарова 3516
К РЕБЕНКУ ищет место оп. воспит., зн. муз., ...ком. яз., подгот. в русск. труппе. ...ки, сол. реком. Писать: пр. Плех. ...пр., 100, кв. 11, учительнице. 3618
В КИСЛОВОДСКЕ в центре курорта обмен... 22 м. на такую же в ...Сар.: Тифлис, посредн...

ПОЗВОНИТЕ 16-73 В случае неаккуратной доставки газеты „ЗАРЯ ВОСТОКА“
Ищу квартиру светлую, для многосемейного. Адр.: Ленинский район, Оберовская, 1г, Цурцумия, для ...Кварацхелия. 3444
Нижесл. документы (утерянные и похищенные) считать недействительными
Хлебн. кн. Марии Баязидуровой Аттест девятилетки Микича Кесеяна
Хлебн. кн. Александра Макоменко
Хлебн. кн. Эрны Крауэ
Мол. аб. Портрата Давыдова
Метр. свид. Сергея Меликбекова
КСМ бил., воен.-уч. кн., уд. об окон. курсов мл. комсостава, удост. об окон. совпартшколы Александра Вартанова
Хлебн. кн. Атора Шароева
Бюллетень Баграта Гониева
Уд. личн. Маргариты Годгард
Хлебн. кн. Овакима Саакина
Кн. Заитпо Василия Кароли
Хлебн. кн. Артема Оганесова
Уд. личн., пром. свид., кустаря Карапета Карапетяна
Уд. личн. желдор. Вагаба Гасанова
Профкн. горняков Михаила Цехтинова
Кн. Гяндж. ЦРК и хлебн. кн. Семена Арутюняна
Кн. Гяндж. ЦРК и хлебн. кн. Гасана Насибова
Кн. Гяндж. ЦРК Розы Абрамовой
Кн. Гяндж. ЦРК Керима Гуливева
Член. кн. Заитпо Ибрагима Гашим-заде
Заб. кн. Заитпо Иса Джафарова
Хлебн. кн. Гусейна Сафарова
Хлебн. кн. Арутюна Ходжаяна
Расч. кн. Зайра Гасан-кызы
Расч. кн. Гасана Алярбекова
КСМ бил. Омура Салманова
Аттест. об окон. школы 1-й ст. Мамеда Али-заде
Профкн. горняков Левона Геворкова
Профкн. наборщ Ивана Коринтели
Профкн. строит. Задобея Туаева
Профкн. текст. Ягуба Багирова
Профкн. землес Мехти Гусейнова
Профкн. землес Кафара Курбан-оглы
Профкн. ОТС и удост. о службе Петроса Сейранова
Уд. личн. Мандуха Шулинова
Уд. личн. Ивана Корнеева
Уд. личн. желдор. Али Сулейманова
Уд. личн. желдор. Александра Лоскутова
Уд. личн. желдор. и провиз. бил. Гамида Гамидова
Воен.-уч. кн. Аскера Наджафова
Воен.-уч. кн. Бурцева А. Н.
Воен.-уч. кн., профкн. строит и уд. личн. Александра Уварова
Залог. кн. обл. 2 займа инд. Ивана Китаева
Хлебн. кн. Владимира Мищенко
Хлебн. и т. Михаила Картаи
Хлебн. кн. Петра Картаи
Партбил., уд. личн., разреш. на ношен. оружия, выд. ЗакОГПУ Николая Саприкина
Закрен. тал. III займа инд. 2/5, № 4, серия—48716,17,21,27,29, 33,34,37,39, № 7, серия—28743, 50,38,41,42,41,57,58,65,77,88,3800 Николая Саприкина
Воен.-уч. бил. Петра Кивви
Хлебн. кн. Фадима Диасамидова
Преподавательница с многол. практ. готов. за все группы девятилет. по всем предм. взросл. и детей Подготовка во все уч. зав. уроки русск. яз. кавказцам Пушкинская ул., 11, от 11 ч. дня до 8 ч веч. 3288 10-1
Преподав. высш. квалиф. дает уроки МАТЕМАТИКИ по подгот. на аттест. зрел., в восн. акад., пуз, рабфак, спецтехникум, для самообразов. и переэкзамен., а также по предметам семилетки. Плехановский пр., 25 (ход с угла, 1-й подъезд). 9—1 ч., 4—6 ч. 3310 5—3
ПРОДАЮТСЯ породистые шпицы К. Петкин (б. Елизаветинская), 92 кв. 1, Гадалиба, 12—6 ч. веч. 3517
ПЕРЕВОДЫ И ПЕРЕПИСКА на всех языках Ул. Коминтерна, 6, во дворе, 8. 3417 5—1

БОЛЬНИЦА и поликлиника Красного креста им. С. ОРДЖОНИКИДЗЕ (б. Германская).
Ул. Кемо, 64; Набережная, 15. Тел. 9—17 и 21-95.
ОТДЕЛЕНИЯ БОЛЬНИЦЫ: Хирургическое зав. проф. А. Мачавариани; Уха, горла и носа зав. проф. Н. Асписов; Гинекологическое зав. проф. Г. Гамбарашвили; Терапевтическое зав проф. А. Аладашвили; Акушерское зав. проф. И. Тикандзе; Рентгеновское зав. д-р Г. Назаришвили; Лаборатория д-р И. Хатридзе, Н. Палиашвили и В. Чигогидзе.
Прием всевозможных анализов (серологическ., бактериологическ., реакция „Вассермана“ и др.).
ПОЛИКЛИНИКА: В вышеуказанных кабинетах консульт. те же профессора. Прием от 11 ч. до 1 ч.
КАБИНЕТЫ:
от 2—3 ч. проф. Г. Мухадзе—вторн., четв. и суббота
Хирургический от 3—5 ч. д-р Г. Чачикян—понед., среда пятница.
Терапевтическ. от 2—4 ч. проф. Ш. Микеладзе—вторн., четв., суб.
от 2—3 ч. проф. М. Цинамдзаришвили—пон., среда, пятн.
Внутр. и детск., туберкулез от 4—5 ч. д-р Я. Воробьев—ежедневно.
Гинекологическ. от 4—6 ч. д-р Н. Туманов—ежедневно.
Урологический от 2—4 ч. —ежедневно.
Губы, десна от 11—1 ч. доцент М. Абаканян—ежедневно.
Уха, горла, носа от 9—11 ч. утра д-р Д. Джанаридзе—ежедн.
от 11—1 ч. д-р Т. Тевзадзе—ежедневно.
от 3—4 ч. проф. Н. Асписов—ежедневно.
Глазной от 1—3 ч. проф. В. Мухелишвили—ежедневно.
Венерологический от 4—6 ч. д-р А. Джанарашвили—ежедневно.
от 4—6 ч. д-р Топуридзе.
Нервных болезней от 2—3 ч. проф. С. Кипшидзе—ежедневно.
Детские болезни от 2—4 ч. д-р М. Угрелидзе
Кожно-венерич. от 2—4 ч. д-р Д. Кипшидзе
Зубоврачебный от 2—3 ч. д-р В. Готвен
При поликлинике физио-терапевтический кабинет. Производятся лечение физич. методами.
Плата за прием больных в поликлинике—1 рубль.

ГОС. ИНСТ. ФИЗИАТРИИ И КУРОРТОЛОГИИ им. Миха Цхакая (ул. Ленина, № 49).
ЛЕЧЕНИЕ АМБУЛАТОРНОЕ И СТАЦИОНАРНОЕ
Все виды физических методов лечения: электролечен. углекисл. ванны, светолечение, механотерапия, рентгено-радиотерапия, ингаляции, рентгено-диагностика.
по ВНУТРЕННИМ (спец. болезни сердца, обмена веществ, пищеварит. органов, ревматические заболевания и др.).
По нервным и женским болезням.
Консультация по женск. от 12—1 ч. проф. Г. Гамбарашвили—вторн. и пятн.
по внутр. от 12—1 ч. доцент И. Кониашвили—вторн. и пятн.
по нервн. от 11—12 ч. д-р Г. Поладзе—ежедн.
ПРИЕМ БОЛЬНЫХ ЕЖЕДНЕВНО от 10 ч. утра до 1 ч. дня
Запись боль