Пролетарии всех стран, соединяйтесь! Proletarlar bütün elqelerden birleşiniz! Пролетарии всех стран, соединяйтесь! Proletarlar bütün elqelerden birleşiniz!

Год издания 9-й

ЗАРЯ ВОСТОКА

ОРГАН ЗАККРАЙКОМА ВКП (б) И ЦИК ЗСФСР

РЕДАКЦИЯ И ГЛАВНАЯ КОНТОРА: ТИФЛИС, ПР. РУСТАВЕЛИ, 36. ТЕЛЕГРАФНЫЙ АДРЕС: ТИФЛИС—ЗАРЯ

ТЕЛЕФОНЫ РЕДАКЦИИ И ГЛ. КОНТОРЫ:

Телефонограммы	26-11	Экон. „Сов. Закавказье" и культ.-быт. отд.	7-49
Редактор	5-34	Отд. информации и репортаж	34-96
Отв. секретарь	3-91	Зав. вед. и бухгалт.	25-31
Ночной секретарь	9-10	Отд. распр. и объяв.	16-73
Рабоч. и отд. масс. раб.	5-04	Отдел об'явлений	26-11
Парт. отд. и „Л. РКИ"	14-14	Типография	2-70 и 5-08
Иностр., Востока и ин.-худ. отд.	20-87	ФЗМК	20-68

РУКОПИСИ НЕ ВОЗВРАЩАЮТСЯ

С ЖАЛОБАМИ НА НЕДОСТАВКУ ГАЗЕТ В ТИФЛИСЕ ЗВОНИТЬ ПО ТЕЛЕФОНУ 16-73

ПОДПИСНАЯ ПЛАТА на 1930 г.:

на 12 мес.—12 руб. | на 3 мес.—3 руб.
на 6 мес.—6 руб. | на 1 мес.—1 руб.

За-границу: На 1 м.—75 мн. золотом, 3 м.—2,25 долл., 6 м.—4,5 долл., на 12 м.—9 долларов.

Подписка заграницу принимается только в иностранной валюте

ГАЗЕТА ВЫХОДИТ НЕПРЕРЫВНО

Среда, 9 июля 1930 г.
№ 181 (2449) Цена 5 коп.

ТАРИФ НА ОБ'ЯВЛЕНИЯ (ЗА СТРОКУ НОНПАРЕЛИ):

Передняя текста	2 р. — к.
Средн. „	— 2 р. — к.
Иног.: пов. „	— 1 р. 50 к.
средн. „	— 3 р. — к.

При многократном печатании—скидка по соглашению. Сверх тарифа взим. 10 проц. городского налога

ПРИЕМ ПОДПИСКИ и ОБ'ЯВЛЕНИЙ ЕЖЕДНЕВНО с 8—4 ч. дня После указанного срока взим. дополн. 10%

ОТДЕЛЕНИЯ: Москва—Мал. Ржевский пер., 6, Баку—Бибер., 67, тел. 5-33. Батум—ул. III Интернационала, 33, тел. 1-92. Гянджа—ул. Сабира, тел. 1-44. Ленинакан—ул. 23, тел. 79. Сухум—Набережная Ленина, 15. Эривань—ул. Абовьяна, 8, тел. 69.

СЕГОДНЯ В НОМЕРЕ

XVI С'ЕЗД ВКП (б): Отчет делегации ВКП (б) в ИККИ — доклад тов. Молотова. Прения по докладу тов. Молотова. Вчера на съезде.

Г. РЫКЛИН — «В связи с одной репликой».

РАЙОННЫЕ СОБРАНИЯ партийного актива Москвы начали обсуждать решения XVI с'езда ВКП (б). Актив требует от бывших лидеров правой оппозиции полного признания своих ошибок и решительной борьбы за генеральную линию партии.

ЗАГРАНИЦЕЙ: Финляндское правительство арестовывает коммунистов.—Умер известный писатель Кнут Гамсун.

ПО ЗСФСР: Контрольные цифры промышленности на 1931 г.—Ошибки сел.-хоз. кооперации (постановление президиума союза обществ).

СТАТЬИ: ПЕРЕДОВАЯ — «Под ленинским знаменем Коминтерна»; М. БЕЖАНИШВИЛИ — «Распределение доходов и урожая в колхозах»; В. ТАЛАХАДЗЕ — «Вооружим работников соваппарата марксистско-ленинской теорией».

СТИХИ: Г. КРЕЙТАН — «Победитель».

Вниманию подписчиков газеты „ЗАРЯ ВОСТОКА" с приложением собрания сочинений В. И. ЛЕНИНА

8 июля начинается рассылка очередной—19-й—книги приложения: XV тома. 4—1 Изд-ство „ЗАРЯ ВОСТОКА"

ПОД ЛЕНИНСКИМ ЗНАМЕНЕМ КОМИНТЕРНА

«У нас, в СССР, растущий под'ем социалистического строительства и в промышленности и в сельском хозяйстве. У них, капиталистов, растущий кризис экономики и в промышленности, и в сельском хозяйстве». Так охарактеризовал т. Сталин нынешнее положение «у нас и у них». К XVI с'езду партии со всей очевидностью подтвердился анализ XV с'езда ВКП (б) и VI конгресса Коминтерна о шаткости и гнилости «стабилизации» капитализма.

Жестокий экономический кризис, развивающийся на базе общего кризиса всего послевоенного капитализма, охватывает одну страну за другой. И, что особенно характерно и важно, этот кризис с особенной силой проявился в стране буржуазного «процветания», в цитадели капитализма — САСШ. Это обстоятельство, как указал т. Сталин, «не может не вести к колоссальному расширению сферы влияния кризиса, обострению кризиса, накоплению сверхсметных трудностей для мирового капитализма».

Экономический кризис неизменно обостряет по всем линиям присущие капитализму противоречия. Растут и обостряются противоречия между буржуазией и рабочим классом, между империалистическими странами, между империализмом и колониальными странами, между странами-победительницами и странами побежденными. И с особенной силой растет и обостряется противоречие между всем загнивающим капиталистическим миром и крепнущим, строящим социализм Советским Союзом. В этих условиях обостряющихся противоречий капитализма развивается мировое коммунистическое движение.

Доклад т. Молотова на XVI с'езде с исчерпывающей полнотой обрисовал современное состояние рабочего движения в капиталистических странах, работу отдельных секций Коминтерна и их тактику на нынешнем этапе классовой борьбы, руководство Коминтерна и роль делегации ВКП (б), наконец, ближайшие перспективы мирового коммунистического движения и задачи компартий.

«Нарастание элементов нового революционного под'ема,—говорит т. Молотов,—бесспорный факт. Из этого вытекают изменения в тактике коммунистических партий». Этот новый революционный под'ем был с особенной четкостью указан в решениях VI конгресса Коминтерна, и, исходя из этого, конгресс наметил тактику коммунистических партий в капиталистических странах.

Отвергнув заимствованную у социал-фашизма бухаринскую теорию «организованного капитализма», VI конгресс определил третий период послевоенного развития капитализма, как период дальнейшего расшатывания стабилизации, как период дальнейшего роста противоречий и резкого обострения классовой борьбы. В противовес правооппортунистической установке на «мирное сожительство» с социал-демократией VI конгресс заострил внимание компартий на необходимости самой решительной борьбы с социал-фашизмом, особенно с его «левым» крылом, прикрывающим революционными фразами свою контрреволюционную сущность. В решениях VI конгресса получила свое дальнейшее развитие тактика «класс против класса», намеченная еще IX пленумом ИККИ, происходившим через 2 месяца после XV с'езда ВКП (б). Эта новая тактика компартий во весь рост поставила перед нами задачу самостоятельного руководства экономическими боями пролетариата, задачу завоевания большинства рабочего класса, задачу самой ожесточенной борьбы с социал-демократией и беспощадного разоблачения ее предательской политики.

Эта тактика потребовала перестройки рядов самих компартий и их дальнейшей большевизации. Об'явив решительную борьбу на два фронта с уклонами от ленинизма, VI конгресс сосредоточил главный огонь против наиболее опасного правого уклона, являющегося явной агентурой социал-фашизма в рядах компартий. Жалкая группа правых оппортунистов, опиравшаяся на т. Бухарина, получила на конгрессе жестокий отпор и, изгнанная в дальнейшем из секций Коминтерна, открыто перешла в лагерь врагов рабочего класса.

Решения VI конгресса Коминтерна получили блестящее подтверждение за истекшие два года. Подтвердился и общий анализ нынешнего третьего периода, оправдалась на опыте и тактика компартий, намеченная конгрессом. На наступление капитала, ищущего в усилении эксплоатации выхода из кризиса, рабочий класс отвечает ростом стачечного движения, выступлениями безработных, политическими демонстрациями.

Особенно характерно, как указывает т. Молотов, стачечное движение за последние два года в двух «странах-победительницах» — во Франции и в Англии. Во Франции общее число стачечников в 1928 г. равнялось 222.000, в 1929 г.—470.000. В Англии соответственно — 124.000 и 532.000. И если в Германии за эти годы мы не наблюдаем такого роста стачечного движения, то это об'ясняется в первую очередь предательской политикой ставшей у государственного руля социал-демократии. В Германии «социал-демократия и ее реформистские профсоюзы сделали все для удушения пролетарской борьбы против наступающего капитала». Однако, пребывание у власти социал-демократии и открытый переход ее на сторону буржуазии, в еще большей мере разоблачили ее в глазах широких пролетарских масс. Социал-демократия закончила свое бесславное «пребывание в министрах», значительно ослабленной, тысячи рабочих ушли из ее предательских рядов и вступили в компартию.

Нарастание элементов революционного под'ема дает о себе знать не только в общем числе стачек, но и в том факте, что эти стачки все в большей мере приобретают политический характер. От борьбы чисто экономической, борьбы с отдельными капиталистами или с отдельными группами капиталистов, рабочий класс переходит к борьбе со всей капиталистической системой в целом. Рабочий класс направляет свои удары против буржуазного государства, выставляя революционные лозунги коммунистической партии.

В мощных многотысячных демонстрациях 1 мая, 6 августа и других рабочий класс выражает свою боевую готовность выступить под ленинскими знаменами Коминтерна против буржуазного государства, за Советский Союз, за советскую власть.

Революционный под'ем нарастает и в странах империализма, и в странах колониальных. В Китае, Индии, Палестине, Индокитае — всюду высоко поднимается революционная волна, подтачивающая шаткое здание мирового капитализма. И всюду в этих странах ведущей силой выступает молодой, но уже крепнущий и закаляющийся в революционных боях рабочий класс. Всюду на передовых классовых позициях выступает компартия, а в таких странах, как Индия, в порядке дня стоит задача организации массовой коммунистической партии, которая должна стать и будет организующим и руководящим боевым авангардом рабочего класса.

В борьбе за завоевание большинства рабочего класса коммунистические партии всех стран ведут упорную борьбу с уклонами в своих собственных рядах. Наряду с идеологическим разоблачением правого и «левого» уклонов от ленинизма и примиренчества компартии решительно изгоняют из своих рядов неисправимых оппортунистов. Компартии Германии, Франции, САСШ, Швеции, Польши и др. за последний период вели особенно упорную борьбу с оппортунистами, проникшими даже в отдельных случаях в их руководящие органы. Исключив этих ренегатов, компартии тем самым укрепили свои ряды, подняли их классовую боеспособность, сделали новый шаг по пути большевизации, тверже стали на позиции ленинизма.

Из года в год растет идейно-политическое влияние коммунистических партий. Все новые отряды рабочего класса становятся под боевые ленинские знамена Коминтерна. Растут коммунистические авангарды не только в старых капиталистических странах с развитым рабочим движением. Растут молодые коммунистические партии в странах более «позднего» капитализма—в странах Южной Америки, Австралии, Африки, Китая и т. д. Коминтерн охватывает своим влиянием рабочий класс в таких странах, где II Интернационал никогда не имел своих организаций. Влияние Коммунистического Интернационала неизмеримо превзошло влияние II Интернационала в лучшие годы его расцвета. Коминтерн имеет свои секции почти во всех уголках мира, далеко перешагнув рамки Европы, за которые никогда не выходил II Интернационал.

Но коммунистические партии еще не освободились от многих своих весьма существенных недочетов. Еще не всюду с корнем вырваны традиции социал-демократии, еще часто слаба работа на предприятиях, еще не всегда в достаточной мере крепка связь с широкими рабочими массами и с массовыми организациями пролетариата, еще не изгнаны из компартий все оппортунистические элементы, все правые и «левые» уклонисты, изнутри мешающие росту классовой боеспособности, препятствующие дальнейшей большевизации. Ликвидация этих недочетов является важнейшей задачей всех секций Коминтерна, т. к. только при этом условии будет уничтожено часто наблюдающееся несоответствие между ростом идейно-политического влияния компартий и организационным закреплением достигнутых успехов. Мобилизуя все свои силы на борьбе с недочетами в практической работе, компартии добьются решающих побед в развертывающихся классовых боях.

Капиталистический мир вступил в полосу жесточайших потрясений. Уже сейчас экономический кризис начинает в ряде стран перерастать в кризис политический. Рабочий класс все больше переходит в контрнаступление, начался капитализму первые сокрушительные удары. Коммунистические партии всех стран должны быть готовы к грядущим величайшим классовым битвам, к международной пролетарской революции. Сплачивая свои ряды вокруг Коминтерна, ведя неустанную борьбу на два фронта, и в первую очередь с наиболее опасным правым уклоном, высоко поднимая боевое знамя ленинизма, коммунистические партии поведут за собой рабочий класс и широкие массы трудящихся на штурм капитализма, в последний и решительный бой.

XVI С'ЕЗД ВКП (Б)

ОТЧЕТ ДЕЛЕГАЦИИ ВКП (б) В ИККИ

Доклад тов. Молотова

Товарищи! Пройденный со времени XV с'езда этап в развитии мирового коммунистического движения имеет исключительно важное значение. Это связано с глубокими изменениями в экономическом и политическом развитии капиталистических государств, с одной стороны, и СССР—с другой.

Развертывающийся в странах капитализма экономический кризис ведет к подрыву капиталистической стабилизации. Этот кризис приобрел теперь мировой характер. Он развивается на базе общего кризиса капитализма, с исключительной силой углубляя последний. Развитие экономического кризиса ведет в отдельных странах к перерастанию его в кризис политический.

На почве растущего кризиса мирового капитализма обостряются все противоречия капиталистической системы.

В области международных отношений теперь все более и более обостряются противоречия между капиталистическими странами. Борьба за мировую гегемонию приобретает невиданное напряжение. Наряду с этим противоречия между странами империализма, с одной стороны, и колониями и зависимыми странами—с другой, также обнажаются и обостряются. Это в особенности относится к Индии и Китаю.

В то же время происходит дальнейшее обострение противоречий внутри капиталистических стран. Выраженном этого является растущая фашизация буржуазных государств. При этом социал-демократия быстро идет по пути перерождения в социал-фашизм.

Вместе с тем изменяется характер классовой борьбы в странах капитала. Борьба пролетариата против буржуазии все больше переходит в контрнаступление. Нарастание элементов нового революционного под'ема—бесспорный факт. Из этого вытекают изменения в тактике коммунистических партий.

Все это ставит работу компартий и Коминтерна в целом в новые условия. Все это требует приспособления работы компартий к новым задачам революционной борьбы.

Мировой экономический кризис в буржуазных странах, с одной стороны, и победоносное строительство социализма в СССР—с другой, небывало подымают роль Советского Союза, как международного фактора. Усиливающийся развал капиталистической стабилизации, возрастающий под'ем социалистического хозяйства СССР, как никогда, раскрывают перед передовыми массами рабочего класса всех стран и угнетенными массами колоний неизбежность краха капитализма. Успехи социалистического строительства СССР являются призывом к борьбе за победу социализма.

Коминтерн своевременно дал оценку этим основным фактам мирового экономического и политического развития. Особое значение в этом отношении имеют решения VI всемирного конгресса. В них в основном дан анализ мирового развития и его перспектив, нашедший полное подтверждение в последующих событиях. Эти решения Коминтерна принимал в борьбе с разного рода оппортунистическими течениями, особенно в борьбе с правым уклоном в компартиях. Значение этой борьбы раскрывается теперь перед самыми широкими массами пролетариата, и события наглядно подтверждают, что только последовательная борьба за ленинскую политику Коминтерна могла обеспечить коммунистическому движению все более растущую мобилизацию рабочих масс под знаменем революционной борьбы за свержение гнета капитала.

Перейду к основным вопросам, стоящим перед Коммунистическим Интернационалом.

I. Нарастание кризиса мирового капитализма и линия Коминтерна

1. О мировом экономическом кризисе

Начну с вопроса об экономическом кризисе. Тов. Сталин в политическом отчете ЦК уже дал достаточный анализ этого кризиса. Мне придется сделать лишь несколько замечаний.

Почти накануне кризиса в Америке вышла известная книга гуверовского комитета под названием «Новейшие изменения в экономике САСШ». В этой книге рассматриваются все стороны хозяйственного развития САСШ, в ней же дается общая оценка перспектив хозяйственного развития Америки.

В этой книге нынешнего американского президента Гувера не было мысли о том, что Соединенные Штаты стоят накануне глубочайшего экономического кризиса. Но там зато сказано следующее:

«Мы имеем перед собой безграничное поле, и имеются новые потребности, которые по мере своего удовлетворения будут бесконечно прокладывать дорогу для еще более новых».

Более того, в книге отвергается даже возможность кризиса, в ней говорится:

«Некогда характерной чертой экономического процесса был прерывистый ход производства и потребления, процесс был скачкообразный и не поддавался предвидению, перепроизводство сменялось приостановкой производства, дабы потребление могло подтянуться. На протяжении 7 лет, обозреваемых нами (дело идет о периоде 1922-1929 г.г.,—М.), с полной очевидностью выступает равновесие производства и потребления. («Новейшие изменения в экономике С.-А. С. Ш.», том I, стр. 15).

Как видно из этого, господин Гувер и его экономический комитет уверенно смотрели вперед, твердо надеясь на то, что перед северо-американским капитализмом «безграничное поле» развития и что руководители политики САСШ обеспечили «равновесие производства и потребления» и избавились от «прерывистого хода производства и потребления», т. е. избавились от новых кризисов.

И вот, почти на другой день после выхода этого издания, в Америке начали проявляться первые симптомы приближающегося кризиса. Считают началом кризиса САСШ октябрьский биржевой крах в Нью-Йорке, но признаки ухудшения кон'юнктуры наметились еще раньше. Уже с июля начинается понижение кон'юнктуры в САСШ, а также в Германии, с тех пор кризис развернулся и превратился в мировой кризис.

Одним из ярких показателей этого процесса является сокращение внешней торговли. И действительно, внешняя торговля 48 стран, вместе взятых, в первую четверть 1930 года по сравнению с соответствующим периодом прошлого года уменьшилась на 9,6 проц. В сильнейшей мере это коснулось крупных капиталистических стран, где сокращение внешней торговли (в апреле 1930 года по сравнению с апрелем 1929 года) пришло такие размеры (в процентах):

	Импорт.	Экспорт.
Соед. Штаты	25 проц.	22 проц.
Германия	29 проц.	21 проц.
Англия	19 проц.	23 проц.
Франция	11 проц.	15 проц.

Настоящий кризис является кризисом перепроизводства. Это значит, что продукция капиталистической промышленности не находит себе достаточного сбыта. Поэтому в ряде стран происходит приостановка роста и даже значительное сокращение производства. Так, например, индекс промышленной продукции первой четверти 1930 года по сравнению с соответствующим периодом предыдущего года понизился: в Германии—на 7,8 проц., в САСШ—на 11 проц., в Польше—на 16,7 проц. Для Англии соответствующий индекс почти остался стабильным, повысившись всего на полпроцента, и только для Франции он повысился на 4,8 проц.

Можно-ли сказать, что капитализм особенно быстро развивался в послевоенное время? Нет, этого нельзя сказать. За исключением САСШ и Франции, размеры производства недалеко ушли от довоенного уровня. Если взять Европу без СССР, то это сказывается по важнейшим отраслям промышленности (сырье, уголь, нефть, металлы, химикалий, пищевая промышленность). Превышение довоенного уровня в 1927 году составляло всего 9 проц. Это значит, что рост промышленности в послевоенный период в Европе был совершенно незначителен, особенно если учесть прирост народонаселения.

Важно также выяснить, использовал-ли капитализм имеющийся у него производственный аппарат полностью. Оказывается, что по подсчетам наших экономистов из Госплана СССР, наличный мировой производственный аппарат мог бы произвести продукции минимум в два раза более размеров довоенной продукции.

Фактически же не менее одной трети производственного аппарата капитализмом не используется и не может быть использовано. Несмотря на это, мы имеем глубокий мировой экономический кризис.

Промышленный кризис в капиталистических странах совпадает с кризисом в аграрных странах. Кризис в сельском хозяйстве связан с большим понижением цен на продукты сельского хозяйства. Еще до теперешнего экономического кризиса по важнейшим продуктам сельского хозяйства, как-то: хлопок, джут, шерсть, шелк, каучук, пальмовое масло, а также пшеница, рис, картофель, сахар, кофе, чай и какао, наблюдалось значительное понижение цен, которое приобрело особенно острый характер в связи с промышленным кризисом, в связи с сокращением спроса промышленности на сырье, в связи с ухудшением положения рабочих масс.

Для дальнейшего развития сельского хозяйства в капиталистических странах создались огромные препятствия. Как может развиваться производство продовольственных культур, если потребление пшеницы и ржи на душу населения сокращается: в 1928 г. потребление пшеницы и ржи, по сравнению с довоенным временем, сократилось в Англии на 10 проц., в САСШ—на 13 проц., в Германии—на 10 проц. и т. д. С другой стороны, производство других продуктов сельского хозяйства все больше наталкивается на недостаточное потребление в условиях капиталистического господства. Мировая продукция сахара в период с 1923-24 г. по 1927 - 28 г. превышала мировое потребление в среднем ежегодно на 13,8 мил. тонн. Мировое производство чая возросло, по сравнению с довоенным временем, на 20 проц., а потребление—лишь на 4 проц. За последние два года мировое производство кофе превышало ежегодное потребление в среднем в полтора раза и т. д. Это приводит к тому, что в целях повышения цен в некоторых районах САСШ пшеница и кукуруза применяются в качестве топлива, в Бразилии громадные партии кофе выбрасываются в море. Предпринимаются попытки соглашений с целью сокращения производства отдельных продуктов и т. д.

Кризис сельского хозяйства в капиталистических странах еще до мирового экономического кризиса приводил к тому, что сельское хозяйство стало ограничиваться в применении минеральных удобрений. Более того, буржуазный экономист Зомбарт заявляет, что «весь тракторный вопрос дал в сельском хозяйстве отрицательные результаты» (при этом имеется в виду мелкое крестьянское хозяйство Германии).

Затянувшийся аграрный кризис и связанное с ним обнищание крестьянских масс оказывают большое влияние на создание условий для мирового экономического кризиса. В свою очередь последний, в связи с сокращением производства, а следовательно и с сокращением спроса на сельско-хозяйственное сырье, ведет к дальнейшему развитию аграрного кризиса. Так, промышленный кризис переплетается с сельско-хозяйственным, создавая огромные препятствия для развития производительных сил в капиталистических странах.

Характерно, что нынешнему экономическому кризису не предшествовал (как это было в довоенное время) общий промышленный под'ем. В период 1928—29 годов под'ем имел место только в САСШ, Франции, Швеции, Германии, Японии, Италии. А в аграрных странах происходили депрессии и кризисы. Теперешний же кризис захватывает большинство капиталистических стран; его влияние начинает сказываться уже и во Франции.

Наряду с этим все говорит за то, что кризис затягивается. Оптимистических заявлений о быстром окончании кризиса теперь уже не слышно. Огромный рост капиталистических монополий за последние годы отнюдь не способствовал организации всего капиталистического хозяйства в целом, наоборот, то обстоятельство, что кризис развертывается в условиях монополистического капитализма, ведет к его затяжке, к его углублению.

Действительно, концентрация капитала за последние годы шла быстрым темпом. Я ограничусь здесь лишь некоторыми фактами на этот счет. В САСШ за последние годы произошло слияние крупнейших капиталистических монополий. Некоторые из них имеют командное положение на мировом рынке. Примером этого является мировая автомобильная промышленность, огромная продукция которой на две трети производится всего двумя капиталистическими монополиями — Фордом и Дженерал-Моторс.

Образование могущественных капиталистических монополий быстро возрастает и в Германии. По опубликованным недавно данным, наиболее крупные предприятия с капиталом от 5 мил. марок и выше составляют 0,1 процента по количеству предприятий и 41 проц. по ценности. Их общий капитал составляет 19,8 миллиардов марок. За последние три года капитал этих предприятий-гигантов возрос на 4,4 миллиарда марок, что составляет 50 проц. общего прироста капиталов Германии.

Еще один пример. Недавно лидер французских радикалов Даладье, заигрывая со своими избирателями из мелкой буржуазии, негодовал в парламенте, заявляя, что какие-нибудь 200—300 семейств Франции держат в своих руках крупнейшие отрасли промышленности: металлургию, нефтяные предприятия и т. д.

Могущество капиталистических монополий на данной стадии развития кризиса сказывается в удержании высоких монопольных цен на продукцию. В Германии, например, во время кризиса имелось значительное падение так называемых свободных цен, но продолжают пока удерживаться высокие цены на продукцию крупнейших трестов. С другой стороны, падение оптовых цен не доходит до потребителя, лишь в редких случаях имеется понижение индекса стоимости жизни. В некоторых же странах происходит даже повышение этого индекса. Монополистический капитал ведет упорную борьбу за удержание цен, и это в данных условиях неизбежно ведет к дальнейшей затяжке кризиса. Монополистический капитал стремится переложить тяжесть кризиса на другие отрасли промышленности, на сельских хозяев, рабочих и т. д., но в результате этого нагромождаются все большие препятствия к выходу из кризиса.

Марксизм учит, что «во время кризисов противоречие между общественным производством и капиталистическим присвоением переходит в жесточайшее столкновение двух враждебных сил». (Энгельс). Погоня за прибылью толкает капиталистов к усиленному развертыванию производства, но низкий уровень материальных условий жизни подавляющей массы населения капиталистических стран является непреодолимым препятствием для быстрого развития производительных сил капиталистического хозяйства. Материальные условия жизни рабочего класса и широких масс деревни капитализм держит на крайне низком уровне и тем ограничивает возможности развития промышленности при господстве капитала. Эта бедность и ограниченность потребления со всей силой дают о себе знать в период, когда рост производства особенно значительно отрывается от низкого уровня потребления масс. Капитализм не дает и не может дать разрешения этого противоречия между возможностями роста капиталистического производства, его высокой техникой и низким уровнем жизни широчайших масс народа.

Следует особо остановиться на вопросе об уровне жизни широких масс трудящихся в капиталистических странах. Вот некоторые данные. В могущественной капиталистической стране Англии, наряду с усилением эксплоатации рабочих, их реальная зарплата к концу прошлого года составляла 95,2 проц. (с учетом безработных) к уровню 1914 года. В Германии, по данным буржуазных экономистов (например, Штернберг), зарплата стоит ниже довоенного уровня. По подсчету известного статистика Кучинского, только во втором полугодии 1929 года зарплата германских рабочих упала на 13,6 проц.

О положении трудящихся масс в капиталистических странах особенно ярко говорят данные о безработице. Значительный рост безработицы за последние месяцы представляет собой характерное явление для большинства капиталистических стран. Цифра безработных достигла огромных размеров: в САСШ уже 6-7 миллионов безработных, в Германии—5 миллионов, в Англии больше двух миллионов безработных; еще больше в капиталистических странах полубезработных. В Польше каждый второй рабочий — безработный или полубезработный и т. д. Но главное в том, что в перспективе не сокращение, а дальнейшее увеличение армии безработных. Недавно еще социал-демократия пела дифирамбы капиталистической рационализации. Недавно еще лидер германских профсоюзов господин Лейпарт заявлял:

«Мы всегда, в частности в нашей борьбе за сокращение рабочего дня, сами требовали, чтобы предприниматели использовали технический прогресс, улучшили и модернизировали организацию предприятий. Мы поэтому не могли выступать против рационализации, наоборот, мы ее одобряли и соглашались на жертвы, которые, вследствие переходящей безработицы, рабочий класс должен нести» (из доклада Лейпарта на гамбургском конгрессе германского об'единения профсоюзов).

Теперь германские социал-демократы бьют отбой. Теперь даже «Форвертс» (от 28 мая 1930 года) разъясняет, что «одной из важнейших причин растущей безработицы является слишком быстрый темп рационализации германского производства». Таким образом, та самая рационализация, которая должна была служить для развития промышленности Германии, сделалась одной из основных причин, способствующих углублению кризиса и росту безработицы.

Но капитализм уже вступил в фазу общего кризиса, на основе которого развертывается теперешний экономический кризис. Со времени империалистической войны, в особенности с момента победы пролетарской революции в СССР, началась новая полоса развития капитализма — полоса общего кризиса. Капиталистический мир, как единое целое, больше уже не существует. Наряду с системой капитализма растет и социалистическое хозяйство Советского Союза. Существование и укрепление хозяйственных основ СССР подрывает корни мирового капитализма.

С другой стороны, антиимпериалистическое движение в колониях и зависимых странах также ведет к подрыву капиталистической системы. Между тем, заинтересованность империалистов в колониальном рынке огромна. Так, Англия в 1928 году получила различных доходов от заграничных вложений в круглых цифрах до 5.600 мил. рублей. Эта цифра состояла из процентов — 2.850 мил. рублей, дивидендов — 1.400 мил. рублей, оплаты морских фрахтов — 1.350 мил. руб. Сужение рынков и отсутствие перспектив к их расширению создают для капитализма все большие и большие затруднения.

Огромная, все увеличивающаяся безработица является одним из самых ярких показателей развивающегося общего кризиса капитализма. Она стала хроническим явлением и имеет лишь одну тенденцию — к дальнейшему росту.

Все это ведет к росту элементов загнивания и паразитизма капитализма. Чтобы подчеркнуть усиление этих элементов, я остановлюсь на одном примере. Дело касается структуры рынка труда. Соответствующие данные в отношении Англии показывают, что за последние пять лет (с 1924 по 29 г.г.), количество рабочих, занятых в производительных отраслях английского хозяйства, не только не увеличивается, но даже сокращается. За пять лет эта категория рабочих сократилась с 9.157 тыс. до 9.004 тыс.—на 153 тыс. человек. С другой стороны, количество рабочих, занятых в непроизводительных отраслях английского хозяйства, за этот же период увеличилось с 2.351 тысячи до 3.090 тысяч, т. е. на 739 тысяч человек. Такой же процесс происходит и в САСШ. В указанной выше книге «Новейшие изменения в экономике САСШ» отмечается, что в послевоенный период в Америке происходили рост числа лиц непроизводительных профессий и убыль рабочих, занятых в промышленности. Так, за период 1920—1927 г. г. количество рабочих, занятых в горнообрабатывающей промышленности, уменьшилось с 12.400 тысяч до 11.883 тысяч, т. е. на 417 тысяч человек. Наряду с этим количество служащих, связанных с торговлей, увеличилось на 1.408 тыс. человек, служащих отелей, ресторанов и зрелищных предприятий увеличилось на 375 тысяч человек, киноработников, артистов и музыкантов—на 190 тыс. чел. и т. д.

Факт уменьшения непроизводительных кадров указывает на полную неспособность капиталистической системы развивать производительные силы. Эти цифры — один из ярких показателей растущего общего кризиса капитализма.

2. Линия Коминтерна и борьба с правыми

Какую оценку развития капитализма давал Коминтерн? Коминтерн своевременно дал такой анализ развития капитализма, который был целиком подтвержден фактами мирового экономического кризиса. Еще на XV с'езде партии тов. Сталин в политическом отчете Центрального комитета давал следующую оценку перспектив развития капитализма:

«Из самой стабилизации, из того, что производство растет, из того, что торговля растет, из того, что технический прогресс и производственные возможности возрастают, в то время как мировой рынок, пределы этого рынка и сферы влияния отдельных империалистических групп остаются более или менее стабильными, именно из этого вырастает самый глубокий и самый острый кризис мирового капитализма, чреватый новыми войнами и угрожающий существованию какой бы то ни было стабилизации. Из частичной стабилизации вырастает усиление кризиса капитализма, и нарастающий кризис разваливает стабилизацию,—такова диалектика развития капитализма в данный исторический момент».

Эти положения доклада тов. Сталина легли в основу решений как нашей партии, так и Коммунистического Интернационала в целом. Они нашли свое развитие в решениях шестого конгресса Коминтерна. Шестой конгресс дал анализ так называемого «третьего периода» послевоенного развития капитализма, подчеркнув неизбежность дальнейшего расшатывания капиталистической стабилизации и еще большего обострения общего кризиса капитализма.

Вот эта характеристика третьего периода:

«Третий период в своей основе есть период выхода экономики капитализма за довоенный уровень и почти одновременного выхода за этот уровень экономики СССР (начала так называемого «реконструктивного периода» и дальнейшего роста социалистических форм хозяйства на базе новой техники). У капиталистического мира этот период есть период быстрого роста техники, усиленного роста картелей и трестов и тенденции к государственному капитализму; в то же время период усиленного развития противоречий мирового хозяйства, движущегося в формах, определяемых всем предыдущим ходом общего кризиса капитализма (суженные рынки, колониальное движение, рост внутренних противоречий империализма). Этот третий период, особенно резко обостривший противоречия между ростом производительных сил и сужением рынков, делает неизбежной новую полосу империалистических войн между империалистскими государствами, их войны против СССР, национальных освободительных войн против империализма и интервенции империалистов и гигантских классовых бита. Обостряя все международные противоречия (противоречия между капиталистическими странами и СССР, полная оккупация Северного Китая, как начало раздела Китая и борьбы между империалистами и т. д.), обостряя внутренние противоречия в капиталистических странах (процесс полевения масс рабочего класса, обострение классовой борьбы), развязывая колониальные движения (Китай, Индия, Египет, Сирия),—этот период неизбежно ведет через дальнейшее развитие противоречий капиталистической стабилизации к дальнейшему расшатыванию капиталистической стабилизации и резкому обострению общего кризиса».

Эта оценка перспектив развития капитализма целиком и полностью подтвердилась последующими фактами развития мирового экономического кризиса.

Следует указать, что этой оценке правые элементы в Коминтерне противопоставили свою линию. Правые вели дело к смазыванию нарастающих противоречий, т. е. в конце концов их позиция вела к отрицанию неизбежности расшатывания капиталистической стабилизации в данных условиях. Виднейшим представителем этой точки зрения стал тов. Бухарин. Сравнением первоначального проекта тезисов Бухарина к VI конгрессу с окончательно принятой резолюцией легко было бы показать, что именно в этом заключалась политическая установка тов. Бухарина. Тов. Бухарин стал в этот период идеологом правых элементов в Коминтерне, которые все более скатывались к социал-демократическим взглядам об укреплении капиталистической стабилизации, т. е. на деле,— к гильфердинговской теории «оздоровления» капитализма.

Борьба в рядах Коминтерна против взглядов правых уклонистов в основном вопросе имела огромнейшее принципиальное и практическое значение. Борьба была тем более необходимой, что в ряде компартий правые элементы, как скоро показали события, играли виднейшую роль и дальнейшее их влияние на секции Коминтерна не могло бы не повести к разложению коммунистических партий.

Вот несколько примеров, характеризующих установку правых элементов в Коминтерне. Виднейшие в этот период представители американской компартии Ловстон и Пеппер, перешедшие затем в ряды ренегатов коммунизма, проповедывали теорию «исключительности» американского империализма, который будто бы стоит вне развертывающегося общего кризиса капитализма. Они исходили из точки зрения, что американский капитализм находится в полосе «небывалого темпа роста его экономической мощи» (Пеппер), что в Соединенных Штатах происходит «вторая индустриальная революция» (Ловстон). Тот же Ловстон писал:

«Кризис в угольных, нефтяных и текстильных районах С.-А. С. Ш. не есть признак начинающегося упадка американского империализма. Все это—временные кризисы, изживаемые в процессе дальнейшего расширения рационализации, и таким образом свидетельствует лишь о большем усилении и росте американского империализма. В этом—существенное отличие кризиса по различным отраслям промышленности в С.-А. С. Ш. от кризиса в большинстве отраслей производства в Великобритании и Италии».

Ловстон и Пеппер не видели роста внутренних противоречий капиталистического развития САСШ. Они признавали только нарастание внешних противоречий. А это есть одна из характерных черт правого уклона. Даже после начала острого кризиса в САСШ тот же Ловстон писал в своем ренегатском органе:

«Паника Уолл-Стрита не явилась результатом ослабления американского капиталистического хозяйства, она является выражением истинной силы американского капиталистического хозяйства».

Так пресмыкался Ловстон перед американским капитализмом. Понятно, что Коминтерн должен был очиститься от таких чуждых пролетариату элементов.

Другим примером преклонения перед силами капитализма являются выступления правых ренегатов из Швеции, лидер которых Чильбум в сентябре прошлого года писал:

«Для шведского капитализма наступили опять золотые годы, и было бы сознательным или несознательным обманом рабочих, если бы мы говорили им, что капиталистическая система Швеции неустойчива и что наступает экономический кризис».

Наконец, во Франции в рядах всеобщей унитарной конфедерации труда нашелся человек, который осенью прошлого года на с'езде этой конфедерации договорился до того, что капитализму предстоит безмятежное развитие, без боев и кризисов, на 30—40 лет вперед.

Не очищать ряды Коминтерна от таких гнилых оппортунистически элементов значило бы не бороться с элементами разложения в коммунистических партиях. Поэтому борьба против правых элементов была одним из главных условий, подготовливших Коминтерн к правильной оценке перспектив борьбы и тем самым облегчивших мобилизацию рабочих масс вокруг знамени Коминтерна.

Правые элементы лишь переевали гильфердинговские песенки насчет «организованного капитализма». Распространению этой идеологии в ряды Коминтерна в особенности способствовал тов. Бухарин. Уже после VI конгресса он опубликовал статью, где писал:

«Проблемы рынка, цен, конкуренции и кризисов становятся все более проблемами мирового хозяйства, зависящими внутри страны проблемами организации» («Правда» 26 мая 1929 года). Подобные заявления т. Бухарина вызвали, да

I. Кризис и обострение международных противоречий

1. О противоречиях в лагере империализма

Перейду к вопросу об обострении ждународных противоречий. Еще время войны Ленин в своем анаэе империализма указывал, что ориториальный раздел мира и разл колоний закончился и начался ономический раздел мира между ждународными картелями. Империалистическая война была войной переделл мира. После окончания йны с новой силой развернулась ьба международных монополий рынки сбыта товаров, за рынки гья и рынки вывоза капитала. время и после войны усилились нденции к организации могущественнейших международных каталистических монополий. Особо большую активность в этом ношении проявляет американский ериализм. Он проникает в различные отрасли хозяйства не только в ониях и зависимых странах, но в странах Европы (например, Германия). Несмотря на противоречия жду Францией и Германией, рат количество франко-германских сполистских об'единений. Уже в це прошлого года таких франкоманский об'единений (в области аллургии, химии и т. д.) было лючено свыше 40. Наряду с этим ьба за рынки приводит к росту текционизма, т. е. к ограждению треннего рынка от иностранного итала и на этой базе — к еще ее усиленной борьбе за внешние ки (сбыта сырья и вывоза капитала).

ынешний кризис с особой силой кает капиталистические страны к охпротекционизму. Рост протиционистских тенденций сказыся всюду. По этому пути идут только второстепенные капиталистические страны, но и самые могущественные. Характерно, что Америка первая двинулась по пути дальшего вздувания охранительных ифов. Недавно было принято решение о повышении пошлин на проты сельского хозяйства, цветные таллы и продукты химической мышленности. Это новое повышение тарифов достигает 30—35 проц. мотря на то, что такое мероятие САСШ вызвало протесты 34 ударств, заинтересованных в онканском рынке, несмотря на что свыше тысячи экономистов рики считали эту меру нецелесообразной, повышение тарифов было принято. В ответ на это со стороны других стран принимаются бные же контрмеры: Канада, ция и другие государства уже ели повышение своих тарифов.

обенно большой размах приобрел протекционистское движение в лии. В рядах консервативной ии сложилась значительная па во главе с «королями пресс — лордами Бивербруком и Роиром. Ими пропагандируется создания имперского таможенсоюза, который должен провозными заграждениями тарифов отлать Британскую империю с ее инионами и колониями от внешнкапиталистического мира. Протиционистское движение среди конаторов приобретает все большее вствие в рядах других партий.

рупнейшая капиталистическая на Европы — Франция — также по пути свехпротекционизма. создания «пан-Европы», т. е. а капиталистических держав против СССР) начинает тически продвигаться вперед подготовки создания европейтаможенного союза. Франция мится превратить Европу в рынсбыта своих товаров и вывоза тала. Для этого она все настойе пропагандирует идею европейтаможенного союза.

ким образом, могущественнейкапиталистические страны — ика, Англия и Франция — идутути сверх-протекционизма. От не отстают другие страны. Протиционистское движение растет и з ании, и в Италии, и в других каистических государствах. Все едет к огромному обострению ы за рынки и огромному обоению международных противоре-

овное противоречие в лагере ериализма идет по линии борьбы ровую гегемонию между САСШ глией. В этой борьбе САСШ все успешно отвоевывают экономичепозиции, вытесняя Англию даже ников английских колоний и доов. В этом отношении Соедине Штаты добились за последоды огромных успехов. В связи номическим кризисом угроза рения американского экспорта более возрастает; между тем, от Англии все еще не достигает довоенных размеров (80 проц.). значение имеет для Англии роза, можно судить хотя бы по что увеличение экспорта I на 1 проц. ее промышленной кции было бы равно всему экс Англии во все страны Южной ики.

рика не ограничивается только нием своих экономических по на внешних рынках. Она гоя к борьбе с Англией по всему у. Пактом Келлога она стреи поставить в зависимость от воли решение вопроса о будуимпериалистической войне. На ней лондонской конференции по у о морских вооружениях ка закрепила принцип равенстего морского военного флота ельный шаг к дальнейшему ву мировой роли Англии. ТеАнглия уже не может рассчина преобладание своих морвооружений, а это имеет для обое значение в виду огромных ов и разбросанности ее донов и колоний.

Насколько обострилась борьба между Англией и САСШ, видно также из того, что американские империалисты, в целях борьбы против Англии, сплошь и рядом заигрывают с национальным движением в английских колониях. Так, за последнее время в некоторых органах американской прессы ведется агитация против английского империализма в Индии. Все это ведет к такому обострению противоречий в борьбе за мировую гегемонию, которое явно усиливает опасность новой мировой империалистической войны. Об этом открыто говорится в империалистической прессе. Такие откровенные публицисты американского империализма, как Денни, прямо заявляют:

«Ни один человек, знакомый с фактами, не может сказать, что речи насчет рукопожатия через океан или перемирия в области морского вооружения отодвинули опасность открытой войны, которая всегда исторически вытекала из подобных экономических войн. В современном мире, который становится все более тесным, нет места для двух таких крупных враждебных грабительских империй, как Великобритания и Америка. Или Великобритания добровольно признает гегемонию Америки, или эта гегемония будет утверждена в кровавых боях». (Людвел Денни: «Америка завоевывает Британию»).

Узел международных противоречий в Европе заключается в «плане Юнга», на нем страны - победительницы во главе с Францией и Англией пытаются построить свое благополучие. По этому плану Германия в ближайшие годы должна выплачивать ежегодно 2 миллиарда марок платежей: кроме того, она должна ежегодно платить 1,6 миллиарда марок в виде процентов на иностранный капитал, вложенный в германское хозяйство «по плану Юнга». Сам автор — Юнг так высказывается по поводу этого плана:

«Только время покажет, не слишком ли велико время, возложенное на Германию. Правда, при установлении суммы, которую Германии надлежит уплатить, страны, участвовавшие в составлении парижского плана, сложили вместе всю свою задолженность Соединенным Штатам и присовокупили к ней еще приблизительно 59 проц. этой суммы» (из речи Юнга в калифорнийском университете 24 мая 1930 года).

Но эта попытка стран - победительниц свалить на плечи трудящихся Германии тяжесть непосильных платежей не может закончиться добром. Проведение «плана Юнга» означает не только дальнейшее обострение противоречий между странами-победительницами и побежденными, но в огромной мере обостряет противоречия между буржуазией и пролетариатом Германии. Строить благополучие капиталистической Европы на прочности этого плана — значит катиться в пропасть.

Наконец, следует отметить обострение международных противоречий в лагере самих победителей. Сюда прежде всего относится обострение отношений между Францией и Италией. Каждая из этих стран усиленно вооружается и проявляет в последнее время особые заботы к военному укреплению своих границ.

На вопросе об отношении капиталистических стран к СССР, после исчерпывающего доклада т. Сталина, мне не приходится подробно останавливаться.

В связи с экономическим кризисом тенденция к нападению на СССР должна возрасти. Поэтому наряду с действием факторов, укрепляющих международное положение СССР (поддержка СССР со стороны иностранного пролетариата, хозяйственный под'ем СССР и т. д.), мы отмечаем и такие факты, как фашизация власти в соседних с Советским Союзом государствах — Румынии и Финляндии. В этой же связи находится заявление французского генерала Гуро в Румынии о том, что румынская армия должна быть готова к действиям наступательного характера.

Из роста обострения международных противоречий вытекает усиление опасности новой империалистической войны и нападения на СССР. Заслуживает внимания факт, что Лига Наций в последнее время втихомолку подготовляет практические меры для ведения будущей войны под своим руководством. Недавно английский экономист Кейнс подчеркнул в печати важность тех мероприятий, которые сейчас разрабатываются в Лиге Наций по финансированию будущей войны. Из сообщения Кейнса видно, что Лига Наций подготовляется сейчас к решению о предоставлении займов со стороны Лиги той стране, которую Лига признает подвергнувшейся нападению. Для помощи специальной организации финансирования будущей войны со стороны наиболее могущественнейших империалистических держав Лига Наций стремится оставить в своих руках, т. е. в руках англо-французского империализма, решение вопроса о нападающей стороне. Ясно, что в разряд нападающих попадет та страна, против которой захотят начать войну господствующие в Лиге империалистические державы.

Поскольку в центре международных противоречий в лагере империализма стоит война за мировую гегемонию между САСШ и Англией, постольку новая империалистическая война должна приобрести еще более определенный мировой характер.

Война 1914-18 годов была по преимуществу войной европейской. Подготовляемая же теперь новая империалистическая война будет в значительно большей степени войной мировой, ибо Англия и САСШ распространяют свое влияние на все материки.

Коминтерн уделял большое внимание вопросу об опасности новой империалистической войны. Вокруг борьбы против войн Коминтерн вел и ведет мобилизацию широких пролетарских масс.

ЕЛАУРИ (Кутаисский округ). Работы в колхозном винограднике

2. О противоречиях между империалистическими странами и колониями

Мировой экономический кризис ведет к огромному обострению противоречий между империалистическими странами, с одной стороны, и колониями и зависимыми странами — с другой. В условиях, когда революционное движение в колониях уже приобрело огромный размах, это создает угрозу господству империализма. Революционное движение в колониях распространилось на Индокитай, Африку, Гаитские острова, Филиппины, Никарагуа и Палестину. Гнет империализма в колониях не только не уменьшается, но становится все более невыносимым. Доныне во многих колониях сохраняется даже рабство в различных его разновидностях. «Цивилизаторская» роль империализма не мешает сохранению этого позорного пережитка даже в период, когда СССР дает народам всего мира пример действительного освобождения национальностей и братской работы трудящихся всех наций в деле социалистического строительства.

Господа социалисты, в роде Альбера Тома, разрабатывают в Лиге Наций проекты устранения «принудительного труда», но тут же они заявляют, что это не может быть осуществлено сразу и что это — «дело потомства». Для укрепления революционного движения в колониях доныне не хватило организованности руководства в среде борющихся против империализма рабочих и крестьян. За последние годы имеются в этом отношении значительные успехи.

Остановимся в связи с этим на положении в Индии и Китае. В Индии революционное движение за последнее время приобрело огромный размах. Глубокий экономический кризис и вызванное им крайнее ухудшение положения крестьянских масс и рабочего класса ведут к обострению революционной борьбы в стране. Мировой экономический кризис еще более углубляет аграрный кризис в Индии, а это не может не создавать огромных трудностей для развития индийской промышленности. Господство английского империализма связано с сохранением реакционнейших пережитков феодализма в индийской деревне и означает двойную эксплоатацию трудящихся масс — со стороны британского империализма и со стороны самой индийской буржуазии и феодалов. Это господство уже оставило неизгладимые кровавые следы. Только за первые 25 лет XX века в Индии умерло от голода 80 мил. человек — это по официальным данным. Понятно, что антиимпериалистическое движение питается здесь огромным недовольством народных масс. Это недовольство выливается в растущее революционное движение. За последние годы стачечное движение Индии приобрело большие размеры и приняло ярко революционный характер. В 1928 году в стачках участвовало 507 тыс. чел., в 1929 году — 531 тыс. чел. Появились массовые организации рабочих, при чем в красных профсоюзах уже об'единено до 100 тыс. рабочих. В пролетарских центрах стачки сопровождаются мощными революционными демонстрациями и частыми столкновениями с полицией. Революционное движение захватывает не только пролетарские центры. Недавнее восстание в северо-западной провинции Индии и в Пешаваре с присоединением к восставшим туземных частей армии свидетельствует, что движение захватывает все новые слои населения. О характере и силе этого движения говорит следующее заявление одного из деятелей индийского конгресса:

«Самого большого внимания заслуживает тот факт, что из 66 убитых в Пешаваре ни один не был ранен в спину».

Рост революционного движения заставил индийских буржуазных националистов перейти к новым маневрам для обмана масс. Индийские лидеры типа Ганди и Неру стремятся сорвать под'ем революционного движения и направить его в русло умеренных буржуазных реформ, не затрагивая основ феодализма. Однако, вынужденные под напором масс оппозиционные маневры против английского империализма вроде «похода» против соляной монополии, поскольку в это движение втягиваются массы, приобретают далеко не либеральный характер. Революционный под'ем в Индии перерастает уже местами в могучие революционные выступления многотысячных масс. Время мирных демонстраций все более уходит в прошлое. Однако, организованность рабочего класса, не говоря уже о крестьянстве, еще слишком слаба. Доныне в Индии еще не сложилась коммунистическая партия, но элементы ее образования растут теперь с каждым днем. Ясно, что не такие люди, как Рой, защищающий политику блока с национальной буржуазией и скатившийся теперь в лагерь правых ренегатов, были способны создать коммунистическую партию Индии. Вожди индийского пролетариата вырастают в ходе революционных событий, в борьбе за гегемонию рабочего класса, в революционном движении. Массовые революционные организации и развертывающаяся деятельность союзов молодежи выдвигают тысячи стойких революционных борцов. В процессе развертывающейся борьбы выковывается коммунистическая организация Индии, героических представителей которой английский империализм и национальная индийская буржуазия беспощадно отдают на расправу своих судов. Только коммунистическая партия сможет возглавить поистине доныне движение пролетариата Индии против английского империализма и буржуазно - феодальных классов внутри страны.

В Китае мы имеем за последний период развитие нового революционного под'ема. Пессимисты и маловеры из оппортунистов всякого рода, кричавшие о конце китайской революции, пойманы фактами. Буржуазно-феодальная реакция не разрешила и не могла разрешить ни одного вопроса китайской революции. Ни на шаг не продвинулось вперед дело о обеспечении национальной независимости Китая. Наоборот, еще больше увеличилась раздирающая Китай гражданская драка буржуазно-феодальных китайских клик, за спиной которых стоят борющиеся между собою за китайский рынок империалистические державы. Первым коренным вопросом является разрешение аграрной проблемы, конфискация земель у помещиков и всех крупных собственников, уничтожение всех феодальных пережитков, тягчайших налогов и хищнической арендной платы в деревне. Промышленный кризис в Китае также обострился. В течение ряда лет страна не выходит из общего тяжелого экономического кризиса.

Революционное движение в Китае растет как в промышленных центрах, так и в деревне. Количество бастующих в Китае в 1928 году достигала 400.000 человек, а в 1929 году — 750.000. Несмотря на жесточайшие репрессии правительства гоминдана, коммунистическая партия укрепляет свое влияние в рабочих массах. Она имеет до 60.000 организованных в профсоюзы членов, увеличивает выпуск революционной литературы, издает несколько коммунистических нелегальных газет. В деревне положение масс дошло до крайности. Третий год продолжается голод на громадной территории Китая: в этом году в стране насчитывается до 57 мил. голодающих. Гнет феодальных платежей и чудовищных налогов гоминдановского правительства создает почву для огромного недовольства в крестьянских массах. По последним данным, в 8-ми провинциях из 636 уездов 241 уезд находится под влиянием революционного движения и Красной армии. Китайская Красная армия состоит из 14 корпусов и насчитывает свыше 60.000 бойцов. Кроме того, действуют партизанские красные отряды. Поступающие за последнее время сведения об организации рабоче-крестьянского советского правительства Китая, особенно после совещания представителей советских районов, вполне правдоподобны. Опираясь на наиболее обеспеченные районы и действия Красной армии, советы в Китае могут связаться с крупными промышленными центрами и под руководством компартии создать советское правительство рабочих и крестьян, единственно способное вывести Китай на новую дорогу — путь освобождения от обнищания и вымирания миллионных масс, от хозяйственного развала и гнета буржуазно-помещичьих клик и империалистических сил.

В ходе революционного под'ема в Китае наша молодая коммунистическая партия крепнет и превращается в подлинного вождя революционно-освободительного движения рабочих и крестьянских масс. Китай может итти и придет к своему освобождению только под знаменем советов и под руководством коммунистической партии.

Перехожу к вопросу об обострении противоречий внутри капиталистических стран.

3. Обострение внутренних противоречий и роль социал-демократии

Обострение противоречий внутри капиталистических стран неизбежно вытекает из нарастания общего кризиса капитализма. Нынешний экономический кризис с особой силой обостряет противоречия между буржуазией и пролетариатом. Все это накладывает свой отпечаток на характер буржуазной государственной власти в период растущего общего кризиса капитализма.

Классовый характер буржуазной власти выступает теперь во все более обнаженной форме. Сегодняшние министры, уходя со своих постов, переходят в руководители капиталистических монополий и наоборот, вожди капиталистических монополий все чаще становятся министрами и руководителями правительства. Примеров этому достаточно в любой империалистической стране.

Такие деятели буржуазных правительств САСШ, как президент Гувер, министр финансов Меллон, бывший министр иностранных дел Юз, военный министр Харлей, министр торговли Ламмент и другие, либо еще вчера стояли во главе крупнейших капиталистических монополий и банков, либо, переменив правительственные посты на частную деятельность, возглавляют теперь могущественные организации финансового капитала. Тот же журналист Денни говорит в своей книге, что «половина членов кабинета Кулиджа представляла крупнейшие коммерческие предприятия в кабинете Гувера, две трети его членов являются такими представителями».

Таково же положение и в Англии. Вчерашние руководители консервативного правительства Болдуин, Бирненхед, Чемберлен и др. сегодня стоят во главе крупнейших металлургических, химических и других капиталистических об'единений. В Германии, Франции и в других капиталистических странах мы встречаем ту же картину.

С другой стороны, буржуазия пользуется для своего господства привлечением к власти вождей социал-демократии, пытаясь этим прикрыть действительный классовый характер своей власти. К этому методу буржуазия прибегает особенно в тех странах, где рабочий класс составляет большинство населения, например, в Англии и Германии. Характерно, что здесь социалистические партии были поставлены во главе правительства, несмотря на то, что большинство в обоих парламентах принадлежало буржуазным партиям. Несмотря на то, что в английском парламенте «рабочая» партия не имеет большинства, голосами буржуазии поддерживается правительство «рабочей» партии. Несмотря на то, что в Германии социал-демократия имеет в парламенте всего около трети голосов, буржуазия почти в течение двух лет держала правительство с социал-демократами во главе.

Для сохранения своего господства, буржуазия пользовалась и пользуется двумя основными методами. Напомню, что говорил Ленин об этих двух методах господства буржуазии:

«Будь тактика буржуазии всегда однообразна или хотя бы всегда однообразна, рабочий класс быстро научился бы отличать на нее столь же однообразной или однородной тактикой. На деле буржуазия во всех странах неизбежно вырабатывает две системы, два метода борьбы за свои интересы, за отстаивание своего господства, при чем эти два метода то сменяют друг друга, а то и переплетаются вместе в различных сочетаниях. Это — во первых, метод насилия, метод отказа от всяких уступок рабочему движению, метод поддержки всех старых, отживших учреждений, метод непримиримого отрицания реформ. Такова сущность консервативной политики, которая все больше перестает быть в Западной Европе политикой землевладельческих классов и все больше становится одной из разновидностей общебуржуазной политики. Второй метод — «либерализм», шагов в сторону развития политических прав, в сторону реформ, уступок и т. д. Буржуазия переходит от одного метода к другому не по злостному расчету отдельных лиц и не по случайности, а в силу коренной противоречивости ее собственного положения».

Это было сказано Лениным еще в 1920 году, однако, приведенные замечания Ленина относятся и к теперешнему моменту.

Обстановка в капиталистических странах за истекшие два десятилетия во многом изменилась. Но, несмотря на это, два основных метода господства буржуазии действуют и теперь. Буржуазия пользовалась и пользуется, с одной стороны, методом насилия и с другой — методом «либерализма». Теперь метод насилия превратился в метод фашизма, а метод «либерализма» превратился в метод коалиции с социал-демократией. Нельзя вместе с тем не замечать, что господство буржуазии имеет тенденцию все к большему применению метода насилия, что находит свое выражение в росте фашизма, усиленной фашизации буржуазных государств. С другой стороны, буржуазия не может и теперь отказаться от метода «либерализма» — метода коалиции с социал-демократией. Но и сама социал-демократия все быстрее идет по пути фашизации, по пути срастания социал-демократического и реформистского профсоюзного аппарата с фашизирующимся буржуазным государством.

В результате обострения противоречий капитализма буржуазия для удержания своего господства все более пользуется методом насилия — методом открытой диктатуры. Метод непосредственной диктатуры буржуазии находит свое выражение в фашизме. В обстановке углубляющегося кризиса капитализма и растущей угрозы пролетарской революции буржуазия стремится все больше использовать метод фашизма для подавления революционного движения.

Если ограничиться периодом последних двух лет, то и тогда можно привести несколько примеров открытой фашизации государственной власти в буржуазных странах. Сюда относятся такие факты, как фашизация Югославии, Австрии, Румынии и Финляндии. Здесь фашистские элементы открыто стали у власти. По пути фашизации идут и другие страны. Нарастание революционного под'ема в Германии, Франции и т. д. усиливает стремление буржуазии к фашизму, к фашизации государственного аппарата. Рост фашизма за счет буржуазных партий в последнее время особенно ярко проявляется в Германии.

В свою очередь социал-демократия, как главная опора империалистической буржуазии в рабочем классе, также идет по пути фашистского перерождения. Она уже выработала для этого соответствующую идеологию. Сущность этой идеологии заключается в безусловном подчинении интересов рабочего класса интересам сохранения буржуазного государства. Об этом теперь без стеснения говорят лидеры социал-демократии. Вот, например, как об этом говорит лидер австрийской социал-демократии Реннер:

«Классовая борьба — уже не абсолютное безграничное средство. Она имеет свои границы. Буржуазия и пролетариат ведут свою классовую борьбу, но практически они могут ее вести только в рамках сохранения высшего целого».

Таким образом, для господина Реннера главное — в «сохранении высшего целого», т. е. в сохранении буржуазного государства. Эту же «философию» проповедуют социалисты и других стран. Французский социалист Поль Бонкур всего больше «гордится» тем, что он на первое место ставит интересы «национальной защиты, т. е. интересы французского империализма.

В этом вопросе он не допускает никаких сомнений и заявляет, что он не стал бы колебаться в выборе между интересами моей страны и моей партии». Остается добавить, что вожди французских социалистов национальную защиту неразрывно связывают с борьбой против большевизма, т. е. против революционного пролетариата.

Насколько социал-демократия связывает свою судьбу с интересами буржуазного господства, видно из заявления германского социал-демократа Рельса на магдебургском социал-демократическом с'езде в 1929 году, что «социал-демократия, в случае угрозы со стороны пролетарской революции, не остановится перед тем, чтобы, несмотря на демократические принципы, установить диктатуру». Итак, социал-демократия готова на все для того, чтобы бороться за сохранение господства буржуазии.

Поэтому нет ничего удивительного, что английская «рабочая» партия провела «реорганизацию» своего центрального печатного органа «Дейли Геральд» при помощи консервативной издательской фирмы. В целях поднятия тиража своей газеты «рабочая» партия создала специальную финансовую организацию и фактически отдала свой центральный орган в руки консервативной буржуазии. Теперь во главе управления центральным органом «рабочей» партии и английских профсоюзов стоит крупнейший капиталистический трест консервативных издательств. В руках этой капиталистической фирмы находится 51 процент капитала, вложенного в «Дейли Геральд», ей принадлежат 5 мест из девяти в наблюдательном комитете.

Вот какими методами английская «рабочая» партия и генсовет полнимают тираж своего руководящего идейного органа. «Рабочая» партия стала у руля государственной власти и вместе с тем свой главный идейный орган сдала на попечение капиталистическому тресту, специальностью которого является издание литературы твердолобых консерваторов-империалистов.

Практика работы социал-демократии соответствует ее идеологическому перерождению. Эта практика с ее лозунгами — «мир в промышленности», «хозяйственная демократия» и т. д. с ее поддержкой капиталистической рационализации и бешеного нажима буржуазии на рабочий класс нашла себе наиболее полное выражение в деятельности «социалистических» правительств Англии и Германии. Сейчас нет необходимости подробно останавливаться на деятельности правительства Макдональда и Мюллера. Я подчеркну лишь то, что характеризует общий итог этой деятельности.

В Англии на другой же день после прихода правительства Макдональда к власти буржуазии повела усиленное наступление на рабочих. Приход «рабочего» правительства ознаменовался снижением зарплаты полумиллиона текстильщиков. Макдональдовское правительство стало одним из важнейших методов проведения капиталистической рационализации в Англии, усиленного нажима на рабочий класс и снижения зарплаты по всему фронту. То, что английская буржуазия не могла бы провести против рабочих своими руками, она делает руками правительства «рабочей» партии.

Особенно нужную для буржуазии роль «рабочее» правительство играет по отношению к Индии. Кабинет рабочей партии не останавливается здесь ни перед какими кровавыми репрессиями и устами Клайнса заявляет: «Положение в Индии требует и получит как непоколебимость, так и справедливость, и нужно надеяться, что индийские деятели скоро успокоятся», эти угрозы «непоколебимости», т. е. любыми репрессиями, подслащенные словами о «справедливости», что на деле означает отказ рабочей партии от собственной программы превращения Индии в доминион, сопровождаются грозным пророчеством, что индийские деятели «скоро успокоятся». Понятно, что буржуазия — и консервативная и либеральная — восторгается правительством Макдональда. «Таймс» недавно писал по этому поводу следующее:

«Если нынешний год принесет нам, как тому следовало бы быть, установившееся национальное соглашение по главным целям и методам имперской политики по отношению к некоторым крупным вопросам, то общие выборы 1929 года дали стране больше, чей страна полагала».

Либеральная газета «Дейли Кроникль» уже 9 мая писала по поводу мистера Гендерсона, что за интересы британского капитализма он дерется «так же упорно, как и любой империалист».

Наконец, Ллойд Джордж прямо говорит:

«Можно несомненно считать преимуществом, что у власти находится социалистическое правительство. Это в высшей степени облегчает заключение общественного мнения Англии для поддержки вице-короля в его борьбе для подавления анархии в Индии».

В Германии коалиционное правительство социал-демократа Мюллера также оставило по себе большую память, как правительство безоговорочной поддержки господства буржуазии. При помощи кабинета Мюллера был проведен план Юнга, налагающий непосильное бремя на плечи пролетариата и всех трудящихся Германии. При помощи этого правительства проводился бешеный нажим на рабочий класс. При помощи арбитража и рационализации осуществлено снижение зарплаты и социального страхования. При помощи мюллеровского правительства проведен закон о защите республики, направленный против революционных рабочих. Глубокий экономический кризис и огромный рост безработицы, так сказать, завершали деятельность правительства Мюллера. Но германская буржуазия, достаточно использовавшая против рабочих правительство Мюллера и теперь прогнавшая его прочь для более широкого использования другого метода нажима на рабочих, все же высоко ценит услуги социал-демократов. Недаром и теперь 22 полицей-президентских поста в Германии заняты социал-демократами.

О правых и „левых" ошибках в вопросе о борьбе с социал-фашизмом

Вопрос о борьбе против социал-фашизма, в связи с ростом тенденции к фашистским методам господства буржуазии, приобрел в последний период огромную остроту в коммунистических партиях. Коминтерну пришлось при этом бороться против двоякого рода уклонов. Правые элементы в Коминтерне отрицали необходимость разделения социал-демократии в социал-фашизм. Эта линия вытекала из защиты ими блока с социал-демократией. На практике позиция правых означала бы превращение коммунистических партий в охвостье социал-демократии.

К установке правых скатывались и примиренцы. Так, в заявлении примиренцев во главе с Эвертом, направленном XII с'езду КПГ (июнь 1929 год), говорилось следующее:

«Не по-марксистски называть все меры угнетения буржуазного государства по отношению к пролетариату фашистскими и участие социал-демократии в таких мерах угнетения — социал-фашизмом».

Эти заявления правых и примиренцев имели в данных условиях только один смысл, а именно — вели к смазыванию опасного роста фашизма и отрицанию происходящего фашистского перерождения социал-демократии.

С другой стороны, в рядах Коминтерна вскрылась и «лево»-сектантская тенденция в оценке фашизма и социал-фашизма. Эта «левая» позиция нашла особенно яркое выражение в выступлении Меркера и других из германской компартии. Вот, что писал совсем недавно Меркер по поводу борьбы с фашизмом:

«Пока многие коммунисты рассматривают организованных в социал-демократической партии рабочих лишь как романтых товарищей по работе и не замечают, что именно они являются фундаментом рабочей аристократии на предприятии и социал-фашизма вообще, с которым нельзя бататься, против которого лишь можно вести перед массами самую беспощадную борьбу, вплоть до полного его политического уничтожения, до тех пор коммунизм не может итти вперед необходимым темпом, до тех пор не будет действительного разложения в организации социал-фашизма».

В другом месте так раз'ясняется эта точка зрения Меркера:

«Пути разногласия с социал-фашизмом, точно так же, как и с буржуазией, верным лакеем которой он является, могут разрешаться не за какимнибудь столом для переговоров, но только на полях битв — в решающих боях, в революционных трибуналах Германской советской республики».

Эта идеология «левизны» нашла свое выражение в таких, например, лозунгах: «Гоните маленьких пергибелей с предприятий и из профсоюзов», «Со всей беспощадностью очищайте от всех прогнивших элементов пролетарские ряды на предприятии и в профсоюзах, а также и в других массовых организациях: кто еще принадлежит к социал-демократии, тот прогнил и должен вылететь, как бы ни радикальны казались его поступки». В юношеской организации появились даже такие лозунги: «Изгоните социал-фашистов из предприятий, бирж труда и профессиональных школ», «Бейте маленьких пергибелей, где бы вы их ни встретили».

Эти якобы «левые» лозунги на деле означали отказ от борьбы за рабочие массы. В них отразилось отчаяние в борьбе с социал-демократией и неверие в рабочий класс.

Главной ошибкой «левых» является то, что они не поняли разницы между социал-демократическими рабочими и социал-фашистской бюрократией. Вместо того, чтобы развернуть борьбу за отрыв широких масс от социал-демократии путем применения тактики единого фронта снизу, «левые», вроде Меркера, скатились к оппортунистическому отказу от преодоления трудностей борьбы с социал-демократией в деле завоевания масс на сторону коммунизма. На деле «левые» фразы насчет того, что разногласия с социал-фашизмом будут решаться в свое время «только на полях битв, в решающих боях, в революционных трибуналах Германской советской республики», прикрывают пораженческие настроения неверия в рабочий класс, в его способность порвать с социал-демократией и повернуть к коммунизму.

Этому левому оппортунизму германская компартия с полной решительностью противопоставила большевистскую линию борьбы за массы, линию отрыва рабочих от социал-демократии и линию за единый фронт с рабочими при сохранении борьбы против социал-демократии. Коминтерн полностью поддержал линию германской компартии в ее борьбе против «левых» оппортунистических настроений.

Изживание «левых» сектантских настроений в деле борьбы с социал-демократией имеет большое значение и для других партий. Эта борьба является необходимой предпосылкой для окончательного преодоления правооппортунистических колебаний в вопросе о борьбе с социал-демократией. Она необходима для того, чтобы до конца разоблачать социал-демократию, как «рабочую» партию финансового капитала, и оторвать от нее на сторону коммунизма основные массы социал - демократических рабочих.

Борьба с социал-фашизмом неразрывно связана с борьбой против фашизма. Развертывание этой борьбы диктуется усилившимся фашистским движением. В результате обострения противоречий в капиталистических странах фашизм, как боевая организация буржуазии, поднимает голову, опираясь на социал-демократию, и переходит в наступление на революционный пролетариат. Это обострение классовой борьбы между буржуазией и пролетариатом все больше обнажает перед рабочими действительную контрреволюционную роль социал-демократии и тем самым создает все большие предпосылки для отхода рабочих от социал-фашизма. Этот отход рабочих от социал-демократии теперь усиливается под влиянием борьбы компартии с социал-демократией и имеет тенденцию к дальнейшему ускорению.

Недавние выборы в саксонский ландтаг ярко подчеркнули рост фашизма и поставили перед компартией вопрос о борьбе с фашизмом во всей остроте. На этих выборах фашистская партия национал-социалистов получила значительное увеличение голосов, при чем фашизм усилил свои позиции как за счет буржуазных партий, так и за счет социал-демократии. Одна компартия сумела не только удержать, но и увеличить количество своих голосов на 10 тысяч при уменьшении голосов социал-демократов и брандлеровцев, вместе взятых, на 59 тысяч и при еще большем уменьшении количества голосов всех буржуазных партий, кроме национал-социалистов.

Факт огромного роста голосов фашистской партии в Саксонии лишь подчеркивает, что в условиях начавшегося нового огромного наступления буржуазии на рабочий класс буржуазия пойдет на любые диктаторские методы борьбы с революционным рабочим движением. Тем решительнее компартии и Коминтерн в целом должны выдвинуть задачи борьбы с фашизмом и социал-фашизмом, задачи разоблачения фашизма и социал-фашизма перед рабочими массами, задачи организации рабочих масс на основе большевистского проведения тактики единого фронта снизу для всемерного отпора наступающему фашизму.

Социал-фашизм вместе с его «левым» крылом является последним резервом буржуазии среди рабочих. Поэтому разоблачение его сущности и особенно разоблачение сущности «левого» социал-фашистского крыла с его более тонкими приемами обмана рабочих и упорная, всемерная борьба за рабочие массы, идущие пока за социал-демократией и другими буржуазно - реакционными организациями, является основным условием для обеспечения победы пролетарской революции.

III. Нарастание революционного под'ема и борьба за большинство рабочего класса

1. Нарастание элементов революционного под'ема

Истекший период в международном рабочем движении характеризуется переломом в поведении рабочих масс. Этот перелом нашел свое выражение в нарастающем новом революционном под'еме. Нарастание революционного под'ема шло неравномерно в разных странах; оно происходило в различных формах и развивалось неодинаковым темпом. Но факт начавшегося нового революционного под'ема Коминтерн мог отметить уже год назад на своем пленуме. Последующие события подтвердили эту оценку Коминтерна.

О крупном переломе в рабочем движении свидетельствовали уже те события, которые имели место в рабочем движении ряда стран осенью 1928 года. Это были крупнейшие стачки в Германии, Польше и Франции. Сюда относится, прежде всего, движение металлистов в Руре в связи с локаутом 200 тысяч рабочих. Сюда относится также всеобщая забастовка в Лодзи в конце 1928 года. Значительный размах стачечного движения среди текстильщиков на севере Франции и его контрнаступательный характер также был показателем нового периода. Элементы контрнаступления в международном рабочем движении явно усилились и нашли свое отражение не только во Франции, но и в Германии (Рур), забастовка портовых рабочих в Польше (Лодзь). В отличие от предшествовавшего периода, когда даже крупнейшие выступления рабочего класса, как всеобщая стачка в Англии или восстание рабочих в Вене, не получили дальнейшего развития, рабочее движение в конце 1928 года в различных формах в ряде стран Европы явно шло на под'ем.

Я остановлюсь теперь на развитии стачечного движения.

Две страны Европы в этом отношении наиболее характерны — Франция и Англия. Цифры, свидетельствующие о росте стачечного движения в этих странах, таковы: Франция в 1928 году имела 222 тысячи стачечников, в 1929 году — 470 тысяч; в Англии за те же годы количество стачечников было 124 тысячи и 532 тысячи, при чем в 1926 году, особенно во Франции, стачечное движение отражает тенденцию к дальнейшему росту. Данные о росте стачечного движения в Индии и Китае уже были мною приведены. Все это указывает на тенденцию определенного роста стачечного движения в крупнейших странах, хотя эта тенденция и не является еще всеобщей. Наряду с приведенными фактами следует отметить уменьшение стачечного движения в ряде государств. В Германии, например, ставшая у руля власти социал-демократия и ее реформистские профсоюзы сделали все для ослабления пролетарской борьбы против наступающего капитала, социал-демократия проделала огромную работу для германской буржуазии и сделала все, опираясь на государственный аппарат вместе со своими партийными и профсоюзными органами, чтобы сбивать рабочих, сковать всякие их попытки к борьбе с капиталом. Широкая практика принудительного арбитража, проводимая при помощи социал-фашистских министров, беспощадные расправы с революционными рабочими при помощи социал - полицейских, оказали германской буржуазии огромную услугу. Социал-демократии удалось на время оттянуть развязывание стачечной борьбы в Германии, но этим же она немало помогла разоблачению своей антипролетарской политики в глазах рабочих масс.

Даже в тех странах капиталистической Европы, где за последние годы не наблюдалось роста стачечного движения, показательным является тот факт, что стачки стали все чаще приобретать большое политическое значение.

В силу того, что против бастующих рабочих теперь стоит единый фронт предпринимателей буржуазного государства и социал-демократии вместе с реформистской профбюрократией, экономическая борьба рабочих приобретает все более политический характер. В силу этого же обстоятельства руководителями стачек, как правило, являются теперь только коммунисты и идущие за ними революционные рабочие. В силу этого компартии превращаются в единственных защитников и организаторов борьбы против капитала. Даже небольшие по количеству участников стачки, как, например, стачка трубопроволочников в Германии, приобретали большое революционное значение. Стачечная борьба в Польше, Румынии и Чехословакии в ряде случаев превращалась в ожесточенные революционные бои и вооруженные схватки с полицией и охранительными войсками. Стачечное движение вплотную подводит рабочих не только к борьбе за свои экономические требования, но и к борьбе против буржуазного государства и все более сростающейся с ним социал-демократии. В этом — одна из самых важных особенностей стачечного движения последних лет в капиталистических странах Европы.

Следует, наконец, отметить наличие стачек с более или менее открытыми политическими задачами. Так, во Франции 14 проц. всех стачек в 1929 г. были стачками солидарности. Ряд этих стачек проводился под лозунгами защиты арестованных коммунистов. В Австрии в течение прошлого года было немало стачек против фашистов, за удаление фашистов с предприятий. Происходящая сейчас всеобщая стачка в Испании захватила десятки тысяч рабочих в ряде промышленных центров и носит, как известно, ярко выраженный политический характер. Она началась в Севилье, как протест против убийства полицией работницы во время забастовки сельско-хозяйственных рабочих. Она идет под руководством компартии и свидетельствует о большом росте революционных настроений рабочих масс в Испании.

Можно было бы также привести не мало примеров политических забастовок в колониальных и зависимых странах: в Индии — громадная забастовка бомбейских текстильщиков и на ряде железных дорог, или на острове Куба — недавняя двухсоттысячная забастовка и т. д.

Кроме забастовочного движения рабочих, необходимо подчеркнуть значение других форм революционного движения пролетариата. Так, в последний период в ряде стран большой размах приобрело движение безработных. Демонстрации безработных с требованием у буржуазной власти — муниципалитетов — «хлеба и работы» имели место и повторялись во мног

2. О наступлении капитала и о руководстве компартии классовыми боями пролетариата

Развертывающийся экономический кризис не мог не наложить своего отпечатка на нарастание элементов революционного под'ема масс. Это связано, прежде всего, с тем, что экономический кризис вызывает усиление наступления капитала на рабочий класс. Нажим на рабочих по линии уменьшения заработной платы, увеличение рабочего дня, снижение социального страхования и т. д. идет все больше бешеным темпом. В Германии организации капиталистов и правительство открыто говорят о программе своего наступления на рабочий класс. Вот, например, что заявил на днях германский министр труда Штегервальд в рейхстаге:

«Необходимо снижение зарплаты для оживления строительного рынка. Мы не сможем обойтись без пятипроцентного снижения зарплаты. И в остальных отраслях промышленности предприниматели считают необходимым снижение зарплаты на 20 проц. и более. Отдельные ставки уже значительно снижены во многих частях Германии. Для оздоровления страхования безработных необходимо по меньшей мере 700 миллионов марок. Не исключена возможность, что осенью и зимой придется работать еще более драконовскими мерами, чем сейчас. Безработица будет снижена только постепенно. Мы надеемся, что сможем после оздоровления безработицы дать для оживления промышленности 750 мил. марок. Мы должны в Германии добиться, чтобы люди жили более скромно» («Роте Фане» от 24 июня).

Итак, германский министр труда открыто заявляет о том, что необходимо снижение зарплаты германских рабочих на 20 проц. и более, что необходимо на 700 мил. марок сократить пособие безработным, что «осенью и зимой придется работать еще более драконовскими мерами».

Если прибавить к этому, что в течение ближайших месяцев в Германии должен произойти пересмотр тарифных договоров 5 миллионов рабочих, то будет понятен смысл этой программы германского капитала и правительства. Буржуазная Германия переходит по всему фронту к жесточайшему наступлению на рабочий класс. В данный момент уже происходит частичный пересмотр договоров с 525.000 рабочих, главным образом Рура, Берлина и Саксонии. Перед рабочими Германии (и не только Германии) стоит задача отпора этому наступлению буржуазии. Из всего хода борьбы рабочих против буржуазии ясно, что социал-демократия будет в этот период наступления рабочих на стороне буржуазии. Ее главная роль и роль реформистских профсоюзов будет заключаться в подрыве активности рабочих масс, борющихся против наступления капитала. Тем большая ответственность лежит на коммунистах.

В духе выступления германской буржуазии делаются заявления и в американской буржуазной печати. Несмотря на то, что еще несколько месяцев назад Гувер провозглашал принцип удержания зарплаты на достигнутом уровне, теперь открыто ведется кампания за ее снижение. Все чаще делаются заявления в печати, вроде следующих:

«За последние несколько лет зарплата в нашей стране сделалась слишком высокой. Труд должен реорганизоваться, и эта реорганизация может произойти либо в форме увеличения его производительности, либо в форме сокращения зарплаты».

Таким образом, кризис уже подвел к новому развертывающемуся по всему фронту наступлению капитала на рабочий класс. От коммунистических партий теперь особенно требуется доказательство способности руководить борьбой рабочего класса против наступающего капитала. Нельзя не признавать, что в деле руководства этой борьбой теперь с особенной ясностью вскрываются огромные недостатки и слабость работы братских компартий. Вместе с тем, только в этой борьбе рабочих против наступления капитала коммунистические партии могут по-настоящему укрепить свои позиции и добиться решающих успехов в деле завоевания большинства рабочего класса на сторону коммунизма. Поэтому сейчас, как никогда, необходимо перенести центр внимания на работу среди рабочих фабрик и заводов.

Уже в истекшем периоде вскрылись многие недостатки и слабость массовой работы среди рабочих, в частности, недостатки нашей профсоюзной работы. Нередко активность масс перерастала активность руководителей партийных организаций и ставила перед нашими организациями задачи, к которым они не были подготовлены.

В ряде стран имеются уже не первый год красные профсоюзы. Во Франции и Чехо-Словакии они играли и играют крупную роль, но и там во многом эта работа велась до сих пор неудовлетворительно. Даже лучшие наши профсоюзные организации, как, например, красные профсоюзы Франции, нередко оказывались в хвосте стачечного движения. Так, Монмуссо признавал, что в последнее время рабочее движение в ряде случаев перерастало через голову наших профсоюзных организаций. По большей мере это происходило оттого, что среди профсоюзных кадров у нас было значительное количество явно оппортунистических элементов, не изживших социал-демократических привычек и представлений. Известно, что в Чехо-Словакии это привело к изгнанию из красных профсоюзов и из партии группы лидеров профдвижения во главе с их вождем Гайсом.

Но если наши задачи в странах с самостоятельным профдвижением уже давно определились, то только в последние два года встали новые крупнейшие задачи в профсоюзном движении таких стран, как Германия, Англия, Польша и другие, где у нас пока еще почти не существует своих профсоюзов. Огромное значение известного рурского конфликта в Германии заключается уже в том, что в ходе развития этих событий германская компартия начала практический переход к новым методам организации рабочих масс в борьбе с капиталом. Перед нами ребром встали задачи самостоятельного руководства экономической борьбой рабочих не только против предпринимателей, но и против социал-демократии и реформистских профсоюзов. Перед партией со всей остротой встали такие задачи, осуществление которых не мирится с подчинением профсоюзному реформистскому легализму. Это потребовало новых форм организации рабочих и специального внимания делу организации неорганизованных масс.

Вопрос о самостоятельном руководстве экономической борьбой рабочих не только компартии Германии, но и ряда других стран приобрел в последнее время огромное значение.

Только на основе развертывания работы компартии и самостоятельного руководства экономической борьбой рабочих, борьбой против предательской социал-демократии и реформистов—только на этой основе может найти себе развитие большевистская тактика единого пролетарского фронта снизу. Такие вопросы, как организация стачкомов и комитетов борьбы против воли профсоюзов, усиление революционной профоппозиции в реформистских союзах, укрепление ее связи с неорганизованными рабочими, об'единение в борьбе рабочих и безработных и т. д., стали в центре внимания передовых коммунистических организаций.

Но во всей этой работе мы еще имеем огромные недостатки и слабости. Сказываются остатки в компартиях социал-демократических традиций, и пережитки их все еще мешают развертыванию настоящей борьбы компартии против социал-демократии и реформистских профсоюзных бонз. Даже при согласии в основном с партийной линией в практической линии даже наших профорганизаций нередко сказывается среди руководителей оппортунистический подход к проведению решений компартии в жизнь. Борьба с оппортунизмом на практике, в связи с этим, стала особенно необходимой.

На примере последних выборов в фабзавкомы Германии можно подчеркнуть как достижения, так и недостатки нашей работы среди рабочих. На этих выборах мы, несомненно, имеем известные успехи. Если в прошлом году мы смогли выставить самостоятельные красные списки фабзавкомов только на 101 предприятии, то в этом году по нашим самостоятельным спискам выборы происходили на 1.200 предприятиях. Если в прошлом году мы провели в фабзавкомы по этим спискам 4.000 наших товарищей, то в этом году их количество значительно увеличилось и достигло 7.000 членов и 4.000 кандидатов. В ряде крупных промышленных районов, а именно в Руре, Верхней Силезии, Саксонии и на Нижнем Рейне мы получили на предприятиях, где были у нас самостоятельные списки, перевес голосов над социал-демократией. Но мы имеем и отрицательные явления. В Берлин-Бранденбургском районе списки профоппозиции на некоторых крупных предприятиях потерпели явное поражение. Ряд фактов красноречиво показывает, что наше поражение связано было с явно неудовлетворительной оппортунистической практикой некоторых красных фабзавкомов. На ряде предприятий коммунисты в этом году отказались итти красным списком профоппозиции, не желая рвать тактическую блока с социал-демократией. Из 12.000 кандидатов нашей партии таких ренегатов оказалось 300 чел., и партия изгнала их из своих рядов. Надо, наконец, сказать, что на многих тысячах предприятий мы в этом году не выставляли своих списков. Таким образом, даже эти краткие данные показывают, что наряду с достижениями мы имеем и ряд крупных недостатков и явно обнаруживающуюся слабость нашей работы на предприятиях. Все это требует, прежде всего, усиления борьбы с оппортунизмом на практике во всех его проявлениях, большевистского закрепления единого пролетарского фронта снизу, вопреки и против вождей социал-демократии.

В деле осуществления основной нашей задачи—завоевания большинства рабочего класса на стороне коммунизма—всемерное усиление практической работы по линии самостоятельного руководства экономической борьбой рабочих имеет решающее значение. Поэтому борьба против подчинения своей политики профсоюзному реформистскому легализму, борьба против всяких блоков с социал-демократией, за большевистское проведение тактики единого фронта снизу является важнейшим делом компартии. Эту борьбу мы должны связать со всемерным укреплением нашей профсоюзной оппозиции в реформистских профсоюзах, с превращением этой оппозиции в действительный центр организации рабочих масс против социал-демократии и реформистской профбюрократии. В Германии мы уже сделали ряд шагов в этом направлении, и наши организации должны еще упорнее продолжать взятый курс.

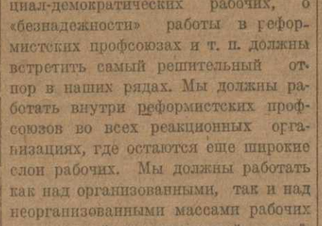

ЧИАТУРА. Строительство новой электро-станции

Вместе с тем, нужна усиленная борьба против оппортунизма, прикрываемого левым фразерством. Факты подмены революционной борьбы с социал-демократией левыми, на деле упадочно оппортунистическими, фразами «о прогнившей массе» социал-демократических рабочих, о «безнадежности» работы в реформистских профсоюзах и т. п. должны встретить самый решительный отпор в наших рядах. Мы должны работать внутри реформистских профсоюзов во всех реакционных организациях, где остаются еще широкие слои рабочих. Мы должны работать как над организованными, так и над неорганизованными массами рабочих с удвоенной, удесятиренной силой, чтобы добиться действительных успехов в деле завоевания масс на сторону революционной борьбы против буржуазии.

Экономическая борьба рабочих, особенно в связи с огромным обострением кризиса капитализма, приобретает все более ярко выраженный политический характер. Экономическая борьба все больше связывается со всей борьбой рабочего класса против буржуазного государства и его социал-демократических подпорок. Наряду с экономическими стачками возникают политические стачки. Все это делает лозунг массовой политической стачки важнейшим лозунгом теперешнего периода — периода нарастания революционного под'ема. Лозунг массовой политической стачки подготовляет рабочий класс к решающим революционным событиям в борьбе труда с капиталом.

Мы работаем сейчас в условиях нарастания революционного под'ема. Но будем помнить указание Ленина, что «революция отличается от обыкновенной борьбы тем, что в движении принимает участие в десять, в сто раз больше людей». Это требует от нас огромного усилия в деле завоевания на сторону коммунизма большинства рабочего класса.

3. Компартии и новые задачи

Коминтерн своевременно учел начавшуюся перегруппировку классовых сил в связи с усилением распадывания капиталистической стабилизации и ростом полевения пролетарских масс и выдвинул в качестве лозунга, определяющего тактику компартии, лозунг — «класс против класса». Эта тактика — «класс против класса» — означала переход компартий к осуществлению на деле самостоятельного руководства классовыми боями, к непримиримой, развернутой по всему фронту, борьбе против социал-демократии. Эта тактика отвечала новым условиям работы компартий. От периода агитации и пропаганды компартии стали переходить к периоду организации руководства классовыми боями рабочего класса. За истекший период осуществлялся этот переход от преобладавших на практике работы компартий агитационно - пропагандистских методов к методам самостоятельного руководства борьбой пролетариата. Этот переход к новым методам не мог не вскрыть больших недостатков в работе компартий.

Несмотря на то, что против коммунистического движения образовался блок буржуазии и социал-демократии, влияние компартии в массах в большинстве стран росло. Остановлюсь на некоторых показателях этого роста влияния компартий. Возьмем, прежде всего, парламентские выборы. Сравнивая выборы в парламенты в Германии, Франции и Польше в 1928 и 1924 годах, легко заметить рост влияния компартий в этих странах. В Германии за эти 4 года количество поданных за компартию голосов увеличилось с 2.679 тысяч до 3.233 тыс., во Франции — с 876 тысяч до 1.069 тысяч, в Польше количество поданных голосов со 120 тысяч в 1922 году увеличилось до 850 тысяч в 1928 году. Наряду с этим нельзя не отметить слабости наших позиций; например, в Англии и Соединенных Штатах, где за кандидатов нашей партии (1928-29 год) голосовало всего несколько десятков тысяч.

О влиянии компартий в рабочих массах ярко говорят также такие факты, как рост партий в стачках, в массовых демонстрациях и в проведении нескольких международных кампаний в прошлом и в этом году. Об этом уже было сказано выше. Приведу лишь ссылку на центральный орган чешских аграриев и его отзыв о чешской компартии:

«Последние выступления показывают, что коммунисты среди индустриальных рабочих и пролетариата имеют перевес над социалистическими партиями. Надежды на полный упадок коммунистических партий долгое время придется признать необоснованными. Наоборот, коммунисты завоевывают молодое поколение рабочих».

Нельзя дальше пройти мимо такого факта, как сбор на поддержку коммунистической газеты «Юманите» во Франции. Там в течение нескольких месяцев рабочие собрали 2.200.000 франков, создав для этого сотни комитетов содействия «Юманите» на предприятиях. Эта активность рабочих в поддержке центрального органа французской компартии дала ей возможность отразить провокационный удар по «Юманите» со стороны французской буржуазии. Совсем недавно пришли сведения о том, как шведские рабочие откликнулись на призыв своей компартии о финансовой поддержке ее центрального органа. В то время, как партийное руководство призывало массы собрать в течение двух недель 50 тысяч крон, рабочие, осуществив призыв партии, собрали 77 тысяч крон на поддержку своего ставила задачу добиться сбора в 100 тысяч крон на поддержку своего центрального органа, и можно быть уверенным, что и этот призыв партии встретит поддержку рабочих Швеции. Надо сказать, что подобные факты в прошлом почти не встречались.

Показателем растущего влияния компартии является также заметный за последние месяцы рост тиража печати революционной профоппозиции в Германии. Нельзя, однако, игнорировать того обстоятельства, что в ряде стран мы имеем снижение тиража коммунистической прессы.

Что касается влияния компартии среди крупнейших прослоек трудящихся — работниц, молодежи, крестьянской бедноты, то здесь наши успехи все еще совершенно недостаточны. В то время, как на производстве роль женщин и молодежи увеличивается, совершенно нетерпимым является отсутствие должного внимания компартии к этой работе и особенно ослабление в некоторых странах комсомольских организаций. Наиболее благоприятные показатели о работе среди молодежи, среди работниц и в массовых беспартийных организациях (например, спортсменских) мы имеем в Германии.

Наконец, показателем растущего влияния компартии является переход некоторых групп рабочих из социал-демократии в ряды компартии. Этот процесс наметился в ряде стран и свидетельствует о растущем подрыве влияния социал-фашизма в рабочем классе. Росту влияния компартий в рабочих массах, однако, во многих случаях не соответствует работа компартий по организационному закреплению этого влияния. В Коммунистический Интернационал входят 53 коммунистических партии и примыкают в качестве сочувствующих 3 народно-революционные партии. Среди секций Коминтерна есть еще совсем молодые и слабые организации. С другой стороны, такие компартии, как германская, являющаяся вслед за ВКП (б) лучшей партией Коминтерна, а также французская и чехословацкая, стали не только крупнейшими секциями Коминтерна, но и подлинно массовыми партиями, являющимися уже теперь в рабочих массах опаснейшими конкурентами социал-демократии. Можно дальше указать на польскую коммунистическую партию, которая работает в тягчайших нелегальных условиях и все же, несомненно, имеет прочную массовую базу. Эта партия может быть примером для других секций, работающих в условиях подполья.

Наряду с этим такая выдержанная партия Коминтерна, как итальянская, за последнее время перенесла исключительно много тяжелых ударов со стороны фашизма и только теперь начинает оправляться от них. Ее немалое влияние в рабочем классе далеко не закреплено организационно-практической работой. На эту сторону партия теперь направляет свои усилия. В двух крупнейших странах —Англии в САСШ—мы еще до сих пор не имеем настоящих массовых компартий. В САСШ за последнее время наметился заметный рост компартии, но и здесь партия насчитывает пока 11-12 тыс. членов, ее влияние в основных кадрах американских рабочих еще невелико. В Англии компартия переживает тяжелый период. В результате многочисленных оппортунистических ошибок в прошлом английская компартия еще медленно нащупывает свою настоящую дорогу к рабочим. Важнейшим влиянием английской компартии на массы является созданный ею ежедневный орган «Дейли Уоркер», который, однако, далеко еще не встал по-настоящему на ноги, работа над укреплением которого является первейшей обязанностью партии. Английская компартия, несмотря на теперешнюю свою слабость, должна итти и пойдет к завоеванию миллионов рабочего класса на свою сторону.

Компартия Китая за последние несколько лет окрепла, несмотря на ряд оппортунистических ошибок, и растет, как настоящая большевистская партия. В ее составе еще в значительной мере преобладают крестьянские элементы, но партия все более укрепляет свои ряды за счет передовых рабочих. В Индии складывается коммунистическая организация, которая, лишь пройдя через ряд испытаний предстоящей революционной борьбы, сможет оформиться, как большевистский авангард индийского пролетариата.

В числе секций Коминтерна есть совсем слабые, еще не сложившиеся организации. В некоторых из них, например в отдельных партиях Южной Америки, еще преобладает влияние мелкобуржуазных элементов. В деле выращивания компартий в колониях и зависимых странах перед нами неоначатый край работы. Характерно, что в рядах 2-го Интернационала не было и нет партии, которая связана с рабочим движением колониальных стран, в то время как в ряды Коминтерна во всех частях колониального мира вступают все новые и новые отряды революционных борцов.

Для роста компартий и для укрепления их влияния в массах важнейшее значение имеет проблема создания руководящих кадров. Истекший период обнаружил в этом отношении огромные недостатки. Достаточно сказать, что в некоторых секциях Коминтерна даже руководящее ядро компартий в значительной части состояло из явно оппортунистических и правых элементов. Поэтому за отчетный период происходило не только коренное обновление руководящего состава ряда секций Коминтерна, но и прямое изгнание из его рядов целой группы руководителей отдельных компартий, например в компартиях САСШ, Чехо-Словакии и Швеции. Даже из состава членов и кандидатов ИККИ после VI конгресса 7 членов находятся теперь вне рядов коммунизма, как перешедшие в лагерь ренегатов. О наличии гнилых оппортунистических элементов в кадрах компартий свидетельствуют такие факты, как изгнание из рядов чешской компартии 26 членов парламента за неподчинение партийной дисциплине при проведении борьбы против правых ренегатов и социал-демократии, изгнание из партии 6 муниципальных советников в Париже за соглашательство с социал-фашистами и т. д.

Беспощадная борьба Коминтерна с правооппортунистическими элементами и очищение компартий от гнилых социал - демократических остатков вызвали со стороны правых оппортунистов вопли о «разложении» Коминтерна. На деле же эта борьба способствовала укреплению рядов компартий и поднятию их боеспособности в классовой борьбе против буржуазии, против социал-демократии, к поднятию авторитета компартий в рабочих массах. Без этой последовательной борьбы с чуждыми коммунизму элементами наши секции не могли бы вырасти, как действительные большевистские организации, способные к мобилизации рабочих масс со знаменем революционной борьбы против фашизма и социал-фашизма. В борьбе с правыми и «левыми» оппортунистами выдвигались и росли лучшие кадры в секциях Коминтерна. Руководящие органы компартий в ряде случаев были радикально обновлены и пополнены действительно за счет лучших революционных элементов пролетариата.

В центре идейно - политической жизни Коминтерна за истекший период была борьба против правых и «левых» оппортунистов. После разгрома троцкизма, в основном законченного уже ко времени VI всемирного конгресса, на первое место стала борьба с правым уклоном и примиренческим отношением к нему. Эта борьба проходила через всю работу Коминтерна и имела огромное политическое значение для всего международного рабочего движения. После того, что уже было сказано выше о борьбе против правых в Коминтерне за истекший период, о борьбе против их оценки развертывающегося кризиса капитализма — против правооппортунистической теории, об «организованном капитализме», о борьбе против правооппортунистического примиренчества в отношении к социал-фашизму, о борьбе против правооппортунистического капитулянтства в вопросе о самостоятельной роли компартии в руководстве классовыми боями рабочих и т. д.— остается сделать лишь несколько дополнительных замечаний по этому вопросу.

Борьба против правых примиренцев в рядах ВКП (б) была тесно связана с борьбой против правых в других секциях. Особенно это сказалось в борьбе с правыми примиренцами в германской компартии. В САСШ и Швеции правые лидеры компартии сумели даже повести за собою часть партии. Однако, и здесь после изгнания правых ренегатов партии идут успешно по пути своего идейно-политического роста и усиления практической работы. В Чехии правые оппортунисты оказали наибольшее сопротивление линии Коминтерна в среде парламентских и муниципальных работников и профсоюзников. Лидер правых ренегатов в чешских профсоюзах Гайс добился отхода нескольких десятков тысяч рабочих от красного профсоюзного движения. В польской компартии в борьбе с правыми произошла консолидация основных партийных кадров, и партия в основном покончила с раз'едавшей ее фракционной борьбой. В компартиях Франции и Италии борьба с правооппортунистическими элементами продолжалась до последнего времени, сопровождаясь длительными трудностями в работе руководящих органов.

Шестой всемирный конгресс Коминтерна подчеркнул необходимость борьбы не только против открытых правых, но и против трусливых оппортунистов и примиренцев к правому уклону. Эта линия VI конгресса Коминтерна целиком себя оправдала. На этой основе секции Коминтерна сделали большие успехи в деле большевизации. Вместе с тем Коминтерн вел решительную борьбу и против оппортунистических проявлений, прикрываемых «левыми» фразами. О конкретных проявлениях лево - сектантских настроений и их оппортунистической сущности много уже говорилось. Добавлю к сказанному лишь несколько слов.

В период борьбы за большинство рабочего класса лево - сектантские настроения являлись крупным тормозом в работе партии.

Без преодоления левого фразерства, под которым некоторые оппортунистические элементы прячут свое неверие в осуществление задачи завоевания большинства рабочего класса, компартии не могут проводить революционной мобилизации рабочих масс под своим знаменем.

Большой вред левого фразерства можно было бы также иллюстрировать примерами работы некоторых организаций КИМ. Сыграв большую, подлинно - революционную роль в деле борьбы с право-уклонистскими элементами в компартиях, комсомольские организации в ряде случаев проявляли большую слабость в работе среди масс, в борьбе по завоеванию широких слоев рабочей молодежи на сторону коммунизма. Отсюда вытекает необходимость усилить в комсомольских организациях борьбу против левого фразерства и пассивности в повседневной борьбе за массы рабочей молодежи.

Борьба на два фронта, и в особенности против наиболее опасного правого уклона, и теперь стоит в центре внимания Коминтерна. Эта борьба дала уже огромные результаты в деле большевистского воспитания коммунистической партии. Рост влияния компартий в рабочих массах несомненен. Тем более сказываются недостатки организационного закрепления этого влияния. И никогда еще слабость организационной работы компартий не сказывалась так сильно, как теперь, когда перед секциями Коминтерна стоят задачи самостоятельной организации руководства развертывающимися классовыми боями пролетариата. Главные практические слабости компартий заключаются в недостатках работы на предприятиях, в слабости низовых партийных организаций, в непоследовательном проведении реорганизации партии на основе фабрично-заводских ячеек, в неудовлетворительности комфракций в массовых организациях, особенно в профсоюзах, и т. п.

На каждом шагу сказывается неумение связать свою практическую работу с революционной политикой коммунизма, неумение организационно закрепить влияние компартий в массах. А без такого закрепления нельзя обеспечить дальнейших серьезных успехов компартии.

Между тем, главная задача компартии в теперешних условиях заключается в усилении борьбы с социал-демократией, усилении борьбы за отвоевание у социал - демократии рабочих масс, за преодоление влияния социал - демократии на значительные еще слои пролетариата. Эта задача может быть осуществлена только при том условии, если во всей работе компартий будет на деле проводиться разоблачение сущности социал - демократической политики, разоблачение этой политики не только агитацией и пропагандой, но и путем противопоставления социал-демократической практике революционной практики компартии. Только решительным и неустанным разоблачением каждой подлости социал-демократии против рабочих и вместе с тем неуклонным использованием всех возможностей для сплочения рабочих масс на основе решительного отстаивания интересов рабочих против капитала и против социал - фашизма, только упорной работой по укреплению всех и каждой в отдельности организационных позиций партий на предприятии, в профсоюзе, фабзавкоме, в каждой массовой организации среди женщин и молодежи, —только такой работой коммунисты на деле закрепят влияние компартий на широкие массы.

Борьба против всех и всяких проявлений правого оппортунизма на практике, являющегося главным препятствием в завоевании рабочих масс на сторону коммунизма, и вместе с тем борьба с «левым» фразерством, прикрывающим оппортунистическую пассивность в проведении повседневной работы по завоеванию отдельных групп и слоев рабочих на сторону коммунизма, — вот важнейшие задачи коммуниста. При этом коммунист связывает всю свою повседневную «черную» работу с великими перспективами развертывающейся революционно-освободительной борьбы рабочего класса.

Великие перспективы Коммунистического Интернационала нашли свое лучшее выражение в принятой VI всемирным конгрессом Коминтерна программе. Эта программа представляет собой программу борьбы за мировую диктатуру пролетариата, это—программа свержения империализма, освобождения от империалистического гнета трудящихся всего мира. Эта программа уже на практике воплощается в жизнь в победоносном строительстве социализма в СССР. На основе принятой всемирным конгрессом программы успехов большевистского строительства в нашей стране ВКП (б) предстоит переработать свою теперешнюю программу. Об этом должен сказать слово настоящий с'езд.

Программа Коминтерна переведена теперь на 33 языка. Она дойдет до сознания рабочих всех капиталистических стран и колоний. Она будет новым призывом к революционной борьбе против капитала, фашизма, фашизирующейся социал-демократии; она поможет дальнейшему, еще более быстрому, сплочению вокруг революционного пролетариата широких масс трудящихся города и деревни.

Развертывающийся теперь экономический кризис углубляет общий кризис капитализма и приближает крах капиталистической системы. Мы должны, однако, помнить указания Ленина о том, что только революционная борьба рабочего класса решит окончательно судьбу капитализма. Ленин говорил:

«Абсолютно безвыходных положений не бывает. Буржуазия ведет себя, как обнаглевший, потерявший голову хищник, она делает глупость за глупостью и, обостряя положение, ускоряет свою гибель. Все это так. Но нельзя доказать, что нет абсолютно никакой возможности, чтобы она не усвоила такого-то меньшинства эксплоатируемых таким-то уступочкам, чтобы она не подавила такое-то движение или восстание такой-то части угнетенных и эксплоатируемых.

Пытаться доказывать наперед абсолютную безвыходность было бы пустым педантизмом или игрой в понятия или словечки. Настоящее доказательство этого в подобных вопросах может быть только на практике. Буржуазный строй во всем мире переживает величайший революционный кризис. Надо доказать теперь практикой революционных партий, что у них достаточно сознательности, организованности и связи с эксплоатируемыми массами, решительности и умения, чтобы использовать этот кризис для успешной и победоносной революции».

Таким образом, Ленин со всей твердостью подчеркивал, что решить вопрос о судьбе капитализма может только революционная практика, [illegible] рабочего класса. Все более развертывающийся кризис мирового капитализма создает предпосылки для [illegible] рабочего класса к решительной самоотверженной борьбе, его организованность и коммунистическая сознательность. Отсюда—то величайшие обязанности, которые ложатся теперь на коммунистические партии и на Коммунистический Интернационал в целом.

Товарищи! За истекший период секции Коминтерна сделали большие успехи на пути большевизации, на пути укрепления своих связей с широкими массами рабочих и крестьянской бедноты. За истекший период, вместе с тем, значительно развернулись успехи строительства социализма в СССР и тем самым значительно поднялась мощь Советского Союза — фактора международной пролетарской революции. В настоящий период под'ема революционного движения в капиталистических странах и в колониях сопровождается не только быстро растущим кризисом капитализма, но и растущим под'емом социалистического строительства в СССР.

Это создает условия для дальнейшего развертывания сил международной пролетарской революции. В этих условиях от коммунистов требуется исключительная напряженность во всей повседневной практической работе в массах, особенно по организационному закреплению растущего влияния компартий, и вместе с тем готовность к революционным боям крупнейшего размаха. К этому же коммунисты должны готовить и рабочий класс. Обязанностью коммунистов является сделать все для того, чтобы развертывающаяся борьба против капитализма из революционного под'ема превратилась в пролетарскую революцию. **(Бурные, продолжительные аплодисменты).**

ПРЕНИЯ ПО ОТЧЕТУ ДЕЛЕГАЦИИ ВКП(б) В ИККИ

Речь тов. Кемпбелла

Кемпбелл передает от имени английской компартии привет ВКП (б). С'езд отвечает на приветствие аплодисментами.

— С'езд, — говорит т. Кемпбелл,— имеет историческое значение, ибо свидетельствует, что ВКП (б) в борьбе со всеми уклонами от ленинской линии сумела добиться решающих успехов в построении фундамента социализма в СССР. Эти успехи особенно бросаются в глаза приезжающим из страны «рабочего» правительства, —Англии. Сейчас имеется полная возможность противопоставить две линии политики: линию СССР, строящего социализм, и линию правительства Макдональда, господствующего на одной пятой части мира. Сейчас всем рабочим мира ясно видна разница между правительством империализма и правительством социализма. При «рабочем» правительстве Англии растет безработица и понижается жизненный уровень масс, при советском правительстве наблюдается быстрое наживание безработицы и непрерывное улучшение материального положения трудящихся масс. Та же разница наблюдается и в области национальной политики. В стране советов мы видим действительное самоопределение народов, в Англии — эксплоатацию и угнетение в колониях.

Последние годы дают подтверждение правильности линии Коминтерна. Об этом свидетельствует ряд фактов. Правые, например, предсказывали укрепление стабилизации капитализма, а на деле мы имеем мировой капиталистический кризис, потрясающий все основы капитализма. Правые выставили «теорию» деколонизации Индии и других колоний, а на деле мы имеем знаменитый отчет Саймона, который документально доказывает всю глубину порабощенности индийского народа. Вместо теории деградации сельского хозяйства в Советском Союзе мы имеем мощную волну социалистической коллективизации сельского хозяйства и быстрого под'ема на этой основе продукции сельского хозяйства.

Вместо клеветнической теории о разложении рядов Коммунистического интернационала мы имеем на деле крепкое идеологическое закрепление ленинской линии в большинстве секций Коминтерна, за которым следует и организационное закрепление.

Мы не были бы большевиками, если бы не видели всех трудностей, еще стоящих перед нами. Но мы уверены, что, идя по пути, указанному Коминтерном, и ведя решительную борьбу против главнейшей—правой—опасности и против «левого» сектантства, мы добьемся завоевания большинства рабочего класса на свою сторону и победы коммунизма у нас. **(Аплодисменты).**

Речь тов. Абрамова

— VI конгресс Коминтерна дал правильный ленинский анализ «третьего периода». Этот большевистский анализ, подтвердившийся целиком на практике, явился важнейшим рычагом консолидации сил Коминтерна на ленинской основе. Коминтерн очистил свои ряды от троцкистов и правых уклонистов. Оценивая деятельность нашей делегации в Коминтерне, мы не можем обойти позиции, которую занимали отдельные товарищи во главе с т. Бухариным. Правые на практике сплошь и рядом играют роль штрейкбрехеров. На деле примиренчество к правому уклону в практической работе Коминтерна также приводило к штрейкбрехерству, ибо идеология правых есть идеология пораженческая по отношению к пролетарской диктатуре. Т. Бухарин пытается отгородиться от этих правых элементов, но дело в том, что правые элементы в Коминтерне, по сути дела, питаются теорией т. Бухарина об организованном капитализме, что резко отличается от ленинского учения.

Т. Бухарин также развивал антиленинскую точку зрения о том, что дальнейшее развитие пролетарской революции возможно только в перспективе неизбежной империалистической войны.

10-й пленум Коминтерна совершенно правильно заклеймил эту теорию, как теорию антимарксистскую, ничего общего с ленинизмом не имеющую. Классовые враги отлично используют эту теорию т. Бухарина. Например, известный Устрялов доказывает, что «глубоко задремавшая мировая революция может вновь притти лишь с мировой войной. Перспективы же мировой войны растворяются в перспективе грядущих десятилетий. Мировая революция заснула летаргическим сном».

Излишне говорить, что война дает много толчков для революционного взрыва. Но, несомненно, самый взрыв накапливается постепенно, в результате сильнейшего обострения классовой борьбы. Связывать перспективу мировой революции с одной лишь мировой войной можно лишь, отбросив в сторону ленинскую теорию классовой борьбы.

Правые выступают против Коминтерна и клевещут на СССР. Они дают возможность мировой буржуазии выступить со лживыми утверждениями, а именно — что СССР является помехой на пути разоружения. В данном случае правые по сути дела выступают, как агенты империалистической буржуазии. Тов. Бухарин нарушил прямую директиву XV с'езда ВКП (б), данную делегации ВКП в Коминтерне. Своими выступлениями т. Бухарин давал обильную теоретическую пищу правым в Коминтерне.

Сейчас одним из главнейших вопросов является вопрос об организации сил рабочего класса. В основных странах мы имеем крайнюю распыленность рабочего движения, в связи с чем вопрос о коммунистической работе среди неорганизованных масс приобретает огромное значение. В этом вопросе правые выступали против работы среди неорганизованных масс.

Вывод т. Бухарина из президиума ИККИ явился прямым следствием его пораженческой идеологии и был совершенно правилен. Если т. Бухарин не откажется от этой своей пораженческой идеологии, он поставит себя не только вне ИККИ, но и вне рядов Коминтерна. **(Аплодисменты).**

Речь тов. Ленского

Представитель польской компартии т. Ленский встречается с'ездом продолжительными шумными аплодисментами. Т. Ленский говорит:

«ЦК польской компартии поручил мне передать пламенный братский привет XVI с'езду ВКП (б) от компартии Польши. Передаю привет от варшавской, лодзинской и домбровской организаций, которые вместе с вами в течение долгих лет боролись против царизма. Передаю привет от товарищей, томящихся в тюрьмах фашистской Польши. Передаю привет от компартий Западной Украины и Западной Белоруссии.

Миллионные массы рабочего класса и крестьянства с величайшим восхищением следят за вашими успехами в области индустриализации и колхозного движения. Эти достижения крепят ряды польского пролетариата в тяжелых условиях его борьбы с фашистской диктатурой».

Ленский приводит ряд ярких фактов революционного завоевания улицы рабочими под руководством компартии и отмечает рост революционного крестьянского движения, в частности рост крестьянского движения против налогов. Революционное настроение проникает также и в польскую армию. Рабочая улица начинает оказывать влияние и на армию. На почве экономического кризиса постепенно суживается база пилсудчины в стране.

Но надо признать,—говорит т. Ленский, — что организация масс значительно отстает от политического влияния на них польской компартии. Тут нужна громадная работа. Польские фашисты ищут выхода из кризиса в войне с СССР. Польша стала сборным пунктом различных иностранных военных миссий. Мы должны возглавить массы в борьбе против угрозы империалистического нападения на СССР. Мы должны перенести центр тяжести своей работы на большие заводы, мы должны стать во главе борьбы безработных, организовать политические забастовки и усилить единый фронт снизу методом об'единения рабочих масс на основе практических требований, диктуемых их повседневными нуждами. Мы должны также широко развить работу в деревне по организации сельско - хозяйственных рабочих.

Сравнительно недурно мы справляемся с проведением крупных политических кампаний. Недурно провели мы подготовку к крестьянскому конгрессу в Польше. Сейчас хорошо проходит кампания по подготовке к V конгрессу Профинтерна. Бесспорно возросла роль партии в забастовочном движении и движении безработных. Боеспособность нашей партии увеличилась. Вся партия идет под обновленным руководством. Это, конечно, не значит, что консолидация сил партии доведена до конца. Она проводится в решительной борьбе на два фронта, особенно в борьбе с правыми, как главной опасностью. Мы успешно преодолеваем расхлябанность, вызванную двухлетней групповой борьбой, имевшей место в нашей партии. Мы видим пример сплоченности на вашем с'езде. Такой же сплоченности мы будем добиваться и у себя. Да здравствует ваша монолитная большевистская партия! **(Шумные аплодисменты).**

Речь тов. Хитарова

Коминтерн после VI конгресса добился несомненных успехов в деле консолидации и большевизации компартии. Однако, необходимо отметить явление некоторого отставания компартии от темпа революционного движения масс в ряде капиталистических стран. В чем причина такого отставания? Дело в том, что эта правильная линия Коминтерна далеко еще не усвоена всеми его секциями. Еще недавно в ряде стран во главе секции стояли правые, как Ловстон, Илек, Чильбум и др. Наряду с правыми довольно сильны еще «левые» сектанты.

Некоторые товарищи в секциях Коминтерна любят много говорить о политических боях, но не умеют организовать небольшую стачку. Сила фразы еще велика. Это положение дел отражается на практике союза молодежи, который еще очень слабо работает. Необходимо вскрыть все недостатки с большевистской прямотой. Известно, что заслуги КИМ велики. Сейчас наш союз молодежи храбро сражается против империализма. Но необходимо выявить все недостатки, чтобы тем решительнее повести с ними борьбу.

Наши противники охватывают сетью своих организаций до 40-50 проц. молодежи. Наши же секции продолжают оставаться узкими организациями. Это со всей резкостью выдвигает задачу поворота в сторону массовой работы в секциях КИМ. Главный удар мы должны направить против лево - сектантских настроений в наших союзах, являющихся основной помехой по пути завоевания масс. В секциях КИМ, в виду особых своеобразных условий, особенно сильна «левая» опасность. Об'ясняется это тем, что молодежь легче поддается обаянию «левой» фразы. Об'ясняется это и социальным составом КИМ: тем, что в рядах КИМ преимущественно находится безработная молодежь и мало имеется молодежи, работающей на крупных предприятиях.

Пока поворот к массам молодежи в секциях протекает слабо. Мы убеждены в том, что под руководством Коминтерна сумеем должным образом осуществить задачу вовлечения широчайших масс молодежи в ряды КИМ. **(Аплодисменты).**

Речь тов. Мойровой

Работницы за последние годы принимают деятельное участие в революционном движении. Всюду в классовой борьбе

ВЧЕРА НА С'ЕЗДЕ

МОСКВА, 8-VII. (По телефону от наш. спец. кор.).

Утреннее заседание 8 июля открывает тов. Артюхина.

Продолжается доклад тов. Куйбышева о выполнении пятилетнего плана промышленности.

По окончании доклада в прениях выступают т.т.: СУХОМЛИНОВ (Украина), КАДАЦКИЙ (Ленинград), КЛИМЕНКО (Сибирь), АНТИПОВ (наркомпочтель), КАМИНСКИЙ (ЦК ВКП (б).

На вечернем заседании продолжались прения по докладу тов. Куйбышева.

На этом же заседании выступили с приветствиями представители ряда рабочих организаций, предприятий, военных частей, а также от имени комитета химизации—академик Бах и др.

Завтра с утра продолжение прений по докладу тов. Куйбышева.

В СВЯЗИ С ОДНОЙ РЕПЛИКОЙ

— 218 и 1270.

218 тонн чугуна в год вырабатывает наш рабочий. 1270 тонн чугуна вырабатывает рабочий Америки.

— 4,4 и 15,4.

Первая цифра — количество тонн хлопчатобумажной продукции, вырабатываемой нашим рабочим у нас. В Америке — об этом говорит вторая цифра.

Производительность труда нашей промышленности больше чем на 50 проц. выше довоенной. Это—крупное достижение, но все же:

— 218 и 1270.

— 4,4 и 15,4.

Когда тов. Куйбышев оглашал в своем докладе эти цифры, кто-то из делегатов крикнул с места:

— Там другая техника!

Докладчик отвечает, что он вполне согласен с этой репликой, но в том и наша задача, чтобы вооружить нашу индустрию такой техникой.

Высокая техника и величайший энтузиазм рабочей массы, мощная энергетическая база и крепкая своим единством ленинская партия—вот что двинет страну еще быстрее к социализму.

Эта мысль проходит красной нитью во всем докладе т. Куйбышева. Об этом же говорят и делегаты с'езда в прениях по докладу.

Мы очень скромные люди, мы находим нужные и весьма ценные слова, чтобы ругать наши недостатки и неполадки, и порой, в пылу самокритического вдохновения, забываем, просто забываем, похвастаться своими крупными победами. Говорим и пишем о наших достижениях только по большим праздникам, а нужно ими похвастаться и в будни.

— Такие крупнейшие предприятия, —рассказывал т. Куйбышев в своем докладе,—как вновь созданный Сталинградский тракторный завод, Ростовский Сельмашстрой, Московский электрозавод, бумажная фабрика в Балахне и другие по своей технике, постановке и оборудованию не уступают лучшим заграничным предприятиям.

Мы не только скромные люди, но и беспокойные. Нас не так радует Сельмашстрой, как беспокоит печальное соотношение:

— 218 и 1270.

— 4,4 и 15,4.

Но наше упорство, ставшее притчей во языцех всего мира, говорит о том, что заморские цифры-голиафы будут нами достигнуты и побеждены. Еще не было пока Перекопа, от которого мы бы пятились назад.

«Там техника другая».

Мы этой техникой овладеем. Нам нужно не только прекрасно монтированные и хорошо установленные машины, но мы должны и людей поставить у машин. Нам нужны землемеры, техники, мастера.

Пятилетка жадна до людей, ей нужны квалифицированные люди.

— Усиление темпов развития промышленности и перевод ее на новую техническую базу, — говорит т. Куйбышев, — выдвигает в качестве важнейшей проблемы проблему кадров.

Мы должны самым бешеным темпом обучать рабочую силу, подымать ее квалификацию. Школы фабзавучев должны выпустить 100 тыс. человек. Но этого слишком мало. Поэтому нам нужны и другие формы краткосрочного обучения рабочей силы.

435,000 инженеров и техников требует пятилетка. Наши втузы быстро растут, но и их темпы роста надо усилить.

Одновременно перед нами стоит задача лучшего использования и переквалификации уже работающих кадров.

* * *

Алексея Николаевича Баха, академика Баха, через несколько дней все белогвардейские писаки назовут злодеем, христопродавцем, душегубом и большевистским наемником. Эти люди, лишенные всех прав и надежд, готовы канонизировать каждого вредителя и писать иконы с лица любого прохвоста. Но честный специалист, но ученый, отдающий рабочему классу свои силы и знания, в их глазах не кто иной, как уполномоченный антихриста.

Люди, продающие себя оптом и в розницу, расписочно и на вынос, всем контрразведкам мира, сеют, рождающая фальшивомонетчиков и наемных убийц, другого названия не имеет для советского ученого, для честного специалиста, как «продавшийся».

Но думается, что академик Бах и академик Прянишников, профессор Брицке и другие беспартийные ученые приветствовали сегодня с'езд и совершенно запамятовали, что там, в Европе, зябнет кучка изгоев.

Четко и ясно со с'ездовской трибуны видна голова старого ученого — академика Баха:

— Мы, химики, отдаем свои знания свой опыт, свои силы тому воистину грандиозному строительству, которым руководит ленинская партия.

— Капитализм ведет к обнищанию масс. У нас создаются условия для планового роста производительных сил страны.

— Мы представляем собой один из отрядов пролетарского государства на фронте строительства социализма, и наравне с многочисленными рабочими делегациями, которые приветствуют с'езд, мы провозглашаем.

— Да здравствует XVI с'езд партии и великая компартия—строительница социализма!

На это же заседание с'езда пришла многочисленная делегация, представляющая свыше 200.000 советских инженеров.

— Мы гордо несем звание командиров советской промышленности,—заявляют они с'езду.

— В нашей среде еще есть обывательское болото, в нашей среде еще имеются отдельные вредители. Но мы упорно, вместе с партией, вместе с рабочим классом, работаем над созданием такой обстановки, в которой вредительство станет невозможным.

С'езд горячо аплодирует словам т. Куйбышева, заявившего о большой работе, проделываемой партией и правительством над созданием новых пролетарских кадров специалистов.

С'езд также горячо приветствует старых специалистов, ставших на помощь рабочему классу в его борьбе за пятилетку в 4 года, за большевистские темпы.

Создание новых отрядов специалистов из среды рабочего класса, мобилизация всей честной технической силы. — вот один из путей для вооружения страны той «другой» техникой, о которой сказал делегат в своей реплике.

* * *

Весьма кстати в сегодняшнем номере газеты «За индустриализацию» была опубликована анкета «Иностранные специалисты в Советском Союзе».

Приведем краткие выдержки из заявлений некоторых иностранных инженеров.

Все они указывают на наши недостатки, промахи, но в то же время говорят:

— Вдумчивый инженер не может не видеть тех перспектив, которые открывает перед ним плановая организация хозяйства, систематически проводимая во всех областях (инж. Кирхграбер — Германия. Работает в ВЭО).

— Благодаря настойчивости русских рабочих и ударничеству, Баджер в Черном городе, Баку, был построен раньше календарного срока. (Томас Ли—Америка).

— Никогда в истории человечества не было необходимости в такой обширной конструктивной и реконструктивной программе, как нынешняя программа СССР. (Инженер Томас—Америка, работает в Гипромезе).

— В Америке я работал у Форда и вот захотел увидеть, как народ работает на себя. У меня желание совсем остаться в СССР. (Мастер Ганчев — работает на Сталинградском тракторном заводе).

Эти свидетельства «со стороны» еще раз говорят о том, что высокая техника будет нами взята, что цифры 218 и 1270—плохи, но не страшны.

Г. РЫКЛИН.

ПРЕНИЯ ПО ОТЧЕТУ ДЕЛЕГАЦИИ ВКП (б) В ИККИ

(Продолжение)

Речь тов. Скрыпника

Тов. Скрыпник напоминает с'езду о попытке тов. Бухарина на VI конгрессе Коминтерна противопоставить линии делегации ВКП (б) и всего Коминтерна свою платформу. Только четкая линия нашего руководства помешала тов. Бухарину проводить его линию, отличную от нашей генеральной установки.

— Показателен, — говорит тов. Скрыпник, — факт, что ни один из бывших вождей правой оппозиции не касался здесь на с'езде своих прежних клеветнических выступлений по вопросам Коминтерна. Они должны это сделать, если не хотят, чтобы оппортунисты пользовались этими выступлениями для борьбы с ленинской линией в Коминтерне.

Далее тов. Скрыпник указывает, что для обзора положения коммунистических партий Западной Европы и Америки, где правые оппортунистические тенденции явно вырисовываются, как антипартийные течения, где ренегатство является отличительной чертой для всех правооппортунистических течений, для нас вытекает еще большая необходимость на XVI с'езде партии решительно и неповоротно закончить борьбу с правым уклоном.

Это требуется еще и потому, что наша работа и каждый шаг партии непосредственно влияют на жизнь наших братских партий.

— Я могу,—говорит тов. Скрыпник, —привести следующий пример: в нашей работе громадное поворотное значение имела линия на сплошную коллективизацию и ликвидацию кулака, как класса, на базе сплошной коллективизации. И мы имеем данные, которые говорят, насколько эта гигантская работа, проводимая нашей партией, непосредственно отзывается заграницей и в соседних с нами странах.

Недавно проводились выборы в польский сейм и сенат в Западной Украине и на Волыни. И там вопрос о коллективизации сделан был нашими врагами одним из основных вопросов—осью, вокруг которой вращались клеветнические нападения против нашего Союза. И надо признать, что гнусная клевета, которая исходила от правых оппортунистических элементов и направлена была к опорочению коллективизации и против политики ликвидации кулака, как класса, фигурировала на этих выборах против нашей партии, против рабочего класса, как орудие нашего врага у украинских социал-фашистов.

Тов. Скрыпник подчеркивает далее большое значение национального вопроса в работе братских компартий. Установки по этому вопросу, данные в докладе тов. Сталина и принятые с'ездом, полностью актуальны и для всего Коммунистического Интернационала. (Аплодисменты).

Затем выступил тов. Мифа.

По окончании речи тов. Мифа, председательствующий тов. Чубарь оглашает телеграмму о том, что 6 июля из совхоза «Гигант» отправлен в Москву первый эшелон с хлебом нового урожая в подарок XVI с'езду партии.

Поправки ТАСС

В резолюции XVI парт'езда по отчету делегации ВКП (б) в ИККИ («З. В.» № 180) первый абзац следует читать так: «Заслушав и обсудив отчетный доклад тов. Молотова в Исполкоме Коминтерна, XVI с'езд ВКП (б) целиком и полностью одобряет политическую линию и деятельность делегации».

Конец пятого абзаца следует читать так: «указывают на рост национального революционного движения, все более подрывающего господство империализма».

Во втором абзаце, со строки 12, фразу следует читать так: «Он разбил вдребезги взгляды правых оппортунистов, повторяющих вслед за социал-демократией теории об «организованном капитализме» (Бухарин), о смягчении в эпоху монополии трестов внутренних противоречий...» и т. д.

ВЗГЛЯДЫ ПРАВЫХ НЕСОВМЕСТИМЫ С ПРИНАДЛЕЖНОСТЬЮ К ВКП(б)

НЕВЫПОЛНЕНИЕ ЭТОГО ТРЕБОВАНИЯ XVI ПАРТС'ЕЗДА ДОЛЖНО ПОВЛЕЧЬ ЗА СОБОЙ РЕШИТЕЛЬНЫЕ ОРГАНИЗАЦИОННЫЕ МЕРЫ

ПАРТАКТИВ МОСКВЫ ТРЕБУЕТ от бывших лидеров правой оппозиции полного признания своих ошибок и подлинной борьбы против правого уклона, за генеральную линию партии

МОСКВА, 8-VII. (ПО ТЕЛЕФОНУ ОТ НАШЕГО КОРРЕСПОНДЕНТА).

Во всех районах Москвы состоялись собрания партактивов, на которых обсуждались первые решения XVI партс'езда.

Актив Красной Пресни целиком и полностью одобряет решение XVI с'езда по отчету Центрального комитета ВКП (б).

Актив с возмущением отмечает попытку т. т. Томского, Рыкова и Угланова уклониться от ответа на правильный, четкий и ясный вопрос, поставленный перед ними XVI парт. с'ездом. Актив протестует против лживого заявления бывш. лидеров правого уклона, что они не ведут фракционной работы против партии и ЦК. Выступление тов. Пенькова и заявление тов. Козелева опровергают эту ложь полностью и показывают, что правые организовывают фракционную борьбу против партии и ЦК.

Актив Красной Пресни считает необходимым разоблачить излюбленную оппортунистами новую форму сохранения себя в партии формальным признанием своих ошибок, после чего они продолжают вести фракционную работу против ЦК и генеральной линии партии, в ожидании более удобного момента для выступления против партии. Об этом свидетельствуют и выступления на с'езде лидеров правого уклона т. т. Рыкова, Томского и Угланова, которые отступают, но сохраняют за собой позиции, которые сегодня признают свои второстепенные ошибки, но не признают основных ошибок и не выступают против правого уклона.

Особое возмущение актива Красной Пресни вызывает молчание идеолога правой оппозиции тов. Бухарина. Актив рассматривает это недостойное большевика молчание, как доказательство того, что тов. Бухарин придерживается своей прежней позиции.

Актив считает, что партия должна добиваться или полного, до конца, признания всех ошибок со стороны лидеров правого уклона и активной борьбы против правого уклона и примиренчества к нему, или с'езд должен поставить вопрос о применении к лидерам правого уклона решительных организационных выводов, вытекающих из решения с'езда, которое гласит, что **«С'езд об'являет взгляды правой оппозиции несовместимыми с принадлежностью к ВКП (б)».**

Собрание актива выражает непоколебимую, твердую уверенность, что решения с'езда создадут еще большую сплоченность в ленинской партии и об'единят вокруг партии и ленинского ЦК миллионы рабочих, колхозников и бедняцко-середняцкой массы деревни в борьбе с классовым врагом, за развернутое социалистическое наступление и полную победу социализма в СССР.

* * *

Собрание партактива Сокольнического района с удовлетворением отмечает большевистское единство и сплоченность, с которыми с'езд разрешает основные вопросы политики партии и социалистического строительства.

Собрание подчеркивает, что весь ход работ с'езда еще раз подтверждает правильность ленинской линии партии, приведшей к дальнейшему укреплению международной мощи СССР, к усилению коммунистического влияния на международный пролетариат, к гигантским успехам в деле социалистической индустриализации страны, к выполнению и перевыполнению программы первых двух лет пятилетки, к решительному повороту к социализму середняцких масс крестьянства, что дало возможность перейти от лозунга ограничения и вытеснения кулачества к лозунгу ликвидации кулачества, как класса, на основе сплошной коллективизации.

Собрание с негодованием отмечает, что, несмотря на полное банкротство правой оппозиции, со стороны лидеров правого уклона — Рыкова, Томского и Угланова—продолжаются попытки маневрирования и уклонения от правильного ответа на вопросы, поставленные перед ними с'ездом.

Лидеры правого уклона, не выполнив обязательств, принятых ими на ноябрьском пленуме ЦК, и ничего не сделав для того, чтобы на деле доказать свою преданность генеральной линии партии, не сделали этого и в своих уклончивых выступлениях на XV с'езде партии — не осудили кулацкой линии правого уклона, которая, в случае ее победы, неизбежно привела бы к реставрации капитализма в нашей стране.

Позорным и недостойным для большевика собрание считает поведение идеолога и вождя правого уклона тов. Бухарина, избравшего себе путь красноречивого молчания, вместо того, чтобы открыто и честно заявить с'езду и всей партии о полном банкротстве платформы правой оппозиции.

Единственная его статья «Социалистическая реконструкция и естественные науки», появившаяся к XVI с'езду в сборнике научно-исследовательского сектора ПТЭУ ВСНХ СССР, являет собой по существу одно из звеньев его правоуклонистской идеологии и свидетельствует о том, что он попрежнему остается на своих старых оппортунистических позициях, продолжая пропагандировать линию правого уклона.

Собрание партактива от имени 23-тысячной сокольнической парторганизации требует полного, до конца, разоружения правой оппозиции и выполнения следующих требований:

а) признания лидерами правого уклона, являющимися кулацкой агентурой партии, «что между линией партии и той линией, которую они защищают, лежит пропасть, что линия, которую они отстаивали, об'ективно ведет не к победе социализма, а к победе капитализма»;

б) полного и открытого отмежевания их от этой линии, как антиленинской;

в) активной, на деле, а не на словах, защиты генеральной линии партии и решительной борьбы против правых уклонистов.

Неисполнение этих требований должно повлечь за собой самые решительные организационные меры.

Собрание актива с глубоким возмущением отмечает попытку, применявшуюся правыми, путем гнусной клеветы и распространением ложных слухов дискредитировать ленинское руководство ЦК и его руководителя тов. Сталина, — последовательного, выдержанного, стойкого защитника генеральной линии партии и лучшего ученика Ленина.

Зная цену этим наездам на ЦК и на тов. Сталина, взятым из арсенала троцкистов и других классовых врагов пролетариата и продиктованным фракционной борьбой, партия еще теснее сплотится вокруг ЦК и его вождя тов. Сталина, ведущего нашу страну по ленинскому пути от победы к победе на фронте социалистического строительства.

Собрание актива целиком и полностью одобряет решения, принятые уже с'ездом по отчетам ЦК и ЦКК и делегации в Коминтерне, и признает совершенно правильным решение с'езда, об'являющее взгляды правой оппозиции несовместимыми с принадлежностью к ВКП (б).

Собрание настаивает на применении этого решения в отношении тех, кто не отказывается от своих правооппортунистических взглядов.

* * *

Бауманская парторганизация с большим удовлетворением констатирует правильность партой установки в вопросах международной и внутренней политики и в частности по отношению к бывшим вождям правой оппозиции.

Собрание партактива целиком и полностью присоединяется к резолюции с'езда, принятой по отчету ЦК ВКП (б). Эта резолюция наметила путь дальнейшей борьбы и работы партии — путь, по которому партия поведет массы «в развернутое социалистическое наступление и обеспечит полную победу социализму в СССР».

Собрание партактива отмечает, что лидеры правой оппозиции, подавшие заявление о признании своих ошибок после ноябрьского пленума ЦК, не подтвердили его на деле как по с'езда, так и в своих выступлениях на XVI с'езде.

Выступления т.т. Угланова, Томского и Рыкова на с'езде были формальным признанием своих ошибок, а на деле представляют двурушничество и обман партии. Они не указали, что защищавшиеся ими взгляды представляют по существу другую линию, отличную от генеральной линии партии. Они не признали, что их линия вела к восстановлению капитализма и выражала интересы кулака. Они отрицали свою фракционную работу.

Актив особо отмечает грубо-лицемерное выступление тов. Томского, скрывшего от партии свою фракционную работу в профсоюзах и разоблаченного теперь заявлением тов. Козелева в президиум XVI с'езда партии.

Собрание актива констатирует, что исправильные положения в ряде статей тов. Бухарина уже после ноябрьского пленума ЦК и его теперешнее маневрирование, во время с'езда партии, говорят о том, что т. Бухарин остается подлостью на своих правооппортунистических кулацких позициях.

Собрание актива считает, что поведение правых на с'езде может быть об'яснено только тем, что они все еще не вполне уверены в правильности линии партии, что они не верят и не понимают большевистских темпов социалистического строительства и поэтому их правооппортунистическое нутро решительно сопротивляется всему новому, выходящему за пределы «самотека».

Собрание требует от них: полностью признать свои ошибки, прекратить умаливание о них, как это делает т. Бухарин, квалифицировать линию правых, как кулацкую линию, признать свою фракционную работу, активно защищать генеральную линию партии и активно бороться с правым оппортунизмом.

Невыполнение этих требований должно повлечь за собою самые решительные организационные меры по отношению к бывшим вождям правой оппозиции.

Партактив считает совершенно правильным решение парт'езда, об'являющее «взгляды правой оппозиции несовместимыми с пребыванием в ВКП (б)».

* * *

Собрание партактива Пролетарского района, заслушав информацию о ходе работ XVI парт'езда и о принятых на с'езде решениях по отчетам ЦК и ЦКК и делегации ВКП (б) в ИККИ, с полным удовлетворением отмечает то исключительное единодушие, с которым с'езд подошел к разрешению основных вопросов нашего социалистического строительства и борьбы с врагами пролетарской революции.

Собрание с возмущением отмечает недопустимое отношение бывших лидеров правого уклона, выразившееся в теперешнем молчании идеолога правой оппозиции тов. Бухарина, в недопустимых попытках т.т. Томского, Рыкова и Угланова уклониться от правильных ответов на вопросы, поставленные перед ними XVI партс'ездом.

Все поведение бывших лидеров правой оппозиции свидетельствует о том, что они до сих пор продолжают упорно маневрировать, не выступая с полным и решительным осуждением своих антиленинских взглядов, представляющих во всех основных вопросах отличную от генеральной линии партии кулацкую линию; это является доказательством, что они еще не разоружились и не желают проводить решительной борьбы вместе с партией за генеральную линию.

Собрание целиком одобряет решение с'езда, об'являющее несовместимость правых взглядов с принадлежностью к ВКП (б).

Партактив приветствует решение с'езда о том, что «партия должна об'явить самую беспощадную борьбу такого рода двурушничеству и обману и требовать от всех, познавших свои ошибки, активной защиты генеральной линии партии».

Неисполнение этого требования должно повлечь за собою самые решительные организационные меры против них.

* * *

★ В процессе работы XVI с'езда нашей партии мы, рабочие и служащие изд. «Заря Востока», еще раз заявляем, что считаем курс нашей партии на индустриализацию страны, на превращение раздробленного крестьянского хозяйства в мощное социалистическое, на выкорчевывание капиталистических элементов в стране правильным, наиболее отвечающим ленинским идеям и заветам.

Правые оппортунисты и «левые» загибщики, а заодно с ними и примиренцы, стараются стащить партию с ленинского пути. Первый год пятилетки, цифры и факты, против которых трудно спорить, показали, что весь рабочий класс СССР под руководством своего ЦК идет неустанно к намеченной цели — к выполнению пятилетки в четыре года, а по нефти—в два с половиной.

Мы, рабочие «Зари Востока», поручаем делегатам Грузии на XVI с'езде потребовать от бывших лидеров правого оппортунизма полного признания своих ошибок, иначе им придется уйти прочь с нашего пути. Мы заверяем с'езд, что все рабочие по его указанию готовы ринуться на штурм всего, что мешает строительству социализма.

★ Четвертое агрономическое совещание чайного дела (о-ва «Чай-Грузия») послало на имя XVI партс'езда приветственную телеграмму, в которой заверяет с'езд, что, несмотря ни на какие трудности, пятилетний план развития чайной культуры и промышленности, рассчитанный на быстрое освобождение страны советов от ввоза иностранных чаев, будет выполнен к намеченному сроку.

★ На ряде предприятий Эривани были созваны открытые собрания ячеек, на которых рабочие обсуждали свое отношение к услышавшимся в дни с'езда наскокам правых на генеральную линию партии.

Как члены партии, так и беспартийные со всей резкостью осуждали политику правых и требовали в резолюциях, принятых ими, самых решительных мер со стороны с'езда в отношении правых лидеров.

Так, **ячейка механического завода** констатирует, что несмотря на то, что за последние 7 месяцев лидеры правых отказались от своих взглядов, **на практике они этого не доказали.** Ячейка требует, чтобы лидеры правых на деле боролись за генеральную линию партии, иначе им не место в партии.

Ячейка железнодорожников приняла резолюцию, в которой требует от лидеров правых действительной борьбы против правого уклона.

Собрание железнодорожников констатирует, что в настоящий исторический период от партии требуется еще большее монолитное большевистское единство.

Перевисские рудники (Чиатура). Слева—работа на эстокаде; справа — воздушная отправка руды

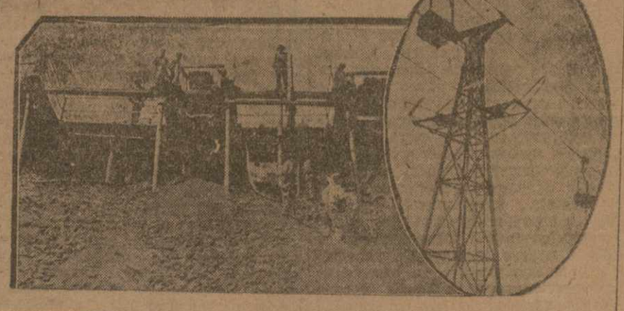

Геонтий Кецтаи

ПОБЕДИТЕЛЬ

В поля,
Среди высоких гор
Он, как боец железный, вышел.
Его сопровождал эскорт
Крестьянских
Шумных ребятишек.
Бензина голубой дымок
Ложился клочьями
И таял.
От торопливых
Детских ног
Вздымалась к небу
Пыль густая.
Парная теплая земля
Его встречала
Словно друга.
Вертелись медленно поля
Навстречу трактору
По кругу.
От пашни вверх
Текло тепло.
Он кончил полосу...
Обратно.
И солнце голову пекло
И раскаляло радиатор.
Рабочий парень
У руля
Спокойно правил
Мощной силой.
За ходом трактора в поля
Село взволновано следило
И тот,
Который двадцать лет
(И каждый день,
Как день вчерашний)
На маленькой своей земле
Одним волом
Ворочал пашню,
Который
Свой соленый пот
Глотал в труде
И проклял бога, —
Увидел, что к нему идет
Большая,
Крепкая подмога.

И тот,
Который батраком
Повелевал, как силой бычьей,
Который раньше был знаком
Со старшиною и
Частным
Который встарь
Когда в год
Умел лишь
Сорокуш красный
Увидел, что к нему идет
Большая,
Грозная опасность.
Такие разные слова
Звучали этим утро
В поле:
— Работай, друг,
Не уставай! —
Кричал вдогонку
Комсомолец.
— Устань, проклятый,
Умерись... —
Шептали вслед
Кулачьи губы...

Но был упорен тракторист
Дневной урок
Сводя на убыль.
Ободья тракторных колес
Мелькали,
Как стальные ноги.
На диво вспаханных полос
Ложились дымные дороги.
И после полдника опять
Он стал пахать
Неутомимо,
Стальными легкими хрипя,
Окутан синеватым дымом.
Занапал дождик,
Но снесло
На запад дождевые нити.
Он возвращался на село
Горячий,
Пыльный
Победитель.

Вооружим работников соваппарата марксистско-ленинской теорией

Успехи социалистической реконструкции промышленности и сельского хозяйства, ликвидация кулачества, как класса, на базе сплошной коллективизации, усиление планово-регулирующей роли пролетарского государства, встречающие бешеное сопротивление капиталистических элементов, с особой силой подчеркивают значение и роль советского госаппарата и революционного права.

В данный момент сильнее, чем когда бы то ни было, буржуазия мобилизует все свои силы на борьбу с наступающей марксистско - ленинской теорией государственного строительства и права. В стенах ВУЗ, на страницах журналов и газет, в практической работе буржуазная юридическая мысль активно выступает против революционного марксизма, часто маскируя свои реакционные теории марксистской фразеологией. Непримиримая борьба против всевозможных теорий буржуазного юридического мировоззрения, в каких бы формах они ни преподносились, является важнейшей задачей пролетарской научной мысли. Эта борьба есть борьба за гегемонию марксизма - ленинизма, за новые, подготовленные в духе воинствующего материализма, кадры строителей советского государства.

Необходима тесная, повседневная связь теории с практикой советского строительства. Работа нашего госаппарата должна проверяться и осуществляться марксистско - ленинской теорией. Эта теория должна учить и вооружать работников-практиков в их повседневной работе по советскому строительству.

Казалось бы, ни одна отрасль советской работы не нуждается в таком беспрерывном контроле марксистско - ленинской теории права и государства. Мы до сих пор не имеем достаточных кадров марксистов-правоведов не только для практической работы в учреждениях, но даже в ВУЗ, подготавливающих новые кадры. Вот почему для нас является теперь необходимым поднятие теоретического уровня знаний практических работников, вышедших в большинстве из рабочих и крестьян и не имеющих специальной подготовки. У нас не так много подготовленных ленинцев по теории права и государства. Тем более мы должны немедленно мобилизовать все эти силы, организовать и сплотить их для отпора всем антисоветским идеологиям в теории и практике, для вооружения теоретическими знаниями революционеров-практиков и для подготовки широких молодых кадров работников.

С этой целью во всех республиках СССР организуются общества марксистов, работников в области советского строительства, государства и права. В них будут об'единены работники партийного и советского аппаратов и научных учреждений (в РСФСР и УССР такие общества уже организованы).

Устав общества, принятый на заседании всесоюзного организационного бюро обществ марксистов-работников в области права, государства и советского строительства, определяет задачи и цели общества. Устав определяет, что платформой общества является марксистско-ленинское, т. е. материалистическое, революционно - диалектическое и классовое понимание права, государства и советского строительства. Активная борьба против всевозможных форм буржуазного юридического мировоззрения и разоблачение всех попыток искажения марксистско - ленинского учения в области права, государства и советского строительства — одна из основных задач общества.

Для осуществления своих задач общество ведет пропаганду путем устного и печатного слова, организует научные консультации, специальные поездки по СССР и заграницей, собирает материалы о работе соваппарата, созывает специальные совещания работников, принимает участие в обсуждении и разработке отдельных законопроектов, а также в разработке программ ВУЗ по советскому строительству и праву, печатает труды, создает библиотеки и т. п.

Членами общества могут быть лица, разделяющие изложенную платформу и ведущие практическую или научно - педагогическую работу в сов. учреждениях или предприятиях.

Республики ЗСФСР значительно беднее других республик Союза кадрами марксистов - теоретиков в области права и государства, тем более надо спешить с об'единением этих малочисленных кадров.

Всесоюзное организационное бюро наметило созыв всесоюзного с'езда обществ в конце осени текущего года. До этих пор должны быть организованы указанные общества в республиках ЗСФСР, для чего необходимо провести учредительные с'езды в республиках не позже октября с. г. На республиканских учредительных с'ездах придется обсудить вопрос об организации Закавказского общества или другого органа, об'единяющего работу республиканских обществ. Этот орган будет работать под руководством Института советского строительства и права при ЦИК ЗСФСР.

И. ТАЛАХАДЗЕ.

Распределение доходов и урожая в колхозах

С приближением уборки урожая вопрос о его распределении между колхозниками, вопрос о том, какая доля из урожая и прочих доходов колхоза будет отчислена в личное пользование каждого отдельного колхозника, приобретает большое значение.

Распределение урожая и доходов в колхозах является одним из основных вопросов, от правильного разрешения которых зависят укрепление колхозов и дальнейшее развитие колхозного движения. В этом вопросе невозможно дать готовое практическое решение для каждого колхоза, так как в зависимости от дохода каждого отдельного колхоза будет зависеть оплата труда колхозника из общего дохода.

Эти вопросы по разному ставятся и по разному должны разрешаться в колхозах; практика колхозного строительства доказывает, что применяемые в колхозах принципы распределения **не укладываются в какую-либо обобщающую формулу.**

Совершенно очевидно, что различное формы колхозного строительства вызывают необходимость различных способов распределения доходов и урожая в колхозах. Одно дело коммуна, другое дело артель, третье соз, —это с одной стороны; и с другой — колхозы зернового направления, виноградарства, колхозы районов деятельности технических культур (хлопок, чай, табак и т. д.). Все это разнообразие потребует самого различного сочетания форм и способов в распределении доходов и урожая.

Наряду с этим разрешение вопроса должно быть проведено в форме наиболее простой, наиболее доступной пониманию каждого колхозника и при обязательном условии **разрешения вопроса о распределении урожая и доходов не путем административного распоряжения, а путем обсуждения его самими колхозниками;** лишь с общего согласия членов колхоза должен быть установлен наиболее подходящий в конкретных условиях каждого колхоза порядок распределения урожая и доходов колхоза.

Поэтому задача руководства колхозным движением состоит в том, чтобы **установить лишь общие основные положения в таком главнейшем вопросе, как порядок распределения урожая и доходов в колхозах.**

Между тем, возможно, что на местах ряд органов колхозной системы, не учитывая необходимости соблюдения правила **«не командуй», пойдет по этому неправильному пути, чем может нанести громадный ущерб делу колхозного строительства.**

Вопрос о порядке и принципах распределения между колхозниками причитающейся им доли общих доходов и урожая в с.-х. артели ясно сформулирован в постановлении НКЗ СССР и союзного Колхозцентра.

«Оплата труда в колхозах производится исключительно из результатов урожая и других доходов колхоза. Оплата труда производится и натурой и деньгами, при чем категорически запрещается оплата труда колхозникам внутри колхоза исключительно деньгами. В основу расчетов с колхозниками по линии оплаты труда кладется количество и качество труда отдельного колхозника или двора, согласно решению общего собрания».

Это постановление говорит о том, что в основу распределения доходов между членами колхоза положен **трудовой принцип.** Это означает, что участником в распределении доходов между членами является тот, кто принимает участие в колхозе своим личным трудом или трудом членов своего семейства. Согласно этому решению, те члены колхоза и члены их семейств, которые не принимали участия своим личным трудом, не пользуются правом получения доходов колхоза.

Для того, чтобы отчисляемые фонды обеспечения нетрудоспособных были бы минимальными, а фонды оплаты труда возросталы бы, необходимо при распределении работ между членами колхоза принять такой порядок, чтобы работы (т. е. трудодни) распределялись не только по трудоспособным членам колхоза, но и по наличию едоков двора; последний обязан отработать павшее на его долю количество трудодней и на этом основании получить соответствующее количество доходов колхоза.

При такой практике распределения работ между членами колхоза многоедокие дворы получат по сравнению с малоедокими большее количество трудодней, которые они должны отработать, а вместо с тем получить и относительно большую долю доходов колхоза.

При этом нет необходимости отчислять фонды обеспечения нетрудоспособных, в особенности для детей, которые должны быть иждивенцами самих работоспособных колхозников. Стремление же регулировать распределение доходов между членами колхоза, исключая трудовой принцип и заменяя его принципом уравнительно - потребительским (едоцким) — это означало бы **убить у членов колхозов стимул к повышению производительности труда, под'ему товарности коллективного хозяйства.**

В отдельных колхозах, особенно в тех, где не было поставлено должное распределение труда между членами, в качестве исключения при распределении доходов возможны случаи отступления от трудового принципа и частичной замены его подворно - едоцким. Однако, нужно считать такую возможность ненормальной и ни в какой мере не способствующей под'ему трудовой дисциплины, повышению товарности и производительности коллективного хозяйства. Отсюда вывод — **что трудовой принцип при распределении доходов должен быть соблюден полностью.**

Частичное отступление от трудового принципа имеется в решениях Наркомзема и Колхозцентра СССР, заключающееся в том, что при распределении доходов из валового дохода отчисляется определенная часть в размере 5 проц. и распределяется между членами пропорционально обобществленному имуществу, что вызывается первоначальным этапом развития колхозного строительства.

Постановление Наркомзема и Колхозцентра СССР гласит:

«Признать необходимым выделение из валового урожая с.-х. артели и из доходов от молочного обобществленного скота 5 проц. для распределения между колхозниками соразмерно имуществу, внесенному каждым из них в обобществленный фонд колхоза».

В условиях Грузии в некоторых районах многолетние насаждения (сады, виноградники и др. многолетние насаждения) имеют громадное значение, и отношение крестьянства к ним находится в особых условиях. В связи с этим в положении Колхозцентра Грузии говорится: **«В тех с.-х. артелях, в коих членами обобществлены сады, виноградники и другие многолетние насаждения промышленно-товарного значения, при исчислении 5 проц. урожая исключается урожай садов и виноградников и других многолетних насаждений, и полученная сумма распределяется между членами по обобществленному ими имуществу, не включая в стоимость последнего оценку садов, виноградников и др. многолетних насаждений.**

В таких сел.-хоз. артелях из валового урожая садов, виноградников и других многолетних насаждений выделяется 10 проц., которые распределяются только между теми членами артели, которые обобществили многолетние насаждения; распределение указанных 10 проц. урожая должно происходить пропорционально сумме оценки этих насаждений».

Распределяя свои доходы, колхоз должен обеспечить условия для расширения и улучшения коллективного хозяйства — накопления средств для этой цели.

«Рост и укрепление обобществленных, а в связи с этим неделимых фондов колхозов являются базой для создания необходимых средств производства в колхозах» (резолюция ноябрьского пленума ЦК ВКП (б).

При этом необходимо в текущем году, когда основная масса колхозов, создавшаяся лишь в начале текущего хозяйственного года, хозяйственно еще недостаточно окрепла, ограничить все эти отчисления минимальным размером.

Принимая во внимание это обстоятельство, положение Колхозцентра Грузии предусматривает отчисления в неделимый фонд 5 проц. и в общественный фонд 10 проц., куда входит и фонд обеспечения нетрудоспособных.

Некоторые колхозники, не разбираясь в значении неделимых фондов, недоуменно спрашивают, для чего неделимый фонд? Они не учитывают того обстоятельства, что при индивидуальном ведении хозяйства каждому двору в отдельности необходимо приобретать с.-х. орудия и инвентарь, стоимость которых может быть не по карману отдельных крестьян, а если она и будет приобретена, то не будет полностью загружена; при коллективном ведении хозяйства этих отрицательных явлений не будет. Удельный вес расходов на приобретение средств производства в коллективном хозяйстве будет гораздо ниже, чем при системе индивидуального ведения хозяйства, так как в колхозе средства производства будут лучше использованы.

Кроме того, отчисления в неделимый фонд необходимы на расширение и развитие хозяйства или на покрытие кредитов и т. д.

Из всего вышеизложенного видно, что те решения, которые к настоящему времени имеются по вопросу оплаты труда и принципов распределения доходов между членами колхозов, вполне достаточны для того, чтобы на основе их, руководствуясь местным опытом и своеобразными хозяйственно - организационными особенностями каждого колхоза в отдельности, установить соответствующий порядок распределения доходов, проводя его обязательно через решения общих собраний колхозников.

Совершенно очевидно, что при распределении урожая в его натуральной части перед колхозом в первую очередь встают его обязательства сдать государству натуральную часть урожая в установленных размерах.

Не менее важным является вопрос обеспечения колхоза семенами для следующего хозяйственного года, засыпки семенного фонда, страхового фонда, обеспечения кормом для обобществленного рабочего скота и т. д.

Вся остальная часть зерна и др. продуктов остается в колхозе для распределения между членами.

Точно также в отношении членов колхоза, имеющих озимые посевы, засеянных прошлой осенью в единоличном порядке, — часть собранного зерна передается заготовительным органам согласно договора контрактации, часть идет в семенной фонд артели, а все остальное зерно остается в полном распоряжении посевщиков.

Так как окончательный расчет с колхозниками производится в конце хоз. года, т. е. после 31 декабря, необходимо по мере сбора урожая всех видов сел.-хоз. продукции, не дожидаясь конца хоз. года, практиковать авансирование колхозников продуктами в счет оплаты труда. При этом из полученного урожая выделяется 50 проц., которые остаются нераспределенными до конца года и хранятся в обобществленных амбарах или амбарах членов колхоза под соответствующей распиской.

Другие 50 проц. расп

Умерла пташечка

Рис. Гурро.

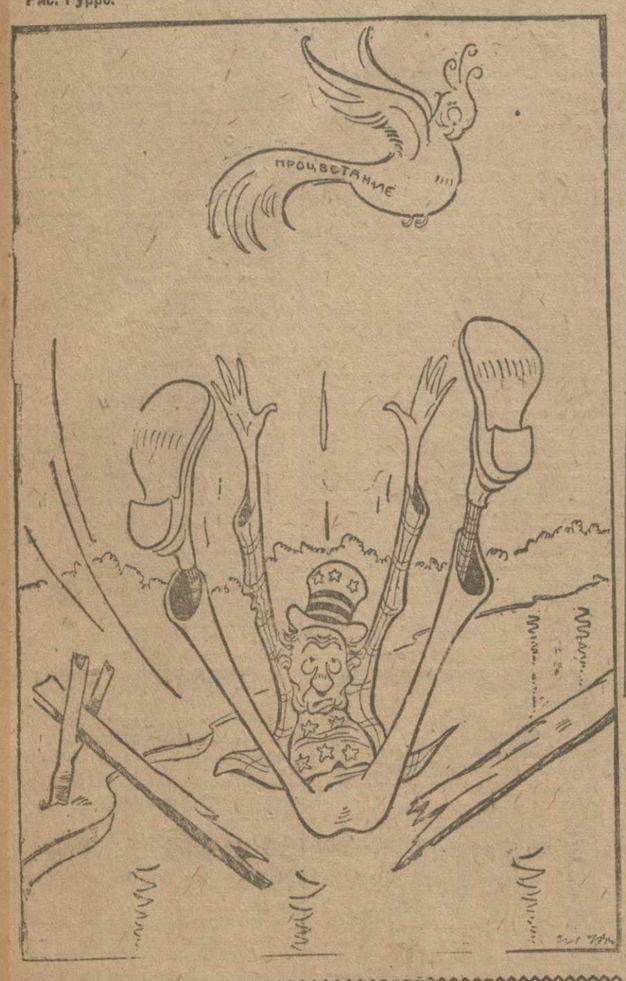

Гельсингфорс во власти фашистов

ФАШИСТЫ ДОБИВАЮТСЯ РАЗГРОМА РАБОЧЕГО ДВИЖЕНИЯ

Первые „шаги“ нового финского кабинета

ГЕЛЬСИНГФОРС, 7-VII. (Зактаг). Автомобильные колонны фашистов, прибывшие сегодня в Гельсингфорс, снаряжены по военному, сопровождаются санитарными частями и даже обозами. Участники похода в большинстве кулаки, мелкая буржуазия и студенты.

Все одеты в штатское. Фашисты расположились лагерями во всех крупнейших школах и в штабе шуцкора (боевая фашистская организация). До четырех часов утра начали прибывать также поезда с фашистами. Прибыл вождь фашистов Колосо. В центре города разбит большой лазарет, в отдельных частях в городе санитарные пункты. На некоторых улицах помимо полицейских патрулируют наряды фашистов. В рабочих районах пустынно. Несмотря на предупреждение фашистов, чтобы во всех домах, были вывешены национальные флаги, в рабочем районе не вывешено ни одного флага, в других районах их также мало. По распоряжению правительства в городе закрыты все рабочие клубы.

ГЕЛЬСИНГФОРС, 7-VII. (Зактаг). По официальным данным, в походе на Гельсингфорс участвует около 11.000 фашистов. Население Гельсингфорса отнеслось к шествию фашистов чрезвычайно холодно, а рабочие с явной враждебностью. На сенатской площади происходили богослужение и митинг. Священник Карпес выступил с антикоммунистической речью, полной антисоветской лжи и клеветы.

ГЕЛЬСИНГФОРС, 7-VII. (Зактаг). Делегация фашистского движения опубликовала свой меморандум. Фашисты требуют ликвидации «анти-христианской, изменнической деятельности коммунистов, исключения коммунистов из государственных и коммунальных органов. Далее фашисты требуют направленного против рабочего движения изменения законодательства относительно свободы собраний, общества и печати и введения мажоритарных выборов вместо пропорциональных.

ГЕЛЬСИНГФОРС, 7-VII. (Зактаг). В связи с походом фашистов на Гельсингфорс полпредство охраняется усиленным нарядом полиции. Полпредство получило несколько телефонных предупреждений о предполагаемом похищении полпреда фашистами.

ГЕЛЬСИНГФОРС, 7-VII. (Зактаг).—Новый министр внутренних дел отдал распоряжение **об аресте всех комдепутатов.**

ОРУЖИЕ ДЛЯ РАСПРАВЫ НАД РАБОЧИМИ.

СТОКГОЛЬМ, 7-VII. (Зактаг).—Синдикалистский орган «Арбетарен» сообщает, что в последнее время Финляндия импортировала большое количество оружия и амуниции, закупленных у шведской фирмы «Бофос».

Газета протестует против того, что оружие, произведенное руками шведских рабочих, пойдет на убийство их классовых братьев в Финляндии, и призывает рабочих фирмы «Бофос» **об'явить забастовку, чтобы воспрепятствовать экспорту оружия в фашистскую Финляндию.**

Паневропейские химеры

ВЕНА, 7-VII. (Зактаг). — Чехословацкий министр иностранных дел Бенеш заявил представителям печати, что при обсуждении меморандума Бриана между государствами Малой Антанты возникли разногласия по «русскому вопросу».

Румыния считает, что о привлечении Советского Союза в европейскую федерацию не может быть и речи. Бенеш утверждает, что европейская федерация без СССР будет крайне неустойчивой.

РИМ, 7-VII. (Зактаг). — Агентство Стефани сообщает, что Италия передала французскому правительству отзыв на меморандум Бриана о европейской федерации. Италия считает, между прочим, что федерация должна «провести последнюю демаркационную линию между народами-победителями и побежденными».

Италия предлагает затем, чтобы к процедуре образования союза были приглашены СССР и Турция, считая, что непригашение этих стран противоречило бы целям европейской солидарности и заранее предрешило бы вопрос о неприсоединении этих двух стран. Последняя часть итальянского ответа отрицает целесообразность концепции безопасности, как основы проекта европейского союза, и выдвигает на первый план принцип разоружения.

РИМ, 7-VII. (Зактаг). — Итальянская печать, комментируя ответ итальянского правительства на меморандум Бриана, указывает, что федеративное об'единение Европы осуществимо лишь на следующих условиях: подлинное равенство всех входящих в пан-Европу государств, как побежденных, так и победителей. Эти государства должны иметь уверенность в своей безопасности, которая может быть только результатом разоружения. Пан - Европа не должна быть ограничена только государствами, являющимися членами Лиги Наций, в пан-Европу должны входить также и Советский Союз, и Турция, без которых разоружение невозможно. С экономической точки зрения очень важно, чтобы в пан-Европе участвовали именно СССР, Турция и Англия.

«Трибуна» пишет, что европейский союз без СССР, Англии и Турции был бы абсурдом.

„Социальное страхование“ за счет страхуемых

ПАРИЖ, 7-VII. (Зактаг). — В Париже и в провинции растет число стачек, митингов и демонстраций протеста против закона о «социальном страховании».

«Юманите» продолжает публиковать списки новых предприятий Парижа, на которых рабочие, об'явив частично забастовки протеста, предъявили предпринимателям **требования об отмене отчислений из зарплаты рабочих в кассу социального страхования.** Наряду с этим рабочие **требуют повышения зарплаты в соответствии с ростом дороговизны.**

Процесс 106-ти

ВЕНА, 7-VII. (Зактаг). — По сообщению из Будапешта, подсудимые второй группы коммунистического процесса 106-ти, устроившие 30 июня бурную демонстрацию протеста против предложения прокурора слушать дело при закрытых дверях и сопровождавшие демонстрацию возгласами «Долой фашистскую юстицию» и «Да здравствуют Коминтерн и Советский Союз», приговорены к тяжелым дисциплинарным наказаниям: главные обвиняемые к месяцу строгого одиночного заключения и лишению всех льгот.

Вести отовсюду

✱ Нью-йоркский корреспондент «Фосс-ише Цейтунг» сообщает, что сбыт автомобилей крупнейшего мирового автомобильного концерна «Дженерал Моторс» за первые пять месяцев 1930 года упал с 971.114 до 666.790 машин. Сбыт автомашин концерна заграницей упал на 65 проц. (ЗТА).

✱ Забастовочное движение в Бельгийском центральном угольном районе расширяется. Число бастующих достигло 25.000 человек. (ЗТА).

✱ По сообщению из Софии, в знак протеста против удлинения рабочего дня и снижения зарплаты, 6.500 табачников Хаскова 4 июля провели однодневную забастовку. Произошли жестокие столкновения с полицией, занявшей фабрику. Имеется масса раненых саблями и пулями. (ЗТА).

✱ Забастовка рабочих на афинских фабриках по обработке кишек, а также на афинских бойнях кончилась полной победой бастующих. (ЗТА).

✱ В виду падения цен и тяжелого кризиса сбыта в Румынии королевским декретом снижены вывозные пошлины на зерно с тем, чтобы облегчить Румынии конкуренцию на иностранных рынках. (ЗТА).

РАБОЧИЕ ХЕМНИЦА ПОБЕДИЛИ

БЕРЛИН, 7-VII. (Зактаг). — Длительная забастовка строительных рабочих в Хемнице закончилась **полной победой рабочих.** Строители добились зведения семичасового рабочего дня и повышения зарплаты. Бастующие рабочие лесопильного завода Сендмана также добились повышения зарплаты.

Дирекция машиностроительного завода Кленга в Золингене, в виду отказа рабочих принять предложение предпринимателя о 10-проц. сокращении зарплаты, об'явила локаут.

ГРАНДИОЗНЫЙ СЛЕТ РАБОЧИХ ЗАПАДНОЙ ГЕРМАНИИ.

БЕРЛИН, 7-VII. (Зактаг).—В Боммсе состоялся **грандиозный слет рабочих Западной Германии, на который прибыли коммунисты и революционные физкультурники всех частей Западной Германии.**

На возвращавшихся со слета рабочих напали фашисты, но натолкнулись на энергичное сопротивление. Фашисты вызвали полицию, занявшую дороги и произведшую массовые аресты рабочих. У Дармштадта полиция открыла стрельбу по рабочим, **тяжело ранила 8 чел. и арестовала 100 рабочих.**

1 АВГУСТА — НА УЛИЦУ

ВЕНА, 7-VII. (Зактаг). — По сообщению из Кишинева, в ночь на 3 июля компартия распространила во всем городе листовки, в которых призывает кишиневских рабочих **принять участие в массовых выступлениях в антиимпериалистический день 1 августа.**

УМЕР КОНАН-ДОЙЛЬ

ЛОНДОН, 7-VII. (Зактаг). — Скончался известный писатель Конан-Дойль в возрасте 71 года.

ПОШЛЫЕ РЕЧИ СОЦИАЛ-ФАШИСТА

СТОКГОЛЬМ, 7-VII. (Зактаг). — Открылся пятый конгресс амстердамского интернационала. Речь секретаря французской реформистской конфедерации труда Жуо, открывшего конгресс, была насыщена пессимизмом. Оратор вынужден был признать **наличие мирового экономического кризиса, который «ослабляет наши ресурсы и усиливает ресурсы наших врагов».**

— Этот кризис,—заявил далее Жуо, — призывает нас к совместным действиям для обеспечения гармонического сотрудничества народов путем справедливого распределения средств производства. Труд заинтересован в создании прочного мира путем ликвидации опасной конкуренции, ибо не может быть мира политического без мира экономического.

Город Шаши окружен красными войсками

ВАШИНГТОН, 7-VII. (Зактаг). — Адмирал Мови, командующий американским флотом в Азии, сообщает морскому министерству, что китайские коммунисты якобы обстреляли американское военное судно «Гуам» возле города Иочжоу на Хунань-Хубейской границе. «Гуам» «ответил» артиллерийским и пулеметным огнем. В результате дальнейших активных действий американского истребителя «Гуам» и английского истребителя «Тил» коммунистические войска оставили районы Иочжоу и Чеклинь.

В районе Шаши красные войска развивают усиленную активность. Город окружен красными войсками со всех сторон.

„Новая эра“ румынского милитаризма

ВЕНА, 7-VII. (Зактаг). — Газета **«Лупта»** указывает, что после об'явления Кароля королем для румынской армии «наступила новая эра». По словам газеты, **Кароль намерен реорганизовать состав армии и ее руководство и произвести коренную реформу в области вооружения и технического оборудования армии.** Для проведения этого в жизнь предусмотрено увеличение кредитов на армию.

Кровавый террор в Индо-Китае

ПАРИЖ, 6-VII. (Зактаг). — «Юманите» сообщает, что в Индо-Китае за март, апрель и май **58 человек приговорены к смертной казни, 19 человек из них уже казнено,** 226 человек приговорены к каторге, 42 человека— к ссылке.

Советское Закавказье

ЛЮДИ БЕЗ АДРЕСА

В ГЯНДЖИНСКОМ ОКРУГЕ «ПРОПАЛИ» БЕЗ ВЕСТИ 14 БАКИНСКИХ РАБОЧИХ, ПОСЛАННЫХ В СЧЕТ ДВАДЦАТИ ПЯТИ ТЫСЯЧ

(От гянджинского корреспондента)

Весной этого года бакинские рабочие, в счет двадцати пяти тысяч, послали на работу в деревни Гянджинского округа 40 чел. Получив много обещаний от заводских организаций и профсоюзов помогать выехавшим в их новой работе, держать тесную связь с ними и т. д., товарищи выехали на места. Но эти обещания остались обещаниями.

Обследование положения и условий работы двадцатипятитысячников в полной мере вскрыло недопустимую обстановку, в которой протекала работа 25-тысячников.

Многие 25-тысячники не имеют квартир, им приходится ютиться каждый день то в одном, то в другом месте. 12 председателей колхозов до сих пор не имеют квартир.

Многим 25-тысячникам неаккуратно выплачивается жалование. Их плохо снабжали и снабжают продовольственными и промышленными товарами. В некоторых местах, как, например, Елененндорфе, Кишлы, Алабашлы и т. д., кооператив не отпускает им по 3 месяца сахара.

Местные организации нередко относятся безразлично к нуждам 25-тысячников. Были случаи, когда председатели сельсоветов оказывали противодействие колхозам. Сельсоветчики заявляли: **«зачем нам иметь 25-тысячника, лучше назначить председателем колхоза одного из местных крестьян».**

Руководство и связь окрколхозсоюза, окружных партийных и профсоюзных организаций с 25-тысячниками слабы. Ярким примером этому служит такой факт: **бригаде не удалось установить, где и на какой работе находятся 14 человек из 25-тысячников, снятых с колхозной работы после отсева колхозов.** Окрколхозсоюз заявляет, что все они после отсева колхозов посланы в распоряжение окружкома партии, а окружком партии заявляет, что они в распоряжение окружкома не были присланы. Где они находятся в настоящее время—ни одна окружная организация не знает.

Профсоюзы также не знают, где находятся посланные товарищи, аккуратно ли им выплачивают зарплату и т. д. «Жалоб нет, — значит все в порядке».

К обследованию бригады во многих колхозах отнеслись довольно скептически и недоверчиво. Председатели колхозов заявили бригаде: «Вы пришли, написали на бумаге и опять уехали, а наше положение от этого нисколько не улучшается».

Бригада находит, что все 25-тысячники соответствуют своей работе и искренно желают поднять колхозную работу, не взирая на все трудности и лишения.

ДЕМЕНТЬЕВ.

2½ месяца без зарплаты

Местные власти не уделяют никакого внимания ветеринарным и агрономическим пунктам.

АГДАМ, 8-VII. (Зактаг). — Аз. РКИ проводит обследование постановки зоотехнического, ветеринарного и агрономического обслуживания сельского хозяйства в Карабахском округе. Обследование завершено по Карягинскому району. Установлено, что в Карягине все три пункта (зоотехнический, ветеринарный и агрономический) в совершенном забвении у местных властей. **Работники пунктов два с половиной месяца не получают зарплаты, и, несмотря на незначительность смет** (зоотехническому пункту, например, на административно - хозяйственные расходы сметой отведено всего 300 руб. на год), **ни один из пунктов за весь год ничего по этим сметам не получил.** Естественно, что ни одним пунктом плановые наметки работы не выполнены. Ничего не сделано по улучшению животноводства. Недостаток средств отражается и на содержании животных зоотехнического пункта: 3 жеребца - производителя влачат полуголодное существование. На их корм требуется 100 руб., дайраисполком же отпускает только 15 руб.

Приговор по делу б. работников СНХ Юго-Осетии

ЦХИНВАЛИ, 8-VII. (Зактаг).—Выездная сессия верховного суда СОРГ, рассмотрев дело работников совнархоза, Юго-Осетии, обвинявшихся в злоупотреблениях и халатном отношении к делу, постановила: б. предсовнархоза Хетагурова за бесхозяйственность приговорить к 8 месяцам лишения свободы; снять с работы главбуха Кулиджанова за халатное отношение к своим обязанностям; Джатиева Коста, зав. лесопильным заводом, за халатность и злоупотребления служебным положением приговорить к 1 году и 2 месяцам лишения свободы; Цховребова—зав. лесозаготовками—за присвоение государственного имущества приговорить к 1 году 2 месяцам лишения свободы; Шаташвили—обжигальщик кирпича—за халатное отношение к своим обязанностям—к 3 месяцам.

Готовятся к осенним перевозкам

СТРОЯТСЯ СКЛАДЫ ДЛЯ ГРУЗОВ

БАТУМ, 8-VII. (Наш кор.). Батумский порт активно готовится к осенним перевозкам. **На-днях начинается строительство навеса для тяжелых грузов и склада. Союзхлеб строит большой механизированный склад.** Работы на строительстве будут вестись ударным темпом с тем, чтобы они были готовы к началу перевозок.

По краю

◆◆ **50 тыс. руб.** убытков нанесено хлеборобам последними ливнями в Телавском районе.

◆◆ **5.000 туристов и экскурсантов** посетило Батум за июнь.

„Дополнительное“... наводнение

Последствия ливней, прошедших недавно над Ленинаканом, еще не ликвидированы. После того, как над городом пронеслись сильные дожди и залили улицы и дома, причинив большие убытки, наступили ясные дни, но в это время в городе стали говорить о наводнении иного рода: ответвление из Ширакского канала, предназначенное для орошения городского сада, стало наводнять... карьеры Айтнаркоопа. Произошло это так. В дни ливней канал, орошавший городской сад, вышел из берегов и затопил несколько улиц и домов, впоследствии обвалившихся. Городской инженер решил, что сад достаточно орошается и дождями, поэтому надобности в канале нет, тем более, что почти после каждого ливня приходилось ремонтировать путь, по которому проходит канал. Но не найдя, очевидно, более подходящего направления для канала, городской инженер распорядился отвести канал к карьерам Айтнаркоопа.

Сейчас вода затопила весь карьер, а строительные организации не могут получить из-за этого необходимого строительного камня.

Начали строить, не заготовив материалов

ЛЕНИНАКАН, 8-VII. (Наш кор.). С 10 июня ленинаканское отделен. Армгосстроя по поручению треста «Арарат» приступило к постройке спиртового завода. Однако, с первых же дней строительства начались простои в работе, так как нехватает нужных материалов—досок, кровельного и арматурного железа, цемента и т. д. По договору с трестом «Арарат» Армгосстрой должен сдать ему здание завода к 15 августа. Но при нынешнем состоянии снабжения строительства завода стройматериалами постройка едва ли будет готова к январю. Оборудование завода, заказанное ленинаканскому механическому заводу, скоро будет готово, оборудование приготовлено на 85 проц. **Необходимо срочно обеспечить дальнейшее строительство завода стройматериалами.**

Работы по прорытию котлована для генераторного здания Риониэса

В СУРАХАНАХ СНОВА ПРОРЫВ

ВМЕСТО БОРЬБЫ ЗА ЛИКВИДАЦИЮ ПРОРЫВА, ВМЕСТО БАКРЕПЛЕНИЯ РАСТУЩЕЙ АКТИВНОСТИ МАСС, ХОЗЯЙСТВЕННИКИ 6 И 3 ПРОМЫСЛОВ „ЛИКВИДИРУЮТ“ ПРОРЫВ ДУТЫМИ ЦИФРАМИ В СВОДКАХ

Ни профсоюзы, ни хозяйственники не знают, какова потребность промыслов в рабсиле.—Опыт перехода на непрерывку и с 5 на 4 человека в буровых партиях никем не учтен.—Учет производственного эффекта соц. соревнования и ударничества не налажен.

В чем корни второго прорыва

Меры, принятые для ликвидации первого прорыва, и проявленный рабочими героический энтузиазм не были закреплены партийными и профессиональными организациями. Это не раз отмечалось и районными—партийной, профессиональной и хозяйственной—организациями и самими рабочими.

Но есть и другие, не менее важные причины второго прорыва в Сураханах. Первая из этих причин заключается в том, что **вопрос о рабочей силе** — об ее потребности, о более рациональном использовании ее, о полной загрузке рабочего дня—ни районным управлением, ни отделом бурения, ни промыслами не только серьезно, но и вообще, не прорабатывался. Этим вопросом по настоящему не занимался и профсоюз. Спросите любого хозяйственника или профработника—и ни один из них не даст твердого ответа, подкрепленного проработанными выкладками, на каком промысле сколько нужно рабочих, слесарей, подручных и т. д. Ответ будет с кондачка, — «рабочих мало».

Переход группы промыслов на непрерывку и отделов бурения с 5 на 4 человека буровых партий должен был дать толчок к рациональному использованию рабочей силы и уплотнению рабочего дня. Эти два мероприятия должны были дать колоссальный производственный эффект. Однако, **опыт перехода на непрерывку до сих пор никем не учтен.** Больше полгода введена непрерывка, а серьезной проработки результатов работы по новому нигде нет, не считая, конечно, графиков и разных вычислений, ничего общего не имеющих с производственными показателями. **Хозяйственники и профсоюз до сих пор не имеют данных о том, каковы результаты перехода с 5 на 4 человека в буровых партиях.** На этот вопрос не могут ответить и зам. управляющего отд. бурения тов. П. Кулиев на заседании президиума Сураханского райкома АКП (б).

Директивы ПК ВКП (б) о единоначалии и о новом управлении промышленностью в Сураханском районе находятся до сих пор еще на положении пасынков. **Нет твердости в проведении единоначалия, нет строгих разграничений функций между административно - техническим персоналом,** нет постоянного бесперебойного наблюдения, контроля за работой в дневное время, не говоря уже о вечернем и ночном времени. Отсюда—неправильное использование рабочей силы, падение трудовой дисциплины, стабильность прогулов и т. д.

До сих пор ни в управлении группы промыслов, ни в отделе бурения, ни на промыслах не только **не налажен учет производственного эффекта от соцсоревнования и ударной работы,** но его и не стараются наладить и данных о результатах производственного эффекта от соцсоревнования в Сураханском районе не найти. Соцсоревнование и ударничество с работой хозяйственников никак не увязаны. Ярким примером служит такой факт: зам. управляющего отд. бурения тов. Кулиев, делая доклад на заседании президиума о работе отдела бурения, совершенно не упомянул ни о соцсоревновании, ни об ударном движении, а на заданный вопрос ответил: «У меня с собой нет цифр. Есть ударники, работают хорошо, есть и такие, что работают плохо». А на вопрос — что сделала администрация и лично он в отношении соцсоревнования и ударного движения и учета этой работы — он ничего не мог ответить. Таково положение не только в отделе бурения.

Профсоюзами по району учтено до 3.500 человек ударников. Это при 6.200 рабочих в районе не малая сила, но плохо то, что эта сила за очень малым исключением не имеет твердого руководства со стороны профсоюзов и ячеек.

Приведенные выше факты имеют довольно глубокие корни и о них не раз писалось и в «Заре Востока», и в местной печати. О них много говорилось на разных совещаниях, заседаниях, на рабочей конференции в феврале и на партконференциях в феврале и мае, но дело с места не двигается, а программа по добыче идет вниз.

Нужны срочные и решительные меры, нужны организационные выводы, нужно поставить вопрос так: кто может работать из руководителей, того поддержать, кто не может или не хочет— того наградить по заслугам. Нянчиться дальше так, как нянчились до сего времени с отдельными работниками, преступно.

Существующее положение дальше терпимо быть не может.

П. Г.

ДУТЫЕ ЦИФРЫ ВМЕСТО БОРЬБЫ ЗА ПРОМФИНПЛАН

БАКУ, 8-VII. (Зактаг).—За последнее время в Азнефти обнаружены возмутительные случаи ложного увеличения добычи нефти. Установлено, что заведывающий первым промыслом Биби-Эйбатского района **Лаврентьев** за неизвестный промежуток времени показал добычу промысла на 11.000 тонн выше действительной. Такие же проделки обнаружены и на 3 и 6 промыслах Сураханского района со стороны заведывающих промыслами Кравченко и Рябова.

В связи с этим Азнефть ставит вопрос о проверке фактической добычи на всех промыслах.

Правление союза горняков, отмечая позорные явления с приписыванием добычи, что неправильно ориентировало массы, считает, что **подобные факты доказывают невнимательность низовых звеньев союза к вопросам производства.** Союз предлагает Азнефти немедленно отстранить от работы виновных. По окончании следствия необходимо устроить над виновниками показательный суд.

Сураханскому и Биби-Эйбатскому райотделениям союза предложено немедленно проверить работу промысловых комитетов промыслов, на которых обнаружена приписка, и переизбрать их досрочно. Всем райотделениям и промкомам предложено проверить действительное выполнение программы.

В июле еще хуже

БАКУ, 8-VII. (Зактаг).—За первую пятидневку июля на всех промыслах Азнефти добыто 148.914 тонн—98,6 проц. программы, Попрежнему впереди ленинская группа промыслов, где добыто 51.809 тонн—112 проц. Биби-Эйбат дал 88.930 тонн—108 пр. Бинагады—6.065 тонн—113,5 проц., остров Артема—2.210 тонн—84 проц. Пута—880 тонн—106 проц.

Положение в Сураханах ухудшилось еще более: за 5 дней добыто 48.970 тонн—74 проц.

Виновные должны быть жестоко наказаны

В Сураханах снова прорыв. «Об'ективные» причины настолько забили хозяйственникам головы, что они и во сне и на яву бредят этими «об'ективными» причинами, не замечая расхлябанности, бесхозяйственности, безответственности, и доходят до таких мероприятий, которые нельзя назвать иначе, как делами, граничащими с уголовным преступлением.

На шестом промысле, например, т. Каюрным—представителем ЦП союза горнорабочих — выяснено, что **за 12 дней мая приписана и добыче 1501 тонна нефти, а за 4 дня июня— 962 тонны нефти.**

Вот до чего дошли хозяйственники, чтобы скрыть свое неумение работать, чтобы скрыть головотяпство, бесхозяйственность, разгильдяйство, прикрываясь «об'ективными причинами», а в действительности проводя правый уклон на практике и скатываясь к преступным действиям.

К позору заведующих 6 и 3 промыслами т.т. Рябова и Кравченко (оба партийцы-выдвиженцы), к стыду Сураханской организации, эти позорные махинации не были разоблачены ни ячейками, ни промкомами, ни членами партии, работающими на этих промыслах. Из этого нетрудно сделать вывод о работе ячеек и промкомов этих промыслов.

Нельзя обойти молчанием и управление группы промыслов, которое не сочло нужным заняться выяснением этого вопроса. А о том, что хозяйственники неправильно показывают добычу, говорилось не раз на заседаниях президиума райкома АКП (б).

Вывод из всего этого: с указаниями РК, с решениями президиума РК и, вообще, с решениями партии как управление, так и администрация промыслов не считались и не считаются. Партийные ячейки и промкомы производством не интересуются.

Райкомом приняты меры, и нужно, чтобы виновные понесли самую строгую кару и в самое кратчайшее время. Необходимо немедленно проверить по всем промыслам действительную добычу и добычу, показываемую в сводках, так как приписывать 10 тысяч с лишним тонн нефти в течение месяца на двух промыслах иначе, как преступлением и подрывом государства ради своей собственной шкуры, назвать нельзя.

Т.

РАЙОН—ОСНОВНОЕ ЗВЕНО СОЦИАЛИСТИЧЕСКОГО СТРОИТЕЛЬСТВА В ДЕРЕВНЕ

«С'езд целиком и полностью одобряет решение ЦК об упразднении округов и укреплении района, как основного звена социалистического строительства в деревне, что должно привести к решительному приближению партийно - советского аппарата к селу, колхозам, массам». (Из резолюц. XVI с'езда по отчету ЦК ВКП (б).

Зак. комиссия по разработке вопросов, связанных с ликвидацией округов, развернула свою работу.

7-го июля состоялось закавказское совещание, на котором были заслушаны доклады закавказской и республиканских комиссий. Совещание, прежде всего, высказалось за ликвидацию округов в ЗСФСР и заострило внимание на организационных и технических вопросах осуществления этого мероприятия.

С докладом от зак. комиссии выступил т. Варданиан, который в кратких чертах охарактеризовал развитие вопроса и результаты предварительной подготовки к ликвидации округов и укреплению районов.

НАЗРЕЛ ЛИ ВОПРОС?

Непосредственный исполнитель директив партии и сов. власти районы до сих пор фактически оторван от области, от центра. Это показало проведенное по 6 округам РСФСР обследование ЦКК—РКИ Союза.

XVI партконференцией была дана установка «перенести центр тяжести работы по улучшению и исправлению государственного аппарата» в район, поскольку он является «узловым пунктом, где осуществляются директивы партии и советской власти».

Эта установка не может быть целиком реализована при теперешнем положении, когда между маломощными низовыми органами и центром стоит окружное звено, препятствующее «приближению аппарата государственного управления к массам рабочих и трудящихся крестьян».

В ЗСФСР местный бюджет, в 1929-30 г. достиг 173 миллионов рублей и из этой суммы на районный и сельский бюджет падает всего 23 проц., т. е. менее четверти, при этом Армения и Азербайджан совершенно не имеют сельского бюджета, а в Грузии сельский бюджет введен еще неповсеместно и является пока крайне маломощным.

То же положение и с кадрами. В то время, как в районах и селах кадры работников чрезвычайно слабы и среди них большой процент неграмотных и малограмотных председателей, в округе сосредоточены сравнительно сильные работники, которые, будучи переброшены в низовое звено, смогут его укрепить.

УСТАНОВКИ ЗАК. КОМИССИИ

Закавказская комиссия, проработав предварительно вопрос, выдвинула ряд установок к ликвидации округов в условиях Закавказья. Комиссия принципиально решила укрупнить районы и сельсоветы, но конкретно размеры еще не определены и будут уточнены в дальнейшем. Во всяком случае, по мнению комиссии, в Армении и Азербайджане придется подумать об укрупнении сельсоветов, а в Грузии, наоборот — о разбивке.

Необходимость усиления состава работников РИК и сельсоветов бесспорна. Комиссия предполагает создать 3 типа райисполкомов: со штатом в 40 человек, 29 ч. и 25 чел. (ранее штаты РИК колебались от 12 до 18 чел.). Комиссия намечает создать в каждом райисполкоме 7 отделов, охватывающих отдельные отрасли.

С переброской окружных работников в районы необходимо подумать об увеличении оклада районных работников.

Что касается сельсоветов, то комиссия намечает 2 типа сельсоветов: один, примерно, с 5 штатными работниками, другой — с 4.

Наряду с усилением низового аппарата, комиссия выдвинула вопрос об усилении и аппарата республиканского, которому придется, после ликвидации округов, руководить значительно большим количеством единиц.

Вопрос о ликвидации округов в автономных областях и республиках комиссия решила вынести на обсуждение работников соответствующих республик, раз'яснив, что ликвидация округов оставит неприкосновенными границы национальных и автономных республик.

НАМЕТКИ ПО РЕСПУБЛИКАМ

На совещании выступили представители республиканских комиссий, прорабатывавших вопрос ликвидации округов. В части организации территории все комиссии приблизительно уже наметили количество укрупненных округов по республикам. Так, азербайджанская комиссия наметила, вместо имеющихся сейчас 65 районов без АОНК и Нах. ССР 28 новых районов плюс АОНК и Нах. ССР.

Из 66 районов ССРГ комиссия, работающая в Грузии, наметила создать 51 район (39 в Грузии и 12 в автономных республиках). В среднем, на район падает около 50.000 чел. населения.

Комиссия, разрабатывающая вопрос в отношении Армении, наметила создать 20 районов из существующих сейчас 31.

Республиканские комиссии в своих выступлениях указывали, что значительное укрупнение районов и сельсоветов в условиях ЗСФСР приняли будет целесообразно. Доводы: сельсовет может быть столь расширен в интересах укрепления его материальной базы, но в ущерб качеству обслуживания населения.

Выступающие в прениях товарищи в основном придерживались точки зрения республиканской комиссии, подчеркивая также необходимость подготовки новых кадров работников, особенно в местностях с тюркским населением.

ТЕМПЫ И СРОКИ

Как подчеркнул в докладе зак. комиссии т. Варданиан «трудности проведения этой реформы в Закавказье вытекают из особенностей края, которые необходимо учесть».

Особенностями, с которыми приходится считаться при ликвидации округов, являются: пестрота населения Закавказья, географические условия, многообразие хозяйственного уклада.

На пути проведения в жизнь ликвидации округов встречаются и определенные «трудности: недостаточная изученность края, недостаточная разработка вопроса районирования и слабое состояние статистического учета, ввиду полной недоценки этого дела со стороны местных партийных и советских органов.

Однако, как говорилось на совещании, эти препятствия не могут явиться помехой в проведении реформы, но в связи с ними всплывает вопрос о сроках и темпах ее проведения.

Здесь придется выдержать борьбу в двух направлениях: борьбу с оппортунистическими настроениями, идеологи которых придерживаются точки зрения в духе поговорки, «на нами не каплет» и отступают перед трудностями, и борьбу с теми, кто хочет в ударном порядке, в два счета, разрешить вопрос.

По этому поводу тов. Сталин на XVI с'езде указал:..., «было бы ошибочно проявлять чрезмерную торопливость в деле упразднения округов. ЦК принял решение об упразднении округов. Но он вовсе не думает, что это дело надо провести немедленно. Очевидно, что придется проделать необходимую подготовительную работу раньше, чем упразднить округа».

Предварительная работа и проводится сейчас в республиках Закавказья.

Вот почему вокруг ликвидации округов нельзя создавать какой-то панику, как указал на совещании тов. Варданиан. У некоторых окружных работников создается демобилизационное настроение. С этим надо бороться.

Совещанием были выделены 4 группы для проработки вопроса сообща с представителями округов в отношении организации территории, организационно-структурных вопросов кадров и перестройки аппарата и в отношении бюджетных вопросов.

СТРОИТЕЛЬНОЕ НАУЧНО-ТЕХНИЧЕСКОЕ ОБЩЕСТВО

На-днях состоялась в Тифлисе первая общегородская конференция строительного научно - технического общества Грузии, организованного в системе инженерно - технических профсоюзов.

Строительное НТО еще в период своей организации, в начале января, стало развертывать свою деятельность, ставя во главу работы не только научные доклады, но и производственно - практическую проработку вопросов строительства.

Общество организовало ряд очень ценных сообщений Зак. института сооружений, два сообщения Археологического института, несколько докладов на разные темы по строительству, провело до начала стройсезона общественный просмотр заготовленных проектов, внося свои коррективы в них; устроило общественный обмен опытом рационализаторских мероприятий, применяемых разными стройорганизациями; организовало курсы по железобетону и вентиляции и отоплению для повышения квалификации своих членов; принимало участие в работах РКИ и совпрофа в области строительства; провело консультацию по изобретательству по заданию Груз. ВСНХ и т. д.

Но это только первые робкие шаги, не только робкие, но и неопытные, так как до сих пор на территории Грузии не существовало об'единения работников строительства для осуществления научно - технической деятельности. Но пробел восполнен, общество организовано, и первые пробы работы должны развернуться в широкую популярную и авторитетную деятельность.

На фабрике и заводе, в совхозе и колхозе наш строитель должен вносить струю технических усовершенствований и рационализаторских мероприятий, активно организуя все процессы строительства. Он должен стать научным сотрудником рабочего класса в борьбе за темпы и качество строительства, в борьбе за преодоление всех пробелов и трудностей в нашей работе, вооружая при этом всемерно рабочих техническими знаниями.

Но осуществление этих требований немыслимо без широкого развертывания начал активной общественности среди наших специалистов и коллективного творчества на базе технической смычки ИТР с рабочим классом.

Хотя определенно наметившаяся линия расслоения в научных и технических кадрах растет, тем не менее нейтральная прослойка, «болото», еще велика, еще многие специалисты проявляют бездушно - формальное отношение к работе, еще недостаточна активна инициатива ИТР в преобразовании нашего хозяйства.

Втянуть не только широкие слои специалистов, но и широкие массы рабочих и всех, кто интересуется строительством, в научно - техническую общественную работу, — вот задача общества на сегодняшний день. Орг. бюро общества при содействии ИТС строителей провело для этого широкую кампанию — месячник по организации первичных ячеек НТО на предприятиях и в строительных организациях (создано пока 11 ячеек).

Массовые НТО, об'единяющие таким образом передовых квалифицированных рабочих, мастеров, инженерно - технических работников, научные силы, экономистов, плановиков и студентов, должны стать мощным орудием пролетариата в деле строительства и сыграть роль общественных лабораторий для проработки всех вопросов строительства.

Но только наши профсоюзы, но даже многие инженерно - технические секции еще до сих пор недостаточно уясняют себе огромное значение общественной научно - технической работы и ту роль, какую могут сыграть НТО в период технической революции в хозяйстве.

Только за последнее время стали уделять внимание этому делу некоторые профсоюзы, в том числе союз строителей.

* * *

Какие конкретные задачи возлагаются на строительное общество и его ячейки?

Одной из основных задач об-ва является разрешение проблемы кадров. Широко мобилизовать общественное внимание вокруг проблемы строительных кадров, проверить наличный состав кадров, помочь стране в подготовке и переподготовке их, принять участие в разработке учебных программ, продвинуть вопрос о контрактации, выдвиженчестве и правильной расстановке и использовании ИТР — вот ряд этапов работы по кадрам, которая в ударном порядке будет проведена обществом и ячейками.

За этой ударной задачей перед строительным НТО стоят и другие не менее сложные и важные: борьба с потерями; научная проработка отдельных вопросов из области строительства и архитектуры, облегчающих и ускоряющих продвижение нашего научно - технического опыта; борьба за техническую реконструкцию; популяризация новых, совершенных методов и всех достижений в строительстве СССР и капиталистических стран среди широких строительных масс; широкая популяризация технических знаний — вот неполный перечень задач СНТО. Помимо этого общество должно способствовать организации научных командировок, содействовать проф. и хозорганам в разрешении вопросов строительства, помочь студенчеству в их учебе и научно - техн. работе, создать популярную техническую литературу и т. д.

Задачи огромные. Необходимо научно - технической работой пропитать все области строительства, рационализировать, удешевить и поднять его на должную высоту. Для широкого развертывания деятельности общества, для создания плодотворной работы необходимо активное участие в нем широких кругов наших научных и инженерно - технических сил и всей массы рабочих-строителей. Каждый член общества должен быть **действительным** членом его, внося в работу общества свою инициативу.

М. ИЛЬИНА.

На пленуме секретариата ЗАПП

ПРЕНИЯ ПО ДОКЛАДУ ТОВ. БУАЧИДЗЕ

Тов. **Рафили**, отрицая крайности психологического реализма, подчеркивает необходимость развития производственного жанра, который имеет своих крупных представителей в оружязной литературе (Пьер Амп.).

Тов. **Норенц** отмечает отсутствие подлинной марксистской критики в армянской литературе. Тов. **Сарьян** подробно останавливается на кружковщине, которая маскируется разными терминами и мешает развитию общей работы. Тов. **Дабагян** говорит о приспособленчестве попутчиков, которые не хотят по существу переключиться на новые рельсы.

Тов. **Татулов** дает определение задач ВОАПП и ЗАПП. ЗАПП должна коллективным сотрудничеством помогать всем республиканским ассоциациям создавать литературу «национальную по форме и интернациональную по содержанию». Это руководство ЗАПП должно проводиться не бюрократически, не с верхнего этажа, а в форме помощи. Следует отметить недостатки руководства ЗАПП. Например, в № 3 армянского журнала «Граван Диркерум» весь материал является яркой иллюстрацией «головокружения от успехов». Этот «левый» загиб не был отмечен в следующих №№ журнала.

Тов. **Дайреджиев** говорит о необходимости поднять квалификацию пролетарского писателя, усилить учебу, массовость движения, стать лицом к активу. Нужно установить творческие отпуска, командировки, контрактацию. Нельзя только критиковать ЗАПП, у которой есть свои несомненные достижения — создание ассоциации революционных художников Грузии, перестройка ВХУТЕИН, борьба с правой реакционной опасностью в грузинской литературе. Что касается попутчиков, нельзя по отношению к ним удовлетворяться лишь одними декларациями, нужно давать им образцы художественного творчества, идеологически выдержанного.

Тов. **Камский** предлагает руководству ЗАПП поделить между собой ответственность за недочеты и не обвинять лишь одну сторону. Недостаточно одного русского журнала для всего Закавказья. Баку должен иметь свой журнал, где наряду с переводами русские пролетарские писатели, работающие в Баку, могли бы печатать свои произведения.

Тов. **Розенфарб** обвиняет редакцию журнала «На рубеже Востока» в недостаточном внимании к подбору материала, например, в журнале, печатается легенда о Ленине, выражающая настроения клерикальных кругов.

Тов. **Назарли:** Нельзя обвинять в рахитичности АзАПП. Эта ассоциация имеет свои достижения: она вела борьбу с есенинщиной в тюркской литературе (Сулейман Рустам), конструктивизмом. Но АзАПП борется также с циркулярным методом, применяемым в своей работе руководством ЗАПП.

Тов. **Сандро Эули:** Все выступавшие ораторы пошли по ложному пути: вместо того, чтобы говорить по докладу тов. Буачидзе «об итогах секретариата ВОАПП», они критикуют ЗАПП. Что касается творческой платформы, республиканские АПП должны подготовить материал для выработки общей платформы.

Тов. **Алазан** подчеркивает необходимость самокритики для преодоления всех ошибок в работе республиканских АПП.

В заключительном слове тов. Буачидзе отмечает необходимость систематической борьбы с кружковщиной пролетписателей и приспособленчеством попутчиков. Он подробно останавливается на статьях тов. Татулова и «пролетарской группы», заверенной тов. Неверовичем. Тов. Буачидзе обвиняет авторов этих статей в искажении принципов самокритики. Все обвинения, направленные против ЗАПП, не доказаны фактами. Безусловно нужна здоровая самокритика, но она должна быть основана не на фразах, не на верхоглядстве и паникерстве.

Следующее заседание пленума будет посвящено докладу т. Татулова: «Проблемы творческого метода в пролетарской литературе республик Закавказья».

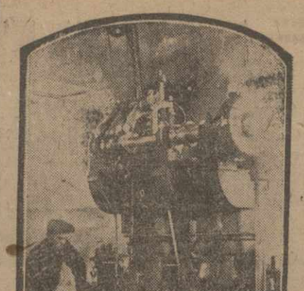

Коджоры. Установка дизеля на новой электростанции Курупра

Дан последний срок

Грузия отстала от других республик ЗСФСР в реорганизации системы с. - х. кредита

Коллегия РКИ ЗСФСР констатировала, что к 1 июля в Грузии остались нереорганизованными 54 с.-х. кредитных т-ва.

Основной причиной недопустимой медлительности в реорганизации здесь является безучастность к этой работе союзов с.-х. кооперации (Заксельсоюз, Сопликавшири), не выполнивших категорических директив в этой области высших органов. **Коллегия РКИ поставила это на вид правлениям Закселсоюза и Сопликавшири.**

Закколхозбанку и Закселсоюзу предложено **под личную ответственность руководителей организаций** обеспечить окончание реорганизации с.-х. кредитных т-в в Грузии к 1 августа. **Для этой цели должно быть выделено необходимое количество работников, на которых будет возложена персональная ответственность за окончание порученной им работы в срок.**

РКИ Грузии предложено обязать соответствующие организации представить конкретный план работ по реорганизации и систематически следить за работой и информировать Зак. РКИ, не позднее 5 августа, о выполнении постановления.

Озургети—Чохатаури

НОВАЯ ЖЕЛЕЗНОДОРОЖНАЯ ВЕТКА

НКПС постановил провести гурийскую железнодорожную ветку от Озургети до Чохатаури.

С 20 августа начнутся технические изыскания, которые должны быть закончены к октябрю. С октября будет приступлено к разработке технического проекта с тем, чтобы к 1 января он был готов и представлен на утверждение в центр.

Пока есть два варианта постройки: один предусматривает длину ветки в 41 км., второй — на несколько километров меньше. Выбор одного из этих вариантов зависит от результатов технических изысканий.

Приблизительная стоимость работ определяется в 3 мил. руб.

НА ПЛОДООВОЩНОМ РЫНКЕ БЕЗ ПЕРЕМЕН

СТРОИТЕЛЬСТВО ОВОЩЕХРАНИЛИЩ И ЗАГОТОВИТЕЛЬНЫХ ПУНКТОВ ЗАПОЗДАЛО И ВЕДЕТСЯ БЕСТОЛКОВО

ПЕРВЫЙ РЕЙД РАБКОРОВ-УДАРНИКОВ

Газета «Правда»—орган ЦК ВК(б)—предприняла сейчас всесоюзный смотр строительства овощехранилищ и плодоовощных заготовительных пунктов и одновременно проверяет ход самых заготовок.

Рациональная заготовка фруктов и овощей, полное использование урожая имеют колоссальное значение для постановки на должную высоту рабочего снабжения.

В Тифлисе проверку производили рабкоры-ударники «Правды» и «Зари Востока». В первом рейде рабкоровских ударных бригад участвовали т.т.: **Княжицкий, Шапатава, Хонц, Арутюнов, Шинказдилов, Нацвалов, Чадранов, Аллавердов, Нацвалова, Будугов, Жукова, Бабаян, Гарибо, Бурнадзе, Зальян, Ронишвили, Бидинашвили, Мирзоян и Хачатурьян.**

На-днях мы печатали часть материалов, добытых ударниками-рабкорами. Сегодня мы печатаем дополнительные материалы, относящиеся к результатам первого рейда ударных рабкоровских бригад.

СТРОЯТ, РАЗБИРАЮТ

В стройбюро Закгосторга бригаде указали на «объективные причины» запоздания в строительстве овощехранилищ и заготовительных пунктов. Прежде всего, план строительства разработан с опозданием, поэтому и заявки на материалы были составлены поздно. Это — основная причина задержки в поступлении материалов.

Перед бригадой развернули планы: В Карели строятся 2 приемочных пункта, в Гори—3, в Ленинакане—32 склада-навеса. Строительство начали с опозданием (13 июня), должны закончить к 15 октября.

Будут ли закончены постройки к намеченному сроку, уверенности нет. Подводит слабое поступление строительных материалов.

Вместо 15.325 кубометров леса получили только 106 кубометров, вместо 588 тонн цемента получили только 134 тонны, вместо 151 тонны получили только 9 тонн кровельного железа. Кирпича нужно 10.474 шт., а пока ничего не получено, стекла—10.500 кв. метр, а получено 3.000 кв. метров и т. д.

— Никто не помогает, — говорят в стройбюро.—Рабочая сила есть, технические силы также, но календарный план потерял всякое значение, так как все обозначенные в нем сроки пропущены. Если будет материал, постройку закончим во-время,—таково заключение специалистов из стройбюро.

Впрочем, вопрос не только в материале. Без материала, безусловно, работать нельзя, но ведь не весь же материал нужен сразу в начале строительства? Материал поступает постепенно, по мере развертывания работ, но самым главным остается то, что все сроки строительства были пропущены. Заклплодоовощ неоднократно меняет проекты строительства, склады строятся там, где они совершенно не нужны.

Рабкоры-ударники установили такой факт: **в селении Ванн построили склад для винограда, а потом оказалось, что этот склад не нужен, так как и складывать то в него нечего. Пришлось готовую постройку переносить в другое место.**

Подобные факты происходят в то время, когда все сроки строительства пропущены и нехватает строительных материалов! Разве о подобных головотяпских поступках не должны были кричать работники стройбюро?

Но они молчали, несмотря на то, что строительство находится под угрозой срыва.

— Аппарат стройбюро—большой, но не гибкий, и работает с прохладцей,—таков вывод рабкоров-ударников.

НЕТ ПРОВЕРКИ ИСПОЛНЕНИЯ

Печать била тревогу по поводу прорывов на плодоовощном рынке. Были ли тревожные сигналы печати во-время учтены Груз. РКИ?

Вот что по этому поводу пишут рабкоры-ударники:

— Факты говорят о том, что, несмотря на указание недочетов в прессе, несмотря на серьезность прорыва в заготовках плодоовощей, РКИ не принято своевременно должных шагов для устранения тех причин, которые привели к прорыву.

Инспектор РКИ т. Салазде не согласен с такой постановкой вопроса. Он находит, что РКИ проделала большую работу: в прошлом году в июне проведено обследование Еркоопа, а в январе — обследование сел.-хоз. кооперации.

Бригада совершенно правильно ставит вопрос: **а было ли проверено проведение в жизнь предложений РКИ?**

Оказывается, до сегодняшнего дня проверки не было. Вопросы цен в заготовке плодоовощей еще не получили окончательного разрешения. Семь инстанций, накидывающих на стоимость овощей, безусловно способствуют тому, что рабочий потребитель получает товары по чрезмерно повышенным ценам. **В этом отношении Груз. РКИ также не было принято своевременно соответствующих мер.**

Не урегулированы вопросы тары. Тара обобществленного сектора попадает к частнику. Все это говорит о чрезмерной несогласованности между организациями, ведающими этим делом.

Бригада выносит предложение: **проверить выполнение плана контрактации плодоовощей; проследить за выполнением плана строительства; урегулировать распределение тары; уменьшить число звеньев, по которым идут овощи к потребителю.**

Рейды ударных рабкоровских бригад продолжаются.

Рыбная промышленность в 1931 году

Союзным Наркомторгом утверждены контрольные цифры рыбной промышленности на 1931 год. Добыча сырца по Союзу определена в 21 миллион центнеров, а капитальные вложения в 268 миллионов рублей. На долю районов западного Каспия падает: Дагестанского — 1.228 тыс. центнеров, Азербайджанского — 850 тыс. центнеров. Задание по малому рыболовству Грузии определено в 35 тыс. центнеров. Армении—10 тыс. Капитальные вложения намечены: по Дагтресту 8.936 тыс. руб., Азтресту —6.250 тыс.; ловецкой кооперации Дагестана 1.330 тыс. и Азербайджана —256 тыс.

Сель-хоз. кооперацией ЗСФСР допущены грубые ошибки

Президиум Союза Союзов (всесоюзный центр сел.-хоз. кооперации) заслушал доклад об итогах обследования кооперативно-колхозной системы Закавказья. Президиум признал, что в колхозном строительстве Закавказья допущена грубая ошибка, выразившаяся в игнорировании сел.-хоз. кооперации. К моменту посевной кампании кооперативная система, особенно полеводческая и молочно-животноводческая, оказалась лишенной низовой сети. Сельско-хозяйственное районирование не проведено. Отраслевые системы ведут борьбу за отдельные районы и села. Практические мероприятия по укреплению колхозов, организации труда и уборке урожая—недостаточны. Доныне райсоюзы и товарищества не переключили своей работы на производственные рельсы, занимаясь преимущественно сбыто-снабженческими операциями. В большинстве поселковых товариществ батрацко-бедняцкие группы не организованы. Закавсоюзу предложено провести специализацию сельско-хозяйственной кооперации.

Важнейшей задачей признаны восстановление низовой кооперативной сети и организация производственных товариществ. В товариществах и колхозах обязательна немедленная организация батрацко-бедняцких групп. (Закгар).

Хроника

● Набор второй тысячи добровольцев, направляющихся на работу в хлопковые районы, проходит успешно. В ближайшие дни набор будет закончен, и вторая тысяча добровольцев выедет в хлопковые районы.

Для проверки организации питания добровольцев на места выехал пред. правления тифлисского Еркоопа тов. Эристов.

Совпроф предложил всем уполномоченным бригад присылать ежечередно сводки о ходе работ.

По городу

● Открытая на-днях в Верийском парке купальня уже загружена полностью, и администрация вынуждена отказывать многим желающим из-за недостатка мест.

Размеры купальни не могут вполне удовлетворить потребности населения, и поэтому уже сейчас коммунальное хозяйство приступает к разработке проекта большого бассейна на правом берегу Куры длиной в 300—400 метр. и шириной в 100 метр. Устройство бассейна-купальни таких размеров обойдется в несколько сот тысяч рублей.

Поправки

В статье тт. Ит. Голубева, Г. Крейтана и В. Неверовича: «В борьбе за большевизацию пролетарской литературы» («Заря Востока» № 280) в 3-м столбце из 4-го абзаца выпала строчка.

Напечатано: «После резолюции ВОАПП и работ партсовещания при ЦК АКП (б), бесспорно, Азербайджанская ассоциация, выправив под руководством партии свою литературно-политическую линию, не завершила еще борьбы против правого уклона и «левых» загибов на практике».

Следует читать: «После II с'езда Ал. АПП'а (1929 г.), как это указано в резолюции ВОАПП и работ партсовещания при ЦК АКП (б)» и т. д. как напечатано.

То же на 7 столбце во 2-м абзаце.

Напечатано: выходит на поверку, что свое собственное «механистическое» понимание ЗАПП, как какой-то абстрактной арифметической суммы различных организаций». **Дальше должно стоять:** «тов. Буачидзе маскирует «страшными» словами» и т. д., как напечатано.

В статье «Гибель богов» («З. В.» № 180) в начале четвертой колонки напечатано: выплавка стали, достигшая в конце» и т. д.; следует читать: «выплавка стали, достигшая в декабре» и т. д.

ДЕКРЕТЫ И ПОСТАНОВЛЕНИЯ

ПОСТАНОВЛЕНИЕ ЗАКАВКАЗСКОГО ЦЕНТРАЛЬНОГО ИСПОЛНИТЕЛЬНОГО КОМИТЕТА И СОВЕТА НАРОДНЫХ КОМИССАРОВ ЗСФСР

О мероприятиях по усилению работ на лесозаготовках и лесосплаве.

Закавказский центральный исполнительный комитет и Совет народных комиссаров ЗСФСР постановляют:

1. Разрешить сельским советам в тех случаях, когда общим собранием граждан (сельским сходом) принято постановление о выполнении ими в виде обязательства всем селом определенного работы по заготовке и вывозке леса, в том числе по спуску гужевой силы для сплава и в связи с этим произвести раскладка задания между отдельными хозяйствами, налагать на отдельных хозяев, не выполняющих указанных решений сельских сходов, штрафы в административном порядке в пределах до пятикратного размера стоимости падающей на них работы, с применением в случае уклонения от уплаты штрафов продажи с торгов имущества соответствующих лиц.

Гужевая сила, принадлежащая кулацким хозяйствам, не выполняющим своего задания по вывозке леса и сплаву леса, подлежит, по постановлению сельского совета, изъятию для нужд лесозаготовок.

2. Предложить сельским советам при противодействии проведению лесозаготовок и лесосплаву, а также при отказе от выполнения указанных выше работ группами хозяйств, возбуждать против указанных лиц уголовное преследование по соответствующим статьям уголовного кодекса.

3. Из штрафных сумм, взыскиваемых с отдельных хозяйств, не выполняющих принятого общим собранием граждан (сельским сходом) постановления о выполнении в порядке самообязательства всем селом работ по лесозаготовкам и лесосплаву, должно производиться обязательное отчисление двадцати пяти процентов в соответствующие фонды кооперирования и коллективизации деревенской бедноты как, в том случае, когда штраф наложен в административном порядке (сельским советом), так и в тех случаях, когда штраф наложен судом, с обращением остальных средств штрафов в доход местного бюджета.

4. Разрешить местным исполнительным комитетам и советам ЗСФСР в тех случаях, когда не созданы другие способы достаточного обеспечения лесозаготовок и сплава рабочей силой и гужевым транспортом, вводить в лесозаготовительных и лесосплавных районах повинную трудовую и гужевую повинность для [illegible] на.

Указанные мероприятия распространяются на [illegible] выполнения работ на [illegible] и в местных условиях.

Председатель Закавказского центрального исполнительного комитета С. КАСЬЯН.

Зам. Председателя Совета народных комиссаров ЗСФСР [illegible]

Секретарь Закавказского центрального исполнительного комитета С. ЯКУБОВ.

8 июля 1930 г.

Тифлис—дворец.

ПОСТАНОВЛЕНИЕ ЗАКАВКАЗСКОГО ЦЕНТРАЛЬНОГО ИСПОЛНИТЕЛЬНОГО КОМИТЕТА

О дополнении ст. 15 инструкции Зак. ЦИК о перевыборах в советы примечанием.

Закавказский центральный исполнительный комитет постановляет:

Дополнить ст. 15 инструкции Закавказского центрального исполнительного комитета о перевыборах в советы (С. У. ЗСФСР, 1927 г., № 22, ст. 244) примечанием следующего содержания:

«**Примечание.** Президиумам центральных исполнительных комитетов республик, входящих в состав ЗСФСР, а также автономных республик и областей, предоставляется право в отдельных случаях восстанавливать в избирательных правах лиц, перечисленных в ст. 15, хотя бы эти лица при наличии прочих условий, указанных в означенной ст. 15, и не имели трехлетнего «трудового стажа».

Председатель Закавказского центрального исполнительного комитета С. КАСЬЯН.

Секретарь Закавказского центрального исполнительного комитета С. ЯКУБОВ.

8 июля 1930 г.

Тифлис—дворец.

КАК ВЫПОЛНИЛА КООПЕРАЦИЯ УКАЗАНИЯ РАБОЧИХ БРИГАД

В течение июля и августа предполагается организовать массовую проверку выполнения кооперацией предложений, вынесенных рабочими бригадами в период смотра кооперации в начале текущего года.

Проверка должна выяснить, насколько кооперация сумела перестроиться и улучшить снабжение рабочего потребителя, насколько обеспечила повышение реального уровня заработной платы. Обследованы будут кооперативные, гос. торговые и другие учреждения, организации и предприятия, занятые снабжением рабочих Тифлиса, Чиатура, Батума и Кутаиса.

При социально - бытовом секторе СНСГ создается штаб, в который входят представители всех заинтересованных учреждений и организаций. Штабы, в составе от 5 до 7 чел., из представителей крупных предприятий и фабзавместкомов создаются и при ЦП союзов. Рабочие бригады, силами которых будет проведена проверка, формируются на предприятиях из числа ударников и активных рабочих. Кроме рабочих, в бригады вовлекаются члены кооперативно-торговых секций исполкомов, торговые служащие, домохозяйки.

Проверка коснется магазинов, ларьков и лотков, продуктовых баз, складов и хлебопекарен. Будут обследованы: качество продуктов, методы заготовки овощей и снабжения ими трудящихся, частный торговый сектор, молочные хозяйства, торговля топливом, степень охвата рабочего бюджета, цены, наценки и издержки обращения, система распределения дефицитных товаров, степень участия союзов в работе кооперации, торговый аппарат и аппарат регулирующих органов.

Итоги проверки будут подведены на конференциях участников смотра.

Клуб Раб. Нар. Хоз. (пр. Руставели, 21)

В четверг, 10 июля, ровно в 8 часов вечера.

Химическое Научно-Техническое Об-во созывает общегородскую конференцию членов Хим. НТО.

ПОРЯДОК ДНЯ: 1. Отчет орг. бюро. 2. Выборы правления.

Вход свободный.

1827

Летний **Аполло** (сад Дарбази) Нач. 1 с. в 9-15 — Последние дни **РАДИ РЕБЕНКА** (Клятвопреступление) Сверх программы гастроли Давыдова (гавайская гитара)

Зимний **Аполло** Нач. 1 с. в 7 ч. — Комедия загр. произв. **ШУМНЫЕ СОСЕДИ**

Летний **ЭТЕРИ** Нач. 1 с. в 9-15 — **ПАТ и ПАТАШОН** в комедии **НАЧАЛО КАРЬЕРЫ** Св. пр. гастр. Давыдова

Солей Нач. 1с. в 7 ч. — Художеств. картина **Маска сорвана** (Тени Бельведера).

СПАРТАК (б. Арфасто) Нач. 1 с. в 7 ч. — Художеств. фильма **ЦЕНА ЧЕЛОВЕКА** 3499

Летний **ПАЛАС** Нач. 1 с. в 7 ч. 30 мин. — ПРЕМЬЕРА! **КТО ВИНОВАТ?** Режиссер д-р П. Галкин. Не сравнивать с прошлыми. — **Им. Розы Люксембург** б. Миньон Нач. 1 с. в 7 ч. 30 мин. — Заслужен. народн. артист. МОСКВИН и МАЛИНОВСКАЯ в картине **КОЛЛЕЖСКИЙ РЕГИСТРАТОР** 30623

Издательство „ЗАРЯ ВОСТОКА“ Тифлис, проспект Руставели, 36.

Продолжается подписка на большую ежедневную краевую газету **ЗАРЯ ВОСТОКА** с приложением собрания сочинений В. И. ЛЕНИНА 3-е издание.

Подписка принимается с 1-го июля 1930 г. по 1 июля 1931 г. (годовая).

Подписная плата за газету в год с приложением собрания сочинений Ленина в 27 томах **35 рублей.**

Допускается рассрочка платежа: при подписке 5 рублей, а остальные 30 рублей ежемесячно 20-го числа каждого месяца, по 5 рублей в месяц.

Рассылка книг производится после уплаты очередного взноса, т. е. после 20-го числа, ежемесячно по три книги в месяц.

Подписчикам, уплатившим подписную плату полностью, выдается 18 книг единовременно, а остальные по мере выхода из печати.

Подписку и деньги направлять **исключительно в главную контору издательства „Заря Востока“, Тиф лис, пр. Руставели, 36.**

По ЛЕНИНАКАНУ и округу МОНОПОЛЬНОЕ ПРАВО РАСПРОСТРАНЕНИЯ изданий „ЗАРИ ВОСТОКА“ —газет: „Заря Востока“, „Молодой Рабочий“, журналов: „На рубеже Востока“, „За советскую физкультуру“— **ПЕРЕДАНО** газетному отделу ленинаканской окружн. почт.-тел. к-ры

ПОДПИСКА НА ВСЕ ИЗДАНИЯ НА ИЮЛЬ МЕСЯЦ принимается в газетном отделе ленинаканской почтово-телеграфной конторы, во всех почтово-телеграфных предприятиях Округа, всеми письмоносцами и специальными уполномоченными, снабженными удостоверениями газетного отдела ленинаканской почтово-телеграфной конторы.

Ленинаканская почт.-тел. к-ра ПРИНИМАЕТ также ОБ'ЯВЛЕНИЯ во все издания „ЗАРИ ВОСТОКА“

Очередные взносы по подписке с приложением собрания сочинений В. И. ЛЕНИНА вносить в газетный отдел ленинаканской почтовой конторы. 5-1

Препод. высш. квалиф. дает уроки **МАТЕМАТИКИ** по подгот. на аттест. зрел., в воен. акад., вуз, рабфак, спецтехникум, для самообразов., и переэкзамен., а также по предметам семилетки. Плехановский пр., 25 (ход с угла, 1-й под'езд). 9—1 ч., 4—6 ч. 3360 2—3

Для самообразов., к экзаменам и малоуспевающим **даю уроки математики** Плехановский пр., № 25, ход с уг. Чернышевской ул. (б. Алексеевск.). 3—4 5, 9—1 и 4—7 ч. 3340

ПИАНИНО куплю Шредера, Беккера или Дитерихса. Черкезовская, 52, кв. 33. 3749 2—1

Утеряны: закрепит. тел. обл. 3 займа инд. №№ 7 серия № 000035 по 000240 Михаила Попова. Сч. нед. 3744

ПОРЯДОК ПРИЕМА В ФИНАНСОВО-КООПЕРАТИВНЫЙ ИНСТИТУТ ГРУЗИИ в 1930-31 г.

1. При финансово-кооперативном институте Грузии организованы три основных факультета: 1) колхозно-кооперативный; 2) финансовый и 3) планово-статистический. На означенных факультетах занятия будут происходить на грузинском языке.

2. В 1930-31 учебном году в институт будут приняты 400 слушателей: из них на колхозно-кооперативный факультет—150 чел., на финансовый—150 и планово-статистический—100 человек.

Указанное количество по округам и уездам распределяется следующим образом:

Наименование округов и уездов	Всего		
1. Аджаристан	15	8. Озургетский уезд	40
2. Абхазия	15	9. Сенакский уезд	25
3. Юго-Осетия	10	10. Зугдидский уезд	25
4. Кутаисский округ	65	11. Потийский уезд	10
5. Горийский округ	40	12. Ахалцихский уезд	10
6. Кахетинский округ	40	13. Ахалкалакский уезд	10
7. Тифлисский округ	70	14. Верхняя Сванетия	10

3. Для подбора слушателей в округах и уездах при исполкомах создаются специальные комиссии.

4. Приемочные комиссии в первую очередь должны включить в список кандидатов к зачислению в слушатели института: лиц, окончивших рабфаки, курсы по переподготовке рабочих, слушателей курсов для комсомольцев национальностей (аджарцев, абхазцев, осетин, грузин, евреев, тюрок, ассирийцев и т. д.).

5. Из числа лиц, окончивших десятилетки, в первую очередь должны зачисляться: батраки, рабочие, колхозники, бедняки, середняки и их дети, члены КП (б) и кандидаты и их дети, члены ЛКСМ и кандидаты, лица находящиеся на излечении начсостава РККА и флота, инвалиды труда и их дети, члены инженерно-технических секций и их дети, агрономы, ветврачи, литературные работники, занимающиеся исключительно литературным трудом, и их дети, дети политкаторжан и дети лиц, погибших на революционной работе или потерявших трудоспособность.

Во вторую очередь зачисляются: трудовая интеллигенция и ее дети, служащие, ремесленники, кустари и их дети.

6. При классовом подборе приемочные комиссии должны руководствоваться тем соображением, что в 1930-31 году в финансово - кооперативном институте Грузии 65 проц. слушателей должны составлять: рабочие и их дети, батраки, колхозники, бедняки и их дети.

7. 20 процентов кандидатов к поступлению в институт должны составлять работницы и батрачки.

8. Для руководства приемом и подбором слушателей при финансовом институте Грузии создается приемочная комиссия.

9. В случае нарушения окружными или уездными приемочными комиссиями установленных правил подбора слушателей, приемочная комиссия при институте в праве отказывать в приеме лицам, не удовлетворяющим правилам приема в институт.

9. Всякого рода документы приемочные комиссии должны направить до 5 августа по следующему адресу: Университетская ул., № 1, в приемочную комиссию при финансово-кооперативном институте Грузии.

10. Лица, направляемые в центральную приемочную комиссию сверх указанной во втором пункте настоящих правил нормы и после указанного в 8-м пункте срока, в финансово-кооперативный институт—не будут приниматься. Список принятых будет опубликован в прессе, после чего принятые должны явиться в институт.

11. Занятия в институте начнутся 1-го сентября. Лица, не явившиеся на занятия до 15 сентября, будут исключаться механически и на их место будут приняты соответствующие кандидаты.

Директор института проф. ДОЛИДЗЕ.

Управляющий делами ТОДРИЯ.

Немка, знающая музыку, ищет место к детям на несколько часов в день. Адр.: ул. Орджоникидзе (б. Андреевская), 18, во дворе, кв. Пичкин. 4340

Похищены: бил. АзЦИК на пред. инт. на проезд по ж. д. на имя ред. газеты «Коммунист» (Арм.), партбилет и профкн. рабпрос. СНР Тегама Анделеян. Сч. нед. 3746

Утеряны: профкн., землес, учетн. бил. специалиста и командир. лист в Аджаристан гидро-геолога Грузводхоза инж. С. К. Акентьева. Считать недействит. 3737

ГОС. ИНСТ. ФИЗИАТРИИ и КУРОРТОЛОГИИ им. Миха Цхакая (ул. Ленина, № 49).

ЛЕЧЕНИЕ АМБУЛАТОРНОЕ И СТАЦИОНАРНОЕ

Все виды физических методов лечения: электролечен. углекисл. ванны, светолечение, механотерапия, рентгено - радиотерапия, ингаляция, рентгено-диагностика.

по **ВНУТРЕННИМ** (спец. болезни сердца, обмена веществ, пищеварит. органов, ревматические заболевания и др.). **По нервным и женским болезням.**

Консультация по женск. от 12—1 ч. проф. **Г. Гамбарашвили**— по внутр. от 12— 1 ч. доцент **И. Коннашвили**—втори. и пятн. по нервн. от 11—12 ч. д-р **Г. Пондзе**—ежедн.

ПРИЕМ БОЛЬНЫХ ЕЖЕДНЕВНО от 10 ч. утра до 1 ч. дня || **Запись больных от 8 до 10 ч. утра**

Вечером прием больных от 5—8 ч. веч. кроме воскр. **Запись больных** от 4—7 с пол. ч. веч. кроме воскр.

По нервным от 7—8 ч. проф. **С. Кипшидзе**—ежедн. психотерапии от 7—8 ч. д-р **А. Гоциридзе**—ежедн.

По внутр. от 5—6 ч. д-р **Н. Кипшидзе**—ежедн.

По женск. и акуш. от 5—6 ч. д-р **З. Собестианский**—ежедн.

Ухо, горло, нос от 7—8 ч. проф. **Н. Аспиков**—вторн., четв. и суб.

Урология (заб. почек и моче-полов. системы) и хирургия от 7—8 ч. проф. **А. Цулукидзе**—ежедн.

По детским от 5—6 ч. д-р **И. Лортхипанидзе**—ежедн.

Плата за прием больных в поликлинике: член. сою: за 1 рубль, остальным 2 р.

Прием всевозможных клинико-диагностических анализов.

Спр. об условиях лечения в канцелярии института, а также письменно и по тел. 15—87. 1009 0-1

Издательство „ШРОМА“ сообщает, что мандат, выданный **Шалве Годабрелидзе** от 21 сентября 1929 года за № 2684, считается аннулированным.

Заказы, принятые организациями после этого об'явления, издательством выполнены не будут. 3741

Издательство „ШРОМА“.

ШТАТНЫЕ ГАЗЕТЧИКИ НА ЖАЛОВАНЬЕ ТРЕБУЮТСЯ для продажи газет **„Заря Востока“ и „Молодой Рабочий“**

За справками обращаться в экспедицию „Заря Востока“, пр. Руставели, № 36, 1-й этаж, к т. **Аракелову**. 3479 5—1

Нижесл. документы (утерянные и похищенные) **считать недействительными**

Еркооп. кн. Левана Багашвили
Хлебн. кн. Геловани Н. Н.
Кн. ЗакВПО Эммы Ларинц.
Хлебн. кн. Азниф Сероповой.
Воен.-уч. кн. Мамикова Поросова.
Расч. кн. Али Мелик-Абасова.
Еркооп. кн. Матевоса Мкртичева.
Еркооп. кн. Марии Мкртичиц
Еркооп. кн. Иосифа Калмаковича.
Ломб. кв. № 30404.
Хлебн. кн. Сандро Садагашвили.
Профкн. СТС Дмитрия Васильева.
Метр. свид. Юрия Бршова.
Уд. личн. и справки о работе на АлавердиГЭС и Ахихварск. совхозе Василия Ничик.
Уд. личн. Марии Левина.
Уд. личн. Наскида Гогнашвили
Еркооп. кн. Михаила Шиошвили.
Уд. личн. Сумбата Мелик-Давыдова.
Хлебн. кн. Ольги Ивановой.
Выписка из заборн. кн. Кутаисского кооп. Елены Джаошвели.
Уд. личн. Василия Рылина.
Кн. ЗакВПО Каролины Бек.
Метр. вып. и спр. о службе Павла Малыгина.
Хлебн. кн. Андро Осипова.
Расч. кн. Артема Андриасян.
Рабкооп. кн. Григория Карпова.
Кн. Гянджк. ЦРК Фатма Алиева.
Хлебн. кн. Мехти Гусейнова.
Хлебн. кн. Евдокима Шатохина
Хлебн. кн. Рейтих Матуе.
Хлебн. кн. Мусаелова Васана.
Кн. ЗакТПО Али Мамед-оглы.
Кн. ЗакТПО Арафеева И. Г.
Расч. кн. Согомова Степанаида
Расч. кн. Петроса Ванеева.
Отрез Ф. Аскера Гасанова.
Аттест. об окон. школы 9-лет. Александра Лелеко.
Профкн. метал. Геворка Геворкяна.
Профкн. землес Али Ильяз-заде
Профкн. СТС Зульфугара Тагиева.
Профкн. строит. Николая Брицина.
Профкн. строит. Якова Солощенко
Уд. личн. Жени Новиковой.
Уд. личн. Петра Клеймова.
Уд. личн. Ибрагимова Н.
Уд. личн. и профкн. Мамеда Ибрагим оглы.

Шкафы, столы обед. и письм., стулья, концерт. Рениш и разн. дом. вещи продаются. Ул. Поточной и Мтацминдского пер., № 1, 2-й эт. 374-2

Утеряно времен. канд. ул. КСМ Александра Самсонова. Сч. нед. 117

Утеряна круглая печать рабочего общества шефства над деревней ячейкой милиции № 27. Сч. нед. 3752

Утеряны: годовой трамвайный бил. № 3, выданный управл. Тифл. трамвая и удостов. личн. Алексея Черняева. Считать нед. 3754

Утеряны: справка об окону. ГПИГ и профкн. строит. № 2/20050 Левона Баганяна. Сч. нед. 3745

В бюро ЗАГС гор. Гянджи состоится развод Марии Владимировны Абаджи (прож. в г. Гянджа) с мужем Савгой Панаетовичем Абаджи (местож. неизвестно). Зав. бюро ЗАГС Ахундова. 3753

Домработница нужна в небольш. семью, умеющ. готовить и смотреть за 2-ход. ребенком. Реком. необх. Чавчавадзевская, 18, спр. Варвару Констан тиновну. 3748

Утеряны: закрепит. тел. обл. 3 займа инд. №№ 7 серия № 000035 по 000240 Михаила Попова. Сч. нед. 3744

Похищены: бил. АзЦИК на пред. инт. на проезд по ж. д. на имя ред. газеты «Коммунист» (Арм.), партбилет и профкн. рабпрос. СНР Тегама Анделеян. Сч. нед. 3746

Утеряны: профкн., землес, учетн. бил. специалиста и командир. лист в Аджаристан гидро-геолога Грузводхоза инж. С. К. Акентьева. Считать недействит. 3737

Сын Ервард Давидович, невестка Люси, внуки Сона, Марго, Володя и Жулетта Огановы извещают товарищей, родных и знакомых о кончине дорогой матери и бабушки

Софии Сергеевны Огановой

Гражданская панихида сегодня, в 8 час. вечера. Вынос тела из квартиры—ул. Калиева (бывш. Соломоновская), № 24 в четверг, 10 июля, в 5 час. дня. Похороны на Ходживакском кладбище.

Гево, Ервард и Сережа Огановы с семьями извещают товарищей, друзей и знакомых о смерти матери

Софии Сергеевны Огановой

Гражданская панихида сегодня, в 8 час. веч. Вынос тела в четверг, 10-го июля, в 5 час. дня, из квартиры—ул. Калиева (б. Соломоновская), № 24—на Ходживакское кладбище. 2—1

Сестра Екатерина, брат Гаспар с супругой Марией Колокашвили, детьми и зятьями и родственники извещают о смерти горячо любимого брата и дяди

БИДЗИНА НИКОЛАЕВИЧА ЧОЛОКАШВИЛИ,

последовавшей в ночь на 8 июля. Вынос тела из прозектуры главной больницы на Ново-Верийское кладбище сегодня, в 5 час. веч. 02792

Глубоко опечаленные дяди Гавриил и Григорий Ивановичи Гвердцители с семьями и Георгий Александрович Тухарели с семьей извещают знакомых и друзей о безвременной кончине студента 5 курса ГПИГ им. Ленина

ДАВИДА ПЛАТОНОВИЧА ГВЕРДЦИТЕЛИ

Вынос тела на кв: ул. Петрашевцев, 24, сегодня, в 4 часа на Ново-Верийское кладбище. 3729

Управление Самгорского канала извещает со скорбью о безвременной кончине со его сотрудника, студента 5-го курса ГПИГ

Давида Платоновича Гвердцители

Вынос тела сегодня, в 4 ч. дня, из кв. по ул. Петрашевцев (б. Удельная), № 24, на Ново-Верийское кладбище. 3750

Сотрудники Грузводхоза со скорбью извещают о безвременной кончине своего товарища, сотрудника того-же управления, студента 5-го курса ГПИГ

ДАВИДА ПЛАТОНОВИЧА ГВЕРДЦИТЕЛИ

Похороны сегодня, в 4 часа дня на Ново-Верийском кладбище. 3751

Семьи Пасибовых и Гумановых извещают, что сегодня на могиле