Пролетарии всех стран, соединяйтесь! Proletarii tuturor raselor, uniţi-vă! Proletarier av alle lande, forener eder! Proletarier aller Länder, vereinigt euch! Proletarios de todos los países, uniros! Prolétaires de tous pays, unissez-vous! Proletarios de todas partes, unaos! Pролетарии всех стран, соединяйтесь! Butun elqelerin proletarları, birişinizi! Պրոլետարներ բոլոր երկրների միացեք!

Год издания 9-й

ЗАРЯ ВОСТОКА

ОРГАН ЗАККРАЙКОМА ВКП (б) И ЦИК ЗСФСР

РЕДАКЦИЯ И ГЛАВНАЯ КОНТОРА: ТИФЛИС, ПР. РУСТАВЕЛИ, 36. ТЕЛЕГРАФНЫЙ АДРЕС: ТИФЛИС—ЗАРЯ

ТЕЛЕФОНЫ РЕДАКЦИИ И ГЛ. КОНТОРЫ:
Телефонограммы . . . 26-11
Редактор. 8-34
Отв. секретарь 3-91
Ночной секретарь . . 9-10
Рабоч. и отд.-масс. раб. 8-04
Парт. отд. и „Л. РКИ" 14-14
Иностр., Востока и ин.-худ. отд. 20-87
Экон., „Сов. Закавказье" и культ.-быт. отд. . . 7-49
Отд. информации и репортаж 14-96
Зав. мед. и бухгалт. 25-31
Отд. распр. и эксп. . 16-73
Отдел об'явлений . . 26-11
Типография. . . 2-70 и 5-08
ФЗМК 20-68

РУКОПИСИ НЕ ВОЗВРАЩАЮТСЯ

С ЖАЛОБАМИ НА НЕДОСТАВКУ ГАЗЕТ В ТИФЛИСЕ ЗВОНИТЬ ПО ТЕЛЕФОНУ 16-73

ПОДПИСНАЯ ПЛАТА на 1930 г.:
на 12 мес.—12 руб. | на 3 мес.— 3 руб.
на 6 мес.— 6 руб. | на 1 мес.— 1 руб.
За-границу: На 1 м.—15 ам. центов, 3 м.—2,25 долл., 6 м.—4,5 долл., на 12 м.—9 долларов.
Подписка заграницу принимается только в иностранной валюте

ГАЗЕТА ВЫХОДИТ НЕПРЕРЫВНО

Воскресенье, 27 июля 1930 г.
№ 199 (2467) Цена 5 коп.

ТАРИФ НА ОБ'ЯВЛЕНИЯ
(ЗА СТРОКУ НОНПАРЕЛИ):
Позади текста 5 р. — к.
Сверх „ — 2 р. — к.
Иног.: поз. „ — 1 р. 50 к.
сверх „ — 3 р. — к
При многократном печатании—скидка по соглашению. Сверх тарифа взим. 10 проц. городского налога

ПРИЕМ ПОДПИСКИ и ОБ'ЯВЛЕНИЙ ЕЖЕДНЕВНО с 8—4 ч. дня
После указанного срока взим. дополн. 10%

ОТДЕЛЕНИЯ: Москва—Мал. Ржевский пер., 6, Баку—Набер., 67, тел. 5-33. Батум—ул. III Интернационала, 53, тел. 1-92. Ганджа—ул. Сабира, тел. 1-44. Ленинакан—ул. 23, тел. 79. Сухум—Набережная Ленина, 15. Эривань—ул. Абовяна, 8, тел. 69.

СЕГОДНЯ В НОМЕРЕ

ЗАГРАНИЦЕЙ: Всемирный слет пионеров в Берлине. Злостная антисоветская демонстрация в комиссии конгресса САСШ.

БЕСЕДА НАРКОМИНДЕЛА ТОВ. ЛИТВИНОВА С ИНОСТРАННЫМИ КОРРЕСПОНДЕНТАМИ.

ПО СССР: Кого облагать в индивидуальном порядке (постановление ЦИК и СНК СССР).

ПО ЗСФСР: Годовой план промышленности за 9 мес. выполнен на 72 проц.—Прекратить спекулятивную сдачу хлеба (предписание особоуполномоченного по хлебозаготовкам в ЗСФСР)—7½ млн. руб. на социальное страхование трудящихся.

Реконструктивный период и задачи печати—доклад секретаря ЦК КП (б) Г тов. С. МАМУЛИЯ на всегрузинском с'езде работников печати.

СТАТЬИ: ПЕРЕДОВАЯ — «Напрячь все силы в борьбе за выполнение промфинплана»; КАРЛ РАДЕК — «Пионерская опасность»; М. КЕЗЕЛИ — «Итоги работы промышленности за 9 месяцев».

ОЧЕРК: БОР. КРИНИЦКИЙ — «Мугань в скирдах».

Напрячь все силы в борьбе за промфинплан

XVI с'езд партии в резолюции по докладу т. Куйбышева указал на исключительное значение для всего социалистического строительства выполнения промышленностью плановых заданий текущего года. Выполнение этих заданий обеспечит рост валовой продукции крупной государственной промышленности за первые два года пятилетки на 65 проц. вместо запроектированных 47,5 проц. В результате уже в текущем году довоенное производство крупной промышленности будет удвоено.

Хозяйственный год уже на исходе. Предварительные данные о работе промышленности по всему Союзу за 8-9 истекших месяцев показывают, что промышленное хозяйство с успехом осиливает крутые темпы, создавая реальную основу для осуществления пятилетнего плана в четыре года. Правооппортунистические предсказания о непосильности темпов индустриализации страны, развернутых на основе генеральной линии партии, еще и еще раз оказываются битыми.

Но совершенно рекордными темпами идет развитие промышленности в ЗСФСР—**почти вдвое более ускоренными**, чем в среднем по Союзу. Публикуемые сегодня материалы об итогах работы крупной государственной промышленности ЗСФСР за три четверти истекшего года показывают, что валовая продукция увеличилась на 59,4 проц. по сравнению с об'емом промышленной продукции за тот же период прошлого года. С такой стремительностью закавказская промышленность не вырастала ни в один из предшествующих годов, ни в период восстановления. Мы начинаем пожинать плоды крупных капитальных вложений предшествующих лет в строительство новых фабрик, заводов и электростанций, в переоборудование и реконструкцию старых предприятий. Тот факт, что, несмотря на огромный рост общесоюзной промышленности, индустриализация ЗСФСР идет еще более ускоренным темпом, является наглядной иллюстрацией к политике партии о подтягивании отсталых районов.

Сильнейшее влияние на рост промышленного производства оказал переход предприятий на непрерывную производственную неделю. Именно это в значительной степени дало возможность оставить далеко позади первоначальные плановые расчеты в контрольных цифрах (рост валовой продукции на 48 проц.) и взять в промфинплане установку на больший под'ем производства (на 57,6 проц.). Непрерывка, давшая возможность более интенсивно использовать производственный аппарат промышленности, целиком себя оправдала.

Решающей силой в борьбе за гигантские темпы роста промышленности явился под'ем трудового энтузиазма рабочих масс, развернувшийся в широкое социалистическое соревнование и ударничество, создающий новые формы труда.

Но наряду с общими количественными достижениями промышленности мы имеем и общее отставание качественных показателей, а также серьезные прорывы по отдельным важнейшим отраслям.

Прежде всего, тяжелая промышленность несколько отстает от заданий промфинплана в отношении роста валовой продукции. Производительность труда, поднявшаяся на 19,8 проц., еще не достигла уровня, требуемого для выполнения промфинплана; правда, без марганцевой промышленности, с ее весьма низким показателем производительности труда, положение в отношении всей остальной промышленности значительно улучшается, но все же в легкой промышленности рост производительности труда сильно отстает от плана. Далее, несколько превышены по сравнению с плановыми предположениями число рабочих и заработная плата. Это показывает, что рост валовой продукции происходил не только за счет роста производительности труда, но и за счет некоторого излишка против плана числа рабочих.

В материалах о промышленных итогах за 9 месяцев совершенно не освещенным остался вопрос об изменениях в себестоимости промышленной продукции. Это показывает, что наши тресты и ВСНХ все еще не наладили своевременного и полного калькуляционного учета. Однако, из сопоставления ряда кон'юнктурных показателей и на основании более определенных данных за первое полугодие надо считать, что в отношении снижения себестоимости — этого центрального вопроса промфинплана—имеется заметное отставание.

Таковы общие отрицательные моменты в работе промышленности за первые три квартала.

Определенные и весьма серьезные прорывы имеются в цементной промышленности и в лесной, в то время как наше строительство испытывает серьезные затруднения из-за недостатка цемента и лесных строительных материалов; кроме того, лесная промышленность призвана выполнять важнейшие экспортные задания.

Еще в полугодовых промышленных итогах Зак. ВСНХ указывал на возможность недовыполнения производственной программы по цементу на 20 проц., а также на срыв программы лесной промышленностью. На примере этих двух отраслей мы имеем типичные недочеты для недавнего прошлого нашего промышленного хозяйства: запоздание и дефекты в технической реконструкции оборудования и строительстве предприятий, неумение правильно организовать труд и производство и т. д. Эти недочеты, еще так или иначе об'яснимые два-три года тому назад, теперь, на данном этапе социалистического строительства, абсолютно нетерпимы.

Необходимо признать, что имеющиеся у нас резервы в борьбе за выполнение промфинплана, за качественное улучшение в работе промышленности использованы далеко не полностью. В текущем году предпринята решительная перестройка системы руководства и управления промышленностью — в соответствии с директивами партии об укреплении хозяйственных основ Закавказской Федерации. Образование федеративных трестов по отдельным отраслям (лесной, горнохимической, текстильной) должно укрупнить производственную основу их, концентрировать распыленные руководящие административно - технические силы, недостаток которых остро ощущается всей нашей промышленностью, лучше использовать оборудование, организовав правильное сотрудничество отдельных предприятий, и т. д. Все эти огромные организационные и хозяйственные преимущества, связанные с образованием федеративных закавказских трестов, пока еще не только не использованы в более или менее полной мере, но самый период реорганизации затянулся, еще не преодолены некоторые ведомственные и аппаратные сопротивления этой перестройке, и закавказские тресты еще не сумели овладеть по настоящему руководством. Это не могло не отразиться отрицательно на ходе промышленного производства в истекших трех кварталах. Понятно, что с этим надо решительно покончить. Укрепление промышленных штабов, укрепление руководства является важнейшей предпосылкой для дальнейшего ускоренного развития промышленного производства.

Попрежнему еще тормозят рост промышленного хозяйства ЗСФСР слабый темп технической реконструкции отдельных предприятий, недостаточность и часто бессистемность рационализаторских мероприятий, слабость технического руководства, недостаточно быстрое повышение квалификации новых рабочих, впервые вливающихся в производство, недостаточный охват производства техническим нормированием и т. д. До сих пор, как показывают многочисленные проверки бригад, производственные задания далеко не во всех предприятиях доведены до цеха и до рабочего, и как результат этого — массы рабочих еще недостаточно активно втянуты в производственные совещания, в социалистическое соревнование и ударничество. Профсоюзы все еще слабо переключают свою работу на организацию масс в борьбе за промфинплан.

Не раз отмечалось также, что наши промышленные штабы и тресты медлят с проведением единоначалия и даже с переводом предприятий на хозрасчет. Промышленность ЗСФСР отстает также и с переходом на непрерывную производственную неделю по сравнению с общесоюзной промышленностью.

В резолюции по докладу тов. Куйбышева XVI с'езд «предлагает особое внимание в практической работе промышленности уделить вопросам социалистической рационализации по линии борьбы за лучшую организацию производства, повышения производительности труда, наиболее рационального использования сырья, материалов, топлива и оборудования, по линии борьбы с потерями в производстве и обращении, что должно обеспечить выполнение плановых заданий по себестоимости при обязательном улучшении качества продукции».

В последний, четвертый, квартал перед нашей промышленностью стоят еще очень трудные задачи. Годовой план выполнен на 72 проц. — надо доработать еще 28 проц., добившись вместе с тем решительного улучшения качественных показателей. Поэтому «необходима дальнейшая и действительно большевистская мобилизация сил партии и всего рабочего класса для решительной борьбы за осуществление промышленного плана текущего года, за его выполнение и перевыполнение» (резол. XVI с'езда).

Сегодня, 27-го июля, в 6 час. веч., в летнем клубе металлистов и транспортников (Плехановский, 123) состоится заседание партактива Тифлисской организации КП (б) Г.

В порядке дня доклад тов. ЛОМИНА ДЗЕ

ОБ ИТОГАХ XVI ПАРТС'ЕЗДА.

Члены и кандидаты ЗКК, ЗККК, ЦК и ЦКК и ТОК КП(б)Г проходят по своим мандатам, остальные товарищи—по специальным билетам, выдаваемым райкомами.

Секретарь ТОК КП(б)Г **Сухишвили.**

ВНЕШНЯЯ ПОЛИТИКА СССР—НА СТРАЖЕ ЗАВОЕВАНИЙ ОКТЯБРЯ

„МЫ БУДЕМ ПРОДОЛЖАТЬ НАШУ СТАРУЮ ИСПЫТАННУЮ ВНЕШНЮЮ ПОЛИТИКУ В СОЗНАНИИ ЕЕ ПРАВИЛЬНОСТИ И ЕЕ СООТВЕТСТВИЯ ИНТЕРЕСАМ ВСЕХ НАРОДОВ, А ТАКЖЕ В СОЗНАНИИ РАСТУЩЕГО МОГУЩЕСТВА СОВЕТСКОГО СОЮЗА"

Беседа тов. Литвинова с иностранными корреспондентами

МОСКВА, 26-VII. (Закгаг). — В беседе с иностранными корреспондентами тов. Литвинов заявил следующее:

«Постановление ЦИК СССР о назначении меня в качестве народного комиссара не может ни в какой мере означать каких-либо изменений во внешней политике Союза. Не только потому, что я и раньше в течение десяти лет работал в комиссариате по иностранным делам в тесном сотрудничестве со своим предшественником т. Чичериным и совместно с ним активно участвовал в разработке и проведении в жизнь внешне-политических проблем, а в течение последних двух лет фактически руководил уже комиссариатом, но, главным образом, и потому, что смена не имеет такого значения, как в капиталистических странах.

В этих странах смена членов правительства, в частности руководителей внешней политики, является в большинстве случаев результатом борьбы политических партий и представляемых ими классовых интересов, а иногда приспособлением к изменившейся внешне - политической кон'юнктуре и даже внешним влияниям. В стране же диктатуры пролетариата, где рабочие и крестьяне полностью и нераздельно осуществляют свою власть, внешняя политика целиком определяется волей рабоче-крестьянских масс, находящей свое выражение в решениях советского правительства.

В основу внешней политики Союза положены принципы Октябрьской революции и защита завоеваний революции от внешнего воздействия и вмешательства является одной из ее основных задач. Не менее важной задачей советской дипломатии является обеспечение нашему социалистическому строительству мирных условий и свободы от внешних потрясений. Чем значительнее планы нашего строительства, чем быстрее его темпы, тем больше наша заинтересованность в сохранении мира. К осуществлению этой задачи были направлены наши усилия до сих пор, и они будут направлены в еще большей степени в дальнейшем.

Нам приходится строить социализм в одной стране, в окружении капиталистических стран, занимающих пять шестых земного шара. Мы этого факта не можем игнорировать и не игнорируем и поэтому стремимся к изысканию и осуществлению способов мирного существования обеих социальных систем. Нам приходится, и в дальнейшем придется, делать величайшие усилия для борьбы с агрессивными стремлениями определенных капиталистических групп, идущих в сторону создания постоянных трений и конфликтов между обеими системами, а следовательно и для укрепления и сохранения мира между народами.

Существующие внутри самого капиталистического мира значительные национальные, политические и экономические противоречия мешают, однако, установлению однообразного отношения к Советскому Союзу и выработке единых способов борьбы с ним. Так называемые мирные договоры, завершившие империалистическую войну и наложившие огромные тяготы на одни страны в пользу других, углубили противоречия, проведя глубокую, неподдающуюся стиранию, грань между так называемыми странами победительницами и побежденными. В виду нашего естественного сочувствия к странам, в которых возложенные на них тяготы ложатся тяжелым временем, главным образом, на трудящихся, а также потому, что государства, заинтересованные в увековечении последствий несправедливостей, воплощенных в упомянутых договорах, одновременно ведут наиболее агрессивную и враждебную политику в отношении нашего Союза, создалась некоторая общность интересов Советского Союза с пострадавшими от войны государствами. На почве этой общности интересов Союза возникли с некоторыми из этих государств вполне корректные, нормальные и даже в некоторых случаях дружественные отношения, которые мы и в дальнейшем хотели бы лойяльно развивать и укреплять. Не стремясь, однако, к участию в группировках одних государств против других, мы в то же время искренне будем стремиться к установлению одинаковых отношений со всеми государствами, которые этого пожелают.

Мы не скрываем, что при осуществлении нашего растущего экономического строительства мы хотели бы расчитывать на дальнейшее расширение экономических связей с другими государствами. Это строительство чем дальше, тем больше расширяет сферу применения иностранной техники, иностранного труда, продукции иностранной промышленности и даже некоторого сырья.

Но здесь мы встречаемся с противоположными стремлениями отдельных враждебных капиталистических групп, ведущих кампанию за срыв экономических связей с нашим Союзом. Их усилия направлены как-будто бы, главным образом, против нашего экспорта, но, на самом деле, против всего нашего внешнего товарооборота, ибо сокращение нашего экспорта неизбежно привело бы и к соответственному сокращению нашего импорта. Валютная связь между импортом и экспортом настолько ясна, что на ней останавливаться не приходится. Государства, поддающиеся на эту кампанию, исходящую от заинтересованных незначительных групп наших конкурентов по экспорту, и ставящие искусственные законодательные или иные преграды ввозу нашего сырья и товаров, не должны наивно думать, что эти мероприятия не вызовут сокращения нашего вывоза из этих стран. Мы уверены, однако, что все эти антисоветские кампании обречены на полную неудачу, ибо в конечном счете они должны ударить не только по нашим интересам, но в еще большей мере по интересам тех стран, которые к подобным кампаниям присоединились бы. В настоящее время, когда экономический кризис настолько углубился и расширился, что захватил почти все европейские и внеевропейские страны, выключение из мирового товарооборота такого огромного, экономически крепнущего и единственно свободного от этой депрессии государства, как наш Союз, вряд ли будет признано целесообразным и соответствующим интересам реальной политики мероприятием.

Именно реально и правильно понятые интересы самих капиталистических стран должны будут толкать их в сторону продолжения и расширения экономических связей с Советским Союзом.

Мы сами отлично отдаем себе отчет в неизбежности экономических связей и торговых соглашений в данной исторической обстановке. Мы поэтому и ранее не отказывались и впредь не намерены отказываться от контакта и совместного обсуждения с представителями других стран проблем, которые могут затрагивать интересы нашего Союза. Мы охотно будем поддерживать начинания и предложения, имеющие целью устранение возможностей военных столкновений и обеспечение всеобщего мира. Мы будем, однако, выступать в роли беспощадных обличителей в тех случаях, когда заметим, что под лицемерной маской пацифистской фразеологии скрываются вожделения и интересы, ничего общего с миром и действительными интересами народов не имеющие.

Мы ограничимся ролью наблюдателей в тех случаях, когда действительные цели международных жестов нам недостаточно ясны и нуждаются в уточнении и раскрытии. Мы останемся абсолютно чуждыми и враждебными к таким международным акциям, которые в какой-либо мере могут способствовать угнетению одних народов другими или подготовке войны.

Мы особенно внимательно будем следить за политикой ближайших соседних стран, где за последнее время стало заметно усиление агрессивных и шовинистических движений, создающих большую угрозу делу мира, считая попрежнему одной из важнейших задач нашей дипломатии укрепление и развитие мирных добрососедских отношений с этими странами в духе наших повторных мирлобивых предложений Московского протокола.

В общем мы будем продолжать нашу старую испытанную внешнюю политику в сознании ее правильности и ее соответствия интересам всех народов, а также в сознании растущего могущества Советского Союза».

* * *

МОСКВА, 26-VII. (По телеф. от наш. кор.).

Сегодня передовая статья «Известий» посвящена интервью тов. Литвинова, данному представителям иностранной печати.

«Известия» пишут:

«Интервью тов. Литвинова лишено пустых ненужных фраз, столь характерных для декларативных выступлений представителей буржуазной дипломатии. Его заявления не оставляют желать ничего лучшего с точки зрения ясности и определенности. Они не только отражают конкретно ясный склад ума нового руководителя народного комиссариата по иностранным делам, но и отвечает интересам рабоче - крестьянской массы, отвечает постоянному непоколебимому курсу политики советского правительства и компартии, недавно вновь подтвержденному выступлением вождя нашей партии—тов. Сталина на XVI с'езде ВКП (б) и в резолюциях этого с'езда».

Злостная антисоветская демонстрация

„КОМИССИЯ ПО РАССЛЕДОВАНИЮ ДЕЯТЕЛЬНОСТИ КОММУНИСТОВ" В САСШ ИДЕТ ПО СТОПАМ РАЗОБЛАЧЕННОГО УОЛЛЕНА

Наглое поведение сенаторов при допросе председателя правления Амторга

НЬЮ-ЙОРК, 25-VII. (Закгаг). — Комиссия конгресса САСШ по расследованию деятельности коммунистов в САСШ, **возглавляемая Фишем**, пытается превратить свои публичные заседания **в злостную антисоветскую демонстрацию**. Это выявилось в особенности сегодня, когда в качестве свидетеля явился давать свои показания председатель правления Амторга Богданов. Богданову было отказано в праве огласить заявление о деятельности Амторга и давать подробные об'яснения, а предложено было ограничиться односложными ответами. Даже на самые серьезные вопросы он должен был отвечать краткими «да» или «нет».

В виду того, что Богданов воспользовался предоставляемым законом правом отказа от дачи показаний под присягой и ограничился торжественным обещанием, комиссия добивалась, **не принадлежит ли он к какой-нибудь секте, которая запрещает клятву именем бога.**

Комиссия пыталась заставить Богданова признать, что компартия антирелигиозна и поэтому запрещает клятву именем бога. Фиш старался добиться от Богданова признания, что ЦИК СССР — коммунистическая организация, членами которой могут быть только коммунисты.

Допрашивая Богданова, Фиш усиленно добивается ответа, правда ли, что программа компартии требует, чтобы члены ее добивались осуществления социальной революции и установления диктатуры пролет-та.

Далее Фиш требует, чтобы Богданов назвал ему имя американского чиновника давшего ему визу на в'езд в САСШ. Едва Богданов начинает свой ответ, Фиш прерывает Богданова заявлением, что **всякий чиновник, разрешивший Богданову в'езд в САСШ, действовал незаконно.**

При попытках Богданова отказаться отвечать на политические вопросы, член комиссии Нельсон угрожает Богданову привлечь его к ответственности за оскорбление комиссии.

Фиш заявляет, что многие должностные лица Амторга занимаются ведением коммунистической пропаганды в САСШ. Другие члены комиссии возражают против такой постановки вопроса. Богданов предлагает ответить на этот вопрос, но Фиш отказывает ему в разрешении ответить.

Комиссия заслушала показания товарища председателя правления Амторга, американского гражданина Озоля. У него спрашивали, **какой пост он занимает в аппарате ГПУ и какие существуют отношения между ним и лидером компартии САСШ Фостером.**

Допрос Озоля происходит в столь же враждебной обстановке, как и Богданова.

На следующий день комиссия Фиша вновь допрашивала Богданова. Богданов представил комиссии заявление, в котором излагает историю развития советско - американской торговли, раз'ясняет смысл и содержание пятилетнего плана, перечисляет договоры, заключенные с руководящими американскими фирмами, называет имена некоторых американских экспертов, работающих в Советском Союзе, и излагает данные о работе Амторга. Заявление Богданова категорически отвергает обвинение Уоленна, будто Амторг распределяет средства на политическую пропаганду.

После оглашения заявления Богданова о деятельности Амторга комиссия начала задавать вопросы, требуя односложных ответов.

НЬЮ-ЙОРК, 25-VII. (Закгаг).—**«Ивнинг График»** в передовой высмеивает допрос, учиненный комиссией Фиша председателю Амторга Богданову.

Газета подчеркивает, что Богданову был разрешен в'езд в САСШ при условии отказа от вмешательства в политику и, тем не менее, комиссия осталась недовольной тем, что Богданов выполняет это обещание.

«Джорналь оф Коммерс» (орган деловых кругов САСШ) заявляет, что комиссия Фиша в ознакомлении с деятельностью Амторга пошла по неправильному пути.

«Подобно многим комиссиям конгресса, — пишет газета, — комиссия Фиша повидимому намерена вынести приговор предполагаемым виновникам до того, как она получит всю необходимую информацию».

«Джорналь оф Коммерс» указывает, что должностные лица Амторга прибыли в САСШ на основании паспортов, визированных государственным департаментом.

«Если здесь имеется нарушение закона,—говорит газета,—то комиссия Фиша должна была бы обследовать скорее государственный департамент, а отнюдь не Амторг».

„ПУСТЬ ЗНАМЯ РЕВОЛЮЦИИ РАЗВЕВАЕТСЯ НАД ВСЕМИ СТРАНАМИ"

ПИОНЕРЫ-УЧАСТНИКИ СЛЕТА ЗОВУТ К РЕВОЛЮЦИОННОЙ БОРЬБЕ

Полицейские рогатки не способны сорвать интернационального сближения между отдельными отрядами мирового коммунистического движения

«КЛЯННЕМСЯ ВСЕ СИЛЫ ОТДАТЬ НА ЗАЩИТУ СССР»

БЕРЛИН, 25-VII. (Закгаг). — Всемирный слет юных пионеров прислал приветственные телеграммы центральному бюро юных пионеров СССР, Коминтерну, КИМ, ЦК ВКП (б) и ЦК ВЛКСМ.

Приветствие пионерам СССР гласит:

«Мы шлем пламенный привет членам советской делегации, а вместе с ними и всем пролетарским детям Советского Союза. **СССР—наша родина. Мы клянемся всю свою силу отдать на защиту СССР.** Мы клянемся помогать нашим братьям в их революционной борьбе, как вы помогаете вашим отцам и братьям в социалистическом строительстве».

В телеграмме ЦК ВКП (б) и тов. Сталину говорится:

«Международный конгресс пролетарских детей шлет пламенный привет ЦК ВКП (б) и в его лице всему пролетариату СССР. **Мы с радостью отмечаем огромные успехи социалистического строительства в СССР.** Да здравствует ВКП (б) и ее ЦК! Да здравствует тов. Сталин!».

На слете выступил германский пионер, в простых словах говоривший об эксплоатации пролетарских детей в капиталистических странах и их борьбе и победном строительстве социализма в СССР. **«Знамя революции должно развеваться над всеми странами»**, — закончил свою речь пионер.

Пионерка — дочь крестьянина Пруссии — рассказала о тяжелом положении ее родителей.

Ряд иностранных пионеров рассказал о преследовании пионеров в «свободных» социал-демократических странах и тяжелом фабричном детском труде. В Чехо-Словакии подготовляется закон об обучении детей, начиная с шестилетнего возраста, военному делу. Делегат Чехо-Словакии заявил: «Мы будем бороться против закона, мы не хотим стать пушечным мясом в войне против СССР».

Встреченный бурными и долго несмолкаемыми аплодисментами монгольский пионер рассказал о социалистическом строительстве СССР и борьбе советских детей против религиозного дурмана. Слет создал пять секций для разработки специальных вопросов: о борьбе с нуждой и эксплоатацией рабочих и крестьянских детей, о борьбе с фашизмом и империалистической войной, о работе в школе; об интернациональном воспитании и о борьбе с религией.

НУЖЕН РЕШИТЕЛЬНЫЙ ПОВОРОТ

БЕРЛИН, 26-VII. (Закгаг). — В Берлине, в связи со слетом юных пионеров, состоялась всегерманская конференция, на которой, кроме четырехсот руководителей пионерских организаций, участвовали представители компартии, комсомола, МОПР и других пролетарских организаций.

Конференция единогласно приняла резолюцию, констатирующую, что **пионерское движение развивается недостаточным темпом и что в пионерской работе должен быть совершен решительный поворот.**

На конференции избран **всегерманский комитет содействия развитию пионерского движения.**

РАБОЧИЕ БЕРЛИНА ВСТРЕЧАЮТ ПИОНЕРОВ

БЕРЛИН, 26-VII. (Закгаг). — В честь всемирного слета юных пионеров все пролетарские кварталы Берлина разукрашены транспарантами с революционными лозунгами и знаменами, свешивающимися из окон рабочих казарм. Рабочие бурно приветствуют появление каждой группы иностранных пионеров, наперебой предлагают им ночлег и стол. Везде группы иностранных пионеров окружены толпой рабочих, распрашивающих их о пионерской борьбе в разных странах, о нужде их родителей-рабочих.

ЕЩЕ ОДИН ЗАПРЕТ

ВЕНА, 25-VII. (Закгаг). — От юных пионеров Австрии на второй всемирный слет пионеров должна была прибыть делегация из 30 пролетарских детей, но делегации запрещен в'езд в Берлин.

СССР СТАНЕТ КРУПНЕЙШИМ ПОКУПАТЕЛЕМ АНГЛИИ

ЛОНДОН, 25-VII, (Закгаг). — При обсуждении бюджета министерства торговли в палате общин, выступивший в прениях консерватор **Бутби** (парламентский секретарь Черчилля при правительстве Болдуина) требовал от правительства развития английского экспорта сельдей в СССР **на условиях предоставления СССР кредита, гарантированного правительством.**

Стрелин (лейборист) указал, что Англия в этом году вывезет в СССР товара на сумму в **20 млн. ф. ст.** Таким образом СССР станет **одним из крупнейших покупателей Англии.** Стрелин требует от правительства, чтобы оно в торговых сношениях с СССР применяло **практику более широкого кредитования, чем до сих пор.**

Бюджет министерства торговли **принять палатой общин.**

ВЫНУЖДЕННОЕ ПРИЗНАНИЕ «ЛЕВЫХ» СОЦИАЛ-ФАШИСТОВ

ЛОНДОН, 26-VII. (Закгаг). — **Нью-Лидер»** (еженедельник независимой рабочей партии) в обширной статье подводит итоги XVI с'езда ВКП (б). **«Нью-Лидер» вынужден признать исключительные успехи социалистического строительства в СССР.**

Излагая основные пункты доклада т. Сталина журнал пишет: **«Рабочие настолько проникнуты сознанием важности стоящих перед ними целей, что пренебрегают лишениями и работают на фабриках, как солдаты на войне, забывая о личных невзгодах во имя победы».**

Журнал указывает, что рост всей продукции на 80 проц. против довоенной не покрывает огромного роста потребностей и нужд рабочих и крестьян. Раньше крестьяне носили лапти, а теперь сапоги, раньше крестьяне не доедали, чтобы внести налоги, а теперь крестьяне кормятся хорошо.

Касаясь социалистического переустройства деревни, журнал приводит лишь цифры быстрого развития коллективизации, воздерживаясь от комментариев.

28 ИЮЛЯ 1930 Г., В 7 ЧАС. ВЕЧ., В ЗДАНИИ ДВОРЦА СОСТОИТСЯ

очередное заседание президиума Зак. ЦИК

ПРИСУТСТВИЕ ВСЕХ ЧЛЕНОВ И КАНДИДАТОВ В ЧЛЕНЫ ПРЕЗИДИУМА Зак. ЦИК ОБЯЗАТЕЛЬНО.

Секретарь Зак. ЦИК С. ЯКУБОВ.

НАСТУПАЮТ РЕШАЮЩИЕ ДНИ ДЛЯ ХЛОПКА

НЕ РАСТОЧАТЬ ВОДНЫЕ ЗАПАСЫ, ХЛОПКОВЫЕ ПОЛЯ ДОЛЖНЫ БЫТЬ ПОЛНОСТЬЮ ОБЕСПЕЧЕНЫ ВТОРЫМ ПОЛИВОМ

Ни одной капли воды даром

БАКУ, 25-VII. (Закгаг). Второй полив хлопка в полном разгаре. По сведениям Памбукбирлиги, пока кризиса воды не наблюдается. Тревожные сведения поступили лишь на Нахичеванского района. Там ДО 40 ПРОЦ. ХЛОПКОВОЙ ПЛОЩАДИ ОЧЕ ВИДНО СГОРИТ ИЛИ ДАСТ ОЧЕЧЬ НИЗКИЙ УРОЖАЙ ИЗ-ЗА НЕХВАТ КИ ВОДЫ. РЕКА НАХИЧЕВАНЬЧАЙ ПЕРЕСОХЛА. Оросительная сеть переключена на другую реку, которая может обеспечить лишь 1500 га. В связи с этим в Нахичеванском районе прекращен отпуск воды для виноградников и фруктовых садов, а также для хлопковых полей, которые еще не прополоты и где хлопок слабый.

В ДЖУЛЬФИНСКОМ РАЙОНЕ ВЕСНОЙ БЫЛО ПОСЕЯНО 500 ГЕКТАРОВ. КОТОРЫЕ ДАЛИ ПРЕКРАСНЫЕ ВСХОДЫ. Текущим летом в Джульфинском районе, впервые за долгие годы, нет сильных горячих ветров, что ПОЗВОЛЯЕТ ОЖИДАТЬ РЕКОРДНЫЙ УРОЖАЙ ХЛОПКА.

Неудовлетворительные сведения поступили также из Сабир-абадского района. Там, В ГОЛОВЕ ЛЕНИНСКОГО И ШАУМЯНОВСКОГО КАНАЛОВ, НЕЭКОНОМНО РАСХОДУЮТ ВОДУ, В РЕЗУЛЬТАТЕ ЧЕГО В НИЖНИХ ЧАСТЯХ КАНАЛОВ НЕ ХВАТАЕТ ВОДЫ.

В САБИР-АБАДСКОМ РАЙОНЕ КРЕСТЬЯНЕ, ПРИ ПОПУСТИТЕЛЬСТВЕ МЕСТНЫХ ОРГАНИЗАЦИЙ, ИСПОЛЬЗОВЫВАЮТ ЛЕТНЮЮ ВОДУ ДЛЯ ПОЛИВА ОЗИМЫХ ЗЕМЕЛЬ, ЧТО НЕ ВЫЗЫВАЕТСЯ НЕОБХОДИМОСТЬЮ, МЕЖДУ ТЕМ, ВСЕ ОРГАНИЗАЦИИ В ХЛОПКОВЫХ РАЙОНАХ ДОЛЖНЫ БЫТЬ ЧРЕЗВЫЧАЙНО БДИТЕЛЬНЫ В БЛИЖАЙШИЕ ТРИ НЕДЕЛИ. ТРЕТЬЯ ДЕКАДА ИЮЛЯ И ПЕРВАЯ ПОЛОВИНА АВГУСТА ЯВЛЯЮТСЯ РЕШАЮЩИМИ ДЛЯ ХЛОПКА. ИМЕННО В ЭТО ВРЕМЯ ХЛОПОК НАЧИНАЕТ ЦВЕСТИ И КАК РАЗ В ЭТО ВРЕМЯ НИ ОДНА КАПЛЯ ВОДЫ НЕ ДОЛЖНА ПРОПАСТЬ ДАРОМ.

150.000 ГА ДОЛЖНЫ БЫТЬ ПОЛИТЫ ДО 1 АВГУСТА

БАКУ, 26-VII. (Закгаг). — Все три муганские инженерные системы водой для полива хлопка обеспечены. Всего необходимо полить 36.000 га хлопковых полей по Мугани. Неудовлетворительно положение только на Ленинском канале, но этот канал должен оросить всего 6.000 га, из которых уже полито 4.000. Затруднения имеются в нижней части канала.

Что касается Азизбековского канала, то там **из 14.000 га 12.000 уже полито.**

На Шаумяновском канале полито 10.000 га, осталось полить 7.500 га.

В Мильской степи 3 туземных канала, орошающие 3.000 га, воду имеют.

В Карабахском округе полив уже закончен. В Ширванском округе заканчивается. В Нухинском районе полив закончен на 75 проц., в Гянджинском полив будет закончен на-днях.

В общем, за исключением Нах. ССР, везде полив проходит удовлетворительно, несмотря на низкий уровень воды в реках. В Нах. ССР выехала комиссия Азводхоза для принятия срочных мер.

Полив всей хлопковой площади в 150.000 га в основном должен быть закончен повсеместно к 1 августа.

ПОЛКА ХЛОПКА ОТСТАЕТ

БАКУ, 25-VII. (По тел. от наш. кор.) Ручной полкой отработано хлопковых посевов по республике на 20 июля 88,1 проц. Плохо обстоит дело со второй и третьей прополкой: второй пока отработано 15.787 га., а третьей —1895

В Карабахе и АОНК вторая и третья полка даже не начата.

Медленными темпами проводится конная культивация хлопка; первой культивацией обработано 17.790 га, второй—6.366 га и третьей 227 га

Комсомольский буксир вытягивает полку хлопка

БАКУ, 26-VII. (Закгаг). — Из Джавертского района АОНК сообщают об **исключительном успехе комсомольского отряда, переброшенного из Степанакерта для полки хлопчатника.**

По прибытии комсомольцев немедленно организовался местный комсомольский отряд в 90 чел.

Пример молодежи увлек всех крестьян и ныне на полях работает 400 чел.

Благодаря общественному буксиру степанакертских комсомольцев хлопковые посевы Джравертского района полностью будут переполоты.

Массовый субботник комсомольцев

ЭРИВАНЬ, 25-VII. (Наш. кор.). НА ОКУЧКЕ ХЛОПКА РАБОТАЛИ 1210 КОМСОМОЛЬЦЕВ ДВА ДНЯ В ПОРЯДКЕ СУББОТНИКА. ЕЩЕ ТРЕБУЕТСЯ 1665 ЧЕЛОВЕК НА ДВА ДНЯ РАБОТЫ. МЕРЫ ПРИНИМАЮТСЯ.

ОТ ПАВОДКА ПОГИБЛО 80 ГА

Беспрерывные дожди, приведшие к значительному увеличению селевых потоков притоков р. Куры, Иоры, Алазани и Тертер-чая, образовали большую волну между Евлахом и Керпикендом—на 18 сантиметров больше катастрофического горизонта прошлого года. В результате Курой было залито и погибло 80 га хлопковых посевов благодаря тому, что местные хлопководы самочинно устроили на

РЕКОНСТРУКТИВНЫЙ ПЕРИОД и ЗАДАЧИ ПЕЧАТИ

(Из переработанной стенограммы доклада секретаря ЦК КП (б) Г тов. С. Мамулия на VII всегрузинском с'езде работников печати 17 июля с. г.

НА НОВОМ ЭТАПЕ

Товарищи! Лет пять тому назад мы вступили в реконструктивный период нашего народного хозяйства. Реконструкция народного хозяйства означает:

а) **развитие промышленности по пути индустриализации, перестройку ее на новой высокой технической базе** и усиление процесса вытеснения капиталистических элементов в промышленности;

б) **перестройку технической базы сельского хозяйства с одновременной перестройкой старых социально-экономических отношений;**

в) **перестройку культуры и быта.**

Задачи эти являются чрезвычайно трудными и ставили мы эти задачи в разное время разно. Вначале мы поставили главной задачей реконструкцию промышленности, которая нашла яркое выражение в лозунге индустриализации страны. Задача индустриализации страны во всю ширь и глубь была поставлена на XIV с'езде нашей партии. Спустя года два, на основе имевшихся достижений в области индустриализации, нами была поставлена задача социалистической реконструкции сельского хозяйства. На XV с'езде нашей партии мы впервые поставили, как непосредственную задачу, задачу коллективизации сельского хозяйства при опоре на бедноту, укреплении союза с середняком и усилении нажима на кулачество и решительного его ограничения и вытеснения. XV с'езд нашей партии нашел также, что дальнейшее развитие народного хозяйства и социалистическая его перестройка упираются в культурную отсталость масс, и дал лозунг культурной революции, живо подхваченный миллионными массами трудящихся СССР.

На основе директив XV с'езда был составлен пятилетний план развития народного хозяйства, план великих, невиданных и неслыханных в истории работ.

Первый год работ дал выполнение плана с превышением. Это дало нам возможность запроектировать для второго года более высокие темпы роста, чем это было по пятилетке. Ход выполнения плана за истекшую часть второго года показывает, что пятилетку мы выполним в 4 года, а по ряду отраслей народного хозяйства — в 3 и 2 года. Жизнь зло поиздевалась над теми, кто смеялся над планом наших великих работ.

После XV с'езда мы усиленно начали строить совхозы и колхозы и вооружать сельское хозяйство усовершенствованной техникой; размах колхозного движения во второй половине 1929 г. принял такие размеры, что оно стало перерастать в ряде районов Советского Союза пределы сел, волостей и округов. Колхозное движение в ряде зерновых районов приняло характер сплошной коллективизации. Это дало возможность нашей партии заменить старую политику в деревне в отношении кулачества новой политикой, т. е. перейти от политики решительного ограничения и вытеснения кулачества к политике ликвидации кулачества, как класса, на основе сплошной коллективизации.

Общее и решительное наступление социализма на капитализм и составляет содержание второго этапа реконструктивного периода.

Тов. Сталин в своей речи на XVI с'езде партии весьма ярко определяет содержание реконструктивного периода и отдельных его этапов.

«... XIV с'езд был по преимуществу с'ездом индустриализации.

XV с'езд был по преимуществу с'ездом коллективизации. Это была подготовка к общему наступлению. В отличие от пройденных этапов период перед XVI с'ездом является периодом общего наступления социализма по всему фронту, периодом усиленного строительства социализма и в области промышленности, и в области сельского хозяйства. XVI с'езд есть с'езд развернутого наступления социализма по всему фронту, ликвидации кулачества, как класса, и проведения в жизнь сплошной коллективизации».

Последняя часть выдержки из речи тов. Сталина определяет в основном содержание нового этапа реконструктивного периода. Это надо знать нам всем. Это надо знать и вам, работникам печати, ибо без ясного представления содержания нового этапа реконструктивного периода мы не сумеем определить задачи печати в реконструктивный период.

Нами взяты высокие темпы роста народного хозяйства и социалистической его реконструкции. Ни одна буржуазная страна не знала и не знает таких темпов роста.

Высокие темпы роста требуют больших материальных ресурсов и громадного напряжения сил и воли рабочих и всех трудящихся. Это требование усиливается еще тем, что мы находимся во враждебном окружении капиталистического мира, который нам мешает и вредит всемерно.

Наш социалистический рост протекает в условиях обостренной классовой борьбы. Сопротивление кулака усиливается в ряде случаев ошибками и головотяпствами отдельных организаций, отдельных звеньев их и отдельных членов нашей партии и представителей власти. Эти ошибки и головотяпства усиливают колебания середняка и толкают его в об'ятия кулачества. Кулачеству помогают также бюрократические и чуждые элементы, которые сидят еще в нашем государственном аппарате. Сопротивление кулака усиливается уклонами от линии партии «влево» и вправо, особенно вправо в настоящий период. Правые уклонисты, являясь агентурой кулачества внутри нашей партии, толкают ее на прямой путь реставрации капитализма.

КАК ПРЕОДОЛЕТЬ ТРУДНОСТИ СТРОИТЕЛЬСТВА

Мы до сих пор преодолевали все наши трудности. Мы будем преодолевать их и в дальнейшем, ибо у нас, в условиях пролетарской диктатуры и социалистической системы хозяйствования, имеются неиссякаемые источники. Этими источниками являются:

а) **Энтузиазм и трудовой героизм рабочего класса.** Энтузиазм этот основан на сознании того, что рабочий делает свое дело, что он — хозяин, что

«наши трудности являются такими трудностями, которые сами содержат в себе возможность их преодоления, что отличительная черта наших трудностей состоит в том, что они сами дают нам базу для их преодоления». (Сталин на XVI с'езде).

Он основан на систематическом улучшении материального и культурного положения рабочих и крестьян, которое растет в связи с ростом нашего хозяйства. Он основан на ненависти рабочих к старым порядкам и к их апологетам.

б) **Коренной и массовый поворот бедняцко-середняцких масс крестьянства к социализму.** Поворот этот основан на том, что середняк убедился в правильности нашей политики и в преимуществах крупного коллективного производства перед мелким индивидуальным производством.

в) **Возможность на основе диктатуры пролетариата поставить на службу социалистическому строительству весь аппарат государства, профессиональные и общественные организации, все рычаги воздействия на массы.**

г) **Поддержка Советского Союза со стороны мирового пролетариата и угнетенных народов Востока.**

д) **Твердое, решительное и четкое проведение генеральной линии партии и беспощадная борьба со всякими отклонениями от нее.** Наша партия разгромила троцкизм, толкавший ее на разрыв с середнячеством и в силу логики вещей бесповоротно скатившийся в лагерь контрреволюции. Наша партия разбила наголову правых уклонистов, этих агентов кулачества внутри партии, которые толкали ее на прямой путь реставрации капитализма. Наша партия изолировала примиренцев и укрепила единство своих рядов. Наша партия ведет теперь и будет вести дальше борьбу на два фронта—с правым уклоном, являющимся главной опасностью в настоящий период, с «левыми» загибами, льющими воду на мельницу правых, и с примиренчеством к ним.

ПЕЧАТЬ В БОРЬБЕ РАБОЧЕГО КЛАССА

Наша печать, печать подлинно рабочая, печать коммунистическая, всегда являлась активной участницей борьбы рабочего класса на всех ее этапах. Нет такого вопроса жизни рабочих и крестьян, вопроса хозяйства, культуры и быта, который бы не захватывался нашей печатью на всех этапах борьбы рабочих. Недаром так много занималась вопросами печати наша партия.

VIII с'езд нашей партии

«напоминает товарищам, что пресса является могучим орудием пропаганды, агитации и организации, незаменимым средством воздействия на самые широкие массы».

Тот же с'езд считает,

«что без хорошо поставленной печати немыслимо здоровое, крепкое партийное и советское строительство».

XI с'езд нашей партии считает, что

«одним из самых могущественных орудий в борьбе партии за влияние на массы, за их коммунистическое просвещение и организацию является печать».

XII с'езд считает, что

«печать является одним из важнейших орудий агитации и пропаганды, играя в то же время роль передаточного аппарата между партией и рабочим классом».

XIII с'езд говорит, что

«задачей ближайшего года должно быть: ни одного партийца, не являющегося подписчиком и читателем партийной газеты, ни одного рабочего, работницы и красноармейца, не читающего газеты, два миллиона газет в деревню, не менее одной газеты на 10 крестьянских дворов».

Имеется много разных решений по разным вопросам печати. Ленин не раз и не два останавливался на роли и задачах печати. В связи с вопросом о печати наша партия уделяла чрезвычайно много внимания вопросам о работниках печати.

VIII с'езд нашей партии

«предлагает всем партийным организациям выделить для обслуживания печати наиболее стойких, энергичных и преданных работников».

XI с'езд нашей партии говорит, что

«во главе партийных изданий обязательно должны стоять руководящие элементы данного партийного комитета. Газетную работу для журналиста-коммуниста с'езд рассматривает, как основную партийную работу».

Все это нам и вам—работникам печати—надо восстановить в своей памяти для того, чтобы мы лучше смогли поднять значение печати на подобающую ей высоту и определить задачи ее в данный наиответственный период строительства социализма.

ДОСТИЖЕНИЯ ПЕЧАТИ В ПОСЛЕДНИЙ ПЕРИОД

В последние годы мы имеем крупные достижения в отношении роста тиража периодической прессы. Если До войны тираж газет составлял 2.728 тыс. Общий тираж всех газет всего СССР исчисляется в 23-24 мил. экз.

В отношении роста количества газет и тиража их мы имеем большие достижения и в Грузии. В то время, как в меньшевистский период общий тираж всех газет еле достигал 25.000 экз., в 1930 г. в Грузии издается 21 газета с общим тиражем в 322.000 экз. К настоящему времени тираж газет Грузии вырос в 13 раз по сравнению с меньшевистским периодом, в то время как тираж по Союзу против довоенного периода вырос в 7-8 раз. Кроме того, в Грузии в настоящем году издается 35 журналов с общим тиражем 115.000 экз.

Все это говорит о значительном культурном росте народностей Грузии в советский период.

Мы имеем большие достижения в отношении доступности газет для широчайших масс трудящихся вследствие низких на них, сравнительно, цен. Нельзя не отметить также наших достижений в отношении типизации газет. Печать в общем перестроилась в соответствии с новыми задачами социалистического строительства и повернулась лицом к коренным вопросам нашего народного хозяйства и нашей внешней и внутренней политики. Печать наша имеет десятки миллионов читателей и организовывает читательские массы. Она обросла сотнями тысяч рабселькоров, посредством которых связывается с рабоче-крестьянскими массами и с нашим хозяйством, она подхватывает все лозунги нашей партии, доводит их до масс и добивается их осуществления.

В общем печать наша перестроила свою работу, хотя и с опозданием и не полностью, согласно основных указаний Ленина:

«У нас нет деловой, беспощадной, истинно - революционной войны с конкретными носителями зла. У нас мало воспитания масс на живых конкретных примерах и образцах из всех областей жизни, а это—главная задача момента во время перехода от капитализма к коммунизму. У нас мало внимания, огласки, общественной критики, травли негодного, призыва учиться у хорошего.

Поменьше политической трескотни. Поменьше интеллигентских рассуждений. Поближе к жизни. Побольше внимания к тому, как рабочая и крестьянская масса на деле строит нечто новое в своей будничной работе. Побольше проверки того, насколько коммунистично это новое».

НЕДОСТАТКИ НАШЕЙ ПЕЧАТИ

Наряду с имеющимися большими достижениями, наша печать имеет много существенных недостатков. Их больше, чем достаточно, у нас в Грузии. Укажу основные.

У нашей печати в Грузии мало собственной инициативы и нет почина. Методы и формы производственной, организационной и массовой работы она заимствует, главным образом, у других, но сама изобретает их очень редко.

Чрезвычайно слаба плановость в работе нашей печати; плановость сплошь и рядом заменяется самотеком. У печати нет плана, идущего в ногу с планом нашей хозяйственной, культурной, организационной и массовой работы.

В нашей печати много агитационной трескотни, против чего предупреждал Ленин. Мало элементов «пропагандизма»; нет достаточно четкой постановки и глубокой проработки ряда важнейших вопросов нашего социалистического строительства и нашей внешней и внутренней политики. Например, дается информация по международным вопросам, но отсутствует анализ, нет толкового раз'яснения ряда животрепещущих вопросов. Мы ждем появления в печати докладов вождей, чтобы разобраться в животрепещущих вопросах международной жизни. Печать наша с достаточной силой и резкостью не разоблачает наших внешних классовых врагов (буржуазию, духовенство, социал-фашистов и т. д.) и недостаточно травит их, а также недостаточно освещает вопросы международного революционного движения.

То же самое можно сказать и по вопросам нашей внутренней жизни. Печать наша ограничивается больше общей пропагандой пятилетнего плана народного хозяйства СССР, и то недостаточно, нежели его конкретной пропагандой для края, отдельных республик, областей, округов, районов, предприятий, цехов, аггрегатов и т. д. В силу этого пропаганда пятилетки делается менее действенной и менее захватывающей массы. Печать занимается мобилизацией рабочих на преодоление трудностей социалистического строительства, но не раз'ясняет толком, откуда эти трудности проистекают.

Печать наша часто не доводит дело до конца и не умеет закреплять достигнутые успехи. Доводить дело до конца—значит исчерпать вопрос полностью, добиться по нему решения, об этом решении довести до сведения читателей, проверить выполнение решения и поставить об этом в известность читательские массы.

Печать наша не умеет делать достижения отдельных производственных об'единений (цехов, совхозов, колхозов и т. д.) достоянием всей советской общественности. О такой задаче печати мы имеем прямое указание в решении ЦК ВКП (б) от 28 апреля 1927 года.

«Органы печати не только должны дать добросовестную информацию о результатах (достижениях и недостатках) снижения цен, но и показывать конкретно, в какой мере, какими средствами и способами достигнуты те или иные результаты, что особенно необходимо для усвоения ценного опыта отдельных организаций другими».

Печать наша не умеет переводить энтузиазм рабочих с одной ступени на другую. Возьмем для примера соцсоревнование. Оно пока еще не вышло из рамок борьбы за повышение производительности труда, снижение себестоимости, поднятие трудовой дисциплины и т. д.

Ведя борьбу с отклонениями от линии партии, печать наша довольно часто не совсем четко ставит основные вопросы нашей политики, а иногда сама допускает ошибки. Я не буду иллюстрировать это примерами из периода «головокружения от успехов», когда систематически допускали грубейшие ошибки по вопросу коллективизации одинаково и «Заря Востока», и «Коммунист», и «Муша», и «Рабочая Правда», и «Ени Кенд», и «Коллективизация», и «Кооперация» и т. д. Несколько примеров для иллюстрации я приведу из последующего периода, когда партийные организации поняли, признали свои ошибки и выправили линию.

Известно вам, что некоторые товарищи в нашей партии, как из лагеря правых оппортунистов, так и из лагеря «левых» загибщиков, исправление ошибок считали отступлением от линии партии. Газета «Муша» от 9 марта в передовице под заглавием **«Разве это отступление?»** пишет:

«Наша партия никогда не говорила, что отступление принципиально не приемлемо. Наша общая (генеральная) линия — ликвидация кулачества, как класса. Эта линия, это общее (генеральное) наступление на кулачество остается. Но общее наступление, натиск против кулачества не исключает снятия тех или иных слабо укрепленных позиций, отступления в тех или иных районах».

Ясно видно из написанного черным по белому, что «Муша» говорит о нашем отступлении от генеральной линии партии на некоторых участках. Об'ективно получается совпадение языка «Муши» с тем, что говорили правые и «левые» оппортунисты. Мы ни на каких участках, нигде не отступали от линии партии. У нас были на отдельных участках искривления линии партии, которые мы исправляли. Считать исправление перегибов отступлением—значит вольно или невольно впадать в оппортунизм.

Газета «Комунисти» от 28 мая помещает передовицу «К с'езду». Статья эта должна была ясно и четко поставить все основные предс'ездовские и с'ездовские вопросы, чтобы правильно ориентировать делегатов с'езда и всю партийную организацию. Статья должна была особенно заострить внимание на допущенных в связи с коллективизацией ошибках и вскрыть существо их. Вместо этого передовица отделывается общей фразой о том, что **«был допущен целый ряд ошибок, которые своевременно и решительно не были исправлены».**

В статье «Шестой с'езд большевиков Закавказья», помещенной в «Заре Востока» в качестве передовой, говорится, что

«партийный интерес состоит в том, чтобы до конца вскрыть источники «левых» ошибок, осудить их, без остатка ликвидировать их последствия, сурово призвав к порядку упорствующих, продолжающих лить воду на мельницу правых».

Но в этой статье не говорится о том, что тот же «партийный интерес» требует, чтобы до конца вскрыть источники правого уклона и бить по нему, как по главной опасности в настоящий период.

Подчеркиваю, что недочеты эти, о которых я говорил выше, являются отдельными недочетами наших газет и нисколько не характеризуют нашу партийно-политическом отношении вообще вполне выдержанную периодическую печать.

Работники нашей печати сплошь и рядом не знают или плохо знают план нашего хозяйственного и культурного социалистического строительства, не знают или плохо знают отдельные об'екты строительства, отдельные предприятия, совхозы, колхозы и т. д.

Наша печать еще не сумела достаточно развернуть пролетарскую большевистскую самокритику. Самокритика в нашей печати страдает рядом существенных недостатков. Во-первых, она не превратилась еще в постоянный метод работы, а дает знать о себе спорадически — иногда волны самокритики подымаются так высоко, что перехлестывают даже грани допустимости, иногда она уходит в пески и не видно ее совершенно; в нашей печати пока еще мало самокритики «не взирая на лица».

Во-вторых, она мало конкретна, а потому мало действенна, мало бьет по конкретным носителям зла, часто удары ее ни в кого не попадают, а теряются в воздухе. В - третьих, она не направляется печатью против своих собственных недочетов, а исключительно против недостатков других. Часто наши газеты недостаточно строго относятся к помещаемому материалу, в результате чего мы имеем иногда вместо большевистской критики погоню за «сенсацией» или незаслуженную дискредитацию.

В нашей печати совершенно отсутствует взаимная критика. Недочеты одних газет не вскрываются другими.

Во всех наших газетах буквально слабо поставлена критика и библиография. Редко вы найдете на страницах наших газет рецензию на ту или иную издаваемую книгу. Сплошь и рядом рецензия бывает неправильна и ошибочна.

Язык и стиль наших газет очень часто не отвечают типу их. Это относится, главным образом, к грузинским, тюркским и армянским газетам. Особенно плох переводный язык.

Буквально во всех газетах отсутствуют военные отделы и слабо освещаются жизнь и быт Красной армии.

Наши газеты слабо применяют новые и разнообразные формы массовой работы (общественно - производственные смотры, переклички, выездные редакции, гласные митинги и производственные совещания, массовые проверки, контрольные бригады, сбор устных предложений, договоры общественного содействия, шефство печати над отдельными предприятиями, индивидуальная переписка рабочих с крестьянами и т. д.).

При наших газетах слабо организована помощь рабочим и крестьянам юридическая, техническая, агрономическая и культурная (бюро хлопот, бюро жалоб, бюро агрономических советов, различные консультации, бюро по ликвидации неграмотности и т. д.).

В наших газетах слабо поставлена работа по организации читательской массы. Организованные редакциями совещания, суды, диспуты и т. д. носят случайный характер.

Наши центральные газеты слабо руководят низовой печатью. Они совершенно не связаны или слабо связаны с низовой печатью, а потому низовая печать не чувствует их руководства.

В наших газетах слабо поставлена работа с рабкорами и селькорами (хотя «Рабочая Правда» в этом отношении составляет некоторое исключение). В рабкоровскую и селькоровскую работу недостаточно втянут актив рабочих и крестьян. Рабкоры и селькоры слабо вовлекаются в разные курсы и кружки. Совещания рабкоров и селькоров вместе с хозяйственниками и другими руководителями нашего социалистического строительства по важнейшим вопросам политики партии и нашей практической работы созываются очень редко и носят случайный характер. Многие редакции не знают даже, сколько у них рабкоров и селькоров, каков их социальный состав и т. д.

Наша печать слабо освещает вопросы нашей национальной политики и практики и мало работает для интернационального воспитания трудящихся масс. Она слабо пропагандирует задачи Закавказской федерации на новом этапе и недостаточно разоблачает тех (из лагеря русских великодержавников и местных националистов), кому не нравится Закфедерация ни на каком этапе.

Наша печать слабо работает среди писателей; она недостаточно активно вовлекла в свою работу и организовала вокруг себя не только беспартийных советских писателей и журналистов, но и коммуниотов и комсомольцев—журналистов и писателей.

Печать наша недостаточно обеспечена кадрами политически выдержанных и подготовленных работников.

ЗАДАЧИ НАШЕЙ ПЕЧАТИ

Задачи нашей печати в настоящий период определяются задачами хозяйственного и культурного социалистического строительства в СССР на новом его этапе и задачами борьбы международного пролетариата за власть советов. Наша печать должна подняться на высоту понимания этих задач и в соответствии с ними перестроить свою работу сверху донизу и снизу доверху. Печать должна стать целиком и полностью боевым органом нашей партии и власти за окончательную победу социализма у нас в СССР и во всем мире. Она должна быть зорким оком нашей партии и власти и в промышленности (в каждом предприятии, цехе, аггрегате), и в сельском хозяйстве (в каждом совхозе, колхозе, участке, в каждой бригаде и т. д.), и в учреждении. Она должна быть сигнализатором ошибок и отдельных прорывов на фронте социалистического строительства, имея тысячи, десятки и сотни тысяч связей с отдельными его участками и с многомиллионными массами трудящихся. Она, как передаточный ремень от партии к массам и от масс к партии, крепко должна стоять на своем боевом посту и не изменять никогда своему назначению. Она должна быть боевым организатором масс вокруг задач социалистической стройки, новых методов и форм труда и быта, могучим двигателем масс вперед, к социализму, и воспитателем их в духе коммунизма.

Печать наша должна полностью усвоить те сдвиги, которые произошли и происходят в деревне, и повернуться лицом к новым задачам, стоящим перед нами на селе. Укрепление существующих колхозов, организация новых, ликвидация кулачества, как класса, на основе сплошной коллективизации, вытекающие из действительного движения бедняцко-середняцких масс в одних районах, подготовка почвы для этой задачи в других районах путем усиления наступления на кулачество, укрепления партийных и комсомольских организаций, борьбы с кулацкой агентурой внутри партии и «левыми» заскоками, организации батрачества и бедноты в колхозах и вне колхозов, оживления работы советов и сельскохозяйственной кооперации и т. д. — вот вопросы, которыми наша печать в области деревни и сельского хозяйства должна заниматься систематически в духе решений XVI с'езда нашей партии.

В полном соответствии с этими общими задачами наша печать в Грузии должна решительно и быстро исправить все свои недостатки, о которых я говорил выше.

Сложные и ответственные задачи, стоящие перед печатью в настоящее время, ставят во всей полноте вопрос о кадрах работников печати. Можно сказать смело, что все недостатки нашей печати проистекают оттого, что у нас чрезвычайно мало кадров подготовленных газетных работников, ибо газеты делаются людьми, и качество продукции их целиком и полностью зависит от качества тех, кто их делает.

Проблему кадров для печати мы должны сделать центральной проблемой печати в настоящий период. Кадров для печати сразу не создашь—они вырабатываются годами. Мы должны немедленно поставить вопрос подготовки кадров и немедленно разрешить его практически. Разрешение проблемы кадров для печати в основном должно пойти по линии:

очищения редакционных аппаратов от негодных, чуждых и невыдержанных работников;

коммунизации и орабочения редакционных аппаратов путем смелого и решительного выдвижения активных рабочих, рабкоров, селькоров-батраков, бедняков и колхозников;

систематической учебы выдвиженцев на практической работе и через организацию разных курсов и семинариев;

организации и систематической работы курсов, кружков и семинариев для рабкоров и селькоров;

школьной переподготовки старых и подготовки новых газетных работников; лучшего отбора посылаемых в ГИЖ работников; организации при ЗКУ отделения журналистики;

закрепления за газетами определенных кадров газетных работников, особенно тех, которые прошли специальные для этого школы и курсы.

Вот в основном задачи, стоящие перед печатью в настоящий период. Но задачей всех задач является ясное понимание нашей печатью того, что высшей задачей пролетариата и его авангарда — коммунистической партии — является окончательная победа социализма в СССР и во всем мире. **Печать должна понимать, что она является в руках пролетариата и его авангарда орудием для выполнения этой задачи. Партия и рабочий класс подчиняют буквально все и вся этой высшей задаче, приводят в движение все рычаги воздействия на массы, в том числе и печать, для службы ей.**

Под руководством нашей партии наша печать до сих пор выполняла возложенные на нее задачи. Мы глубоко уверены, что наша печать под руководством коммунистической партии с честью выполнит возложенные на нее задачи в данный реконструктивный период и окажет громадную помощь нам в осуществлении нашей высшей задачи — окончательной победы социализма в СССР и во всем мире.

КОГО ОБЛАГАТЬ В ИНДИВИДУАЛЬНОМ ПОРЯДКЕ

ИЗМЕНЕНИЕ СТ. 29 ПОЛОЖЕНИЯ О ЕДИНОМ С.-ХОЗ. НАЛОГЕ

(ПОСТАНОВЛЕНИЕ ЦИК И СНК ВСССР)

Устанавливая в статьях 28—35 положения о едином сельхозналоге от 23 февраля 1930 г. обложение в индивидуальном порядке кулацких хозяйств, ЦИК и СНК СССР в этом положении предложили правительствам союзных республик установить тщательное наблюдение за тем, чтобы не допускалось обложение в индивидуальном порядке середняцких хозяйств.

Однако, на практике были случаи неправильного толкования статьи 29, при чем в противоречие с этой статьей расширялись признаки кулацких хозяйств, что неизбежно привело к обложению в индивидуальном порядке некоторых середняцких хозяйств.

В целях прекращения нарушений прямого смысла положения о едином сельхозналоге ЦИК и СНК СССР постановили: уточнить статью 29 положения о едином сельхозналоге, изложив ее в следующей редакции, исключающей необходимость дополнительных к ней обязательных постановлений местных органов власти:

«Хозяйства считаются кулацкими и облагаются в индивидуальном порядке при наличии следующих признаков:

если хозяйство систематически применяет наемный труд для сельско-хозяйственных работ или в кустарных промыслах и предприятиях, за исключением тех случаев, когда по избирательному законодательству Союза ССР применение наемного труда не влечет за собой лишения права выбирать в советы;

если в хозяйстве имеется мельница, маслобойня, крупорушка, просорушка, волночесалка, шерстобитка, терочное заведение, картофельная, плодовая или овощная сушилка или другое промышленное предприятие, при условии применения механической силы (в едином с.-хоз. налоге — агрегат);

если в хозяйстве имеется такое предприятие, действующее применением силы ветра или воды, но при условии, что доход этого предприятия превышает необлагаемый единым сельско-хозяйственным налогом минимум по данной местности. Наличие в хозяйстве одноподставной ветряной мельницы не является признаком для обложения его в индивидуальном порядке;

если хозяйство имеет промышленное предприятие, посредством которого эксплоатирует окружающее население путем сдачи работ на дом или сдает его (предприятие) в аренду;

если хозяйство систематически сдает в наем сложные сельско-хозяйственные машины с механическими двигателями или производит за плату работу этими машинами для других хозяйств;

если хозяйство арендует землю на условиях, признанных районной налоговой комиссией кабальными для сдатчиков;

если хозяйство арендует в целях торговой и промышленной эксплоатации сад, виноградник и т. п., при чем СНК союзных и автономных республик и краевые и областные исполкомы устанавливают предельные размеры и условия сдачи садов, виноградников в аренду, при которых наличие аренды не может служить признаком обложения в индивидуальном порядке;

если члены хозяйства занимаются торговлей и ростовщичеством или имеют другие нетрудовые доходы, в том числе, как служители культа, при условии, что доход от этих источников превышает необлагаемый минимум по сельхозналогу в данной местности».

Пред. ЦИК СССР КАЛИНИН.
Зампред. СНК СССР РУДЗУТАК.
Секретарь ЦИК СССР ЕНУКИДЗЕ.

Прекратить спекулятивную скупку хлеба

Особоуполномоченный по хлебозаготовкам в ЗСФСР категорически предписал Закгосхлебсоюзу, Союзхлебу, Закгосхлебу, Закгосхлебсоюзу, республиканским наркомторгам и административным органам принять самые решительные и срочные меры борьбы с ростом спекулятивной скупки хлеба частниками в хлебозаготовительных районах. В этом предписании говорится, что в то время, как местные власти проявляют совершенно недопустимую медлительность в об'явлении кулацким хозяйствам твердых заданий по хлебозаготовкам, кулаки торопятся до получения заданий продать свои излишки, зачастую через подставных лиц. Хлеб продается спекулянтам и вывозится гужем при полном бездействии местных властей.

Указав, что это явление грозит срывом хлебозаготовительной кампании, особоуполномоченный по хлебозаготовкам предлагает немедленно принять необходимые меры, вплоть до выселения уличенных в таких проступках кулаков с конфискацией их хлебных излишков, а также без всякого отлагательства об'явить кулакам выпадающие на них твердые задания по сдаче хлеба. (Закгосхлебсоюзтаг).

Пионерская опасность

Германское правительство запретило в'езд делегации советских пионеров на международный слет в Берлине. «Крейццейтунг» — орган германских помещиков, которые когда-то устами Бисмарка говорили, что «немцы боятся только бога и больше никого», — с ужасом сообщает о детской демонстрации, состоявшейся несколько дней тому назад в Берлине. Выступал восьмилетний ребенок «с определенными монгольскими чертами лица», произносил речь, принятую с громадным энтузиазмом немецкими ребятишками. Да, это ведь хуже мирового кризиса, хуже неприятнейшей истории с рейхстагом, это прямо... Чингис-хан под воротами Берлина!

Однако, вместо того, чтобы пугать над страхом, внушаемым немецкой буржуазии международным слетом пионеров, стоит серьезно подумать о причинах этого страха, тем более, что буржуазия явно начинает дрейфить перед пролетарскими детьми в «международном масштабе». Одновременно с берлинским запретом, в сенатской комиссии в Вашингтоне Уолен, бывший нью-йоркский полицеймейстер, докладывал об опасности «развращения детей» коммунистической агитацией.

Надо было бы ожидать, что буржуазные государства с удовольствием откроют свои границы советским детям, хотя бы носящим красные галстухи, дабы показать маленьким варварам, насколько лучше в странах цивилизации, чем у них на родине, в большевистском аду. Ведь этакий московский малыш, который не всегда получает вдоволь хотя бы моссельпромовских конфект, наверно широко раскроет глаза, когда увидит Вертгеймовский универмаг с горами всяких соблазнительных богатств. А если еще поручить германским «мальчикам в штанах» повести русского «мальчика без штанов» по большим немецким заводам, то, наверно, отвалится бы язык у нашего малыша от всех чудес техники, которыми еще так богаты страны буржуазии и которые мы у себя с трудом и ценою великих лишений только еще создаем. Но германская буржуазия, видно, боится, что советского пионера не подкупишь ни конфектами, ни образцовым порядком, ни ослепительной внешностью капиталистической культуры. Она боится, что глаза советского ребенка живо разглядят разницу между буржуазными и рабочими кварталами европейского города. Он увидит блестящую обстановку Тиргартен-района, шикарные здания Курфюрстендамма, сравнит их с тем, как живут рабочие Риксдорфа и Веддинга. Когда он вернется со слета в квартиру рабочего, где ему дадут приют немецкие пионеры, он услышит, что каждый четвертый рабочий Германии—безработный, и хотя берлинские магазины полны товаров, в рабочих семьях господствует нужда. Он хорошо знает, какой нищей была при царизме наша страна, как подорвали ее империалистическая война и интервенция, как приходится теперь пролетарскому государству экономить на каждом куске, чтобы вывести страну из нищеты и построить новые фабрики, шахты, железные дороги и жилища.

Но он твердо знает также, что наши рабочие, работая в тяжелых условиях, делают это для себя, делают это для того, чтобы найти средства для перестройки страны на новый социалистический лад. Он, слыша о пятилетке, учится географии, находя на карте поочереди те города Советского Союза, где строятся, построены и будут построены новые заводы-гиганты, где будут построены электростанции, новые шахты и текстильные фабрики. Он знает, что это — не сказки, ибо он видит новые корпуса, поднимающиеся на окраинах города, ибо он слышит о том, как рабочие кирпичем складывают новую жизнь.

Он ощущает ежедневно, что его родители являются хозяевами страны, что они работают на своих фабриках. Когда приходит домой его отец-рабочий и, ругая беспорядки организации труда, крепко высказывается по поводу бытовых неурядиц, говорит, что надо поднять вопрос в партячейке, завкоме или написать в газету, то в голосе отца звучит уверенность, что партия и пролетарские организации положат конец этим безобразиям. Но если советский пионер спросит бы своего товарища-немецкого пионера, почему в Германии нельзя устранить безработицу, почему нельзя добиться, чтобы накопленные в изобилии в блестящих магазинах товары были распределены среди нуждающихся, то в ответ он услышит, что фабрики и земля принадлежат богатым, что коммунистическая партия еще не вырвала власти из рук капиталистов и поэтому рабочие не хозяева положения, не могут пока что отменить этих старых порядков, при которых среди залежей богатств ходят голодные люди, ища работы и куска хлеба.

Советский пионер, если бы его пустили в Берлин, увидел бы, как из домов в Веддинге полиция выбрасывает безработных, не могущих уплатить квартирной платы. Он увидел бы, как демонстрацию детей окружают отряды полицейских, готовые во всякий момент разогнать детвору, если она захочет чересчур громко выразить свою детскую ненависть к всему тому, от чего страдает она и ее родители-рабочие.

Советский пионер спросил бы своего немецкого товарища, как относятся учителя к пионерскому движению, он узнал бы, что школа рассматривает пионерское движение, как разврат, что она всеми силами старается оградить детей от влияния этого тлетворного движения. Заинтересованный этим странным явлением, он начал бы расспрашивать своих товарищей, как же выглядит их школа, и получил бы в ответ: это—не их школа, а школа, направленная против них.

Он с удивлением убедился бы, что в этой школе не только нет выборных детских организаций, но что в этой школе дети не могут обсуждать работы своих учителей и выражать своих пожеланий, что в ней господствует произвол учительской бюрократии и попов, которые пытаются изгнать из сознания детей-рабочих все то, что любят их родители, научить детей тому, что они ненавидят.

Советский пионер, присмотревшись, как живут германские пионеры, вернулся бы в СССР не только не польщенный богатствами культурной Германии, но еще более убежденный в том, что стоит бороться за то, чтобы у нас никогда больше не восторжествовали те порядки, которые царствуют в странах капиталистической цивилизации, за то, чтобы во всем мире установить порядки нашей страны.

Видно, это поняла германская буржуазия, когда отказалась пустить в страну, ею управляемую, советских детей. Она, видно, отчетливо почувствовала, что не удастся ей мишурой богатства и порядка, мишурой цивилизации подкупить советского пионера. Она поняла, что ребенок советской страны, осмотревшись кругом, вернется в СССР для того, чтобы еще горячее, еще энергичнее бороться за созидание богатств трудящихся, за укрепление рабочего порядка и построение социалистической цивилизации.

* * *

Мы думаем, что германская буржуазия правильно оценила наших пионеров, она права, когда считает, что пионерское движение представляет опасность для капитализма. До войны политика очень редко врывалась в домашнюю жизнь заграничного рабочего. Только во время выборов шли разговоры о политике в рабочих семьях, и то разговоры, не очень понятные для детей. В те времена очень редко случалось, чтобы в рабочие дома являлись знакомые с повязками на голове, свидетельствующими о том, что по ним гуляла полицейская дубинка. Еще реже выбывал из дома брат или отец, чтобы исчезнуть за тюремной решеткой. Такие случаи бывали почти только в семьях партийных редакторов, руководящих работников партийных организаций и т. д.

После войны пролетарский ребенок беспрерывно слышит о баррикадах, восстаниях и разогнанных демонстрациях, он знает о них не только по рассказам и как о каких-то далеких таинственных событиях. Берлинские дети собственными глазами видели, как громили войска Носке рабочие кварталы в 1919 году. Они слышали работу пулеметов и минометов. Они провожали глазами рабочих, которых социал - демократические полицейские гнали с поднятыми вверх руками, толкая в спину прикладом. Нет, наверное, рабочего дома в Берлине, из которого не переселялись бы не только отцы, сыновья, но и матери за решетки тюрем.

Берлинские дети играют в баррикады и войну красных и белых. После гамбургского восстания Ларисса Рейснер привезла из Гамбурга рисунки десятилетного мальчика, на котором он пытался запечатлеть гамбургское восстание, выражая в них всю свою детскую ненависть к победителям и всю свою любовь к побежденным. На этих рисунках полиция никогда не побеждает. Маленький художник предвосхищает горячим своим сердцем будущую победу своего класса. Мне приходилось перед войной бывать на детских праздниках, устраиваемых социал-демократией. Это была умилительная возня взрослых с детьми, в которой не слышно было дуновения революции. Теперь немецкий пролетарский ребенок втянут в великое движение своего времени, он узнает о революции не из рассказов, а сама жизнь рассказала ему, что такое революция. Раскол, разделивший рабочий класс на коммунистический авангард, подготовляющий будущую победу рабочего класса, и отсталых рабочих, идущих еще за социал-демократией, дошел до детей.

Они знают очень хорошо, что такое социал-демократы, что такое коммунисты, ибо глубокая борьба клокочет в рабочих казармах, находит выражение в стычках родителей и соседей и переносится на отношения между детьми. Будет время, когда она уступит единству восставшего пролетариата. Но для того, чтобы приблизить этот день, надо воспитать борьбу в детских сердцах, надо учить пролетарских детей ненависти к тем, кто помогал буржуазии разгромить рабочий класс, к тем, кто выдал на растерзание пьяному офицерью Карла Либкнехта и Розу Люксембург.

Германская социал - демократия перед войной хотела держать рабочую молодежь вдали от непосредственной политической борьбы. И она отвратительно скулит при отравлении детских сердец ядом ненависти, когда коммунисты учат пионеров истории германской революции и говорят о великом предательстве социал-демократов. Еще бы, им не жаловаться! Так жалуется преступник, когда ему суд читает перечень его преступлений.

* * *

Заграничное пионерское движение должно воспитать кадры бор

Советское Закавказье

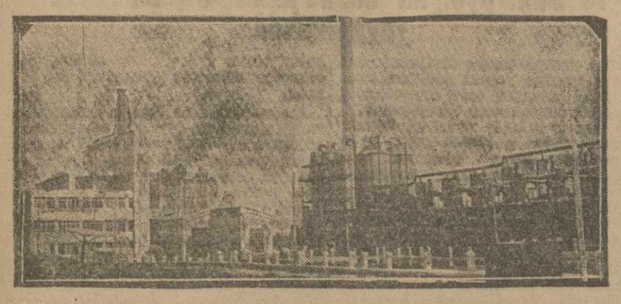

Силовая станция и нефтеперегонный завод, выстроенные Азнефтью в м. Тамара (Аджаристан)

ПОСЛЕ ЛИВНЕЙ

ИСПРАВЛЯЮТСЯ ПОВРЕЖДЕНИЯ, ПРИЧИНЕННЫЕ ЛИВНЕМ

СТ. КАЛАГЕРАН, 26-VII. (По телеф. от наш. кор.). Прошедшим ливнем в районе ст. Калагеран размыт берег на протяжении трех километров. На большом расстоянии свалены телеграфные столбы. Совершенно сняты пешеходные мосты, в частности большой мост, соединяющий Калагеран со Степанаванским шоссе. Участок Калагеран —Степанаван особенно не пострадал.

Аллавердская гидростанция и второй участок Дзорагэсстроя несколько пострадали; тут снесены постройки не капитального типа и мосты.

Во время ливня сильно пострадала станция Калагеран. На несколько часов вся станция со всеми службами была затоплена вышедшей из берегов рекой. Уровень последней поднялся до горизонта, который не наблюдался за последние двадцать лет.

Сейчас ведутся работы по расчистке станции от камней и песка и исправлению повреждений. Начался подвоз балласта и других материалов для укрепления берегов реки.

ЛЕНИНАКАН, 26-VII. (Закгаг). В пострадавших от наводнения селах Амамлинского и Аджихалильского районов открыты питательные пункты.

ХЛЕБ ПОСТРАДАВШИМ РАЙОНАМ

ЛЕНИНАКАН, 26-VII. (Наш кор.). Организовано снабжение хлебом районов, пострадавших от градобития. С мест поступают требования на палатки, так как население домов, разрушенных наводнением, осталось под открытым небом. Требуется также посылка на места лесоматериалов для восстановления жилищ и постройки новых.

В поход за уголь и нефть

ДЛЯ ЛИКВИДАЦИИ СУРАХАНСКОГО ПРОРЫВА С 1 ПО 10 АВГУСТА ПРОВОДИТСЯ АВРАЛ

ЦК СОЮЗА ГОРНОРАБОЧИХ ПРИСОЕДИНИЛ СУРАХАНСКИЙ АВРАЛ К ГОРНЯЦКОМУ ПОХОДУ ЗА УГОЛЬ И НЕФТЬ

БАКУ, 26-VII. (Закгаг). — Рабочая отдела механики Сураханского района выдвинули идею аврала на отстающих Сураханах. Идея эта в несколько дней получила широкую популярность среди рабочих всех районов.

В Сураханах глубокий прорыв. При годовой программе в 4.057.000 тонн за десять месяцев, включая определяющийся уже июль, добыто около трех миллионов тонн. На оставшиеся два месяца приходится колоссальная цифра в один миллион тонн.

Состоялся расширенный президиум союза горняков с участием представителей ударников-рабочих, специалистов и хозяйственников всех районов. **Принято решение провести в Сураханах с 1 по 10 августа аврал для ликвидации прорыва и обеспечения выполнения производственной программы текущего года. Организован штаб по проведению аврала.**

От ЦК союза горнорабочих получена телеграмма, сообщающая, что **сураханский аврал присоединен к горняцкому походу за уголь и об'явлен общегорняцкий поход за уголь и нефть.**

В основу предстоящего аврала положены следующие принципы: действительная мобилизация всех сураханских рабочих, специалистов и хозяйственников для максимального использования внутренних ресурсов оборудования и материалов, осуществления действительно ударной работы, доведение числа ударников до 100 проц. (сейчас из 6400 работников ударников только 4175) и ликвидация дезертирства из района.

Наряду с этим необходима помощь других районов Сураханам. В Сураханах острая нехватка мощных тракторов для выемки и спуска труб. Не хватает труб, нет стали и необходимых инструментов. В других районах имеются излишки, которые придерживаются «про запас». Это выявлено рабочими-сураханцами, которые посещают соседние районы в поисках материалов и оборудования.

На заседании несколько рабочих и специалистов из других районов об'явили о своем желании пойти работать в Сураханы.

Предстоящий аврал в центре внимания всей бакинской рабочей общественности.

Не упустить осеннюю рыбу

ПОДГОТОВКА К ПУТИНЕ РАЗВОРАЧИВАЕТСЯ СЛАБО. МЕСТНЫЕ ОРГАНЫ НЕ УДЕЛЯЮТ ВНИМАНИЯ ЛОВЕЦКОЙ КООПЕРАЦИИ

ТАК ГОТОВИТЬСЯ НЕЛЬЗЯ

БАКУ, 25-VII. (Закгаг). — В скором времени в АССР начнется осенний лов рыбы. По программе необходимо выловить 180,000 центнеров, из-которых на Азгосрыбтрест приходится 85.000 центнеров и на Азрыбаксоюз (ловецкая кооперация) 95.000 центнеров.

Подготовка к выполнению этого большого задания ведется очень медленно. Предстоящей осенью впервые Азгосрыбтрест часть программы выполнит путем лова с лодок. Постройка лодок началась только сейчас. Азгосрыбтрест, повидимому, не сумеет изготовить к началу путины нужное количество лодок. Трест заявляет, что неводными и снастными материалами, спецодеждой и инвентарем он обеспечен.

Плохо положение с крючками для крупной рыбы. Союзрыба прислала недоброкачественные крючки.

Потребительская кооперация не учитывает всей важности предстоящего лова и не разворачивает сети лавок на новых промыслах.

Ловецкая кооперация не окружена достаточным вниманием. Рыбаки снабжаются продуктами и промтоварами из рук вон плохо. Взаимоотношения между Азгосрыбтрестом и ловецкой кооперацией не налажены, между ними постоянные трения. Наркомторг, РКИ и союз пищевиков не связались с низовыми организациями ловецкой кооперации.

НЕОБХОДИМО ОБЕСПЕЧИТЬ ПРОМЫСЛА СНАСТЯМИ

ПОТИ, 25-VII. (Наш кор.). Близится время осенней путины, но потийские рыбные промысла еще не обеспечены рыболовными снастями в нужном количестве. Опыт весеннего улова рыбы показал, что вследствие неимения соответствующих рыболовных снастей улов был недовыполнен. Так, не было возможности организовать улов красной рыбы, так как не было соответствующего оборудования для ловли рыбы в глубинных местах, где обычно водится красная рыба.

К осенней путине Грузрыба через Союзрыбу выписала необходимые снасти для потийских промыслов. Сейчас Грузрыбой получены дубликаты, подлежащих отправке Союзрыбой материалов. По дубликатам видно, что отправляются снасти, не нужные Грузрыбе, в частности среди них нет снастей для ловли рыбы в глубинных местах. Необходимо выяснить этот вопрос и добиться точного исполнения Союзрыбой полученных заказов на снасти.

НАДО ВЫПОЛНИТЬ ЕЩЕ 28 ПРОЦЕНТОВ ГОДОВОГО ПЛАНА

Вопреки предсказаниям правых промышленность ЗСФСР во втором году пятилетки дает рекордные темпы роста

«НЕОБХОДИМА ДАЛЬНЕЙШАЯ И ДЕЙСТВИТЕЛЬНО БОЛЬШЕВИСТСКАЯ МОБИЛИЗАЦИЯ СИЛ ПАРТИИ И ВСЕГО РАБОЧЕГО КЛАССА ДЛЯ РЕШИТЕЛЬНОЙ БОРЬБЫ ЗА ОСУЩЕСТВЛЕНИЕ ПРОМЫШЛЕННОГО ПЛАНА ТЕКУЩЕГО ГОДА, ЗА ЕГО ВЫПОЛНЕНИЕ И ПЕРЕВЫПОЛНЕНИЕ» (Резолюц. XVI с'езда партии).

За 9 месяцев валовая продукция увеличилась на 59,4 проц., производительность труда выросла на 19,8 проц.

ИТОГИ РАБОТЫ ПРОМЫШЛЕННОСТИ ЗА 9 МЕСЯЦЕВ

РЕКОРДНЫЕ ТЕМПЫ РОСТА

Развитие промышленности ЗСФСР в тек. году проходило в условиях, резко отличающихся от прошлого года, и находилось под воздействием двух основных производственных факторов, действующих в противоположных направлениях: с одной стороны разворачивание ряда отраслей промышленности (лесопильной, шелковой, кожевенной, металлообрабатывающей) за истекшие 9 месяцев т. г. проходило в условиях **сырьевых затруднений;** а с другой стороны работа основного массива промышленности проходила в условиях новой системы организации труда — непрерывного производства и широко развернувшегося соц. соревнования и ударничества.

Однако, следует заметить, что в отношении перевода промышленности на непрерывку мы несколько отстали. В то время, как в других частях Союза непрерывка начала вводится с 4 квартала прошлого года, перевод нашей промышленности начался только в первом квартале текущего года; в итоге на 1 апреля непрерывным производством было охвачено 50,5 проц. общего числа рабочих, по Союзу же—62 проц. рабочих.

Организация производства на началах непрерывной производственной недели имела существенное влияние на темп роста об'ема продукции, и **промышленность ЗСФСР,** несмотря на сырьевые затруднения в ряде отраслей, **сумела за истекшие 9 месяцев показать рекордные темпы, значительно превышающие не только темпы всех предыдущих лет, но и запроектированные контрольными цифрами.** За эти девять месяцев валовая продукция (в неизменных ценах 1926-27 г.) достигла 119591,5 тыс. руб. —на 59,4 проц. больше, чем за 9 мес. прошлого года, в то время как по контрольным цифрам рост намечался в 48 проц.

Превышение фактических темпов над темпами, запроектированными контр. цифр., обусловлено не дефектами планирования, а тем, что в КЦ не нашли отражения условия непрерывного производства, так как директива о переводе промышленности на непрерывку была дана после составления КЦ. Этот фактор был учтен впоследствии при составлении промфинплана.

Сопоставляя фактические темпы развития промышленности с промфинпланом, мы должны констатировать, что **общий темп роста об'ема продукции (159,4 проц.) находится в полном соответствии с промфинпланом (157,5 проц.),** при некотором отставании по группе «Б» (162,9 проц. против 165,3 проц.) и превышении по группе «А» (152,2 проц. против 143,8 проц.).

В отношении же роста числа рабочих мы имеем значительное превышение плана. В то время, как по плану рост намечался на 20,6 проц., фактически число рабочих выросло на 34 проц., при чем это превышение имеет место как в группе «А» (132,9 проц. против 124,7 проц.), так и в группе «Б» (135,2 против 120,8 проц.). Особенно большие излишки рабочей силы в марганцевой промышленности, где на протяжении всего отчетного периода наблюдался процесс постепенной ликвидации этих излишков и в июне число рабочих поведено (с 7.945 в октябре) до 4.624, т.-е. сокращено почти на 55 проц.

Если исключить из общего итога марганцевую промышленность, разрыв между фактическим числом рабочих и плановым заметно сократится. Рост в процентах:

	По плану	Факт. рост в проц.
Всего	120.6	125.0
Группа «А»	124.7	111.4
Группа «Б»	120.8	135.2

АЗЕРБАЙДЖАН ОТСТАЕТ

В пределах отдельных республик развитие промышленности за 9 месяцев характеризуется следующими данными о росте валовой продукции.

	Тыс. руб.	Рост в проц.	По плану
АССР	24878,8	165.9	262.1
ССРА	19289,2	159.6	153.4
ССРГ	57423,5	154.8	146.4

В то же время число рабочих за этот период возросло так:

	Абсол.	Рост в проц	По плану
АССР	8878	137.2	118.7
ССРА	4029	136.5	116.0
ССРГ	17989	131.9	122.7

Данные эти указывают, что рост об'ема продукции Армении и Грузии идет выше планового уровня, в Азербайджане же значительно отстает.

Рост числа рабочих во всех трех республиках выше плана. Такой значительный разрыв в темпах роста рабочей силы об'ясняется помимо наличия излишков также и методологической неточностью. Среднее годовое число рабочих в 1928-29 г. было выше, чем среднее за 9 месяцев, и исчисляя фактический темп к меньшей базе (к среднему за 9 мес.), чем плановый (к среднегодовой), мы получаем несопоставимые темпы.

ОТРАСЛИ, ДАВШИЕ НАИБОЛЬШИЙ РОСТ.

Из отдельных отраслей промышленности наибольшее развитие получили следующие (проц. увеличения об'ема продукции):

Огнеупорное	на 47.7 проц.
Барит (помол)	на 240.4 проц.
Пемза	на 186.9 проц.
Марганец	на 75.5 проц.
Соль	на 183.8 проц.
Лесопильно-фанерн.	на 75.2 проц.
Мебель	на 64.6 проц.
Кожевенная	на 82.6 проц.
Обувная	на 127.2 проц.
Хлопчато-бумажн.	на 70.3 проц.
Шелкоткацкая	263.1 проц.
Швейная	на 101.9 проц.
Полиграфическая	на 73.8 проц.

4. ГРУППА «А» ОТСТАЕТ ОТ ВЫПОЛНЕНИЯ ПРОМФИНПЛАНА

Анализ помесячной динамики основных производственных факторов дает весьма благоприятную картину разворачивания промышленности в продолжение года (валовая продукция в процентах к октябрю):

	Вся пром.	Группа „А"	Группа „Б"	Выпол. годов. плана впрок.
Октябрь	100,0	100,0	100,0	7,3
Ноябрь	95,5	95,5	95,6	6,9
Декабрь	108,2	96,6	114,1	7,9
Январь	110,4	93,6	119,0	8,0
Февраль	109,0	94,6	116,4	7,9
Март	121,7	114,6	125,3	8,8
Апрель	114,1	93,0	124,9	8,3
Май	111,5	87,0	124,1	8,1
Июнь	120,6	106,3	127,9	8,8

Кривая роста валовой продукции начиная с декабря, все время идет вверх, достигая наибольшей высоты в марте (120,6 проц.), а затем, резко снижаясь в мае, снова повышается, достигая почти мартовского уровня.

Снижение темпов в апреле и мае обусловлено не только сокращением числа рабочих дней в связи с различными праздниками; здесь играли роль и моменты организационного порядка, некоторый перебой в работе предприятий в период образования закавказских промышленных об'единений и трестов.

Характерной особенностью текущего года является разное направление в развитии отдельных групп промышленности. В то время как **группа «Б» из месяца в месяц показывает прогрессирующий рост производства, кривая группы «А» наоборот, начиная с ноября, все время идет вниз, за исключением марта и июня,** когда уровень производства оказывается выше октябрьского—в марте на 14,6 проц. а в июне — на 6,3 проц.

В группе «А» нашли свое отражение все благоприятные конъюнктурные условия текущего года. Прежде всего, здесь сказалась неблагоприятно сложившаяся конъюнктура марганцевой промышленности, которая, вследствие депрессии на мировом рынке, принуждена была сокращать свое производство, доведя в июне свою продукцию до 75,5 проц., а рабочую силу — до 45,6 проц. октябрьского уровня. Лесопильное и шелкомотальное производства на протяжении всего истекшего периода испытывали серьезные затруднения. Лесопильное производство вплоть до июня разворачивалось на уровне ниже октябрьского, падая в январе до 64,4 проц. октябрьского уровня и не повышаясь выше 98,7 проц. (в марте).

В июне наступает резкий перелом и кривая продукции идет вверх, превышая продукцию октября на 38,5 проц.

Продукция шелкомотального производства Грузии, начиная с ноября, прогрессивно идет вниз, доходя в апреле до 36,1 проц. октябрьского уровня. В мае производство прекращается за отсутствием сырья и возобновляется в конце июня, но уже на сырье (коконах) нового урожая.

В динамике рабочей силы наблюдается то же направление, что и в динамике продукции, а именно—прогрессивный рост по группе Б и неуклонное сокращение числа рабочих в группе А, дошедшее в июне до 85 проц. октябрьского уровня, что обусловлено, главным образом, сокращением излишков рабсилы в марганцевой промышленности.

В целом же по всей промышленности колебания в числе рабочих незначительны, и к концу отчетного периода мы имеем рост рабочих всего на 6,3 проц. по сравнению с октябрем.

ГОДОВОЙ ПЛАН ВЫПОЛНЕН НА 72 ПРОЦ.

Положительное влияние непрерывного производственного процесса сказывается на месячных темпах роста продукции и рабсилы. Перевод на непрерывку начал осуществляться у нас с декабря; с этого момента и наблюдается значительный под'ем продукции и рост рабочей силы, и по мере увеличения охвата промышленности непрерывным производством темпы эти нарастают.

Процесс этот особенно ярко выявляется в группе Б, где непрерывкой охвачено большее число отраслей.

В соответствии с нарастающими темпами развертывания производства осуществлялось и выполнение промфинплана, при чем в первом квартале выполнено 22,1 проц. годового задания, во втором квартале — 24,7 проц. и в третьем квартале — 25,2 проц. В итоге **же за 9 месяцев выполнение плана выразилось в размере 72 проц.;** по группе А — на 69,1 проц. и по группе Б—73,2 проц.

Следовательно, **промышленность в четвертом квартале должна выполнить 28 проц. плана, а для этого необходимо, чтобы каждый месяц четвертого квартала давал рост продукции по сравнению с июнем на 6,9 проц., а по сравнению с октябрем —на 32,8 проц.;** при этом группа А, чтобы покрыть прорывы первых трех кварталов, должна в четвертом квартале работать со значительно большим напряжением (на 45.1 проц. по сравнению с октябрем и на 25,9 проц.—июнем), чем за истекшие три квартала. Группа же Б выполняет годовой план даже при условии сохранения достигнутого в июне уровня в темпах.

Принимая во внимание, что выпуск продукции за 9 месяцев прошлого года составлял 71 проц. общего годового производства, а также учитывая значительный под'ем в июне, свидетельствующий о том, что промышленность вступила в борьбу за промфинплан, мы можем констатировать, что **в количественном отношении план по всей промышленности в целом будет выполнен при некотором перевыполнении по группе Б и недовыполнении по группе А.**

ГДЕ ИМЕЮТСЯ ПРОРЫВЫ

Если по всей промышленности в целом выполнение плана на протяжении 9 месяцев протекало успешно, то внутри промышленности имеют место значительные прорывы; **по ряду отраслей они могут быть еще ликвидированы в четвертом квартале при известном напряжении, а по некоторым отраслям уже определилась явная невозможность выполнения плана.** К первой группе относятся:

Лесопильное производство, давшее прорыв вследствие нерегулярного снабжения сырьем, запоздания с технической реконструкцией, дефектов в организации труда.

Обувное производство в Грузии—вследствие сырьевых затруднений.

Хлопчатобумажная промышленность Азербайджана—вследствие недостаточного технического руководства, низкой квалификации рабочих, перебоев в электроснабжении.

Ко второй группе относятся:

Цементная, которая недовыполнит план примерно на 20 проц. вследствие запоздания и дефективности технической реконструкции.

Карбидное производство Армении —вследствие запоздания в получении из заграницы оборудования для технической реконструкции.

Тифлисская камвольная фабрика— вследствие запоздания с пуском, необученности рабочих и слабого технического руководства.

ПРОИЗВОДИТЕЛЬНОСТЬ ТРУДА ВЫРОСЛА НА 19,8 ПРОЦ.

Наряду с достижениями в области количественных показателей, мы имеем определенные достижения и в области качественных показателей работы промышленности, хотя и не вполне соответствующие плановым заданиям.

Производительность труда за 9 месяцев по сравнению с тем же периодом прошлого года **дала рост на 19,8 проц.** при плановом задании повысить производительность труда на 23,2 проц. (по группе А—на 17,9 проц., а по группе Б—на 29,6 проц.).

Существенное отставание уровня производительности труда от плана отмечается по группе Б; по группе же А—производительность труда несколько превышает план.

Однако, если исключить из общего итога марганцевую промышленность, которая понижает общий показатель производительности труда, то рост производительности труда даст более высокие показатели:

	Рост	По плану
Вся промышл.	125,0	125,1
По группе А	131,6	118,6
По группе Б	118,3	129,6

В общем по всей промышленности в целом (без марганца) директива в области производительности труда выполняется при отставании по группе Б и превышении по группе А. Значительное недовыполнение плана по группе Б, об'ясняется, главным образом, **вовлечением в текстильную промышленность необученного кадра рабочей силы в довольно большом количестве.**

РОСТ ЗАРПЛАТЫ

В области же зарплаты мы имеем перевыполнение плана примерно на 2 проц.

Номинальная дневная зарплата рабочего за 8 месяцев истекшего года дает рост на 9 проц., при намечаемом плановом повышении на 7 проц.; вследствие этого **соотношение между уровнем производительности труда и зарплаты ухудшается,** что должно отрицательно повлиять на выполнение плана в области снижения себестоимости.

Однако, анализ помесячной динамики двух этих факторов обнаруживает здоровую тенденцию, наметившуюся в течение этого года в соотношениях между производительностью труда и зарплатой, что видно из следующих данных (в процентах к октябрю):

	Производ. труда	Зарплата
Октябрь	100,0	100,0
Ноябрь	103,5	100,7
Декабрь	106,0	100,3
Январь	113,5	103,8
Февраль	118,2	102,8
Март	117,9	104,8
Апрель	121,1	108,3
Май	132,2	109,7
Июнь	136,2	—

Кривая производительности труда на протяжении всех девяти месяцев неуклонно идет вверх и при том с прогрессирующим темпом, увеличиваясь к концу третьего квартала на 36,2 проц. против октября. В то же время зарплата хотя также растет, но значительно медленнее, при чем наиболее интенсивный рост зарплаты начинается со второго полугодия, увеличиваясь в мае на 9,7 проц. по сравнению с октябрем.

Эта вполне здоровая тенденция дает возможность к концу года ликвидировать образовавшийся разрыв в соотношениях между производительностью труда и зарплатой.

СНИЖЕНИЕ СЕБЕСТОИМОСТИ

Наиболее слабым участком в области выполнения плана является директива о снижении себестоимости продукции.

Нечеткость в плановом снабжении сырьем, ухудшение качества сырья, слабое административно - техническое руководство, отсутствие рационализаторских мероприятий в области техники производства, отсутствие стандартов и, наконец, разрыв между уровнем производительности труда и зарплатой являются основными факторами, препятствующими осуществлению плана снижения себестоимости.

За семь месяцев текущего года, по имеющимся данным в отношении 21 отрасли промышленности и при том, не полностью охватывающим все предприятия внутри отраслей, себестоимость дает снижение на 8,4 проц. при директиве снижения на 10,4 проц.

М. КЕЗЕЛИ.

СИЛОС—ДОЛЖЕН СТАТЬ БОЕВЫМ ПРАКТИЧЕСКИМ ЛОЗУНГОМ ДЕРЕВНИ

БЕЗ ПРОМЕДЛЕНИЯ ГОТОВЬТЕСЬ К СОЗДАНИЮ СИЛОСНЫХ УСТАНОВОК. — ЗАГОТАВЛИВАЙТЕ СТРОИТЕЛЬНЫЕ МАТЕРИАЛЫ, СОЗДАВАЙТЕ КАДРЫ СИЛОСНИКОВ, ИСПОЛЬЗУЙТЕ ОТХОДЫ ПОЛЕВОДСТВА И ОГОРОДНИЧЕСТВА ДЛЯ ПРЕВРАЩЕНИЯ ИХ В КОРМ ДЛЯ СКОТА.

УКРЕПЛЕНИЕМ КОРМОВОЙ БАЗЫ ПОМОЖЕМ БЫСТРЕЙШЕМУ РАЗВИТИЮ ЖИВОТНОВОДСТВА, РАЗРЕШИМ ПРОБЛЕМУ МОЛОКА, МЯСА, ЖИРОВ

Комсомол—в первые ряды похода за силос

Организован штаб силосного строительства

25 июля при Закнаркомаеме состоялось совещание по вопросу о строительстве силосных башен в ЗСФСР.

Представитель Союзколхозстроя тов. Ярославский в своем докладе остановился на проблеме кормовой базы для развития животноводства и отметил значение силосного строительства в условиях ЗСФСР.

В Закавказье в виде опыта предполагается **строительство 10 силосных башен вместимостью 300 тонн.** В случае удачного исхода опыта в 1930-31 году намечена организация **массового** строительства силосных башен.

На совещании постановили организовать при управлении животноводства Закнаркомзема постоянную комиссию по силосному строительству в составе т. т. **Элиашвили** (председатель), **Пирумова** (зам.), **Цивцивадзе и Сафарова** (Закселькозснаб), **Крышмовского и Канделаки** (Закселькозсоюз), **Якимова** («Скотовод»), **Вальтера** (Молживотноводсоюз Грузии). **Шувалова** (Наркомзем Грузии) и **Кагрманова** (ЗКК ВЛКСМ).

Этой комиссии предоставлено право кооптации необходимых работников и представителей заинтересованных организаций и предложено **немедленно приступить к организации работ по установке фундамента для башен.**

Кроме того, комиссии предложено заняться подготовкой всех материалов, необходимых для строительства башен в 1929-30 году, а для строительства их 1930-31 году поручено организовать **опытно-исследовательские работы** по изучению качества местных строительных материалов и степени их пригодности, обращая серьезное внимание на удешевление стоимости их.

Молживотноводсоюзу Грузии предложено представить в комиссию проект и смету постройки силосной каменной башни в Цихис-Дзири, которую из-за отсутствия средств он не мог пока построить.

Пока дальше инструкций не пошло

В Грузии к силосному строительству еще не приступили.

Молживотноводсоюз Грузии сообщает, что в Грузии в некоторых районах до 20 июля **никакого понятия о «силосе» не имели.**

Например, в Караязском районе силос это — новое слово для местных организаций. В этом направлении совершенно не тронута общественность. Ударная работа по обработке хлопка отвлекла внимание местных партийных и общественных организаций от проведения в жизнь директив о силосном строительстве. Кампания силосного строительства по Караязскому району начнется **не ранее 5 августа.** В районе Сагареджо силосное строительство ведется лучше. Местные организации с вопросом силосного строительства знакомы. Все агрономы района мобилизованы и прикреплены к пунктам для проведения раз'яснительной и практической работы, по заранее составленному плану.

Уже начата работа по исследованию почвенных условий на местах, где будут заложены фундаменты силосных ям, с применением, при постройке этих ям, разных систем. Ведется учет строительного материала для постройки силосных башен. Комсомольская организация Сагареджо в конце месяца организовывает субботники для закладки силосных ям, чтобы уже к концу уборки хлеба приступить к заполнению их отбросами разнородных культур и специально засеянной кукурузой. Силосные ямы будут заполняться и отбросами огородных овощей.

Очень плохо ведется силосное строительство в Западной Грузии, где местные партийные, профессиональные и общественные организации **совершенно незнакомы с этим вопросом.** Несмотря на то, что материал для силосования (кукурузная чала, огородные отбросы и др.) имеется в достаточном количестве, а недостаток зимнего корма для скота ощущается острее, чем в других районах, — **силосному строительству в Западной Грузии грозит срыв, если своевременно не будут приняты соответствующие меры.**

Силосное строительство по Грузии вообще запоздало из-за позднего получения директив, очень слабой подготовительной и раз'яснительной работы и позднего начала уборки урожая.

Молживотноводсоюзом разосланы инструкции на места с конкретными заданиями.

Ощущается большой недостаток цемента, так как почвенные условия во многих районах не дают возможности закладывать силосные ямы без цементирования внутри.

Райполеводсоюзы не принимают участия в силосном строительстве, считая, что эта работа должна быть проведена только райживотноводсоюзом. Такое отношение вызвано отсутствием руководства со стороны Полеводсоюза.

Полеводсоюз Грузии почти ничего не сделал по силосному строительству, ожидая указаний штаба силосного строительства. Недавно он мобилизовал трех агрономов для руководства работами по силосному строительству; они на-днях выедут на места.

Комсомол Грузии в походе за силос

Центральный комитет ЛКСМ Грузии несколько раз созывал совещания по вопросам силосного строительства, привлекая на эти совещания и профессорский состав.

Комсомольская организация, поднимая вопросы силосного строительства, **сумела вывести из состояния бездеятельности организации, которые должны ведать и непосредственно заниматься этим вопросом.**

При ЦК ЛКСМ организован штаб для широкого развертывания силосного строительства. Всем комсомольским комитетам даны директивы по этому вопросу и **каждая комсомольская организация должна дать в этом году одну силосную яму или траншею. Всего по линии комсомола штаб обещал дать 2 тысячи силосных установок.**

Прорабатывался вопрос об удешевлении силосных установок и решено в этом году в Восточной Грузии сооружить простые ямы, а в Западной Грузии — с облицовкой внутри цементом.

Работа комсомольской организации задерживается из-за того, что Закнаркомзем до сих пор не отпустил кредитов.

Силосный штаб совместно с Наркомаемом Грузии обращается ко всему трудовому крестьянству с призывом оказать всемерное содействие силосному строительству с использованием всего имеющегося на местах материала для силосования.

Комсомолом Грузии организуются курсы по подготовке кадров, куда будут приняты комсомольцы, колхозники и агрономические силы.

ЦК ЛКСМ Грузии мобилизует 15 активных комсомольцев для проведения двухнедельника силосования.

Отсутствие кредитов, силосорезов и стройматериалов тормозит ход работы силосного строительства.

С. ОДЕЛАУРИ (Кутаисск. округ). Полка в колхозе

МУГАНЬ В СКИРДАХ

(ОТ НАШЕГО СПЕЦИАЛЬНОГО КОРРЕСПОНДЕНТА)

I

Дело к осени. Пожелтела Мугань. Выцвела. Палящий зной стер пестрые краски размашистых степей. Быстро укладываются в прошлое трудоемкие июльские дни. Летняя страда на полях закончилась. Уместились километры янтарного хлеба в беспорядочные громады — скирды. Люди перешли с полей на широкие гумна. Молотьба в разгаре.

* * *

От Ленкорани до начала Муганских степей вез меня старик Евсей из села Привольного. Длинной, нудной однообразием дорогой не переставая жаловался Евсей на плохой урожай.

— Крепко обижены нынче хлеба наши. Супротив прошлых лет—собирать нечего. Колос тощий, сухой, даже в длину не вышел. Солома и та низкая, худосочная.

Евсей выжидающе замолчал.

— Отчего же плохи хлеба?

— Причин много... Перво-наперво с севом запоздали. Колхозы у нас везде пошли с осени. Колхозу надо, понятно, общую землю, а участки стали кроить поздно, под самое, почитай, рожество. Землемеров было по пальцам пересчитать. Вот и затянули разделы до заморозков. Пахать стали — земля потелая, вязкая, со снегом. Засеяли тоже с грехом пополам. От такого промедления хорошего урожая не жди. Засеяли много меньше прошлогоднего — семян не хватило. С весны взялся было хлеб в рост, густой такой пошел, высокий. Обрадовались, думали, авось не отзовется поздний сев. Оно бы, может, так и было, да только некстати ливни опять. Подоспело время налива колоса, тут бы сушь нужна, ан нет, дожди пошли да кряду день за днем целую неделю. Вымок весь колос, от того и тощий теперь. Прежде, бывало, с десятины по 70, а то и по 100 пудов брали, а нынче...

Евсей горестно отмахнулся от назойливо невеселых дум и опять помолчал со вздохом докончил:

...—Если придется на десятину 40 пудов—хорошо, только назрел ли.

Рассказ Евсея без черных прикрас —горькая правда.

Эт далекой пограничной Астары вплоть до хлебородного Астрахан-Базарского района по всем промежуточным селам запоздали в прошлом году и с запашкой и с севом. Над всеми просторами Ленкоранского округа прошли проливные дожди в период налива хлебов. Неурожай — общая беда ленкоранских зерновиков.

В прошлом году Ленкоранский округ дал 180,328 центнеров товарного хлеба. Нынче окружной план хлебозаготовок предусматривает выход хлеба в 164.753 центнера. Уже по разнице между этими цифрами можно судить о качестве нынешнего урожая. К тому же, если взять на учет то обстоятельство, что план товарного выхода хлеба дутый, то цифра 164.753 будет далека от фактического урожая. А то, что план дутый,—неоспоримо. Возьмем для примера самый крупный хлебный район—Астрахан-Базарский. Здесь сосредоточены зерновые массивы — села: Астрахановка, Андреевка, Приспиб, Привольное, Новоголовка, Шербачи, Уч-Тапа. Валовой урожай этого района составляет 95 проц. к валовому урожаю всего Ленкоранского округа. От Астрахан-Базара зависят судьбы хлебозаготовок.

Так вот, в Астрахан-Базарском районе плановые цифры товарного выхода хлеба взяты с потолка. План составлял райполеводсоюз, взявший за основу «средний» урожай 8-10 центнеров с 1 гектара. Не то райполеводсоюз исходил из состояния всхожести хлеба весной, до налива колоса, погубленного затем проливными дождями, не то он ориентировался на цифры прошлогоднего товарного выхода зерна — неведомо. Одно не подлежит сомнению — райполеводсоюз здорово просчитался в плане хлебозаготовок.

Фактически средний урожай в Астрахан-Базарском районе составляет не 8-10 центнеров с 1 га, а 4-5.5 центнера. Эта грубая ошибка при вычислении «среднего» урожая нашла свое отражение и в общеокружном хлебозаготовительном плане. Нелишне сказать, к чему приводит обычно подобная арифметика при выявлении «средних» показателей урожая. «Перво-наперво», как говорит Евсей, план хлебозаготовок становится нереальным, дутым.

Но, ведь, **этот** план утвержден центром, значит надо во чтобы то ни стало добиваться его стопроцентного выполнения, если не хочешь ударить лицом в грязь.

В астрахан-базарском райполеводсоюзе люди хитроумны. Не желая сознаваться в своей безграмотной ошибке (еще бы, стыдно ведь!), астрахан-базарцы спешно возятся теперь с составлением дополнительного плана «для себя». В этом плане «для себя» райполеводсоюз делает последние потуги к «закреплению успешного выполнения хлебозаготовительной кампании», наверстывая неурожай канцелярским усердием. Полеводсоюзовцы дали другу клятвенное обещание **разверстать** пор мы сдачи зерна на каждый колхоз, на каждый двор, потребовав при этом от хлеборобов безоговорочного выполнения сдаточных норм. Еще один из пунктов плана «для себя», правда, немаловажный, это—не дать частнику ни одного пуда хлеба нового урожая. Этими двумя основными пунктами «своего» плана заготовители решили ворочать, как мощными подсобными рычагами в деле стопроцентного выполнения хлебозаготовок. Но...

К вашему сведению, астрахан-базарские заготовители: на первый пункт вашего плана «для себя» у партии и правительства имеется **своя,** единая точка зрения, идущая, к великому сожалению, **вразрез** с вашими приемами в хлебозаготовках. Партия и советская власть дали определенную, четкую директиву: **«доведение плана хлебозаготовок до села ни в коем случае не должно вызвать никаких попыток разверстать поселенный план по отдельным бедняцко - середняцким хозяйствам».**

Вот. А вы, астрахан-базарские заготовители, собираясь разверстать поселенный план, вежливо выражаясь, перепрыгиваете установки партии и правительства. Итак, первый пунктик плана «для себя» неизбежно приведет к искривлению линии партии. Поэтому астрахан - базарскому дайрапарткому, «принципиально не возражающему» против хлебозаготовительных приемов райполеводства, то-есть против **нажима** на бедняка и середняка, не мешает вспомнить указания партии относительно всякого рода головотяпств...

Теперь о другом пункте плана «для себя»—не дать перекупщику ни одного пуда хлеба нового урожая. Хороший пункт, дельный. Только...

Не повременить ли вам, райполеводсоюзовцы, еще немного с хлебозаготовками. Ведь, всего лишь 25 процентов из намеченных вами 158.197 центнеров товарного хлеба ушло **на частный рынок.** В самом деле, поспите у себя в канцелярии на мягких грудах «входящих» и «исходящих» еще недельку или две. Авось за это время проворный частник успеет утянуть из-под носу у вас все остальные излишки хлеба. Правда, все излишки перекупщик, может быть, и не заберет, но новых 2-3 тысячи центнеров утекут от райполеводсоюза наверняка.

Утечка хлеба из Ленкоранского округа на частный рынок — занимательная и поучительная история. К ней стоит прислушаться, тем более, что в ней повинны не только полеводсоюзы, но и окружная и районные парторганизации вместе с окружным исполкомом и низовой его сетью.

* * *

Как надо проводить хлебозаготовки? Твердили это в десятках циркуляров и Ленкоранскому округу. Что, например, может быть понятнее и проще директивы: довести план хлебозаготовок до села и кулацкого двора. Это значит ознакомить колхозную и бедняцко - середняцкие массы единоличников с задачами хлебозаготовительной кампании. Это значит мобилизовать деревенскую общественность на борьбу за сохранение от частника хлебных излишков. Это, наконец, значит встретить во всеоружии вылазки классового врага, делающего в период хлебозаготовительной кампании очередную ставку на укрепление своих позиций. И несмотря на всю очевидную необходимость этой работы, ни одна партийно - советская организация Ленкоранского округа не озаботилась своевременным доведением плана хлебозаготовок до села, колхоза и двора. Больше того. До последних дней, когда на хлебном рынке фигура частника уже заслонила наших заготовителей, в Ленкорани медлили с подготовительной работой по хлебозаготовкам. Я помню, в Астрахан-Базаре только 15 июля, на расширенном пленуме районной комсомольской организации **впервые** был заслушан докл

БАТУМ. Строительство купальни «Динамо»

Будем готовы к обороне завоеваний Октября

Как мы сообщали, 25 июля в клубе им. Орджоникидзе зам. председателя совета ОСО-Авиахима СССР тов. **Семашко** выступил перед городским активом ОАХ с докладом о международном и внутреннем положении и о задачах ОАХ в связи с решением XVI с'езда ВКП (б).

Охарактеризовав международное положение, тов. Семашко подчеркнул те причины, в силу которых капиталистический мир со все возрастающей ненавистью смотрит на первое в мире государство трудящихся. Причины эти заключаются в том, что стало совершенно очевидно для всех: пятилетка не «пустая фантазия большевиков», но колоссальное, реальное дело социалистической стройки, которое, к тому же, осуществляется в более короткий, чем пятилетний, срок.

Отсюда и все возрастающая угроза войны со стороны империалистов.

На всем земном шаре существует только одно единственное правительство, которое не на словах, а на деле стремится к миру — это правительство СССР.

Но если империализм сделает попытку протянуть свою руку к СССР, то эта рука, без сомнения, будет отбита. Это блестяще уже доказала Дальневосточная армия, обуздавшая дерзость белогвардейцев, которые, под указку европейских империалистов, попытались было устроить военную провокацию на Дальнем Востоке.

Перед нами сейчас обширнейшие задачи и в области обороны и в деле мирного строительства. Поэтому Красную армию нужно окружить всемерным вниманием. Однако, дело не в одной только армии, дело обороноспособности страны требует, чтобы каждый трудящийся в любой момент мог взять в свои руки вместо молотка винтовку и встать на защиту Октября, а если понадобится, это должна сделать и женщина. Трудящаяся женщина плечом к плечу с мужчиной будет защищать свое социалистическое отечество. Она будет всемерно способствовать укреплению обороноспособности страны в тылу, защита которого так же важна, как и защита фронта.

Задача ОСО-Авиахима — подготовить трудящихся к обороне. ОСО-Авиахим имеет две особенности. Первая, особенность заключается в том, что ОАХ об'единяет громадное количество трудящихся. Вторая особенность — чрезвычайная разветвленность: члены ОАХ рассеяны повсюду — на всевозможных предприятиях, во всевозможных учреждениях и т. д. Поэтому ОАХ незаменим в хозяйственных и политических кампаниях. И ОАХ в проведении этих кампаний не был в последних рядах. Много сделано ОАХ и для обороны страны.

Однако, ОАХ еще недостаточно переключился «на рельсы военной работы», в то время, когда мы находимся в окружении военной опасности, когда каждый из нас сегодня держит молоток или стоит у своего станка, а завтра, может быть, будет вынужден взять винтовку в защиту пролетарского отечества. Не достаточно широко применяются в рядах членов ОАХ социалистическое соревнование и ударничество.

На-днях будет ознаменован день международной солидарности пролетариата — 1 августа. Надо внимательно подготовиться к этому дню. Проведение его будет экзаменом для организаций ОСО-Авиахима.

Предстоит также кампания по популяризации решений XVI с'езда ВКП (б), касающихся усиления работы по линии ОАХ.

Не проточный бассейн, а стоячее болото

Вопрос о санитарном состоянии верийской купальни, затронутый в «Заре Востока» (№ 196 от 24 июля), действительно должен быть немедленно поставлен на обсуждение в отделе здравоохранения исполкома.

Уже есть сообщения практикующих врачей о единичных случаях заболевания брюшным тифом среди купальщиков. А это грозит подлинной катастрофой, так как стоячая вода в купальне может стать рассадником тифозных и др. бактерий.

Широковещательные обещания постоянной циркуляции воды в бассейне и предварительных душей пока остаются обещаниями, — фактически, после наполнения бассейна, насосы отдыхают. В стоячем болоте барахтаются подчас сотни тел, среди которых много нечистоплотных и сомнительного здоровья лиц. Следует прибавить, что подростки и дети часами возятся в воде и, **за отсутствием уборных,** неминуемо отправляют свои естественные потребности тут же в бассейне.

Трагикомическая подробность: обычный вопрос купальщика. Теплая или холодная сегодня вода, — в верийской купальне звучит так: «Очень воняет сегодня вода»? Об этом спрашивают купальщиков и представители администрации купальни. Если, тем не менее, публика валом валит в бассейн, то это можно об'яснить громадной потребностью в купаньи, когда приходится закрывать глаза на все безобразия.

Сигнализируя об опасности в смысле развития тифозной эпидемии, надо сказать, что налицо уже ряд последствий неумеренного купанья и «лечения» солнцем. **Районные амбулатории отмечают ряд серьезных ожогов кожи у любителей «загара» и вспышку рецидивов малярии у неумеренных купальщиков.**

Необходимо в срочном порядке оборудовать бассейн обещанными душами, добиться постоянной подачи воды в бассейн и осуществить врачебный надзор за купальщиками. Иначе купанье в бассейне не может быть допущено с точки зрения гигиены.

Д-Р Я. КАМИНСКИЙ.

К международному красному дню

31 июля в Тифлисе будет проведена инсценировка воздушно-химической обороны. В инсценировке примут участие химические команды и кружки Осоавиахима.

31 июля и 1 августа во всех кинотеатрах Тифлиса будут демонстрироваться антимилитаристические фильмы.

СОВЕТСКИЙ СПЕЦИАЛИСТ — ЛИЦОМ К ПРОИЗВОДСТВУ

Бурный рост социалистической промышленности, переустройство сельского хозяйства, невиданный под'ем активности рабочего класса, нашедший выражение в новых формах организации труда, — все это заставляет инженерно-технических работников, преданных социалистическому строительству, теснее сомкнуться с рабочим классом.

Последний пленум ВМБИТ прошел под лозунгом:

— Инженерно-технические работники—лицом к производству и к рабочей общественности.

В Грузии, как говорили на III пленуме МБИТ, основная масса инженерно-технических работников, занятых на предприятиях, участвует в производственных совещаниях, помогает рабочим в развитии ударных темпов работы, но еще не все 100 проц. специалистов работают так. Много есть еще таких специалистов, которые относятся к своим обязанностям формально, есть группы инженерно-технических работников, которые неприязненно относятся к ударничеству и соц. соревнованию.

Слабо втягиваются инженерно-технические работники в профсоюзную и общественную работу. Одни — за недостатком времени, а другие считают, что «отзвонил» на предприятии и «с колокольни долой».

— Зачем нам профсоюзы, когда у нас есть Совнарком? — так заявляет один из видных специалистов.

Это сигнализирует о том, что некоторые слои специалистов даже не видят разницы между органами советской власти и массовыми организациями трудящихся, не разбираются в этих вопросах.

Самокритика среди инженерно-технических работников развита довольно слабо. До сих пор еще имеет приверженцев мнение, что,—мол, «неудобно» критиковать товарища по работе.

Соц. соревнование и ударничество еще не стали основным методом перестройки производственной работы инженерно-технических сил на предприятиях и всей общественной и профсоюзной работы среди инженеров и техников.

Наша промышленность имеет огромные достижения по количественным показателям, но качество продукции отстает. Это подчеркнул в своих решениях и XVI партийный с'езд. Инженерно-технические работники должны включиться в поход за качество, активно участвуя в соцсоревновании и ударничестве и ставя под огонь жестокой самокритики всех тех, кто еще не понял темпов эпохи, кто плетется в хвосте сегодняшнего дня.

Двойное дело

Весной этого года в семье рабочего 8 уч. службы пути на ст. Акстафа т. Айвазова случилось большое несчастье: рабочий того же участка Мамед Бала пытался растлить четырехлетнюю дочь Айвазова и заразил ее венерической болезнью.

Когда факт заражения ребенка был подтвержден тифлисским бактериологическим институтом, ж.-д. врач ст. Акстафа написал на имя одного из представителей следственных органов т. Степкина заявление о случившемся. Степкин, однако, никаких мер не принял и заявил отцу девочки, что у него есть «дела поважнее».

Рабочий Айвазов, горя жаждой вывести преступление на свежую воду, поехал в Казах. Следователь Кулиев лично никаких мер не предпринял, а передал дело начальнику казахской милиции Исрафиму. Тот, в свою очередь, передал дело своему деловоду, который тоже, не спеша, принялся за расследование.

Тем временем преступник скрылся. Милиция и следственные органы мер к розыску его никаких не приняли. Только недавно случайно это вопиющее дело обнаружил инспектор Гянджинск. окр. РКИ т. Чилингири. Делу дан, наконец, ход, на этот раз двойному делу—не только о надругательстве над ребенком, но и о преступно бюрократическом подходе ряда должностных лиц.

К ответственности привлекаются: нач. казахской милиции, следователь и его деловод. Отдельно разбирается дело Степкина, отказавшегося расследовать это дело. Секретарю ячейки и председателю об'явлен выговор за то, что они знали и обывательски молчали о всем случившемся.

Д.

Выполнены ли предложения

Началась проверка выполнения кооперацией предложений рабочих бригад, сделанных в результате массового смотра торгово-кооперативного аппарата в начале текущего года. В проверку вовлечено до 400 рабочих. К III союза прикрепляется определенный район и союз должен силами рабочих бригад провести в отведенном ему районе проверку.

Одновременно с проверкой кооперации решено обследовать и заготовительные организации, занимающиеся заготовкой зимних овощей и пров. Это обследование должно быть проведено силами рабочих бригад.

Дом книги в Тифлисе

«Сахелгами» растет чрезвычайно быстро. В 1929 году было продано книг более чем на 1 мил. рублей и писчебумажных принадлежностей — на 2½ мил. рублей. В продолжении же только первого квартала 1930 г., книг и писчебумажных принадлежностей «Сахелгами» продал на 869 тысяч рублей, тогда как за тот же квартал 1929 года оборот по этим товарам выразился в 484 тысячи рублей. Такой рост вызывает необходимость еще шире развернуть работу, чего нельзя осуществить в имеющемся в распоряжении «Сахелгами» помещении. Это побудило «Сахелгами» строить специальный «Дом книги», приурочив закладку фундамента к 10-летнему юбилею советской Грузии. СНК Грузии постройку разрешил и обязал представить в месячный срок смету и эскизный проект.

Разработка проекта поручена Закгоспроекту.

Дом будет пятиэтажный, в индустриальном стиле, со включением элементов грузинского стиля. «Сахелгами» из своих средств ассигновал в этом году 600 тысяч рублей. Дом книги будет выстроен на уг. ул. Ленина близ здания муниципального музея. Через две недели будут разрушены расположенные на этом участке растворы Еркоопа и начнутся земляные работы. Заявки на строительные материалы уже представлены в Промстройснаб. Дом будет закончен в 1931 году.

ФИЗКУЛЬТУРА

СТРЕЛКОВЫЕ СОСТЯЗАНИЯ

Союз охотников Грузии «Монкавшири» уделяет внимание подготовке к обороне страны населения и вовлечению рабочих масс в стрелковый спорт. С этой целью на стенде проводится стрельба по тарелочкам, что должно научить трудящихся владеть оружием, развить выдержку и меткость. Помимо стрельбы по тарелочкам, время от времени организуются стрелковые состязания, на которых лучшим стрелкам даются призы.

Стрельба по тарелочкам и состязания привлекли внимание трудящихся, и из их рядов выдвинулась группа первоклассных стрелков.

На 27 июля «Монкавшири» вновь назначены всегрузинские призовые состязания и стрельбе по тарелочкам из дробовых ружей. Намечены к розыгрышу 14 призов в двух состязаниях—групповых и индивидуальных. Состязания будут производиться на стенде в Дидубе. Начнутся состязания в 9 часов. Запись желающих участвовать в состязании будет производиться до начала состязаний.

МОСКВА — ТИФЛИС

Сегодня с московскими футболистами-пищевиками играет вторая сборная профсоюзов. 28 июля против гостей вторично выступает команда РЗ.

74 мил. руб. на социальное страхование трудящихся

Рост материального благосостояния и культурного уровня рабочего класса СССР находит свое отражение в бюджете социального страхования.

У нас в ЗСФСР сводный бюджет Главсоцстраха в 1930-31 году, в отличие от бюджета прошлых лет, охватит не только территориальные и транспортные (железнодорожные и водные) страхорганы. Ориентировочно число застрахованных должно увеличиться в будущем году на 16,9 проц. В абсолютных цифрах количество застрахованных вырастет с 441.472 чел. до 516.009 чел.

Доходная часть бюджета составлена в сумме 72.500.000 руб., т.-е. на 22,1 проц. выше, чем в текущем году. На одного застрахованного доход составляет 140 р. 82 коп., против 134 руб. 64 коп. в 1929-30 г. В расходной части бюджет сведен в сумме 74.302.000 руб.

В том числе сумма расходов на обеспечение при временной нетрудоспособности составит 18.541.000 руб.

Новостью в деле социального страхования является натурализация дополнительных видов соц. обеспечения. Сюда относится отпуск молока детям застрахованных.

На строительство молочных кухонь в крупных рабочих центрах намечено израсходовать 472.000 руб.

Свыше 1.000.000 руб. обойдется трудовое устройство инвалидов. Из этой суммы 500.000 руб. будет израсходовано на организацию закавказской трудовой колонии для инвалидов в Кахетии. На кооперирование инвалидов в бюджет включена сумма в 450.000 руб. Страхкассы берут на себя содержание детей инвалидов в школах, детдомах и т. д. Это обойдется 62.000 руб. Размер пенсии по старости намечено увеличить на 66 проц.

Ассигнования на борьбу с безработицей пойдут на перебазирование и переобучение безработных, на подготовку квалифицированной рабочей силы из безработных и подсобных рабочих в сумме 1.100.000 руб. На трудовые виды помощи безработным намечено израсходовать свыше 715.000 руб. На содержание застрахованных в домах отдыха будет затрачено 1.500.000 руб., в санаториях и на курортах—2.046.000 руб., на прочие виды профилактической помощи ассигнуется 1.198.000 руб. К категории последних относятся: экскурсии застрахованных, оздоровление детей, организация здравницы, водогрязелечение в местных санаториях, ассигнования на пионерские лагери, устройство лагерей молодежи, лечение костного туберкулеза у детей и др.

В текущем году на лечение одного застрахованного расходуется, в среднем, в год 30 р. 05 коп., на будущий год решено довести эту сумму до 34 руб. Всего же на лечение вместо 14.172.000 руб. в 1929-30 г. предположено израсходовать 18.613.000 руб.

Строительство и капитальный ремонт домов отдыха и санаториев обойдется в 2.721.000 руб. Эта сумма и включена в бюджет.

Бюджет Главсоцстраха ЗСФСР уже принят закавказским советом социального страхования, утвержден коллегией НКТ ЗСФСР и рассмотрен президиумом Закпрофсовета. В настоящее время он находится в Москве на рассмотрении высших органов социального страхования.

СПРАВОЧНЫЙ ОТДЕЛ

ИЗВЕЩЕНИЯ

Позже 2-х часов дня извещения не принимаются

★ **В распредотд. ЦК КП (б) Г** сегодня вызываются т.т. Патеюк С. (Зак. ВСНХ), Мрикотенко и Милин И. (Зак. ж. д.), Тевзадзе Б. и Чхартишвили А.

★ **В агитмассотд. ЦК КП (б) Г** 28 июля в 7 ч. в.—пвр. совещ. о состоянии и перспект. свиноводства в Грузии. Присут. т. т. Джугели, Джандиери, Шувалова, Гогоберидзе, Андроникова, Цимакуридзе, Перишвили, Романишвили, Ефремидзе, Ломтатидзе, Хундадзе (НКЗем), Цурина, Валынина (Союзмясо), Канделаки (Закскоз), Дендариани, Вальтера, Нижарадзе (Животноводсоюз), Апрамова (ТПУ), Эристова (Еркооп), Адикашвили, Джапаридзе, Орджоникидзе (Тифисполком), Сартания, Мшвениерадзе, Догонидзе (Колхозцентр), Гварамия, Гедеванишвили (Социквадрат), Моисишвили (Закплодоовощь), Будажашвили, Берберишвили (ЦК ЛКСМ), Джапаридзе (Наркомторг Грузии), Буадзе (СПСГ), Менабде, Самадашвили (с.-х. банк Грузии), Пирумова, Войкова (Зак. НКЗем), Бучидзе (Госплан) и представ. ред «З. В.», «Комунисти», «Коллективизация», «Ахал. Комунисти», «Муша» и «Пролетарий» обязат.

★ **В горрайкоме ТОК КП (б) Г** (Исполкомская, 7) сегодня в 7 ч. в.—совещание секретарей яч. КП и ЛКСМ совм. с председ. франц. ФЗМК, комсодов, ЦП союзов и правл. клубов. Вызываются: секретари яч. КП и ЛКСМ 1, 2, 3 и 5 типографий, литографии полиграфтреста, мебельной фабрики, Тамзы, пожарной команды, ТУЭС, шелкоткацкой ф-ки, НКФ Грузии, Закнкф, Городправа, строит., Шелкотреста, Цекашвири, телефона, кирпичных заводов, Закклопкома, Жилсоюза, пуговичной фабрики, пивзавода, Еркоопа, Госмедторга, Винсоюза, «Чай-Грузии», Заксоюза, Закнкзема, коммун. банка, ТОИК, «Ахалмшени», Госбанка, НКЗема Грузии, Закгосстраха, Зак. и Груз. сельхозбанка; председ. франц. ЦП союзов: совторгсл., печатников, медсантруд, пищевкус, нарпит, строит., нарсвязи, землес, председ. фракций правл. клубов печатников, медсантруд, совторгслуж., рабис, нарсвязи, нарпит, работпрос.

★ **В здании судебных установлений** сегодня в 7 ч. в.—общее собрание членов кол. защиты.

★ **Профком ЗИИПС** отправляет экскурсантов в Батум 27 июля. Сбор на вокзале в 6 ч. веч.

ОТКРЫТА ПОДПИСКА НА АВГУСТ и до конца года НА ГАЗЕТУ „ЗАРЯ ВОСТОКА“

ГАЗЕТА ВЫХОДИТ НЕПРЕРЫВНО

Подписная плата 1 р. в месяц.

Подписка принимается: в главной конторе издательства „ЗАРЯ ВОСТОКА“ (Руставели, 36); всеми иногородними экспедициями издательства; почтово-телеграфными конторами ЗСФСР; киосками „Союзпечати“ и специальными уполномоченными, снабжен. соответств. удостоверениями.

3942

Театры Госнарпрома

Летний ЭТЕРИ (сад госоперы) Начало 1 сеанса в 9 ч. 15 мин. Американская комедия **ШУМНЫЕ СОСЕДИ** Св. пр. Ватинская тайга С 28-VII „РАДИ РЕБЕНКА

Летний АПОЛЛО (сад Дарбази) Начало 1 сеанса в 9 ч. 15 мин. 2-я неделя **НОЧНОЙ КРИК** Сверх программы **ТУРКСИБ** С 28-VII постановка продлена

СПАРТАК (б. Арфасто) Начало 1 сеанса в 7 ч. Возобновляется постановкой **Арсен Джорджиашвили** Св. пр. Олимпиада искусств. С 2-VII постановка продлена

Летний кино **ПАЛАС** Нач. 1 с. в 7 ч. 30 м. 3622 Новая загранничная фильма **3 ДЖИГА 3** Режиссер Рихард Эйберг. Оператор Генрих Гертнер

Клуб медсантруда бывш. СТЕЛЛА. **ВОСКРЕСЕНЬЕ, 27 июля, ПРОЩАЛЬНЫЙ КОНЦЕРТ** премьера М. Тбил. Большого театра **А. Н. СЕДОВА** арт. гос. госоперы **Е. В. ДОБРОВОЛЬСКОЙ** сопр. худ. **Б. М. БОЯРСКОГО** (рояль) при участии солистов госоперы **ЭМИЛЯ КАПЕЛЬНИЦКОГО** (виолонч.) и **В. А. ЗАСОДИМСКОГО** (скрипка) Нач. в 9 ч. 30 м. Концерт состоится при всяк. пог.

В программе: 4001 2-1 Рубинштейн—ром. Демона „Не плачь дитя“ Бойто—баллада из оп. „Мефистофель“ Вагнер—романс из оп. „Тангейзер“ Мусоргский—сц. из оп. „Борис Годунов“ Верди—ария из оп. „Дон Карлос“ **исп. А. Н. Седомов.** Бемберг—индусская песня в сопр. виолонч. **исп. Седомов—Капельницкий** Дель...—ария из оп. „Бразильская жемчужина“ Ардити—итальянский вальс в сопр. флейты исп. **Добровольская-Засодимский** Алябьев—„Соловей“ Верди—„Травиата“ Делиб—„Лакме“ исп. Добровольская и др. № 4

АЗНЕФТЬ ПРЕДЛАГАЕТ

в качестве строительного материала

оставшиеся от постройки телефонной линии в количестве около

1200 шт. АКАЦИЕВЫЕ СТОЛБЫ

длиной около 8½ метров, толщиной в верхнем отрубе около 14 сант., находящ. на ст. Зак. ж. д.

За справками обращаться в Тифлисск. представительство Азнефти, Исполкомск., 1, тел. № 8-41 4012 3—1

ЗАОЧНЫЕ ГОСКУРСЫ СОНО

(Москва, Сретенка 4)

Вновь открыт прием на заочные курсы по фабр.-заводскому счетоводству и калькуляции.

Срок обучения от 3 до 6 месяцев. Стоимость обучения—18 р. По окончании выдается свидетельство. Проспект высылается по получении 10-копеечной марки. Письма напр.: Москва, почтамт, почтовый ящик № 849. 3985

ОТДЕЛ ДОСТРОЙКИ НЕФТЕПРОВОДА УНВ АЗНЕФТИ ОБ'ЯВЛЯЕТ,

что вследствие окончания строительных работ и ликвидации дел строительных контор по сооружению перекачивающих станций нефтепровода в **ДОЛЛЯРЕ, МИНГЕЧАУРЕ и ПОЙЛИ** всякого рода претензии учреждений и лиц будут принимаиться строительными конторами в **ДОЛЛЯРЕ, МИНГЕЧАУРЕ и ПОЙЛИ ДО 1-го АВГУСТА 1930 года.**

После 1-го августа 1930 г. **никакие претензии** ОДН УНВ Азнефти **приниматься НЕ БУДУТ.**

4020 **Отдел достройки нефтепровода УНВ Азнефти.**

Преподавательница с многол. практ. готов. за все группы девятилет. по всем предм. взросл. и детей. Подготовка во все уч. зав. уроки русск. яз. кавказцам **Пушкинская ул., 11,** от 11 ч. дня до 8 ч. веч. 3955 10-1

Преподаватель с многол. практ. готовит по всем предметам трудовых школ за все группы, в рабфак и техн. Чугуетская (б. Палисевича), 20, в подъезд. 3996 5—1

УРОКИ КРОЙКИ И ШИТЬЯ на груз. и русск. яз. **БОЛГАРСКОЙ** Ул. Калинина (Николаевск.) 83 1760 20-9

ВЫСШУЮ МАТЕМАТ., ФИЗИКУ (по Мих. и Зилову) аналит. механ. преп. инж. С. Л. Черепанов, гоголевск. Вокзальная, 9 3801 25—

ПИСАТЬ красиво научу, исправляю почерк в короткий срок. Ул. Кецховели (б. Лорис-Меликовская), 4, кв. 2 3942 3-3

ВЫСШ. МАТЕМАТИКУ интегр. и дифф. исчисл., аналит. геометр., элем. матем. и физику. Подгот. в вуз и др. учебн. завед **А. З. САЕНКО,** ул. Камо, 105 12—1 3968

ОКОНЧ. УНИВЕРСИТЕТ дает уроки по высшей **МАТЕМАТИКЕ, ФИЗИКЕ,** ХИМИИ и готовит в вузы. Коммунальная (б. Воронц.) ул., № 9 кв. 16, ход с Крепости пер., верх. этаж, с 7-9 ч. веч. 3975 14-1

К. Г. ДЕНФЕР препод. института иностр. яз. дает уроки немецкого яз. (практ., разг. язык, осн. граммат., лит.). Орбелиан. туп. (прод. Колубанск.), № 3, 8-10 и 1-5 ч. в. 3991

Доступ. и точное исполнен. БЮРО „ПОЛИГЛОТ“. Пушкинская, № 6, принимает переписку на пишущ. маш. на всех 30—1 языках. 3891

Петр, Леван, Нина и Лена Агниашвили извещают товарищей, родных и знакомых о смерти любимой матери **ВАРВАРЫ (МАРИИ) ЕВСТАФЬЕВНЫ АГНИАШВИЛИ,** Похороны в понедельник, 28 июля, в сел. Сагарджо (Гаре-Кахетия) в 4 часа дня. 4018

АНГЛИЧАНКА очень опытная **ДАЕТ УРОКИ** Анастасьевская, 8, во дворе. 12—2 и 5—8 час. вечера. 4006

КОМНАТА нужна приезжим одиноким. Плата по согл. Можно за год вперед или на других услов. Плехан. пр., 141, кв. д-ра Бокерия, с 4 до 7 в. 4013

НУЖНА ДОМРАБОТНИЦА на выезд в Кахетию. Спр.: Кенховели, 4, кв. 2, Кокиев—3—3 лова 3985

УТЕРЯНА домовая кн. дома по улице Дортел, № 22, в Гянджеи. Считать недействит. 4021

УТЕРЯНА круглая печать х. з. команды № полка войск ЗГПУ. Считать недействит. 4019

КУПЛЮ ДОМ от 3-х до 5-ти комн. ценой от 5-ти до 8-ми тыс. руб. Без макл. Сообщите письм. Тифлис, востребовать. Хабиа. 3967 3—3

ОБМЕНЯЮ КОМНАТУ в 14 м. на 2 или 1 больш. в районе 3 или 5 комис. Желат. на Вере. Кипиановская, № 11, Каландадзе.

ПРОДАЮТСЯ буфет, верк. шкаф, шифоньерка, орехов. гардероб и обеден. серина на 12 перс. Ул. Эристов-Хонтария (б. Аргуновская), дом № 32, кв. Чейшвили 4868

ПРОДАЮТСЯ комод, этажерка, ломберный стол, зеркало. Ул. Саатнова (б. Католическая), Архиан. пер. 12. Вид. можно от 4-х ч. в. 4014

НУЖНА 1 больш. или 2 средн. комн., желат. в центре города, временно на срок 6 мес., с полной гарантией освобожд. в срок. Справляться по телеф. 22-47, от 9 до 3 ч. 3-1 4005

Нижеслед. документы (утерянные и похищенные) **считать недействительными**

Хлебн. кн. и расч. кн. Ивана Датуашвили
Профкн. землес Михаила Тер-Григория
Уд. личн. и профкн. металлист. Петра Павлова
Хлебн. кн. и Еркооп. кн. Есения Федоровой
Кн. пенс. Осаны Кузановой
Метр. свид. Георгия Рафаэловича
Еркооп. кн. Николоса Чохонелидзе
Еркооп. кн. Гаврегана Мелик сетова
Хлебн. кн. Антона Хубаева
Расч. кн. Ивана Штаненко
Уд. личн. выд. Киев. машиностроит. института Андрея Ковальского
Воен.-уч. кн. Теофана Монаева
Профкн. строит. Александра Студенникова
Пропуск Мотеса № 147 Павла Логачева
Хлебн. кн. Армениака Чирикана
Профкн. медсантруд Виталия Металникова
Партбил. и рабкооп. кн. Еремы Барсегяна
Воен.-уч. кн. и рабкооп. кн. Владимира Тавартхиладзе
Рабкооп. кн. Симона Овчесяна
Пропуск № 40 в здание Дворца Елены Полторацкой
Хлебн кн и расч. кн. Ивана Датуашвили
Канд. бил. ВКП(б) № 2831 Тамары Джугели
Хлебн. кн. Владимира Сегеда
Кн. ЗакВПО Анны Константиновой
Воен.-уч. кн. Карпа Остапчука
Еркооп. кн. Ашхен Есаян
Хлеб. кн. Аршалуйса Саносяна
Уд. личн. профкн. СТС и три ломб. кв. Александра Мардашова
Еркооп. кн. Арама Восканяна
Хлебн. кн. Пелагеи Аливнович
Профкн. СТС Иосифа Климашевского
Хлебн. кн. Антона Косый
Хлебн. кн. Тиграна Мавуяна
Хлебн. кн. Васо Закташвили
Еркооп. кн. Арама Сафарова
Еркооп. кн и хлебн. кн. Виктора Манвелидзе
Профкн. землес, расч. кн., уд. личн. и спр. о работе в Азнефти Баро Давелия
Еркооп. кн и свид. о браке Марии Авваленишвили
Справка боржомск. приюта Маргариты Тутаевой
Воен.-уч. кн., расч. кн. и спр. о членстве в колхозе Аршавира Казарина
Хлебн. кн. Пелагеи Ецеко
Метр. свид. Юрия Макшеева
Кн. Гянджн. ЦРК Исмаила Джафар-оглы
Кн. Гянджн. ЦРК Али Алиева
Хлебн. кн. Ноах Курбан-оглы
Хлебн. кн. Гатиа Али-заде
Хлебн. кн. Аршака Хачатурова
Хлебн. кн. Аршака Хачатурова
Хлебн. кн. Касума Гасан-заде
Хлебн. кн. и профкн. текстил. Сурхая Аскерова
Хлебн. кн. Смиляновой Марии Григорьевны
Хлеб. кн. Василия Кондратова
Профкн. землес Авата Зейналова
Профкн. нарпит и расч. кн. Астхик Т-Аракеловой
Профкн. рабис. кн. Бак. ЦРК и расч. кн. Бекяккиши Зейналы
Воен.-уч. кн. Кондрата Константинова
Воен.-уч. кн., чл. бил. МОПР и чл. бил. ОСОАвиахима Николая Казанцева
Уд. личн. уд. о сл. и расч. кн. Асан Мамед-оглы
Уд. личн. Марии Кривовой
Уд. личн. Ханум Рафи-заде
Уд. личн. Ольги Коколи
Уд. личн., год. военн. бил. и провиз. бил. Ивана Манджиц

Члены кооп. т-ва „МОТОР“ сухумского отделения извещают о смерти старого члена т-ва **Ивана Михайловича КУЗНЕЧИНА** Вынос тела сегодня, в 5 часов вечера, из кв. по пр. Плеханова, 97, на Кукийское кладбище 4007

Члены кооп. т-ва „МОТОР“ тифлисского отделения извещают о смерти старого члена т-ва **Ивана Михайловича КУЗНЕЧИНА** Вынос тела сегодня, в 5 часов вечера, из кв. по пр. Плеханова, 97, на Кукийское кладбище 4009

Члены кооп. т-ва „МОТОР“ владикавказского отделения извещают о смерти старого члена т-ва **Ивана Михайловича КУЗНЕЧИНА** Вынос тела сегодня, в 5 часов вечера, из кв. по пр. Плеханова, 97, на Кукийское кладбище 4008

Члены кооп. т-ва „МОТОР“ цнорис-цхальск. и закатальск. отделений извещают о смерти старого члена т-ва **Ивана Михайловича КУЗНЕЧИНА** Вынос тела сегодня, в 5 часов вечера, из кв. по пр. Плеханова, 97, на Кукийское кладбище 4010

С.С.Р.А. АКЦИОНЕРНОЕ ОБЩЕСТВО „АРМЕНКНИГА“

ЗАКЛЮЧИТЕЛЬНЫЙ БАЛАНС НА 1-ое ЯНВАРЯ 1930 ГОДА

АКТИВ

НАИМЕНОВАНИЕ СТАТЕЙ	СУММА Частная	СУММА Общая
Имущество		
1. Инвентарь и оборудование	—	21017—80
Участие в других предприятиях		
1. Акции и паи	—	10540—00
Товары		
1. Товары на складе и в магазинах	—	465029—63
Денежные средства		
1. Касса в т/сч. и пер. в пути	—	38221—66
Ценные бумаги (запасного капитала)	—	7900—00
Векселя и документы к получению		
1. Векселя в портфеле	217174—76	
2. „ учтенные	59736—44	
3. „ наложенные платежи	3330—43	280241—63
Дебиторы		
1. Покупатели	47648—89	
2. Поставщики	38009—62	
3. Прочие дебиторы	39058—29	
4. Рабочие и служащие	843—99	125560—79
Подотчетные суммы		4032—86
Расходы будущих лет	—	13158—63
БАЛАНС..	—	962703—

ПАССИВ

НАИМЕНОВАНИЕ СТАТЕЙ	СУММА Частная	СУММА Общая
Капиталы		
1. Акционерный капитал	255675—55	
2. Запасный „	7907—50	263582—85
Фонды		
1. Фонд улучшения быта рабочих и служащих	—	3963—65
Резервы		
1. Погашение имущества	5177—20	
2. На уценку товаров	95906—23	101083—43
Банки		
1. Банки по учету векселей	59736—44	
2. „ под векселя	10000—00	69736—44
Векселя выданные	—	398190—00
Кредиторы		
1. Покупатели	4034—42	
2. Поставщики	22913—38	
3. Прочие кредиторы	35413—07	62360—87
Депоненты	—	7786—59
Результаты		
Прибыль за отчетный год	—	56069—17
БАЛАНС..	—	962703—00

ЗАБАЛАНСОВЫЕ СТАТЬИ

Товары комиссионные	—	584727—76	Комитенты	—	584727—76
Векселедержатели по обеспечению	—	10000—00	Гарантийные векселя выданные	—	10000—00
Итого за балансом	—	594727—76	Итого за балансом	—	594727—76
ВСЕГО.	—	1557430—76	ВСЕГО.	—	1557430—76

СЧЕТ ПРИБЫЛЕЙ И УБЫТКОВ

УБЫТОК

Убыток		
1. Торговые расходы	164303—91	
2. Проценты уплаченные	28895—18	
3. Разные расходы	9778—68	
4. Отчисления в резерв на уценку товаров	32042—66	235020—43
Прибыль за отчетный год	—	56069—17
БАЛАНС..	—	291089—60
Распределение прибыли		
1. В подоходный налог	11213—80	
2. В фонд улучш. быта рабоч. и служащ.	5046—19	
3. В запасный капитал	8971—00	
4. Дивидент пайщикам	30838—18	56069—17

ПРИБЫЛЬ

1. Прибыль от реализации	274032—01	
2. Проценты полученные	16144—32	
3. Разные доходы	913—27	291089—60
БАЛАНС..	—	291089—60

Председатель Правления Н. Макинц.
Главный бухгалтер З. М. Шахназарян.

Настоящий баланс рассмотрен балансовой комиссией и утвержден на заседании Междуведомственной Комиссии по рассмотрению балансов от 14 июля 1930 года и разрешен к опубликованию.

По БАКУ и его промысловым районам

МОНОПОЛЬНОЕ ПРАВО РАСПРОСТРАНЕНИЯ изданий „ЗАРИ ВОСТОКА“

—газет: „Заря Востока“, „Молодой Рабочий“, журналов: „На рубеже Востока“, „За советскую физкультуру“—

ПЕРЕДАНО газетному отделу бакинской окружной почтово-тел. к-ры

ПОДПИСКА НА ВСЕ ИЗДАНИЯ НА АВГУСТ МЕСЯЦ принимается в газетном отделе бакинской почтово-телеграфной конторы, во всех почтово-телеграфных предприятиях Баку и районов, всеми письмоносцами и специальными уполномоченными, снабженными удостоверениями газетного отдела бакинской почтово-телеграфной конторы

Очередные взносы по подписке с приложением собрания сочинений В. И. ЛЕНИНА вносить в газетный отдел бакинской почтовой конторы.

ГОСУДАРСТВЕННОЕ ИЗДАТЕЛЬСТВО С.С.Р. АРМЕНИИ

ЗАКЛЮЧИТЕЛЬНЫЙ БАЛАНС НА 1-ое ЯНВАРЯ 1930 ГОДА

АКТИВ

НАИМЕНОВАНИЕ СТАТЕЙ	СУММА Частная	СУММА Общая
I. Имущество.		
1. Машины и типографское оборудование	108254—69	
2. Хозяйственный инвентарь	10237—38	118492—07
II. Материалы		
3. Бумага	22737—81	
4. Материалы разные	7363—05	30100—86
III. Рукописи и рисунки		
5. Рукописи и рисунки		20068—31
IV. Незаконченное производство		
6. Издания в производстве	9644—06	
7. Производство типографии	16331—96	25976—02
V. Товары и готовые изделия		
8. Издания собственные	7066—01	
9. Издания собствен., передан. на комиссию	269409—01	276475—02
VI. Денежные средства		
10. Касса	765—45	
11. Текущие счета	9163—64	9