Пролетарии всех стран, соединяйтесь!

ЗАРЯ ВОСТОКА

Год издания 10-й

ОРГАН ЗАККРАЙКОМА ВКП (б) И ЦИК ЗСФСР

Пятница, 12 июня 1931 г. № 159 (2321)

СЕГОДНЯ В НОМЕРЕ

ЗАГРАНИЦЕЙ: Чрезвычайный декрет Брюнинга.

ТРУДЯЩИЕСЯ ЗСФСР В КРАТЧАЙШИЙ СРОК РЕАЛИЗУЮТ НОВЫЙ ЗАЕМ.

АРМЕНПЕМЗА ЗА 6 ИЮНЯ ВЫПОЛНИЛА дневной план с превышением на 39,5 проц.

В ЗСФСР ЗАСЕЯНО 1.143.759 ГА—75,9 проц.

ДОБИТЬСЯ РЕШИТЕЛЬНОГО ПЕРЕЛОМА В ОБРАБОТКЕ ХЛОПКА — постановление коллегии Зак. НКЗема и правления Зак. Колхозцентра.

СТАТЬИ: ПЕРЕДОВАЯ — «Под знаком революционного под'ема». Т. Г. — «Тквибульские организации еще не перестроились». А. ТЕРВАРТАНОВ—«По-большевистски перестроиться лицом к цеху, к бригаде».

ТРУДЯЩИЕСЯ ЗАКАВКАЗЬЯ В КРАТЧАЙШИЙ СРОК РЕАЛИЗУЮТ НОВЫЙ ЗАЕМ

Подхватывайте пример батумских грузчиков

Долг профсоюзов—возглавить энтузиазм масс

НИ ОДНОГО ТРУДЯЩЕГОСЯ БЕЗ ОБЛИГАЦИЙ ЗАЙМА РЕШАЮЩЕГО ГОДА. (ИЗ ОБРАЩЕНИЯ ЗАК. ПРОФСОВЕТА КО ВСЕМ ПРОФОРГАНИЗАЦИЯМ ЗАКАВКАЗЬЯ).

В третьем решающем году пятилетки, — говорится в обращении, — мы завершаем построение фундамента социалистической экономики. Ряд отраслей промышленности, вслед за нефтяной, заканчивает уже в этом году свой пятилетний план. Вступают в строй 518 новых социалистических фабрик и заводов, 1040 машинно-тракторных станций.

«Наша страна, где социалистический сектор занял абсолютно преобладающую роль в народном хозяйстве, вступила в период развернутого социалистического наступления — в период социализма».

«Выполнение плана в области коллективизации дает абсолютный перевес социалистических элементов над индивидуальным сектором в деревне, упрочить смычку рабочего класса с трудящимися массами крестьянства» (Декабр. пленум ЦК и ЦКК ВКП (б).

Ставка вредителей всех мастей — интервентов на срыв социалистической стройки бита. На угрозу интервенции рабочий класс и все трудящиеся ответят еще большим сплочением вокруг коммунистической партии, под'емом трудового энтузиазма и твердой решимостью дело социалистического наступления довести до окончательной победы.

Все наши успехи свидетельствуют о блестящих победах ленинской генеральной линии партии, осуществляемой в борьбе против классовых врагов и их агентов—правых и «левых» оппортунистов.

Успешная реализация предыдущих займов среди трудящихся показала огромное доверие и поддержку широких рабочих масс советскому государству в деле социалистической индустриализации страны.

Выполнение народно - хозяйственного плана третьего, решающего года пятилетки требует вложения огромных средств в хозяйственное и культурное строительство.

С этой целью, по предложению наиболее передовых отрядов рабочего класса (Макеевка, ростовский Сельмаш) и выпущен заем третьего решающего года пятилетки.

В отличие от прежних займов теперь значительно увеличиваются средства, отпускаемые от сумм реализации займа на усиление местных бюджетов: 30 процентов в сельский и сверх того 20 проц. в районный бюджет. В городской бюджет от сумм займа, размещенного среди рабочих и служащих, 15 проц., а от сумм займа размещенного среди остального городского населения, — до 50 проц.

Эти средства будут тратиться на культурно - просветительное строительство промышленных и сельских районов.

Заем выпускается двух видов: беспроцентно-беспроигрышный, каждая облигация которого в течение срока займа обязательно выигрывает и процентный выпуск, весь доход по которому будет выплачиваться в виде процентов по купонам. **Значительная сумма пойдет на премирование заводов, фабрик, отдельных комиссий содействия и организаций за успешное выполнение реализации займов** (в этом году на премирование по ЗСФСР отпущено около 300 тыс. рублей).

Данная для Закавказья контрольная цифра размещения нового займа в размере 66 мил. руб. требует наиболее высоких темпов и мобилизации всей советской общественности, в первую очередь профсоюзных масс.

Огромный опыт реализации займов, имеющийся в профорганизациях Закавказья, должен быть целиком использован на успешное размещение займа среди рабочих и служащих. Методами соревнования и активного вовлечения ударников профсоюзы должны добиться более лучших успехов, чем мы имели в прошлые годы.

В этих целях профсоюзы обязаны всемерно оживить работу комиссий содействия и института общественных инструкторов.

Профсоюзы должны уделить большое внимание сельскому сектору, где растущие колхозы являются надежной опорой для проведения успешной реализации займа среди всего крестьянского трудящегося населения.

Среди членов профсоюзов должен быть выброшен лозунг: **«Ни одного трудящегося без облигаций займа решающего года пятилетки».** Месячный заработок рабочих и служащих и пятинедельный заработок лиц высоко - оплачиваемых должен пойти на помощь стремящемуся социализму.

Раньше всех

БАТУМ. Батумские грузчики начали подписку на заем «Третьего решающего года пятилетки» еще накануне его выпуска.

Сейчас уже поступил первый взнос — 500 руб.

Не позже 15 августа

Кампания по размещению займа «Третьего решающего года пятилетки» на предприятиях должна быть закончена в течение 10, максимум 20 дней июня. Когда начать оплату подписки — это дело коллектива. Первый взнос может быть удержан из заработной платы, выдаваемой после проведения подписки, но во всяком случае, **не позже 15 августа.**

Трудящиеся Армении горячо откликнулись

ЭРИВАНЬ. Выпуск займа «третьего решающего года» встречен среди трудящихся Армении с большим энтузиазмом. Проводятся подписка по крупнейшим предприятиям (Лентекстиль, Аллавердский комбинат, Арменпемза и др.).

15 июня закончить оплату облигаций займа «Пятилетка в четыре года»

Закпрофсовет, Зак. НКФ и республиканские совпрофы предложили всем профессиональным и хозяйственным организациям немедленно ликвидировать числящуюся за ними задолженность по взносам за заем «Пятилетка в 4 года». Срок последнего взноса установлен 15 июня. (ЗТА).

Комсомол, будь передовиком

ЦК ЛКСМГ дал задание всем комсомольским организациям Грузии — досрочно оформить подписку на новый заем; практической комсомольской работой осуществить подлинное шефство над сберкассами, которые в этой кампании займа играют организующую роль.

Как это выполнить — дан ряд практических указаний.

Боевое задание профсоюзам

Совпроф Грузии обратился ко всем фабзавместкомам и членам профсоюзов с призывом добиться перевыполнения контрольных цифр по займу «Третьего решающего года».

Всего по Грузии надо собрать 27.300.000 руб. Вся кампания займа должна проводиться новыми методами общественной работы (соцсоревнованием, ударничеством, выставлением встречных цифр).

Основными лозунгами профработников должны явиться: «охват всех рабочих и служащих займом решающего года», «месячное жалование в заем» (а по высокооплачиваемым группам—«пятинедельный и полуторамесячный заработок!»).

Фабзавместкомы должны: обеспечить своевременный созыв общих собраний рабочих и служащих, полностью вовлечь рабочих и служащих в кампанию, широко популяризировать новый заем на страницах стенгазет, срочно выделить общественных инструкторов, произвести перевыборы бездействующих комсодов.

Под знаком революционного под'ема

Германская буржуазия задыхается в тисках жестокого экономического кризиса и невыносимых репарационных платежей. За пять лет (с сентября 1924 г. по август 1929 г.) Германия уплатила по плану Дауэса свыше 8 миллиардов золотых марок. По плану Юнга в концу 1930 г. было уже уплачено свыше 2,5 миллиардов. Ежемесячно Германия уплачивает репараций и процентов по внешним долгам свыше 242 мил. золотых марок. Всю тяжесть репарационного бремени и все издержки экономического кризиса германская буржуазия перекладывает на трудящиеся массы. Финансовый капитал пытается преодолеть кризис, беспощадно сокращая производство, немилосердно выбрасывая рабочих на улицу, ведя свирепое наступление на зарплату рабочих, сокращая расходы на социальные нужды.

Второй чрезвычайный декрет германского правительства является ярким примером того, как «буржуазия с величайшим ожесточением обрушивается на рабочий класс и трудящиеся массы, стремясь с помощью мер экономического грабежа переложить на плечи трудящихся все последствия кризиса» (из решений XI пленума ИККИ).

Издание чрезвычайного декрета находится в прямой и непосредственной связи с закрывшимся на днях в Лейпциге с'ездом германской социал - демократической партии. Правительство Брюнинга, являющееся правительством проведения фашистской диктатуры, как известно, задержало опубликование декрета до окончания социал-фашистского с'езда. Оно выжидало верноподданнической декларации социал-демократических «вождей», чтобы с новой силой обрушиться на трудящиеся массы. На лейпцигском с'езде социал - демократия полностью оправдала свою роль главной социальной опоры буржуазии. Социал - фашизм прилагает нечеловеческие усилия, чтобы спасти капитализм и самого себя. Официальный докладчик и на лейпцигском с'езде Тарнов в качестве генеральной задачи социал - фашизма в нынешний период выставил следующее положение: «Мы, — заявил он, — должны быть врачем, который должен лечить капитализм».

Процесс падения социал - демократии идет невероятно быстрым темпом.

Капиталистические хозяева предъявляют все большие требования своим социал - демократическим слугам. В осуществление этих требований социал-фашизм повседневно в теории и на практике помогает германскому капитализму в его фашистском наступлении на рабочий класс, и на революционные организации. Лживо противопоставляя фашизм буржуазной «демократии», т. е. противопоставляя парламентскую форму диктатуры буржуазии ее открыто-фашистским формам, выставляя теорию так называемого «меньшего зла», социал - демократия стремится отвлечь массы от основных вопросов классовой борьбы и повернуть их к пустым спорам о форме их собственного угнетения, к вопросам какая форма буржуазной диктатуры «хуже» или «лучше» для них: парламентская (брюнинговская) или внепарламентская (гитлеровская). Таким образом социал-фашисты пытаются одновременно «оправдать» поддержку ими правительства Брюнинга—правительства невиданной социальной реакции.

Новое наступление капитала вызвало в трудящихся массах неслыханное озлобление и возмущение и усилило их готовность к революционной борьбе. В ряде городов германский пролетариат вышел на улицу протестовать против грабительского декрета. Произошли кровопролитные столкновения с вооруженными силами буржуазии. На улицах Гамбурга были воздвигнуты баррикады, полиция разоружала безоружных демонстрантов. В Руре и на Рейне, в Баварии и Саксонии революционные рабочие продемонстрировали свою готовность к борьбе.

«Брюнинг имеет в своем распоряжении пушки и винтовки, — пишет орган германской компартии, «Роте фане».—Мы же имеем за собой народ, который огромными, с каждым днем все более растущими, массами собирается вокруг красного знамени народной революции». Громадная популярность лозунга «народной революции», выдвинутого германской компартией, как синоним революции пролетарской, показывает, что в данных конкретных условиях, когда в Германии происходят огромные классовые сдвиги, КПГ хотя еще и не завоевала большинства рабочего класса, но становится уже партией миллионов угнетенных и эксплоатируемых трудящихся масс Германии. Задача завоевания большинства рабочего класса теснейшим образом связана с задачей завоевания союзников пролетариата. Противопоставляя систему социализма в СССР системе загнивающего капитализма, германская компартия указывает массам революционный выход из кризиса. Она осуществляет самостоятельное руководство классовыми боями. «Наиболее опасной социальной опорой врагов революции в период приближающейся революционной развязки являются социал-предательские партии» (Сталин. «Новый этап»). Поэтому компартия в своей революционной борьбе и придает первостепенное значение разгрому массового базиса социал--демократии.

Под ударами кризиса и революционного под'ема трещит прогнивающее здание социал - фашизма. Исполненные смелым духом революционно-наступательной борьбы против капиталистического строя трудящиеся массы Германии становятся под боевые знамена компартии на борьбу против диктатуры буржуазии, за победу социалистической революции.

Программа нищеты и голода в действии

РАЗОРЯЯ РАЗОРЕННЫХ, ГРАБЯ ОГРАБЛЕННЫХ, ГЕРМАНСКАЯ БУРЖУАЗИЯ ПЕРЕКЛАДЫВАЕТ ВСЕ ТЯГОТЫ ЭКОНОМИЧЕСКОГО КРИЗИСА НА ПЛЕЧИ ТРУДЯЩИХСЯ

Боевой мобилизацией широких масс на основе единого фронта снизу компартия отвечает на грабительские акты фашиствующей буржуазии

В СССР насчитывается свыше миллиона детей, занятых в производстве. Сюда не входят дети, занятые в сельском хозяйстве, на сезонных работах и дети моложе 10 лет. Хотя во многих штатах имеется закон, воспрещающий детский труд, закон этот фактически не выполняется. Труд детей оплачивается значительно ниже труда взрослых, и поэтому выгодно предпринимателям. На снимке:—мальчик-газетчик спит на лестнице вокзала в Бостоне.

ХИЩНЫЙ ЛИК КАПИТАЛА

БЕРЛИН, 10. (ЗТА). Корреспондент «Известий» из Берлина сообщает:

«Несмотря на то, что широкие массы были в известной степени подготовлены к новому чрезвычайному декрету, все же этот документ, занимающий 35 печатных страниц, произвел ошеломляющее впечатление. Можно сказать, что **со времени окончания войны ни один акт германского правительства не произвел на массы такого впечатления,** как последний чрезвычайный декрет. Газеты называют этот декрет историческим документом, показывающим, что классовые отношения в Германии обострились до крайности. Даже левобуржуазная печать констатирует необычайный недостаток справедливости в распределении финансовых тягот. Правительство само признает, что «экономия» 700 миллионов марок проведена почти исключительно за счет урезки ассигнований на социальные нужды. Согласно декрету, **проводится пятипроцентное сокращение ставок пособий. Кроме того, пособия по страхованию вовсе не будут выдаваться женам безработных, их детям и подросткам.**

Вводится ряд ограничительных мер по отношению к безработным-сезонникам, удлиняются сроки, которые должны пройти с момента потери работы до момента получения права на пособие; властям предоставляются более широкие полномочия по проведению принудительного труда и т. д. Наконец, декрет уполномачивает главное управление по страхованию от безработицы в случае новой угрозы дефицита подвергнуть дальнейшему снижению ставки пособий, сократить продолжительность их выдачи и повысить отчисления в страховой фонд. Львиная доля платежей по новому «кризисному налогу» падает на рабочих и служащих, которые в среднем платят втрое больше, чем все прочие категории плательщиков налогов. В то же время **декрет не уменьшил размеров крупных пенсий.**

Социальная жестокость нового декрета проявляется, впрочем, также в прекращении обратной выплаты лицам, ставшим безработными, излишних начислений за прошлые годы к налогу на зарплату. За последние годы четырем миллионам безработных, таким образом, была возвращена сумма в 80 миллионов марок.

Возврат излишних начислений и налогам на имущества будет продолжаться. Классово - враждебный трудящимся характер нового декрета особенно подчеркивается тем, что **тем же декретом предоставляется ряд значительных льгот и выгод владельцам промышленных предприятий.** Так, **шахтовладельцы освобождаются от внесения своей доли в фонд страхования от безработицы, а отчисления с зарплаты горняков сохраняются. Взносы шахтовладельцев в фонд страхования рабочих будут покрыты из госбюджета. Металлургия и другие отрасли промышленности получают субсидии в размере 151 миллиона из поступлений по «кризисному налогу».** Кроме того, тяжелая индустрия получает заказы на сумму в 200 миллионов марок от управления железных дорог, которым **предоставляется государственная субсидия.**

В отношении продолжительности рабочего дня на предприятиях больших концернов и трестов сохраняется старый порядок. Декрет идет навстречу пожеланиям социал-демократии и реформистских профсоюзов, вводя сорокачасовую неделю на всех государственных предприятиях. Эта мера, которая должна «послужить примером», жестоко бьет по интересам трудящихся. Работающие на государственных предприятиях не только потеряют часть доходов, вследствие общего сокращения зарплаты, но и вследствие снижения их общего заработка в результате сокращения продолжительности рабочей недели.

Весьма недвусмысленно звучат намеки декрета на предполагающееся в будущем «ослабление пут», препятствующих развитию хозяйства. Под этим следует понимать **готовность правительства ликвидировать существующую систему тарифных договоров между рабочими и капиталистами.**

Вся печать, включая отчасти и правительственную, относится скептически к имеющемуся в правительственном воззвании и сопровождающему декрет заявлению, что этот декрет является последней мерой подобного рода. Газеты единодушны в том, что и эта «новая жертва», вероятно, окажется бесполезной. Печать опасается, что ближайшим последствием нового декрета будет дальнейшее усиление крайних партий. Газеты усматривают уступку правительства правому лагерю в том, что выражение «репарации» впервые заменено в официальном документе словами «контрибуционные требования».

НЕСЛЫХАННОЕ НАСТУПЛЕНИЕ НА РАБОЧИЙ КЛАСС

БЕРЛИН, 10. (ЗТА). Чрезвычайный декрет вызвал глубочайшее недовольство в самых широких слоях трудящихся. Несмотря на запрещение демонстраций и уличных выступлений рабочих, под давлением масс политические партии, включая и правительственные, не решаются выступать в защиту декрета, протест против которого поступают отовсюду.

Реформистский профсоюз рабочих государственных и коммунальных учреждений в резолюции заявляет, что декрет — **неслыханное в истории рабочего законодательства наступление на рабочий класс.** Декрет сокращает зарплату низших категорий рабочих и служащих госучреждений Берлина во многих случаях на 16 марок в неделю. Характерно, что сокращение жалованья госслужащим, получающим 220 марок в месяц, составляет 8,2 проц., а получающим 1.000 марок—только 6,2 проц.

Союз германских государственных служащих, находящийся под влиянием «государственной партии», также высказался против декрета и требует созыва рейхстага. Такое же решение приняла руководимая «левыми» социал-демократическая организация во Франкфурте на Майне.

МОШЕННИЧЕСКИЕ ТРЮКИ СОЦИАЛ-ФАШИСТСКИХ ПРИСПЕШНИКОВ

БЕРЛИН, 10. (ЗТА). Чтобы замаскировать свою ответственность за чрезвычайный декрет правительства, все без исключения буржуазные партии, включая и социал-демократов, **прибегают к мошенническим трюкам,** подчеркивая недовольство отдельными мероприятиями, **отнюдь не отвергая, однако, декрета в целом.**

10 июня состоится заседание президиума рейхстага и лидеров фракций для обсуждения предложения комфракции о созыве рейхстага. Буржуазные партии, в том числе и социал-демократия, обещают голосовать против предложения комфракции, если правительство не внесет некоторых изменений в декрет. Как передают, **Брюнинг категорически против изменения декрета.**

«Роте фане» заявляет, что трюки союзников Брюнинга не помогут. Сегодняшнее голосование покажет, кто враг народа.

СОЦИАЛ - ПОЛИЦЕЙСКИЕ—ВЕРНАЯ ОПОРА БРЮНИНГА

БЕРЛИН, 10. (ЗТА). Президент рейхстага социал-демократ **Лебе** в передовице в **«Форвертсе»** предостерегает социал-демократических рабочих от иллюзий, будто отказ социал-демократов от поддержки правительства Брюнинга облегчит тяжелое бремя, лежащее на трудящихся массах Германии. Лебе указывает, что в случае падения Брюнинга нужда широких масс будет еще более углублена пришедшим к власти новым правительством. Статья Лебе показывает, что **социал-демократическая фракция рейхстага останется верной опорой правительства Брюнинга.**

«БРЮНИНГ ИМЕЕТ ПУШКИ И ВИНТОВКИ, МЫ ЖЕ — НАРОД»

БЕРЛИН, 10. (ЗТА). Под заголовком **«Чрезвычайный декрет д"лжен быть уничтожен, если народ хочет жить» «Роте фане»** пишет: «Острастное озлобление, возмущенный протест и горячая готовность к борьбе явятся ответом на этот неслыханный декрет. Сокращая зарплату, **промышленники сами дают правительству лозунг для нового наступления на условия труда рабочего класса.** Во главе социальной реакции, во главе врагов пролетариата стоит правительство Брюнинга. Брюнинг уже сейчас, после Лондона, об'явил о новых законопроектах голода, о новых чрезвычайных декретах. Мы призываем к страстному противодействию против генеральной атаки Брюнинга, против его похода, против трудящихся, к борьбе за труд, хлеб и свободу.

Брюнинг имеет в своем распоряжении пушки и винтовки. Мы же имеем за собой народ, который огромными, с каждым днем все более растущими, массами собирается вокруг красного знамени народной революции».

ПОКОНЧИТЬ С ПОЗОРНЫМ ОТСТАВАНИЕМ В СЕВЕ

План превысили

КАРАКЛИС, 11. (ЗТА). НА 5 ИЮНЯ В СИСИАНСКОМ РАЙОНЕ ЗАСЕЯНО 8.056 ГА — 102,5 ПРОЦ ПЛАНА НАРКОМЗЕМА. 40 КУЛАЦКИХ ХОЗЯЙСТВ ПРЕДАНЫ СУДУ ЗА ЗЛОСТНОЕ НЕВЫПОЛНЕНИЕ ПЛАНА СЕВА. ОКОНЧАТЕЛЬНО УСТАНОВЛЕНО, ЧТО ОТ ПОСЛЕДНИХ ЗАМОРОЗКОВ СОВЕРШЕННО НЕ ПОСТРАДАЛИ ХЛЕБНЫЕ ПОСЕВЫ; КАРТОФЕЛЬ ПОСТРАДАЛ НЕЗНАЧИТЕЛЬНО. СЕВ ПРОДОЛЖАЕТСЯ.

Выгрузка борон для колхозов Армении

В ЗСФСР засеяно 1.143.759 га—75,9 проц.

СВОДКА ЗАК. НКЗ О ХОДЕ СЕВА НА 5 ИЮНЯ

	АСФР		ССРА		ССРГ		ЗСФСР	
	Га	В проц.	Га	В проц.	Га	В проц.	Га	В проц.
Пшеница	8811	60,6	114401	79,4	45704	86,7	168916	80,0
Ячмень	15575	97,3	77736	103,4	62833	91,7	156144	97,9
Кукуруза	3076	37,5	234	26	297665	73,0	300975	72,2
Чалтык	9786	32,4	—	—	527	175,7	10313	33,8
Бобовые	10666	77,9	732	29,3	5253	105,1	16651	78,5
Овес	2552	85,1	1844	46,1	1513	84,1	5909	54,7
Просо	4197	139,9	124	53,0	4289	107,2	8910	114,2
Рожь-полба	2787	—	14418	103,0	3713	67,5	20918	107,3
Рами	—	—	—	—	506	50,6	506	50,3
Проч. зерн.	—	—	904	301,3	570	50,7	1474	113,4
Нераспред.	4791	—	—	—	16435	—	21226	—
Итого зерновых	**62241**	**68,7**	**210693**	**87,2**	**439008**	**80,2**	**711942**	**80,9**
Хлопок	214884	104,8	26560	106,2	21649	108,2	263093	105,2
Табак	341	25,1	206	7,8	2519	9,7	3066	10,2
Кенаф и канат.	6550	107,0	—	—	3439	87,6	9989	99,4
Соя	5447	274,4	158	—	30309	60,6	35914	69,1
Лен	2154	269,3	4201	34,4	903	64,5	7258	50,4
Подсолнух	1355	123,2	395	98,8	4545	126,8	6295	123,4
Арахис	361	180,5	2	—	1178	130,9	1541	140,1
Рами	8	16,0	—	—	433	72,1	441	68,0
Сахарн. свекла	—	—	606	86,6	1126	102,4	1732	96,2
Клещевина	1057	528,5	—	—	—	—	1057	528,5
Конопля	922	115,0	79	79,0	6	2,0	1007	83,3
Кунжут	1516	303,2	—	—	—	—	1516	303,2
Проч. технич.	302	6,1	237	118,5	544	24,7	1083	14,8
Нераспр.	—	—	—	—	480	—	480	—
Итого технич.	**234897**	**101,3**	**32444**	**78,3**	**67131**	**52,8**	**334472**	**83,5**
Картофель	9522	50,1	9957	49,8	15497	77,5	34976	59,3
Огороды	6999	70,0	1751	38,9	13550	75,3	22300	68,6
Бахчи	4928	32,7	70	5,0	2055	102,7	7053	38,2
Корм. корн.	713	14,3	533	10,7	1007	25,2	2253	16,1
Травы сеян.	6284	25,4	5478	33,2	12034	38,0	23796	32,6
Прошлых лет	527	—	1599	—	—	—	2175	—
Посевы на силос	648	15,4	535	10,7	633	15,8	1816	13,7
Проч. яровые	—	—	133	—	—	—	133	—
Не распред.	—	—	—	—	2843	—	2843	—
Всего яровых	**326808**	**80,2**	**263193**	**77,7**	**553758**	**72,9**	**1143759**	**75,9**

ПОЛНОСТЬЮ ЛИКВИДИРОВАТЬ САРАНЧУ

УНИЧТОЖАЮТСЯ ПОСЛЕДНИЕ РАЗРОЗНЕННЫЕ КУЛИГИ

ДАШБУРУН, 11. (По телеграфу). Только-что прибыли с обследования саранчевых районов. Обследование совпало с приездом комиссии ЦК КП (б) Азербайджана, в составе т.т. Касумова, Канца, Сеид-Бейли. Их приезд вызван прорывом в Имишлинском районе, допустившем окрыление саранчи, в результате чего имеются значительные потравы как в Мильском совхозе, так и карадонлинских посевов хлопка.

Комиссия пробудет два-три дня.

Количество потрав выясняется особой комиссией.

Положение остальных районов Азербайджана и Персидской Мугани в данное время удовлетворительное. Все залежи по всему фронту в основном ликвидированы. Добиваются последние разрозненные кулиги.

Недочеты посева, невсходы, недосев хлопка пытаются отнести за счет саранчевых потрав.

По сей день лета со стороны Персидской Мугани не наблюдается.

Вчера прибыло из Баку 28 вагонов сухих материалов, которые распределены. Прилагается максимум энергии и возможности для окончательной ликвидации саранчи.

Виновных в допуске прорыва в Имишлинском районе предаем суду.

ЖГЕНТИ. ИБРАГИМОВ.

ФАКТЫ БЕЗОТВЕТСТВЕННОСТИ В БОРЬБЕ С САРАНЧЕЙ

БАКУ, 11. (ЗТА). В результате безответственного отношения со стороны районных и центральных организаций к борьбе с саранчей в районе Мильского совхоза, налетевшая из Имишлинского района саранча уничтожила до 4.500 га хлопковых посевов. Между тем, на основании последних сведений с мест в Баку полагали, что вся саранча уничтожена.

На место выехала комиссия Нарконсобза.

12 июня, в 7 часов вечера, в летнем клубе им. тов. Сталина (бывш. клуб металлистов), Плехановский пр., состоится

очередной четвертый пленум Тифсовета Р.-К. и Кр.-арм. депутатов 8-го созыва

совместно с привлеченным в секционную работу рабочим активом. Порядок дня: 1) бюджет на 1931 год; 2) о благоустройстве города.

ПРЕЗИДИУМ ТИФСОВЕТА.

2465 2—2

Крохи с господского стола

В ЧЕККЕРСЕ ГЕРМАНИИ ОБЕЩАН ЧАСТИЧНЫЙ МОРАТОРИЙ

ЛОНДОН, 10. (ЗТА). Корреспондент «Известий» из Лондона пишет:

«Комментарии английской печати сходятся на том, что беседы, происходившие в Чеккерсе, могут привести к положительным результатам лишь в случае благоприятной позиции Соединенных штатов. Газеты указывают, что облегчение репарационного бремени Германии возможно **только при одновременном облегчении финансового положения ее кредиторов, в особенности Великобритании, которая покрывает свои платежи по военному долгу Америке из репарационных сумм, получаемых от Германии.** Газеты отмечают, что Англия сама имеет бюджетный дефицит в 23 млн. фунтов. Королевская комиссия предлагает сильно сократить расходы по страхованию от безработицы. На эти заявления английских газет американская печать отвечает, что британскому правительству следовало бы пересмотреть свои собственные внутренние и военные долги.

Как известно, лейбористское правительство как раз наоборот пошло на увеличение дефицита бюджета, чтобы выплачивать более крупные суммы английских держателей военных облигаций.

По словам **«Дейли Телеграф»**, в Чеккерсе сошлись на том, чтобы Германии был предоставлен частичный мораторий. «Условные» годичные взносы предусмотрены планом Юнга (около 50 млн. фунтов) в продолжение трех лет. Соединенные штаты в свою очередь должны делать соответствующую уступку кредиторам Германии, соглашаясь на приостановку, причитающихся Америке платежей военного долга. Для устранения дефицита, который образовался бы в американском бюджете, американское правительство должно ежегодно выпускать заем в 50 миллионов фунтов. Взносы в фонд погашения этих займов и уплата процентов по ним должны быть гарантированы Германией или совместно с заинтересованными европейскими государствами.

Вашингтонские корреспонденты английских газет высказывают предположение, что САСШ, может быть **изменят свою точку зрения о том, что военные долги не находятся в связи с репарациями,** но на всякое предложение пересмотреть вопрос о военных долгах—САСШ укажут, что при обсуждении этого вопроса следует обсудить и вопрос о крупных затратах европейских государств на вооружения.

Вашингтонский корреспондент **«Таймс»** отмечает, что в американских правительственных кругах придерживаются именно такой позиции».

Вести отовсюду

★ «Дейли Уоркер» сообщает, что в Колумбии (южная Каролина) казнен на электрическом стуле 18-летний негр Норман Блекли за то, что, защищаясь, он убил конвойного, начавшего на него. (ЗТА).

★ Как сообщают из Кантона, там 29 мая казнено 4 коммуниста, в том числе 2 женщины. (ЗТА).

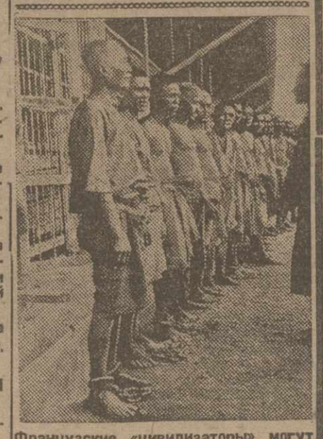

Французские «цивилизаторы» могут гордиться своим новым «достижением»—тюрьмой в Сизме (в этом «независимом» государстве, как известно, юстиция фактически направляется французами). По сообщениям буржуазных газет, заключенные «только закованы в кандалы» и занимаются «полезным трудом», т. е. принудительным. На снимке — проверка заключенных перед посылкой их на принудительные работы

ИЮНЬ—ударный МЕСЯЧНИК ЛИКВИДАЦИИ ПРОРЫВОВ

Боевыми темпами в оставшиеся дни июня покроем долг предыдущих декад

12-й ДЕНЬ МЕСЯЧНИКА	
Нефть	**10 мая всеми промыслами Азнефти добыто 36.532 тонны—87 проц. суточного задания**
Уголь	**За первую пятидневку июня в Тквибульских копях добыто 1.509 тонн угля; месячный план добычи выполнен только на 7,4 проц.**
Серный колчедан	**На Чирагидзорских рудниках в течение мая добыто 2.112 тонн серного колчедана, месячный план выполнен на 70,4 проц.**
Пемза	**За 6 июня дневной план по добыче пемзы выполнен Арменпемзой с превышением на 39,5 процента**

БАКУ. Ленинский район. 3 промысел. Ударники Хаматулла Мовтук, Насим Джалил и Буданян меняют трубы

На прорыве в Шамлугских рудниках

Почему образовался прорыв

Постановления ЗКК ВКП (б) и ПК КП (б) А всколыхнули всю партийную, комсомольскую и профсоюзную массу шамлугских рудников. Постановления обсуждены на всех цеховых, общепартийных и рудничных собраниях.

Шамлугские рудники не так давно шли впереди всех. За первый квартал выполнили план по добыче на 100,5 проц., но в апреле дали прорыв: не додали 700 тонн, а в мае —2.600 тонн.

Причины прорыва: неповоротливость, расхлябанность и халатное отношение к делу некоторой части низшего технического персонала; слабое руководство администрации рудников; неумелое использование рабочей силы; недостаточность рабсилы и совершенно неудовлетворительное руководство комбината.

Местные партийные, профессиональные и комсомольские организации не сумели возглавить инициативу рабочих.

Нужно отметить, что ЦК ЛКСМА и местный райком ЛКСМА не взялись по - большевистски за выполнение решений ЗКК ВКП (б).

Несмотря на все указания, правление кооператива «Горняк» и по сей день палец о палец не ударило, чтобы улучшить рабочее питание.

Жилищное строительство идет черепашьими темпами. Строительный отдел комбината абсолютно не интересуется и не руководит работой.

С 21 по 31 мая организовано 17 общественных буксиров, в которых приняло участие 200 человек.

Выделены специально 2 забоя под названием «бесперрывный поток руды», где будут работать общественные буксиры и организовываться субботники.

В настоящее время работают бригады по выявлению результатов соц. соревнования и ударничества и по проверке выполнения решений производственных совещаний. Одновременно будет проводиться перезаключение договоров. Для постоянного наблюдения за ходом соц. соревнования и ударничества выделено 2 работника.

План за июнь месяц по бурению доведен до станка. План по добыче руды за июнь — 5.320 тонн — вполне реален и выполним. В настоящее время ведутся усиленные работы в 3 смены по очистке пустой породы и остальные подготовительные работы с тем, чтобы с 10 июня все забои работали с полной нагрузкой.

Все ответственные работники прикреплены к отдельным участкам работ для помощи администрации и организациям.

Ежедневно в клубе и на видных местах на специально вывешенных досках сообщается о дневном выполнении плана.

Для сбора предложений рабочих вывешены специальные ящики. Материалы ежедневно собираются и на следующий день сообщается рабочим о результатах. Над прогульщиками организуются агитсуды. Организован «штаб по ликвидации прорыва», составлен календарный план работ. По районам организованы «посты по ликвидации прорыва». Приняты все меры к устранению внутренних неполадок.

Комсомол, являющийся шефом медной промышленности, немедленно должен выполнить свои обязательства по снабжению рабочей силой.

Дирекция комбината и его отделы должны взяться за действительное конкретное руководство рудниками.

РКИ должна немедленно начать чистку аппарата комбината.

Правление кооператива «Горняк» должно положить конец халатности, безответственности и неповоротливости и взяться за действительное улучшение рабочего снабжения и общественного питания.

Райкомы партии и комсомола должны вплотную повернуться лицом к производству и взяться за действительное руководство и организацию, по - большевистски возглавить инициативу и энтузиазм рабочих масс.

НКТруда и Колхозцентр обязаны немедленно приступить к вербовке рабочих.

Бригадир ЦК КП (б) А САРКИСЯН.

На промыслах Азнефти

7 и 8 июня добыча нефти снова несколько поднялась. Соответственно выполнено 88,2 и 88,4 проц. дневного задания.

Следует ожидать повышения темпов добычи, особенно в Сураханах, где на днях закончены бурением две глубокие скважины, которые будут пущены в эксплоатацию 13 июня. По остальным ударным буровым в этом районе работы идут без опоздания, до 15 июня будет пущено в эксплоатацию до 8 скважин.

Однако, темпы продолжают оставаться неудовлетворительными. Есть возможность более быстрого под'ема добычи за счет проведения ряда четких технических мероприятий. Аппарат Азнефти недостаточно внимателен ко всем возможностям увеличения добычи.

Перевыполняют промфинплан

ЭРИВАНЬ, 11. (ЗТА). Оперативная сводка выполнения планов за первую пятидневку июня: Кожпром — 113,2 проц., карбидный завод — 100 проц., шелкомотальная фабрика — 100, Швейпром — 145,7, Эргэс — 77 проц.

ПЕРЕЙТИ ОТ БОЛТОВНИ К ДЕЛУ

«Со дня открытия тифлисской суконной фабрики (с 1 января 1930 г.) через нее прошло около 3.400 рабочих и служащих при штате в 1256 чел. Такая большая текучесть рабсилы об'ясняется следующими причинами.

При первом наборе рабочих попало много случайного элемента. Не выдержав фабричного режима, они начали оставлять фабрику уже через месяц. За полгода с фабрики ушло около 600 человек. Оставило фабрику из-за учебы около 25 проц. Около 40 проц. рабочих имеют связь с деревней

МТС — ведущее звено в борьбе за хлопок

НА ОСНОВЕ МАССОВОЙ РАБОТЫ, СОЦСОРЕВНОВАНИЯ И УДАРНИЧЕСТВА УКРЕПИТЬ СВОИ РЯДЫ

Мобилизовать и привести в боевую готовность все технические средства

КРЕПЧЕ СВЯЗАТЬСЯ С КОЛХОЗАМИ, ПРАКТИЧЕСКИ ПОМОГАТЬ И РУКОВОДИТЬ ИМИ

Добиться решительного перелома в обработке хлопка

ПОСТАНОВЛЕНИЕ КОЛЛЕГИИ ЗАКНАРКОМЗЕМА И ПРАВЛЕНИЯ ЗАККОЛХОЗЦЕНТРА ОТ 9 ИЮНЯ 1931 Г.

1. Констатировать, что большинство районов Закавказья не выполнило директивы Заккрайкома ВКП (б) от 12 мая с. г. о своевременном проведении обработочной кампании и прополочные работы протекают недопустимо медленно, как это видно из следующих данных по районам:

	Прополото	В % %
Агджабединский	2.500	20
Акстафинский	5.120	61
Али-Байрамлинский	4.091	19
Бардинский	7.736	67
Карадонлинский	—	—
Касум-Измайловск.	8.120	69
Кюрдамирский	1.491	15
Лякский	1.046	6
Норашенский	4.205	67
Пушкинский	309	4
Сабир-Абадский	—	—
Сальянский	4.195	31
Тертерский	7.007	70
Уджарский	3.150	15
Дольярский	7.010	86
Карягинский	2.500	71
Нахичеванский	2.375	87
ИТОГО по АССР	**60.857**	**31**
Вагаршапатский	5.640	80
Сардарабадский	1.000	10
Улуханлинский	2.298	38
Давалинский	100	6
ИТОГО по ССРА:	**9.038**	**35**
Борчалинский	7.223	83
Караязский	2.796	82
Лагодехский	618	39
ИТОГО по ССРГ:	**10.637**	**79**
ВСЕГО по ЗСФСР:	**80.532**	**35**

2. Основной причиной отставаний и прорывов в обработочной кампании является непроведение в жизнь решений VI с'езда об организации труда в колхозах на началах сдельщины, о чем своевременно сигнализировали Наркомзем и Колхозцентр ЗСФСР в своем постановлении от 2 июня 1931 г., и слабая массовая работа по раз'яснению решений Закрайкома от 12 мая об обработочной кампании.

3. Отмечая столь недопустимое отставание ряда хлопковых районов в деле прополочно - обработочной кампании, указать наркомземам и колхозцентрам республик на непринятие ими своевременных и решительных мер для создания перелома в работе и подтягиванию отстающих районов.

4. Председателям Сабирабадского, Агдашского, Пушкинского, Али-Байрамлинского, Курдукулинского райколхозсоюзов, зав. зем. отделам, директорам МТС тех же районов за слабое проведение прополочной кампании об'явить выговор.

5. Для усиления работ на местах командировать в АССР члена правления Закколхозцентра тов. Ярославского и представителя правления Колхозцентра ССРА тов. Садовникова, предложив в кратчайший срок проверить ход работы и помочь отстающим районам.

6. Предложить наркомземам и колхозцентрам Грузии и Армении не позже 12 июня командировать членов правления и членов коллегии в отстающие хлопковые районы для проведения всех мероприятий, намеченных по прополочной кампании, и практического руководства работой по выполнению прополочных работ и культивации в срок.

7. Для премирования лучших колхозов, своевременно выполнивших прополочно - обработочные работы по хлопку, установить премиальный фонд при Закколхозцентре в сумме 50.000 рублей из отпущенных Закпосевкомом средств.

Закнаркомзем ВЕЗИРОВ.
Пред. Закколхозцентра АВИС
Зак. тракторцентр ГЕУРКОВ.

На Алазани неблагополучно

Работы по устройству мелкой оросительной сети в районе Алазанского хлопкового массива закончены Грузводхозстроем только на 45 процентов. А 10 июня здесь должен быть первый полив.

Причина столь крупного недовыполнения кроется в недостатке рабочей силы, в использовании ее не по назначению и в полном отсутствии чертежей. **Проект был составлен 2 недели тому назад и еще не утвержден.**

Из-за нерационального устройства нагорных каналов **получается местами заболачивание посеяной площади, уже засеянной хлопком. В районах 3-го и 4-го хуторов заболочено до 600 га хлопковых посевов** и для спасения их ничего не предпринято.

В совхозе Алазань острый недостаток воды. Приходится возить ее за 15-20 километров.

Машинно - испытательная станция НКЗема Грузии. — Сборка с.-х. машин перед отправкой в колхозы.

На проверке—Закторцентр

ОТСТАВАНИЯ И ПРОРЫВЫ

Прореживание и прополка хлопка к 5 июня по ЗСФСР проведена МТС на 76.126 га, или на 33 проц. всей засеянной площади (без совхозов), т. е. с значительным отставанием против указанных ЗКК ВКП (б) сроков: к 5 июня должно быть обработано по крайней мере не менее 50 проц. площади. По республикам обработано в Азербайджане—31 проц., в Армении—30 проц., в Грузии—69 проц. К культивации почти не приступлено.

По некоторым районам МТС отставание еще резче: по Пушкинскому району 4 проц., Ляксому 6 проц., Али-Байрамлинскому 9 проц.

К ПРОРАБОТКЕ ПОСТАНОВЛЕНИЯ ЗКК ВКП (б) ПРИСТУПИЛИ ЛИШЬ В КОНЦЕ МАЯ

Основной причиной столь недопустимых темпов обработки является запоздание сева против плановых сроков, (затянувшегося по отдельным МТС до 26 мая) и особенное слабое развертывание массовой производственной работы, а также недочеты в организации труда. **Так, уджарский районом до 25 мая еще не рассматривал постановления ЗКК ВКП (б) от 12 мая. Уджарская МТС до 26 мая еще не закончила составления рабочих планов по агроучасткам и колхозам, несмотря на наличность 43 агроработников.** Советы при МТС не везде организованы и работают очень слабо.

Ячейки ВКП (б) и ЛКСМ на МТС не заострили внимания на производственных вопросах. Нормы выработки по сдельщине для мастерских МТС были направлены на места только 7 июня.

Постановление ЗКК ВКП (б) прорабатывается лишь с конца мая в советах МТС, на конференциях по агроучасткам и в колхозах, сопровождаясь составлением рабочих планов обработки.

МТС не проводят организационных мероприятий **по самозакреплению колхозников и единоличников-кочевников на период обработки учета самозакрепления не ведется; почти ничего не сделано по организации и использованию женского труда, рики часто задерживают отпуск средств на детские ясли,** несмотря на то, что средства ими получены (Уджары).

АГРОПЕРСОНАЛ В СТОРОНЕ ОТ ОРГМАССОВОЙ РАБОТЫ

Агроперсонал МТС занят узко производственными задачами, плохо и неохотно втягивается в массовую организационную работу в колхозах и качественно слаб (по данным Закторцентра из 30 старш. агрономов МТС—7 негодных и слабых). **Совершенно неудовлетворителен состав инструкторов - массовиков,** роль которых в максимальной мобилизации трудовых ресурсов хлопковых районов наиболее ответственна: из 25 оргмассовиков 14 являются слабыми; из директоров — 7 слабых и несоответствующих назначению.

НЕДООЦЕНКА ТРАКТОРА В ОБРАБОТКЕ ХЛОПКА

План хлопкообработочной кампании по всем МТС предусматривает следующее использование тракторной и конной тягой (на 1, 2 и 3 культивации):

	1 культ.	2 культ.	3 культ.
Конная	167.400	190.200	205.550
Трактор.	47.250	24.450	9.100
% участ. тракт.	22,0	11,2	4,2

Таким образом **как прореживание, полка и мотыжение производится почти исключительно вручную, так и культивация в подавляющей части проводится конной тягой вследствие малого количества специально приспособленных для этого тракторов—«формолов» (50 шт.)—и недостаточного внимания Закторцентра и механизации обработки** (при вспашке не учитывалась необходимость тракторной обработки посевов, вопрос сцепки с тракторами обработочных орудий недостаточно изучен и проработан, не проработаны вопросы реконструкции культиваторов для применения к тракторной тяге и т. д.).

Завезенные 7.818 культиваторов полностью обеспечивают культивацию хлопка. Подрезные ножи к ним частью завезены Заксельхозснабом Около 2.000 шт. должен изготовить завод им. тов. Орджоникидзе, но что-то затягивает эту работу.

МЕХАНИЗАЦИЯ УБОРКИ ЗЕРНОВЫХ — РЕШАЮЩИЙ МОМЕНТ

Для уборки зерновых в хлопковых районах направляется 313 тракторов—на уборку 34.894 гект. ячменя (плюс 13.840 га убираются конной тягой), 528 тракторов на уборку 58.094 га пшеницы (плюс 16.926 га конной тягой), 613 конных сноповязалок и 907 жаток - самосбросок. Уборочные машины приспособляются к тракторам по 2 шт. на каждый. Таким образом, **силами МТС будет произведена уборка 75.020 га пшеницы** (43,2 проц всей уборочной площади) **и 58.734 га ячменя** (52 проц.). Считая, что уборка хлебов вручную требует около 10 чел на 1 гектар, **уборка зерновых МТС освобождает для обработки хлопка до 1.377.540 человеко-дней.** Производственные же планы Закторцентра предусматривают 16-часовую суточную работу при уборке, с расчетом закончить всю уборку зерновых к 25 июня. Совершенно очевидно, что **максимальное освобождение рабочих рук от уборки зерновых для проведения 2-ой и 3-й культиваций зависит от четкости работы МТС по выполнению зерноуборочного плана, а четкость эта пока еще не обеспечена.**

Ремонтные мастерские МТС все еще слабо обеспечены материалами и запасными частями.

СЛАБЕЙШИЙ УЧАСТОК В РАБОТЕ МТС

Однако, необходимо вновь указать в заключение, что слабейшим участком почти всех МТС является слабое разворачивание массовой производственной и политической работы как на самих МТС, так и в колхозах. Партийные и комсомольские ячейки МТС и агротехнический персонал должны принять самое активное участие в развертывании массовой работы среди колхозников и на базе ее укрепить влияние МТС на колхозное производство, на проведение обработочной кампании. Работники МТС должны быть для колхозников и единоличников хлопкоробов образцом в применении социалистических форм труда—социалистического соревнования, ударничества, дисциплины и высокой производительности труда—в борьбе за хлопковую независимость СССР.

БРИГАДА «ЗАРИ ВОСТОКА» И ЗакРКИ: Дзиковский, Ромянц, Пичхадзе, Мчедлян, Алахвердова, Хабурзания, Галдава, Роговской, Еврапан, Саралидзе, Аванов, Лелашвили, Шохин, Татулов.

С хлопкового фронта сообщают

Закончили первую, приступают ко второй

АХСУ, 11. (Наш кор.). Обработка хлопковых посевов в Ахсуинском районе проведена уже на 90 проц. За отсутствием живой тяги и конных культиваторов вся обработка проведена ручным способом.

С 10 июня начата первая поливка плантаций хлопчатника. В ряде сельсоветов пришлось произвести преждевременный полив (с 25 мая по 5 июня)—приблизительно на четверти всей хлопковой площади, так как эта часть земель покрылась сухой коркой, задерживавшей всхожесть хлопчатника. После полива сразу появились ростки.

Ко второй полке район приступает к 15 июня.

Не дали всходов в районе всего 11 гектар. Принимаются срочные меры к пересеву этой площади.

ТЕРТЕР, 11. **(По телеграфу). НА 9 ИЮНЯ ПЕРВАЯ СТАДИЯ ОБРАБОТКИ ВЫПОЛНЕНА НА 6816 ГА. ЧТО СОСТАВЛЯЕТ 94 ПРОЦ. ВСЕЙ ЗАСЕЯННОЙ ПЛОЩАДИ: В ТОМ ЧИСЛЕ КОЛХОЗАМИ—5373 ГА. ЕДИНОЛИЧНИКАМИ — 694 ГА. КУЛАЦКО-ЗАЖИТОЧНЫМИ — 149 ГА.**

КУЛЬТИВАЦИЯ В КОЛХОЗАХ ПРОВЕДЕНА НА 140 ГА. У ЕДИНОЛИЧНИКОВ—3 ГА.

ВТОРАЯ ПОЛКА И ПРОРЕЖИВАНИЕ ПРОВЕДЕНЫ НА 1199 ГА. ИЗ НИХ: КОЛХОЗАМИ—1102 ГА. ЕДИНОЛИЧНИКАМИ—85 ГА КУЛАЦКО-ЗАЖИТОЧНЫМИ—12 ГА

Райком ЗЕЙНАЛОВ.

В Бардинском районе—79 проц.

БАРДА, 11. (По телеграфу). По 9 июня включительно, в Бардинском районе промотыжено 8.053 га (79 проц.—Ред.), в том числе колхозами 7.736 га, единоличниками—317; прорежено всего 7006 (62 проц.—Ред.), в том числе колхозниками 6722 га, единоличниками—279 га и кулацко-зажиточными—118 га. Конная культивация проведена в колхозах на 443 га пересеяно—77 га.

Райком МАМЕДАГИНСКИЙ, рик РАГИМОВ, директор МТС АВАНЕСОВ.

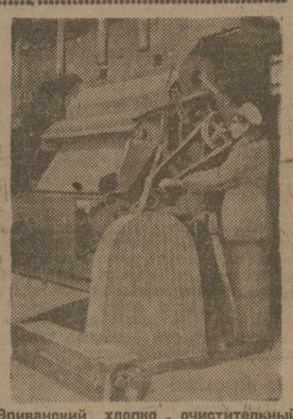

Эриванский хлопко - очистительный завод. — Работа у джинов по очистке хлопка.

Плохая организация труда

ПОЛКА ХЛОПЧАТНИКА ОТСТАЕТ

КАРАСУ, 11. (ЗТА). **Обработка хлопчатника в колхозах Карасуинского района тормозится.** Работы по производству конной культивации посевов задерживаются недостатком живой тягловой силы и, особенно, упряжи для нее, а также нехваткой более чем сотни культиваторов.

Полка и прореживание отстают вследствие плохой организации труда в колхозах, и слабо поставленного учета работ. В колхозах района нет ни одного счетного работника и вообще грамотных, а поэтому записи в табелях отмечаются палочками.

Работа по внедрению сдельщины, проведенная в районе особой бригадой ЦК АКП (б), сводится на нет, так как проводить сдельщину в жизнь некому. Карасуинскому району необходимо немедленно оказать помощь.

Подготовка только еще разворачивается

НЕТ РАБОЧИХ ПЛАНОВ, НЕТ РАЗ'ЯСНИТЕЛЬНОЙ РАБОТЫ

САБИРАБАД, 11. **(Наш спец. кор.).** Подготовка обработочной кампании в Сабир - Абадском районе только разворачивается. **Рабочие планы обработки составлены в 30 колхозах из 64.**

У МТС района до сих пор нет плана участия в обработочной кампании. Вопросы использования тракторов и культивации не проработаны.

Некоторые советы приступили к полке неделю назад, однако, за отсутствием надлежащего руководства и массовой раз'яснительной работы, полка в колхозах протекает медленно и неорганизованно.

Литература, популярно излагающая постановление Закрайкома ВКП (б) об обработке валяется в Колхозсоюзе.

Джафарханский совхоз прополол на 9 июня 40 га, т.-е, всего только 10 проц. плана. Полка в селениях, расположенных вдоль Куры, задерживается тем, что рабочая сила занята для обвалования.

Необходимо отметить **бездеятельность Хлопсоюза в распределении культиваторов:** колхозы и единоличники снабжены еще не полностью.

В некоторых местах района сев все еще продолжается, но для того, чтобы ускорить его, ничего не предпринимают.

Соцсоревнование хлопковых районов Армении

КАМАРЛЮ, 11. (ЗТА). Райколхозсоюзом вызваны на соцсоревнование Курдукулинский и Вагаршапатский райколхозсоюзы на следующих условиях:

Между всеми колхозами и бригадами заключить договоры по соцсоревнованию и во всех колхозах учредить фонды для премирования ударников; на 100 проц. осуществить систему сдельщины, изжить текучесть в бригадах; в течение летних месяцев выделить для работы на промышленных предприятиях и строительстве 200 рабочих; в течение 8 дней тщательно пересмотреть производственные нормы всех колхозов и выработать настоящие ударные нормы.

15 июня, в 7 час. вечера, при редакции газ. «Заря Востока» созывается совещание по вопросам

Борьбы за повышение урожайности хлопка

На совещание вызываются ответственные представители Закнаркомзема, Наркомзема Грузии, Закколхозцентра, Колхозцентра Грузии, Закводхоза, Грузводхоза, Закхлопкома, Совхозхлопка, Закхлопсоюза, Закторцентра, Закнаркомтруда, Наркомпроса, Наркомздрава, «Красного креста», АБВ, Заксовпрофа, Совпрофа Грузии, ЗКК ВЛКСМ, ЦК ЛКСМ Грузии, агитмасса ЗКК ВКП (б) и редакций газет «Коммунист», «Молодой рабочий», «Пролетар» и др.

В порядке дня — ДОКЛАД ТОВ. ТОЛСТОПЯТОВА.

ПРОВЕРЯЕМ ВЫПОЛНЕНИЕ РЕШЕНИЙ ЗКК ВКП (б) ОБ ОБРАБОТОЧНОЙ КАМПАНИИ

РЕЙД УДАРНЫХ БРИГАД „ЗАРИ ВОСТОКА" И ЗАК. РКИ

ЗАКАВКАЗСКОЕ ЭКСПОРТНОЕ СОВЕЩАНИЕ ОТКРЫВАЕТСЯ

сегодня, в 7 ч. вечера, в Малом зале совпрофа Грузии (проспект Руставели, 17)

3482

Восток

После капитуляции шейха Махмуда

Несмотря на капитуляцию вождя иракских курдов шейха Махмуда, вопрос о положении в иракском Курдистане не сходит со страниц английской печати.

На-дням «Таймс» опубликовал письмо в редакцию, автор которого выражает «опасение», что мнение багдадского корреспондента «Таймс» о том, что «капитуляция шейха Махмуда означает конец вероятно на ряд лет,—организованного сопротивления арабскому правительству Ирака» — является **необоснованным оптимизмом».** Автор письма указывает, что отношение, проявленное населением Курдистана к шейху Махмуду, когда его везли в Багдад, является **«лучшим доказательством того, что восстание, это только симптом широкого недовольства его соотечественников, которое не закончится с его устранением».**

Причину волнений в иракском Курдистане автор видит в необеспечении прав курдского нацменьшинства в Ираке, в то время как в Моссульском вилайете (как он указывает) курды составляют большинство населения.

«Принцип гарантирования справедливого обращения с меньшинствами, —пишет автор,—был воплощен во многих договорах между Англией и другими державами... Поэтому трудно понять, почему нет таких условий в англо - иракском договоре 1930 г. Их отсутствие несовместимо также с сохранением в Ираке британских сил, которые несколько последних месяцев активно (хотя, насколько мне известно, очень неохотно (!) были заняты бомбардировкой для подчинения курдских племен (не всегда последователей Махмуда)»...

Автор письма подчеркивает, что «в договоре 1930 года нет ничего, что указывало бы на то, что британские воздушные силы не будут в будущем использоваться, как в прошлом, для подавления внутренних беспорядков по требованию арабского (иракского) правительства, даже если эти беспорядки возникают вследствие немудрой политики или неправедливых административных действий»...

Опубликование **«Таймс»** указанного письма свидетельствует о том, что в кругах британского империализма понимают, что значение восстания в иракском Курдистане отнюдь не в личности капитулировавшего ныне шейха Махмуда, а в том, что **восстание это явилось результатом тяжелого гнета, который испытывает курдский народ.**

В кругах британского империализма, как видим, раздаются «либеральные» голоса в пользу «гарантирования прав» курдского нацменьшинства в Ираке, или даже пересмотра англо-иракского договора, вызвавшего, как известно, сильное недовольство среди иракских националистов. Не приходится говорить, однако, что никакие куцые «реформы», если бы они даже были проведены, не смогут успокоить громадного недовольства, назревшего в курдских массах Ирака и **стихийно выливающегося в форму открытых вооруженных выступлений против британского империализма и его агентуры—иракских властей.**

Никакое подлинное гарантирование прав нацменьшинств под властью империализма невозможно. И если сейчас в британской прессе раздаются «либеральные» голоса по этому поводу, то, надо думать, что после усиленной бомбардировки курдских повстанцев англичане испытывают необходимость **сманеврировать, дабы смягчить впечатление от своих варварских действий в Курдистане.** «Либеральные» голоса знаменуют лишь, что **заигрывание с курдскими шейхами будет продолжаться, ибо последние нужны британскому империализму в его дальнейших планах.**

Косвенное подтверждение этого мы находим и на страницах французского колониального органа **«Депеш колониаль»,** который подчеркивает, что неправильно говорить о пленении шейха Махмуда, поскольку он «добровольно решился принять условия, выставленные королем Фуадом для его сдачи».

В то же время «Депеш колониаль» указывает, что сдача шейха Махмуда «запоздала» и чревата всякими презрительностями. Критикуя Лозаннский договор, который «рассеял между четырьмя разными нациями вполне свежий народ в 3.350.000 душ», газета добавляет:

«Мы не думаем, впрочем, чтобы иракское правительство, хотя бы поддержанное мандатной державой, сумело лучше, чем прежние турецкие султаны, долго удерживать в вассальной зависимости курдских вождей, из поколения в поколение добивающихся независимости... По всем этим причинам не будем **строить слишком больших иллюзий по поводу возвращения в милость шейха Махмуда. Весьма вероятно, что мы услышим еще о нем или о подобных ему. Повторяем, курдская проблема еще ждет своего разрешения».**

ПЕРЕГОВОРЫ НУРИ-ПАШИ

По сообщению Стамбульской печати, иракский премьер Нури-паша посетил Каир, где им подписан договор с Египтом о выдаче преступников. Из Каира Нури-паша вернется в Багдад, однако, он намерен в скором времени вновь выехать в Египет для продолжения переговоров с каирским правительством.

МОССУЛЬСКАЯ НЕФТЬ

По сообщению из Багдада, в тамошних кругах ожидают усиления деятельности «Бритиш ойль дивлопмент компани» в связи с заключением соглашения между иракским правительством и «Иракской нефтяной компанией». По этому поводу указывают, что хотя «Иракская нефтяная компания» закрепила за собой лучшие из известных нефтяных залежей, однако, в Ираке имеется еще бесконечно много других нефтяных залежей, которые при более тщательном исследовании весьма возможно могут оказаться столь же богатыми, как и Баба-Гургур близ Керкука.

Политический мертвец вновь на сцене

По сообщению печати, бывший эмиир хедив Аббас-Хильми-паша, живущий в Швейцарии и являвшийся до сих пор претендентом на египетский трон, отказался от всех своих «прав». В подписанном им акте отречения он заявляет о признании им «законной власти» нынешнего египетского короля Фуада, а также о признании им последней египетской конституции, изданной при правительстве Сидки-паши в октябре 1930 г.

Дипломатический корреспондент «Дейли телеграф» указывает, что отречение Аббас-Хильми-паши явилось результатом **сложной политической интриги.** Как известно, бывший хедив в июле 1930 г. безуспешно пытался заключить с Вафдом союз против короля Фуада, а некоторое время спустя Вафд уже сам пытался использовать разных «претендентов на трон» в своей «борьбе» против короля Фуада и диктаторского правительства Сидки-паши. Однако, на сей раз Аббас-Хильми-паша, повидимому, усумнился в целесообразности блока с Вафдом, вследствие, как указывает корреспондент, **«повторных неудач при попытках завоевать симпатии британских кругов и добиться разрешения посетить Лондон».** Находясь под давлением со стороны Лондона, бывший хедив, очевидно, и решил в обмен на «приличную» материальную компенсацию окончательно уйти с политической сцены. Аббас-Хильми-паше назначена ежегодная пенсия в размере 30.000 ег. фунтов.

Корреспондент «Дейли телеграф» подчеркивает политическое значение отречения Аббас-Хильми-паши, указывая, что признание им конституции 1930 г., изданной правительством Сидки-паши, а вместе с тем и нового избирательного закона, является ударом по закулисной политической игре лидеров Вафда.

История с Аббасом-Хильми проливает свет на истинные методы борьбы вафдистов. Корча из себя чуть не революционеров, ведущих «народ», вафдисты предстают в этом деле в виде жалких политиканов-махинаторов, неспособных к подлинной антиимпериалистической борьбе.

„Двойная" английская „бухгалтерия"

Английское министерство колоний об'явило, что в Лондоне и Иерусалиме начаты одновременные переговоры о «схеме развития Палестины».

В Лондоне переговоры ведутся между еврейским агентством и междуведомственной комиссией британского правительства, а в Иерусалиме между арабскими лидерами и британским верховным комиссаром.

ОТСТАВКА МУСЫ КЯЗИМ-ПАШИ

Арабская печать Иерусалима сообщает, что Муса Кязим-паша вышел из президиума Арабского исполкома. Его отставку об'ясняют как плохим состоянием здоровья, так и недовольством позицией, занятой исполкомом по отношению к «схеме развития Палестины». Муса Кязим-паша состоял председателем Арабского исполкома с 1919 г. и принимал участие во всех делегациях арабских националистов, отправлявшихся в Лондон для переговоров с английским правительством.

ТРАНСПЕРСИДСКАЯ ЖЕЛЕЗНАЯ ДОРОГА

По сообщению из Тегерана персидское правительство назначило бельгийца Ван-дер-Гульса техническим руководителем северного участка Трансперсидской дороги.

Ван-дер-Гульс должен принять от германского консорциума северный участок дороги. Ему поручены также подготовительные работы по постройке участка Аллабад—Тегеран и дальнейшего продления дороги до Сорх-Коллах.

ЗА СЧЕТ И ПРОТИВ ТРУДЯЩИХСЯ МАСС СИРИИ

Французский колониальный орган «Депеш колониаль» сообщает, что в скором времени состоятся выборы в сирийский парламент. Газета указывает, что выборы будут происходить после ратификации «основного государственной конституции», изданной французским комиссаром в Сирии 1 мая 1930 г. и отмененной за малодушие французской Лиги наций. Как известно, конституция эта фактически закрепляет зависимость, в которой Сирия находится от французского империализма. В 1930 г. она оказалась неприемлемой для тогдашнего национального собрания, разогнанного в связи с этим французскими властями.

До сих пор французские колонизаторы не решались назначить новые выборы, не будучи, повидимому, уверены в позиции сирийских буржуазных националистов. Теперь же «Депеш колониаль», сообщая о предстоящих выборах, добавляет, что «не вдаваясь в чрезмерный оптимизм, можно легко предвидеть, что эти выборы будут хорошими и что будущий дамасский парламент утвердит сирийскую конституцию». Такая уверенность французского колониального органа говорит о том, что между французским империализмом и сирийскими националистами либо уже заключена, либо должна быть заключена закулисная сделка.

О характере этой сделки можно судить по указанию «Депеш колониаль» на то, что после избрания нового парламента и утверждения конституции нужно будет еще «определить будущие отношения сирийского государства, которое будет иметь законное правительство, и мандатной державы Франции, рассмотреть вопрос о близком преобразовании мандатного режима в режим договорный и приступить к рассмотрению пресловутого вопроса о договорах между Францией и Сирией, провозглашенной отныне государством, способным самоуправляться и принять на себя ответственность свободного государства».

В следующем абзаце «Депеш колониаль» еще больше раскрывает карты французского империализма.

«Англия, на которую возложена опека над Ираком,—пишет газета,—опередила нас. Мы уже говорили о двойном жесте, завершенном (намек на ратификацию англо - иракского договора — **Ред.**) в последние месяцы Англией — это союзный договор, подписанный год тому назад между Англией и Ираком. За несколько месяцев перед этим лондонское правительство заявило, что оно готово поддержать кандидатуру Ирака в Лигу наций в 1932 г.». Дамасские националисты проявили большой энтузиазм по отношению к этой политике Лондона, противопоставляя английский либерализм, впрочем, лишь кажущийся, якобы «колониальным» методам Франции».

«Депеш колониаль», конечно, не соглашается с таким противопоставлением) англо-французских колониальных методов и доказывает, что французские политики еще задолго до заключения англо - иракского договора проектировали установление «договорных» отношений с Сирией.

Таким образом, из выступления «Депеш колониаль» явствует, что между французским империализмом и сирийскими националистами заключена или должна быть заключена закулисная сделка, в силу которой сирийские буржуазные националисты получают эфемерные «договорные права», но обязуются за это безоговорочно исполнять все зеленые французские колонизаторы.

Не приходится говорить, что эта сделка состоялась за счет и против трудящихся масс. В страхе перед нарастающим революционным движением национал-реформистская буржуазия Сирии готова подписать кабальный договор с Францией, чтобы получить больше возможностей в эксплоатации трудящихся масс и заключить с французским империализмом союз для общей борьбы с революционным движением.

ЖЕСТОКАЯ ЗАСУХА В АРАВИИ

По сообщению палестинской печати из Басры, в южных пустынных областях Ирака и в северном Неджде стоит сильная засуха. Вследствие недостаточного количества осадков трава засохла и скот остался без корма. Многие колодцы совершенно высохли. Много бедуинов умерло уже от голода и жажды. В результате лишений тысячи людей из племен, обитающих в пустыне, совершенно обессилили и не в состоянии даже перебраться в районы, где есть еще вода. Особенно сильно пострадали грудные дети кочевников.

Скот (ослы, овцы и козы) также гибнет массами. Опасаются, что тысячи обнищавших бедуинов не переживут лета 1931 года, если им не будет оказана срочная помощь.

ХРОНИКА ВОСТОКА

Амануллах-хан возвращается в Италию. По сообщению из Каира, бывший афганский падишах Аманулла закончил паломничество в Мекку и выехал из Джедды в Суэц, откуда он должен вернуться в Италию.

Новый египетский парламент, по сообщению «Эль-Ахрам», должен собраться 26 июня.

ПРОВЕРЯЕМ РЕШЕНИЕ ЗКК ВКП (б) О ТКВИБУЛЬСКИХ КОПЯХ

ТКВИБУЛЬСКИЕ ОРГАНИЗАЦИИ ЕЩЕ НЕ ПЕРЕСТРОИЛИСЬ

НЕВЫПОЛНЕНИЕ ПРОМФИНПЛАНА — ПОКАЗАТЕЛЬ ПЛОХОГО РУКОВОДСТВА.

БЫСТРО РАСТУЩАЯ ПРОМЫШЛЕННОСТЬ ПРЕД'ЯВЛЯЕТ ОГРОМНЫЙ СЧЕТ ТКВИБУЛЬСКИМ КОПЯМ. ТКВИБУЛЬСКИЕ КОПИ НЕ ВЫПОЛНИЛИ ДИРЕКТИВЫ ПАРТИИ В ПЕРВЫЕ 4 МЕСЯЦА ТРЕТЬЕГО, РЕШАЮЩЕГО ГОДА ПЯТИЛЕТКИ.

ТКВИБУЛЬСКИЕ КОПИ ПОЗОРНО ОТСТАЛИ ОТ ПРОГРАММНОГО ЗАДАНИЯ.

В первом квартале программа выполнена на 76 проц., а за апрель —на 55 проц.

Прорыв об'ясняется слабой работой местных партийных, профессиональных и хозяйственных организаций.

Парт., проф. и хоз. организации оказались не способными по-большевистски переборoть встретившиеся трудности по выполнению увеличенной программы, не сумели зажечь энтузиазм в рабочей массе и мобилизовать их внимание на борьбу за выполнение и перевыполнение промфинплана.

Падение производительности труда за апрель месяц по сравнению с первым кварталом 1931 года на 19 проц. является ярким показателем неудовлетворительного качества работы местных организаций.

В ТКВИБУЛИ НЕ УМЕЛИ ИСПОЛЬЗОВАТЬ КАДРЫ

В особом квартале в копях чувствовался недостаток в рабочей силе. Плановое задание по набору рабочей силы было выполнено всего на 72 проц., в первом квартале—на 74 проц. В апреле по плану должно было быть 1.670 рабочих, а фактически было 1.124 чел. (т. е. 67 проц. плана). **Комсомольские организации Грузии не обеспечили реализации постановления ЦК КП (б) Г о мобилизации 1.200 комсомольцев для Ткибульских копей.**

Не выполняя задание по количественному набору, не уделяли внимания и качественному подбору. В результате из мобилизованных в различных районах 270 чел. членов ЛКСМ на копях осталось 93 чел.

Местные организации в свою очередь не провели достаточной работы среди вновь прибывших рабочих для закрепления их за копями.

Управление копей заключило договор с райколхозом о вербовке рабочих, но райколхоз не выполнил своего обязательства (в апреле месяце вместо 100 человек дал 16 чел.).

На вербовку рабочих управление израсходовало с 1 октября 1930 года 12.453 руб. Расходы фактически не дали положительных результатов.

Имеется большая текучесть рабочей силы: всего в первом квартале ушло 768 человек.

Эти факты говорят о том, что парт и проф. организации провели недостаточную работу для закрепления рабочих за производством.

Для реализации постановления ЗКК ВКП (б) об увеличении программ добычи за 1931 год необходимо в ближайшие дни добиться пополнения рабочей силы, вербуя рабочих в основном из бывших горняков, в данный момент работающих в сельском хозяйстве. Необходимо также широко развернуть раз'яснительную работу по закреплению рабочих за производством и по ликвидации текучести.

Наряду со слабой вербовкой новых рабочих имеется нерациональное использование наличных кадров: например, 8 квалифицированных забойщиков работают милиционерами, забойщики работают буфетчиками, сторожами и пр.

Забойщики и крепильщики часто использовались в штольнях на подсобных работах.

ТРУДДИСЦИПЛИНА УПАЛА

Ничего не сделано для укрепления труддисциплины. В первом квартале прогулов по неуважительным причинам было 3,8 проц., а в апреле—4,1 проц. Администрация не ведет борьбы против нарушителей труддисциплины, а парт. и проф. организации не проводят достаточной воспитательной работы за подтягивание труддисциплины, широко не применяют устройства общественных судов и пр.

По данным рудкома, 97 проц. рабочих вовлечено в соц. соревнование и ударничество, а партийцы и комсомольцы—на 100 проц.

В первом квартале фактически не было соцсоревнования и ударничества; они были в загоне: не было учета и итогов соревнующихся сторон, что демобилизовало рабочих и отрицательно отразилось на выполнении плана.

В дальнейшем тквибульским парт. и проф. организациям следует по боевому развернуть социалистические формы труда — соц. соревнование и ударничество, наладить твердый учет и регулярно выявлять результаты работы.

Мероприятия парторганизации и хозорганов по подготовке новых квалифицированных рабочих и по поднятию квалификации рабочих, занятых в производстве, недостаточны и не обеспечивают выполнения увеличенной программы Тквибульских копей.

ПРОВАЛЫ В АДМИНИСТРАТИВНО-ТЕХНИЧЕСКОМ РУКОВОДСТВЕ

Административно-технический персонал слаб, руководство низовыми хозяйственными звеньями плохое. Участки, рудники и цехи не переведены на твердый хозрасчет. Управление недостаточно обеспечено инженерно - техническим персоналом (нет инженера-планировщика, нет инженера - рационализатора). Слаб состав и низшего административного персонала. Также были случаи ненормальных взаимоотношений в самом техническом руководстве, в результате чего мало уделялось внимания главному эксплоатационному западному участку. Такое состояние административно - технического руководства болезненно отражалось на выполнении плановых заданий.

Организация труда, выработка твердых норм, правильное установление расценок и повышение основной полезной работы рабочего в счет устранения потерь имеет огромное значение в жизни производства.

Работа Тквибульских копей в этом направлении поставлена слабо. Нет твердых норм выработки, нормы многих артелей не пересмотрены.

Существующие геолого - разведочные работы не обеспечивают скорейшего определения промышленных запасов угля в Тквибульском районе, а установление промышленных запасов необходимо для составления генерального плана реконструкции Тквибульских копей и доведения добычи до максимальной возможности.

Для проведения в жизнь решения ЗКК ВКП (б) по тквибульскому вопросу о доведении добычи до миллиона тонн в 1932 году необходимо взять большевистские темпы в деле геолого - разведочных работ и создать крепкое партядро среди работников этой отрасли.

ПАРТИЙНО - МАССОВАЯ РАБОТА НЕ ПЕРЕСТРОЕНА

Основная задача парторганизаций —перестроить всю партработу лицом к производству —тквибульской парторганизацией не была своевременно уяснена и осуществлена. Тквибульская парторганизация на постановление ЦК КП (б) Г по тквибульскому вопросу реагировала с большим опозданием и начала перестраиваться только с марта месяца.

Основной участок борьбы за выполнение промфинплана—забой, цех—пока не укреплен партруководством.

Не работает треугольник (парторг, бригадир, профорг). Комсомольская организация только со второй половины мая начала перестраиваться.

Ячейки занимаются производственными вопросами, обсуждают выполнение промфинплана по кварталам, по месяцам, даже по декадам, но все ячейки повторяют **друг друга, обсуждают одни и те же общие вопросы, касающиеся всего участка, всех цехов.** Этому способствует и то положение, что промфинплан не был доведен до смены, до каждого цеха, до каждого рабочего.

Нет оперативности в работе, намеченные мероприятия в жизнь проводятся редко.

Основа партруководства состоит не в выработке решений, а в претворении их в жизнь. Партячейки должны твердо это усвоить.

**Тквибульская парторганизация должна добиться доведения промфинплана до смены, до

УЧИТЕСЬ НА УСПЕХАХ АДИГЕНСКОГО РАЙОНА

Шире развернуть борьбу за мобилизацию средств, поставив под строгий контроль рублем отстающие районы

ВИНОВАТ НЕ ЦИРКУЛЯР...

РЕШИТЕЛЬНО ДОБИТЬСЯ ПЕРЕЛОМА.—СРЫВАЮЩИХ МОБИЛИЗАЦИЮ СРЕДСТВ — К ОТВЕТСТВЕННОСТИ.

ГОРИ, 11. **(Наш кор.).** Район стоит перед угрозой невыполнения квартального плана мобилизации средств. **На 1 июня** вместо 183409 рублей собрано только 67073 руб. — **37 процентов.**

Особенно позорны показатели по сбору ссуд — **14,5 проц.**, по целевому накоплению — **28 проц. По городу ни одного вклада не привлечено в сберкассы.**

Райфо объясняет это тем, что будто бы контрольная цифра районом получена с запозданием на две декады. Это объяснение не заслуживает внимания. **Отсутствие контрольной цифры не снимало ответственности с района за мобилизацию средств, которую нужно было проводить не ожидая циркуляра.**

А между тем, **до 20 апреля вся работа по сбору средств проходила самотеком.**

В большой мере виноват райком партии. Последний ограничился тем, что прочитывал ежедекадную информацию о ходе мобилизации средств, не принимая решительных мер. Только став перед фактом прорыва, райком партии лишь передал в КК РКИ дело 7 ответственных прикрепленных, уклонившихся от проведения кампании в селениях.

Сейчас райком обязан добиться немедленно перелома в мобилизации средств.

Финплан под ударом

ЗАМЕНИТЬ САМОТЕК ПОДЛИННОЙ МОБИЛИЗАЦИЕЙ СРЕДСТВ — К 1 ИЮЛЯ ПОКОНЧИТЬ С ПРОРЫВОМ

Мобилизация средств по ЗСФСР попрежнему идет плохо. Майское задание по всем видам платежей выполнено **всего лишь на 50,8 проц.** Азербайджан выполнил план только на 35,9 проц., Грузия—72,3 проц. и Армения — 82,1 проц.

Контрольное задание за апрель по кооперированию трудового населения выполнено всего на 22 проц., **по паенакоплению—на 63 проц. В то же время по вкладам и взносам наблюдается отлив средств, достигший 92.000 руб.**

Руководство мобилизацией денежных ресурсов со стороны Закгосбанка и правлений республиканских союзов потребкооперации очень плохое. Республиканские союзы и ЦРК несвоевременно передали контрольные цифры второго квартала по паенакоплению, вкладам и взносам низовым звеньям и отдельным точкам потребкооперации. Нет повседневной проверки и помощи союзам в выполнении планов на местах. Отсутствует учет задолженности по паям.

До сих пор в потребительской кооперации не развито соцсоревнование на лучшую мобилизацию средств.

По вине сельхозкооперации, республиканских колхозцентров и сельхозснаба в мае почти не были размещены новые обязательства на сел.-хоз. машины.

Реализация акций Тракторосоюза хорошо проведена, по Грузии—план выполнен на 180 проц. и по Армении—164 проц. Сильно отстает Азербайджан: выполнение майского плана всего 35,8 проц.

Безобразно медленно поступают средства по культналогу. Задание по единовременному культналогу **недовыполнено по ЗСФСР на 67 проц.** Поступление квартплаты по домам жилкооперации особенно плохо проходит по Грузии, план выполнен на 58,2 проц. По системе сел.-х. кредита ссуды возвращаются слабо. Например, по Азербайджану возвращено лишь 23,7 проц. ссуд. План сбора прошлогодних неиспользованных авасов по хлопку выполнен на 31,3 проц.

Такие «темпы» свидетельствуют о работе самотеком. Прорыв в мобилизации средств — показатель того, что ряд партийных, хоз. и проф. организаций еще не взялся по-настоящему, по-большевистски, за эту важнейшую работу.

Нужно покончить с самотеком.

Недовыполнение плана мобилизации денежных ресурсов ставит под серьезную угрозу важнейшие участки нашего народного хозяйства.

Надо **немедленно повысить темпы, добиться перелома и покрыть прорыв к 1 июля.**

Только 39 процентов

ДЕЛИЖАН, 11. **(Наш кор).** На 1 июня квартальный план мобилизации средств выполнен лишь **на 39 процентов.**

За безобразную работу по сбору просроченных ссуд, паевых взносов и привлечению вкладов райисполком объявил выговор зав. райсберкассой, тов. Нушихину и пред. райсоюза т. Григорьяну.

Врид. пред. райколхозсоюза тов. Апо и зав. местным агентством госбанка тов. Степаняну их бездеятельность поставлена на вид.

* * *

Печатая сообщение нашего корреспондента, мы считаем, что рик (как и райком партии) не в меньшей мере виноват в создавшемся прорыве. Полагаем, что рик не ограничится сейчас лишь объявлением выговоров. Руководящие организации района обязаны немедленно мобилизовать все силы на ликвидацию прорыва.

90 процентов квартального задания

ИДЖЕВАН, 11 июня. **(По телеграфу).** За 2-й квартал по плану район должен был мобилизовать 58.140 рублей, а на 3 июня уже собрано 52.541 руб., что составляет 90 проц. квартального задания.

На месяц раньше срока

АДИГЕНИ. **(По телеграфу).** Адигенский район выполнил на месяц раньше срока план мобилизации средств второго квартала. С 1 апреля по 30 мая план выполнен на 110 проц. общеквартального задания и на 149 проц. задания апрель — май.

Взятые темпы повышаются, что безусловно, даст большое перевыполнение всех заданий второго квартала. Приняты меры к развертыванию встречной кампании к третьему кварталу, в частности к успешному выполнению кампании по займу третьего решающего года.

Не ослаблять внимания

ГЕОКЧАЙ, 11. (ЗТА). Задания по мобилизации денежных ресурсов на второй квартал выполнены по району только на 21 проц. Причина отставания — слабая работа отделения Госбанка, Райхлопсоюза и МТС, не принявшей мер к распространению своих акций. Сельхозкооперация позорно провалила план паенакопления, выполнив его на 3,5 проц. Благополучные показатели дали поступления по налогу со строений, подоходному и промысловому налогам.

Показатели плохой работы

Оннийский район задание второго квартала по мобилизации средств выполнил пока лишь на 59 процентов. Позорно отстали Сорский, Гебский, Чиорский сельсоветы. Райпотребкоопсоюз и Райгосбанк, не выполнившие заданий даже и на 20 процентов.

Нужны срочные меры.

ТВАЛЧРЕЛИДЗЕ.

БОЕВЫЕ ЗАДАЧИ сеноуборочной кампании

— ШИРОКО РАЗВЕРНУТЬ В РАЙОНАХ СЕНОКОШЕНИЯ ОРГАНИЗАЦИОННО-МАССОВУЮ РАБОТУ

— В КРАТЧАЙШИЙ СРОК РЕАЛИЗОВАТЬ ПЛАНЫ КОНТРАКТАЦИИ СЕНА И СЕМЯН КОРМОВЫХ ТРАВ

— Покончить с оппортунистической недооценкой сенокошения

Редакции газет «Заря Востока» и «Социалистическое земледелие» совместно с Закнаркомземом провели широкое совещание о ходе сенокошения, в котором принял участие общественный кормовой штаб при «З. В.» и представители ряда заинтересованных организаций.

Совещание показало, что материально - техническая база сенокосной кампании в текущем году значительно возросла, но при увеличении сенокосной площади требует **полного и рационального использования имеющегося инвентаря и гибкого маневрирования им.** Узловым местом кампании приходится считать организационно - массовую работу вокруг сенокошения. Эта работа отсутствует.

Машины использовать с максимальным эффектом

Завоз в ЗСФСР сенокосилок в этом году далеко превосходит по своему объему завоз предыдущих лет. Завезено и уже распределено 2.000 машин.

Зак. НКЗ определяет насыщенность сельского хозяйства края сенокосными машинами в размере 4.000 штук, считая этот фонд достаточным в сочетании с косьбой вручную. Но косьба вручную вызывает опасения Закхлебкивсоюза. Уверенности в том, что Закгосоюз удовлетворит предъявленную заявку на 200.000 кос, нет до сих пор. Совхозы Скотовода машинами обеспечены, но известное напряжение в этом смысле испытывает (недостает сенокосилок) трест совхозов Грузии, который обязан скосить в Ширакских 15.000 га.

Массовая работа решит успех вербовки рабсилы

Вопрос обеспеченности сенокошения рабочей силой полностью еще не разрешен. В значительной мере это является результатом отсутствия организационно - массовой работы вокруг сенокошения. Хлебкивсоюзу Грузии в Ширакской степи отведено для хозяйственной уборки 16.000 га сенокоса. Чтобы выполнить это задание, ежедневно здесь потребуется до 800 чел. рабочих. Грузколхозцентр направил на места распоряжение, чтобы по возможности обеспечить потребность Хлебкивсоюза в рабочей силе, но о результатах пока ничего неизвестно.

Потребность Скотовода в рабочей силе в Армении и Грузии удовлетворена пока лишь на 25 проц.

Вопрос снабжения, продовольственного обслуживания рабочих, занятых на сенокошении, стоит чрезвычайно остро.

В контрактации семян и сена—глубокий прорыв

Цифровые результаты так характеризуют проведенную в этом направлении работу. **План контрактации семян в Азербайджане выполнен на 12,4 проц., в Армении—на 9,8 проц., в Грузии—на 42,4 проц.; план контрактации сена: в Азербайджане—на 1,4 проц., в Грузии—на 2,4 проц. и в таком же роде в Армении.**

Этот провал объясняется недопустимо поздним доведением **планов контрактации сена и семян даже до республик (28 марта). Только в течение апреля они доводились до мест.**

Затянув со спуском планов, **Закхлебкивсоюз не организовал контроля над продвижением их на местах.** В результате работники Семеноводтреста и Зак. НКЗ случайно натолкнулись в целом ряде районов на полную неосведомленность крестьянства по части контрактации семян (Дюсхинский, Гальский, Очемчирский, Мараязский, Казахский районы). Словом, **провалена важнейшая работа, имеющая в наших условиях исключительное значение, поскольку ЗСФСР не имеет собственной семенной базы.**

Выводы

Бригады «З. В.», проверявшие подготовленность закавказских и республиканских организаций к сеноуборочной кампании, уже сигнализировали о слабости организационно-массовой работы вокруг сенокошения. Совещание это подтвердило. Из этого надо сделать практический вывод: **организационно - массовая работа должна быть немедленно развернута во всех районах сенокошения.** Не ограничиваясь директивами, **необходимо проверить** в первую очередь, доведены ли планы сеноуборочной не только до сельсовета, колхоза, совхоза, но и **до каждого колхозника и единоличника?** Даны ли твердые задания кулакам и зажиточным?

Необходимо исправить положение с контрактацией сена и семян трав. Иждивенческим настроениям в смысле обеспечения семенами кормовых трав надо положить конец.

Надо принять меры к тому, чтобы была гарантирована максимальная возможность маневрирования сеноуборочным инвентарем.

Потребительской кооперации следует немедленно переключиться на обслуживание сенокосной кампании.

Необходимо всерьез заняться культобслуживанием сенокосной кампании.

Госкинпром обязан позаботиться о переброске кинопередвижек в районы сенокошения; должна быть налажена также и радиопередача по специальной программе. Было бы весьма полезно передать в районы сенокошения инструктивные доклады об организации этой кампании.

Все эти вопросы общественный кормовой штаб при «З. В.» предлагает в ближайшие же дни проработать госкинпрому и радиоцентру.

Равно необходимо озаботиться медицинским обслуживанием рабочих, занятых на сенокосе.

Перед первым большевистским сенокосом в Армении

НКЗ РУКОВОДИТ ИНСТРУКЦИЯМИ

К директиве Зак. НКЗ о создании сектора кормов в НКЗ Армении отнеслись с бюрократической формальностью: выделили двух **отсутствующих** работников (один и поныне в районах землетрясения). Их заменял третий работник.

— Планы составлены. В их составлении я участия не принимал. Спущены ли планы в районы—не знаю.

Планы спущены в низовку лишь... 31 мая.

В составлении планов Хлебкивсоюз и, в особенности, Колхозцентр участвовали весьма слабо. С еще большей беспечностью отнеслись к составлению планов районы. На предложение НКЗ представить данные о площадях сенокосов в районах из 26 откликнулись лишь 10 районов; из всех совхозов представили эти данные лишь 3 совхоза. В результате—нет никакой уверенности в точности планов в порайонном разрезе.

Что сейчас делается на местах — НКЗ не знает, так как до самых последних дней он ограничивался бумажным руководством, да и то далеко не исчерпывающим. Так, в своих инструкциях рикам НКЗ «позабыл» указать на необходимость увязки сеноуборочной с подъемом новой волны коллективизации в животноводческих районах.

КОЛХОЗЦЕНТР РУКОВОДИТ «МЕЖДУ ПРОЧИМ»

Самый отстающий участок подготовки к сеноуборочной, это—колхозная система. В Колхозцентре не только не создано сектора кормов, но, по существу, не выделено даже работника, ответственного за сеноуборочную, так как зам. зав. агроотделом Колхозцентра т. Агамалян, на которого возложена эта работа, одновременно замещает... **семерых работников!**

— Доведены ли планы сеноуборки до райколхозсоюзов?

— Нет. Планы еще перепечатываются (это 6 июня то!—**Е. К.**).

— Выработаны ли нормы выработки по сену?

— Да. И, кажется, уже спущены в районы (на деле же нормы не только не спущены, но еще и не выработаны отделом труда — **Е. К.**).

— Как протекает ремонт сеноуборочных машин?

— Не знаю. Сведений с мест не имеем.

— Дано ли указание районам о первоочередной переброске машин в районы раннего укоса?

— Нет. Позабыли дать.

— Сделано ли указание колхозам о 15-процентном неприкосновенном фонде?

— Нет. Нет. Разве уследишь за всем?

Немногим лучше и в других отделах Колхозцентра. **Сектор кадров впервые слышит о необходимости подготовки бригадиров по сену** (80 чел.). Ничего не предпринято, кроме общих директив, и в деле организации общественного питания на сенокосных угодьях. Туго продвигается подготовка кадров для обслуживания сеноуборочных машин (надо подготовить до 500 чел., а из 12 курсов пока функционируют лишь один). **Тревожный участок — живое тягло:** есть опасения, что часть конных сенокосилок останется неиспользованной. Беспечнее других оказался сектор труда, еще **месяц назад** составивший подробнейшую инструкцию райколхозсоюзам по сеноуборке и до сих пор не только не отправивший ее в районы, но даже и... не перепечатавший.

В результате такого, по существу оппортунистического, руководства Колхозцентра трудно ждать успехов сеноуборочной кампании в колхозах. Между тем, программа сенокошения в колхозном секторе большая: предстоит скосить 35.000 га; до начала косьбы остались считанные дни. Необходима решительная перестройка всей работы Колхозцентра.

Немногим лучше руководство сеноуборочной и со стороны Хлебкивсоюза. **Здесь та же неосведомленность о положении на местах и то же отсутствие оперативного руководства.** Особые опасения возникают в отношении совхозов Скотовода (план 23.286 га), **которые совершенно не обеспечены рабсилой.**

* * *

В работе всех связанных с сеноуборкой организаций необходим решительный перелом. За последние дни кое-что уже проделано: НКЗ мобилизует на сеноуборочную часть своих агрономов: 20 человек посылается в помощь местам по линии ЦК КП (б) А и столько же по линии ЦК ЛКСМА.

ЕГ. К—ИН.

Ударница ткацкого цеха шелкоткацкой фабрики. Тифлис.

По СССР

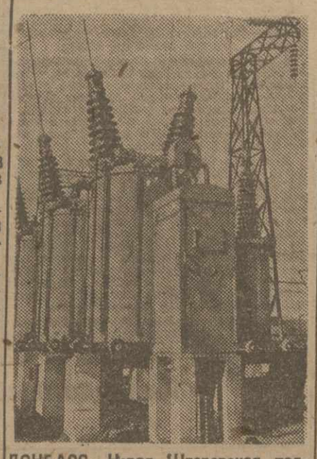

ДОНБАСС.—Новая Штеровская подстанция в Луганске.

„Красная стрела"

МОСКВА, 11. **(Наш. кор.). 10 июня точно по расписанию в 11 часов 20 минут в Москву из Ленинграда прибыл первый курьерский поезд «Красная стрела», покрывший расстояние 848,9 километров в 9 часов 50 минут против обычных 12 часов. Средняя скорость поезда достигла около 70 километров в час.** Поезд снабжен динамометрическим измерителем, производящим автоматически записи скорости хода.

В Москве «Красную стрелу» встречали представители общественности, печати и др. Машинист вместо жезла вручил начальнику станции красную стрелу.

С сегодняшнего дня устанавливается регулярное курсирование поезда «Красная стрела» между Москвой и Ленинградом.

Большое завоевание гражданской авиации СССР

МОСКВА, 10. **(Наш. кор.).** Опыт доставки матриц «Правды» из Москвы в Харьков на самолетах увенчался большим успехом. **Около часу дня харьковские подписчики получат текущий номер «Правды».** Тираж газеты с каждым днем растет, достигнув по городу 70 тысяч экземпляров. Интерес к печатанию «Правды» огромный. **Своевременность доставки матриц, быстрота выхода газеты рассматривается работниками гражданской авиации, как доказательство роста нашей техники и мощности советского воздушного флота.**

Редакция в настоящее время принимает меры к пересылке матриц аэропланом в **Ленинград, Тифлис и другие крупные центры Союза.** Десятого июня начинается регулярный выпуск «Правды» **в Ростове.**

Экстренная сессия Академии наук

МОСКВА, 11. **(Наш. кор.).** В ближайших числах июня в Москве состоится экстренная сессия Академии наук, которая заслушает вводный доклад **академика т. Бухарина** на тему: **«Что может дать наука для осуществления лозунга «догнать и перегнать капиталистические страны».** Академик **Губкин** сделает доклад **об естественных богатствах СССР и их использовании.** Почетный академик **Максим Горький** прочтет доклад **«Строительство СССР, его защитники и капиталистический мир».**

Угольные месторождения на Турксибе

МОСКВА, 11. (ЗТА). Разведочной партией дирекции Турксиба открыты близ разъезда Чокпак угольные месторождения. Угольный пласт залегает на глубине 200-400 метров. Уголь вполне пригоден к использованию для нужд дороги. Разработка Чокпакского месторождения обещает огромные выгоды дороге, пользующейся сейчас сибирскими углями.

Совхозы „Свиновода" выполнили свой план

МОСКВА, 11. (ЗТА). В рапорте т.т. Сталину, Калинину, Молотову и Яковлеву предправления треста «Свиновод» т. Харламов сообщает, что совхозы «Свиновода», призванные в наикратчайший срок дать стране мясо и жиры, успешно выполнили план весеннего сева, засеяв на 9 июня 577.314 га и обеспечив тем самым мощную кормовую базу для своего стада.

Крупнейший электро-сталелитейный цех

ЛЕНИНГРАД, 11. (ЗТА). На заводе «Знамя труда» строится крупнейший в СССР электро-сталелитейный цех, который будет выпускать арматуру и отдельные части и приборы к котлам, турбинам и паронефтепроводам. Цех будет выпускать ежегодно 6.150 тонн стального литья на сумму 15 млн. руб. Капитальные работы по строительству и оборудованию определены в размере 3,7 млн. руб.

ПО ТЕЛЕФОНУ

БАКУ, 11 июня

Оргруппа ЦК АКП (б) поставила перед парторганизациями вопрос о немедленной перестройке работы и действительной борьбе за улавливание инструментов из аварийных скважин на Бухте. Скважин, из которых требуется выловить упавшие трубы, 10. Они могут дать среднюю суточную добычу в 350 тонн.

* * *

По инициативе бригады «Зари Востока» 13 июня выходит первый номер многотиражной газеты «Социалистическая бухта» с тиражем в 1.500 экземп. на тюркском и русском языках.

Не мешает отметить возмутительное отношение Азнефти к изданию этой газеты: она отказалась выдать обещанную ранее сумму в размере 3.000 руб. на издание газеты.

В работе бригады «Зари Востока» принимают участие члены Аз. АПП Гусейнов и Натык, а также артисты —члены рабис.

* * *

Бухта Ильича производит первые опыты эксплоатации глубоких насосов без труб. Сегодня показалась нефть. Опыт дал хорошие результаты. Ставится вопрос о широком применении эксплоатации глубоких насосов без труб.

* * *

Через 2 дня закончится установка группового привода системы Ойль-Вейд. Групповый привод дает возможность одним мотором в 40-50 сил качать нефть из 28 скважин.

* * *

По плану, как сообщил бригаде технический руководитель инж. Потоцкий, в 1932 г. будет пятьсот буровых, а в 1933 г. на засыпанной территории будет 540 буровых, которые по предположениям и опытам исследователя-геолога дадут основную легкую нефть, а значит и бензин. Для нашего коллективизированного сельского хозяйства.

Кроме засыпки сплошной территории, заливавшейся раньше морем, ведутся работы по искусственному восстановлению путем засыпки двух островов среди моря, где также будет проводиться сначала опытное бурение. Одна буровая строится среди моря, на сваях.

* * *

Президиум АСПС выделил специальную комиссию для наблюдения за ходом капитального строительства ФЗУ. В виду того, что это строительство ФЗУ, и особенно комбината, отстает от намеченных темпов, Азнефти предложено немедленно приступить к снабжению строительства материалами.

Советское Закавказье

ЛЕНИНАКАН. — Клуб железнодорожников им. т. Севояна.

Заброшенный совхоз

Шамшовский животноводческий совхоз в свое время находился в ведении Треста совхозов Грузии. С 1 апреля 1931 г. совхоз передан Скотоводу, но, как оказалось, лишь формально. На деле же, — ни Трест совхозов, ни Скотовод в настоящее время совхозом не руководят и хозяйство определенно идет к полному упадку.

В совхозе необходимо соорудить целый ряд строений, — никто об этом не заботится. Совхозу нужны денежные средства, — никто об этом не думает. Рабочие не получают ни спецодежды, ни продуктов питания.

Полная заброшенность. И даже не известно, от кого требовать руководства. Столь недопустимому отношению к совхозу необходимо положить конец, необходимо поставить на вид организациям их безответственный подход к делу государственной важности.

Ш. Т.

Курорт Бахмаро открывается 1 июля

ОЗУРГЕТЫ, 11. (ЗТА). Сезон на курорте Бахмаро открывается с 1 июля. Сейчас ведется подготовительная работа к открытию сезона. На курорте строятся гостиница и баня и больница на 10 коек.

В текущем сезоне будет функционировать пансионат с месячной пропускной способностью в 70 чел. и начнется строительство электростанции.

Тифлисский день

Лучшим ударникам— заграничная поездка

В июле 308 лучших ударников Советского Союза, премированных заграничной поездкой, совершат экскурсию из Ленинграда в Одессу на новом советском теплоходе «Украина».

Остановки будут сделаны в **Гамбурге, Лондоне, Генуе** и **Константинополе.** Весь рейс из Ленинграда в Одессу займет, примерно, около 40 дней. Во время экскурсии ударники будут знакомиться с общественной жизнью стран Европы. Принимаются меры к предоставлению возможности экскурсантам ознакомиться с последними достижениями иностранной техники.

Из 308 мест 278 будет предоставлено рабочим промышленных предприятий; 15 — премированным инженерам - ударникам, работающим непосредственно на предприятиях; 10 мест предоставляется лучшим ударникам МТС и совхозов, закончивших сев второй большевистской весны, и 5 мест дается сельским учителям, отличившимся на фронте культурной революции.

Соответствующее количество мест предоставлено совпрофам Грузии, Армении и Азербайджана.

Наглая вылазка классового врага

В селении Будоновка, Агбулах, Маглисского района, ночью 5 мая группа заяжточных кулаков напала на двух колхозников и одного бедняка, зверски их избила и, пустив в ход кинжалы, ранила тяжело бедняка Ивана Кукушкина.

Эта выходка является несомненно актом классовой борьбы.

Кулаки — Шопин Антон, Иван Витухин и др.—давно ведут антиколхозную агитацию, запугивая всех, мешают работать. Недавно они пустились на провокационную вылазку, но будучи разоблачены группой бедноты и колхозниками Буденовки, а потом районной газетой, позорно провалились. Кулацкая месть еще раз показала лицо классового врага.

Эта выходка озверевшего кулачья возмутила и всколыхнула трудящихся района.

Общее собрание колхозников и единоличников с. Буденовки в принятой резолюции требует от районной власти жестоко наказать виновных.

В ответ на вылазку классового врага буденовцы обещают еще лучше выполнить свой план, улучшить работу с беднотой, скрепить колхоз.

Узнав о наглой выходке буденовских кулаков, колхозники, бедняки, и середняки индивидуальники Прнютского сельсовета на своем собрании выразили возмущение и требуют от власти жестоко ударить классового врага и оградить мирный труд колхозников и бедноты.

Реконструкция предприятий металлтреста

Президиум ВСНХ Грузии вынес постановление о реконструкции предприятий металлопромышленности. В основу реконструкции кладется: сокращение ассортимента выпуска изделий и специализация на серийном машиностроении для чайной, пищевкусовой промышленности. Кроме того, предприятия Металлотреста будут изготовлять деревообделочные станки, моторы внутреннего сгорания и компрессоры для добычи горной руды.

Силосные башни из местных материалов

Закселькстрой внес в стройсектор Госплана Грузии интересный проект постройки стандартных силосных башен из местного материала. До сего времени строительство основывалось, главным образом, на дефицитных материалах (лесе, железе, цементе) и развивалось поэтому медленными темпами. По новому проекту строительство будет производиться в основном из бутового камня на глиняном растворе, при чем сводится на нет расход железа и других дефицитных товаров. Использование местных материалов открывает большие возможности для развития силосного строительства в Закавказье. Стандартные силосные башни из местных материалов будут построены в совхозах «Совхлопкома».

Пленум ТК КП (б) Г

15 июня, ровно в 7 ч. вечера, в Красном зале дворца (здания Совнаркома Гр.) состоится ПЛЕНУМ ТК КП (б) Грузии.

Присутствие членов и кандидатов ТК, ТКК, всех секретарей парткомов, парткоммитетов, цехячеек, а также предс. ФЗМК и директоров (коммунистов) обязательно.

ПОРЯДОК ДНЯ:

1. О задачах тифлисской организации по выполнению промфинплана третьего решающего года (Докл. тов. Мамулия). 2. Оргвопросы.

БЮРО ТК КП (б) ГРУЗИИ

ТИФЛИС. Строительство нового механического завода. Гряземойка «Красный гидротрест» на службе строительства завода

Бальнеологический курорт на Майдане

В Тифлисе широко развернуты работы по постройке бальнеологического курорта. Часть зданий на Коммунальной улице сносится для освобождения места для новостройки их, заканчивается прорытие двух больших каналов. Проводится дорога, которая должна будет соединять бальнеологический курорт с Мадатовским островом и ботаническим садом. Важным вопросом для будущего курорта является повышенный дебет воды для орошения кольцевых скверов и других зеленых насаждений, которые уже создаются в районе бальнеологического курорта. Решено для этой цели срочно подать воду из Ленинского района.

В Навтлуге и Авлабаре заканчивается постройка двух больших домов, куда будет переселяться население из снесенных на Коммунальной ул. зданий.

Письма из цехов

ВНИМАНИЕ ТЕПЛОХОДУ „КРАСНЫЙ ФЛОТ"

На теплоходе «Красный флот» у них пор нет трансфинплана. Индивидуальное соревнование среди судового экипажа не ведется.

«Красный флот» соревнует с теплоходом «Пенай». Однако, учет выполнения соцдоговора отсутствует. С новыми формами работы профсоюзов Судком даже не знаком. Сектора при Судкоме не организованы. Палубный и машинный кружки, по поднятию квалификации судовой команды бездействуют. Следов работы производственных совещаний не видно. Никто из экипажа в добровольных обществах не состоит.

Не лучше обстоит дело и в финансовой работе судового коллектива.

Кассовая книга Судкома не прошнурована и ведется очень небрежно. По членским взносам задолженность от 2-4-х месяцев. Оправдательные документы на расходование культфонда разбросаны и находятся в беспорядке. Отчисления на культфонд от капитана принимаются случайно.

Культработа Судкома выразилась лишь... в приобретении патефона и нескольких других музыкальных инструментов. При чем на исправление этих инструментов постоянно тратятся средства культфонда в иностранной валюте.

А. СОЛ.

ЛЮБИТЕЛИ КРАСНОЙ ДОСКИ

Хашурский МК тяги всего об'единяет **1.056 чел.**, из них на красную доску занесено **642 чел.**

МК движения **из 707** об'единяемых им членов занес на красную доску 225 чел. Щедрость азиатская!

А что же сделали эти люди? Перевыполнили свой план?

Да ничего подобного! В решении прямо сказано:

— За посредственное (!) выполнение.

За это посредственное отношение к соц. соревнованию нужно занести хашурских профштамповщиков на черную доску.

ТБИЛЕЛИ.

ОБ'ЯВИТЬ БОРЬБУ ЛЖЕУДАРНИКАМ

На Гянджинской прядильно - ткацкой фабрике серьезным тормозом в деле выполнения промфинплана является лжеударничество. На фабрике работает 3.100 рабочих, из них ударников — 1.000 человек. Среди этих ударников есть лжеударники, которых, однако, не удалось пока вывести на свежую воду. Вот несколько примеров: в ткацком отделе работает 548 ударников, которые в апреле прогуляли 58 дня. В прядильном отделе за месяц 48 прогулов, а там работает 479 ударников. Среди учеников на 584 ударника было 90 прогулов. Из этого видно, что среди ударников имеются лжеударники, которые своими прогулами тормозят выполнение плана.

Парт. и профорганизации фабрики до сих пор не взялись как следует за выявление лжеударников и очистку рядов ударников от примазавшихся.

— КО.

ПИСЬМО В РЕДАКЦИЮ

В «Заре Востока» от 9 июня, в статье «Культработа дело последнее», сказано: «Наши пролетарские писатели предпочитают сидеть во дворце искусств и, как это ни странно, до сих пор не чувствуют своей ответственности от масс. Некоторые из них, например Крейтан, получили персональное приглашение на совещание, но не сочли нужным притти».

Считаю необходимым **категорически отвергнуть обвинение в «отсутствии от масс» и пренебрежении явиться, несмотря на персональное приглашение».**

В день и час указанного в статье совещания о культобслуживании месячника борьбы за ликвидацию прорыва я был на чистке Закгата, учреждения, в котором работаю и где состою членом комиссии содействия чистке. Об этом я лично предупредил тов. Кипондаера.

Не считая необходимым много распространяться о своей общественной работе, как партийца и пролетписателя, укажу только, что, помимо постоянного обслуживания всех основных хозяйственно-политических кампаний по печати и по радио, я систематически участвовал в выдвиженцах на предприятиях, в рабочих клубах и литературных кружках, в настоящее время руководжу литкружком клуба им. Ворошилова (печатников) и исполняю специальную работу по культурному обслуживанию месячника борьбы за ликвидацию прорыв вов при клубе им. Сталина (б. металлистов).

Член ас. пролетписателей Грузии

ГЕОРГИЙ КРЕЙТАН.

ДЕКРЕТЫ И ПОСТАНОВЛЕНИЯ

РАЗЪЯСНЕНИЕ НАРОДНОГО КОМИССАРИАТА ТРУДА ЗСФСР

10 июня 1931 года.

О возмещении расходов командированным в города, выделенные в самостоятельные административно - территориальные единицы.

Выдержка из нашего жилого помещения.

В виду многочисленного запросов по вопросу о возмещении расходов работникам, командированным в города, выделенные в самостоятельные административно - территориальные единицы, за наем жилого помещения, Народный комиссариат труда ЗСФСР разъясняет:

1. Городами, выделенными в самостоятельные административно - территориальные единицы по ЗСФСР, считаются города, имеющие самостоятельные городские советы. По СССР Грузии: Тифлис, Кутаис, Поти, Батум, Сухум; по Азербайджанской ССР: Баку, Нуха, Ганджа; по ССР Армении: Эривань, Ленинакан.

2. Возмещение расходов по найму жилого помещения работникам, находящимся в командировке в перечисленных городах (за исключением Баку, Тифлиса, Эривани), производится из расчета 5-ти руб. в день.

СПРАВОЧНЫЙ ОТДЕЛ

ИЗВЕЩЕНИЯ

★ 12 июня, в 1 час. дня, в культпропотдел ТК КП (б) Г (комн. № 12) к тов. Кикнадзе приглашены инструкторы следующих: Арчвадзе (ЦПСО), Марманову (ОЗЕТ), Семенову (гинекол. институт), Ноцову (секр. яч. постройка механич. завода), Панцулая Ак. (СПСР), Хачатурову Сумбату (Коллоид), Мебуке (инд. техникум), Модебадзе (инд. техн.).

★ 12 июня, в 2 часа, в помещении парткома Тиф. Гр. Ж. Д. (трамваи) созывается совещание всех секретарей ячеек, выделенных самопроверочных бригад, а также руководителей секторов парторганизации Тиф. Г. Ж. Д. (трамваи).

★ 12 июня, в 8½ час. вечера, в помещении тронического института (Цхакаевский пр., № 139) состоится очередное заседание научной конференции института.

Проф. Мартин Майер (из Гамбурга) сделает доклад-демонстрацию на тему: «Возбудитель».

★ Сегодня, в 8 час. веч., в помещ. райкомсомола им. Сталина (ул. ЦРК) состоятся прения по докладу проф. Болотникова «Диалектика и физико-математические дисциплины». Приглашаются профес.-преподават. и студ. состав инст. Тифлиса.

★ Сегодня, в 6 час. веч., в помещении ЦК Груз. Красного креста (Крыловская, № 15), состоится тифлисская городская конференция Красного креста.

★ Сегодня, в 7 час. веч., в доме работников просвещения (ул. Пушкинская, № 3) сост. доклад инж. Ю. Я. Штаврмана на тему: «Диалектический подход к расчету железобетона».

Прит. преподав. и слуш. втузов, научно-исслед. инст. и вузов, а также спец. по железобетону и строит. механике, работ. в проектных и строит. организ.

По-большевистски перестроиться лицом к цеху, к бригаде

«В третьем, решающем году пятилетки мы завершаем построение фундамента социалистической экономики. Ряд отраслей промышленности вслед за нефтью заканчивает уже в текущем году свой пятилетний план. В строй должны войти 518 новых социалистических фабрик и заводов, 1040 машинно-тракторных станций. Обеспечение этих успехов развернутого социалистического наступления требует от парторганизации умения конкретно руководить, правильно расставить свои силы и перестроить свои ряды».

Лучшим показателем перестройки работы и умения конкретно руководить массой является степень выполнения промфинплана. Ряд тифлисских предприятий во втором квартале добился не только выполнения своих производственных заданий, но и перевыполнения их. Шелкокрутильная фабрика программу выполнила с превышением на 6,8 проц., литография ВСНХ Грузии — на 7,4 проц., кожавод — на 9,4 проц., суконная фабрика—на 16,3 проц. и швейная фабрика — на 16,9 проц.

Рабочие и работницы этих предприятий под руководством партийной организации приложили максимум энергии. Они мобилизовали все внутрифабричные и заводские возможности и вышли из прорыва с блестящей победой.

В процессе героической борьбы за промфинплан эти предприятия уверенно преодолевают трудности.

Они перестроили свою работу, правильно расставили свои силы, подняли на еще более высшую ступень социалистическое соревнование и ударничество и, таким образом, с честью выполнили задание партии.

Можем ли мы то же самое сказать о других фабриках и заводах Тифлиса? К сожалению, нет. В ряде предприятий мы не имеем подлинно большевистских темпов, подлинно большевистского руководства. Такие передовые предприятия, как ремонтный завод и завод им. 26-ти коммунаров, которые до первого квартала шли в авангарде боев за промфинплан, сейчас снижают темпы.

За апрель РЗ недовыполнил план на 40 процентов, завод им. 26-ти — на 35 проц., мехзавод — на 31 проц., фабрика обуви — на 22 проц. и Мкерави № 1 — на 25 проц.

В чем же тут дело? Почему они оказались в хвосте? Почему они, имея все условия для того, чтобы выполнить производственное задание, не выполнили его?

Потому что от успехов особого квартала здесь осталась излишняя самонадеянность: «Нам все ни почем, стоит только размахнуться».

Думая так, тем самым они отвлекались от боевых вопросов производства, а отвлекаясь, они отвлекали внимание производственной общественности от промфинплана. Темпы ослабли. И вот в это самое время, вместо того, чтобы снова забить тревогу и не допустить ни малейших снижений темпов, судьба промфинплана оказалась во власти самотека, который и привел к прорыву.

На Курсебском гранитокольном заводе в Тифлисе прорыв в размере 58 проц. Прорыв образовался от того, что завод простоял 10 [illegible] простоя, как сообщают руководители [illegible] смазочного масла. Спрашивается: [illegible] не заготовить масла? Д[illegible] потому, что отсутствие м[illegible] у нее на складе она считает [illegible] следствием. А потому и [illegible] излишним беспокоиться [illegible] материалах. «Мол, не [illegible] коиться». Хотя ясно, что в таких вещах мы никогда не ощущали недостатка.

В первом квартале по предприятиям Металлотреста был прорыв в размере 45 проц.

— Почему?

— Видите ли, — об'ясняют они, — нет того, нет другого. Нехватает сырья, то да се.

На самом же деле причины заключаются в падении трудовой дисциплины, бумажном «соревновании», бездеятельности производственных совещаний, нецелесообразном использовании сырья, несоответствии норм выработки с нормами расценок и т. п.

Такая же картина и в швейной промышленности. Промфинплан здесь был недовыполнен на 24 проц. Некоторые руководители причину прорыва пытались об'яснить даже таким анекдотом: что, мол, «зима, холодно, а помещения не отапливаются. Руки мерзнут, вот и прорыв».

Только оппортунисты ищут оправданий в «об'ективных причинах» и, прикрываясь ими, они пытаются снизить темпы социалистического строительства.

Руководящие органы партии не раз заостряли внимание партийных организаций на необходимости усиления борьбы с оппортунистической ставкой на самотек с тем, чтобы

ИНСТРУКЦИЯ

по обработочной кампании хлопчатника

Для выполнения намеченной планом урожайности в среднем по ЗСФСР в 8,5 центн. с 1 га и обязательной сдачи, как минимум, 235.550 тонн хлопка-сырца, необходимо обратить самое серьезное внимание на обработочную кампанию. Посевная кампания закончена. Во время ее проведения наблюдались отклонения в вопросах техники и дефекты эти должны быть перекрыты полностью высококачественными работами обработочной кампании.

Первыми работами по окончании посева должны быть:

1. Самая упорная и систематическая борьба с сорной растительностью.
2. Своевременное прореживание всходов.
3. Рыхление почвы для сохранения влаги.
4. Своевременное и тщательное проведение поливов.
5. Систематическая борьба с вредителями.

I. ОБРАБОТКА ХЛОПЧАТНИКА

1. Прореживание в рядах растений проводить в два срока: первое—предварительное производить одновременно с подкой хлопчатника и закончить не позже появления 2-х настоящих листьев, второе и окончательное закончить не позже появления 4-х настоящих листьев хлопка (до начала бутонизации).

В тех районах, где есть опасность повреждения вредителей (медведка, озимая совка), могущих повредить всходы, первое прореживание производить в стадии 2-х листков, оставляя в гнезде от 4-х до 5 растений. Подку междурядий не задерживать.

Прорывку лучше проводить руками во избежание повреждения корней соседних растений.

При первом прореживании в гнезде оставляется по 3-4 растения.

2. При проведении окончательных прорывок по всех районах в ряду оставляется по 2 растения в гнезде при расстоянии между гнездами в 20 см.

3. При проведении прорывок в первую очередь уничтожаются болезненного вида и слабые растения (отстающие в росте).

4. Одновременно с первой прорывкой проводится 1-ая ручная полка и рыхление тяпками для уничтожения сорняков.

Первую полку в рядах начинать с момента появления семяподелей хлопка; проводить эту полку нужно на ширину захвата мотыги по обе стороны ряда растений, не нарушая корневой системы. Остальную же сорную растительность в междурядьях уничтожать культиваторами.

5. На участках разбросного сева, а также рядового, где в виду непараллельности рядов невозможно прохождение культиватором, проводится сплошная ручная полка (как в рядках, так и в междурядьях).

6. Вслед за первой полкой пропускается культиватор с подрезными ножами. При первой культивации (не позже 3-4 дней после ручной) устанавливать планет на небольшую ширину захвата во избежание засыпания лапками планета небольших растений в рядах. В случае отсутствия подрезных ножей, необходимо снимать 2 задние лапки планета, взамен их между этими стойками прикрепляется коса.

7. Число культиваций и полок до 1-го полива должно быть не менее 2-х. При чем, в зависимости от наличия сорняков на поле, необходимо на заросших отдельных участках его проводить дополнительные полки и культивации (выборочные) до полного уничтожения сорняков.

8. В районах с неправильно проведенными рядами посевов (непараллельность рядов) необходимо особенно тщательно проводить дополнительные ручные полки и рыхление, обеспечивая полное удаление сорняков на тех местах, где культиватор не подрезал их.

9. Для обеспечения продуктивности работы подрезных ножей необходимо проводить работу с остро отточенными ножами.

10. Там, где проводится работа культиваторами при наличии небольшого числа кустарников, последние должны быть выкорчевены.

11. В районах для ускорения работ по проведению культиваций необходимо использовать весь рабочий скот вплоть до быков и буйволов, приспособив для этого специальную упряжь—одиночные ярмы.

12. Между второй полкой и культивацией и началом проведения первого полива должен быть известный перерыв, достаточный для того, чтобы подрезанные сорняки успели бы подсохнуть до полива. Особенное это относится к сорнякам с размножающимися корневищами (пырей, дикое сорго и т. д.).

13. После проведения вегетационного полива через 2-3 дня, как позволит состояние почвы, необходимо произвести рыхление как в междурядьях, так и в рядах между растениями. В дальнейшем в промежутоке времени между первым и вторым поливом необходимо ввести уничтожение сорняков по мере их появления. Дача лишних рыхлений в этот период будет способствовать еще более улучшенному развитию хлопчатника.

II. ПОЛИВЫ.

В отношении проведения поливов прилагается специальная инструкция, общие же установки для этих работ следующие:

1. В целях достижения максимального использования наличных водных ресурсов и приспособления сроков дачи воды к потребностям хлопчатника, во-первых, увеличить норму первого вегетационного полива, даваемого в период бутонизации, и, во-вторых, в тех районах, где невозможно дать два полива во время цветения хлопчатника в полных нормах,—пользоваться для полива при уменьшенных нормах. Для этого в максимальной степени развить применение бороздкового орошения хлопковых полей, для чего с первого же вегетационного полива начать применение его на всех участках (кроме засоленных и сплошных к засолению), где этому не препятствуют условия рельефа участка или направления рядов посева хлопчатника, чтобы таким путем ко второму поливу все водопользователи, равно как все агроработники и все работники органов водного хозяйства на местах, от низших до высших, в полной мере усвоили технику этого полива;

в) взять на учет хлопковые участки, неудобные для бороздкового полива, и участки, на которых, по условиям местности рельефа и по направлению рядов посева, бороздкового полива произвести нельзя и где необходимы и другие способы полива;

г) для проведения борозд культиваторами в районах, где нехватает лошадей, использовать для этого быков, применив одиночные ярмы;

д) доделывать вручную бороздки там, где невозможно полностью все ряды пройти культиватором.

Для инструктирования райводхозов и агрономов МТС по технике поливов умелыми нормами центральными водными организациями командируются специалисты, на которых возложено раз'яснить каким способом можно достигнуть уменьшения расходов воды на единицу поливаемой площади. Для того, чтобы это инструктирование было увязано с местными особенностями, необходимо созвать широкое совещание с участием представителей колхозов и низшей водной администрации, особенно с сельводупольномочными. На этих совещаниях необходимо подвергнуть широкой дискуссии предлагаемые меры в плоскости применения к местным условиям.

Наряду с инструктированием на местах, мы считаем целесообразным посылку в свободное время на один-два дня агрономов МТС и представителей райводхозов на ближайшие опытно-исследовательские учреждения, ведущие работы по гидромодулю (Гянджинская селекционная, Джафарханская станция, Акстафинская опытно-оросительная станция), где командируемые могли бы ознакомиться с образцовыми примерами полива во время первого вегетационного полива.

Само собой понятно, что эти меры являются подготовительными и должны служить предпосылкой для перенесения полученных знаний в толщу крестьян-хлопкоробов. Основная задача в том, чтобы уже в текущем году добиться резкого перелома в отношении крестьян к воде и в том, чтобы привить к нему необходимые навыки в полных сокращенными нормами. В виду того, что подобная задача ставится в Закавказье впервые, в осуществлении ее должны принять участие все районные организации, принимающие участие в хлопковой кампании. Агрономический и технический персонал МТС и райводхоза от низшей до высшей квалификации, на который возлагается непосредственное проведение поливов, инструктирует должен на полях руководить работой, и, где нужно, непосредственно указать способы, проведения бороздкового полива и полив по сокращенной норме, добиваясь высокоэффективного использования, не допуская выпуска воды к залиме дорог.

На получении настоящей инструкции, райводхозам надлежит немедленно составить поливные планы в разрезе села и колхоза, немедленно проверить состояние оросительной сети и там, где необходимо принять все меры по самой тщательной очистке и приведению в исправное состояние для полива как мелкой, так и мельчайшей оросительной сети. После проведения первого вегетационного полива должна быть также проведена проверка состояния сети и повторена очистка ее, во избежание излишней траты воды от застоя, перелива и проч.

В целях достижения сохранения влаги в почве обратить особо серьезное внимание на абсолютную обязательность поселоления ного рыхления, во избежание потери влаги путем испарения через образующуюся корку. С этим приемом не запаздывать ни на один день, проводя его сейчас же, как только почва подсохнет и не станет прилипать к обрабатывающему орудию.

В целях высокой эффективности удобренных земель предлагается установить первоочередность полива на удобренных землях.

Закпосевком

Закнаркомзем ВЕЗИРОВ.
Закхлопком ТОЛСТОПЯТОВ.

РАЙИСПОЛКОМАМ, РАЙВОДХОЗАМ, МТС, РАЙКОЛХОЗСОЮЗАМ, ЗАВОДОУПРАВЛЕНИЯМ, копия РАЙКОМАМ

О ПРОВЕДЕНИИ ЛЕТНЕЙ ПОЛИВНОЙ КАМПАНИИ (общая).

При проведении летних поливов хлопчатника районные посевные комиссии, исполкомы, райземотделы, райводхозы, МТС и заводоуправления должны учитывать ЧРЕЗВЫЧАЙНУЮ ВАЖНОСТЬ ОРОСИТЕЛЬНОЙ КАМПАНИИ С-ТОЧКИ ЗРЕНИЯ ОБЕСПЕЧЕНИЯ НАИБОЛЕЕ РАЦИОНАЛЬНОГО ВОДОПОЛЬЗОВАНИЯ НА ОСНОВАХ ДОСТИЖЕНИЯ ВЫСОКОЙ УРОЖАЙНОСТИ ХЛОПЧАТНИКА.

В текущем году мы имеем огромные положительные сдвиги в сроках посева. Несомненно, сохраним и повышим темпы работы, имеющие место в посевной, на обработочной кампании, мы сумеем также добиться надлежащей обработки хлопковых полей и тем самым, не допустим повторения ошибок 1930 года как в отношении запоздалых сроков посева, так и крайне неудовлетворительно проведенной обработочной кампании хлопчатника.

В борьбе за достижение намеченного плана урожая на 1931 г. решающее значение имеет своевременное и надлежащего качества проведение поливной кампании хлопчатника.

Таким образом, в настоящем сезоне мы устраняем два основных фактора, которые в прошлые годы резко сказывались на снижении урожайности хлопчатника в ЗСФСР. В этих условиях значение полива хлопчатника, как фактора, влияющего на высоту урожая, будет особенно велико.

Особое внимание вопросам рационального водопользования должно быть уделено также в силу того, что имеющиеся в нашем распоряжении гидрометрические данные определенно показывают, что наличные водные ресурсы, которыми располагают речные системы большинства хлопковых районов в летний период времени, особенно в июле-августе, ОГРАНИЧЕНЫ И МОГУТ СОЗДАТЬ КРАЙНЕ НАПРЯЖЕННОЕ ПОЛОЖЕНИЕ.

Отсюда вытекает необходимость, с одной стороны, принятия всех мер, обеспечивающих максимальное использование наличных водных ресурсов оросительных систем, и, с другой стороны, установления таких сроков и норм полива, которые в максимальной степени приближались бы к оптимальным требованиям культуры хлопчатника.

По вопросам рационализации поливов и достижения действительно экономного расходования воды соответствующими организациями даны исчерпывающие указания в ряде постановлений и инструкций. Районным организациям надлежит немедленно проверить, насколько проводятся и проведены в жизнь данные директивы, особенно по линии водных организаций и срочно принять решительные меры к стопроцентному выполнению их там, где они еще не осуществлены и где водные организации не подготовились еще надлежащим образом для проведения этих мероприятий в период поливной кампании.

К настоящей инструкции приложены сроки и нормы полива, утвержденные Закпосевкомом. Указанные сроки и нормы должны быть на местах уточнены. При уточнении их необходимо учесть следующие моменты:

а) В районах с малым количеством воды (июль-август), но с большим количеством паводковой воды в июне, по решению райпосевкомов, могут быть отодвинуты сроки первого вегетационного полива на более поздний период времени, одновременно увеличив норму этого полива против указанной в приложении (1200 куб. мт.) для создания большого запаса влаги к периоду цветения.

Желательность проведения этого мероприятия диктуется следующими соображениями: при угрозе недополива хлопка в июле-августе нельзя ставить хлопчатник в ранний период его развития в условия обильного водного режима, так как это ведет, при переходе к сухому режиму, к усиленному опадению завязи. Наряду с этим таким перенесением срока первого полива можно достигнуть сближения сроков между первым поливом, даваемым в период бутонизации, с поливом, даваемым в период цветения.

Однако, к проведению такой передвижки периодов первого полива необходимо подходить только при полной уверенности, что наличные водные запасы позволят своевременно закончить полив на всей площади района.

б) Большие разрывы в сроках между вегетационными поливами, что в условиях летнего маловодья неизбежно при даче полных норм для второго и третьего поливов ведут к сильному понижению урожайности. Поэтому нами взят курс на снижение норм второго и третьего поливов. Районным организациям предлагается поставить перед собою задачу и добиться дачи в маловодных районах (настоящие указания не касаются Мугани и водоканала) не менее трех вегетационных поливов.

Для достижения перехода на уменьшенные нормы поливов, следующих за первым поливом, предлагается следующее:

а) при проведении поливов ни в коем случае не должен допускаться сброс излишней воды, для чего для полива должна забираться только в необходимом количестве, без всяких излишков, с тем, чтобы вся забранная для полива вода была использована на поливаемом участке полностью во всех случаях забора воды для полива в избыточной количестве, со сбросом неиспользованной воды в конце поливаемого участка,—налагать на виновных водопользователей административные взыскания в установленном порядке;

б) в максимальной степени развить применение бороздкового орошения хлопковых полей, для чего с первого же вегетационного полива начать применение его на всех незасоленных участках, где этому не препятствуют условия рельефа участка или направление рядов посева хлопчатника, чтобы таким путем ко второму поливу все водопользователи, равно как агроработники и все работники органов водного хозяйства на местах, от низших до высших, в полной мере усвоили технику этого полива;

в) взять на учет хлопковые участки, неудобные для бороздкового полива, и участки, на которых, по условиям местности рельефа и по направлению рядов посева, бороздкового полива произвести нельзя и где необходимы и другие способы полива;

г) для проведения борозд культиваторами в районах, где нехватает лошадей, использовать для этого быков, применив одиночные ярмы;

д) доделывать вручную бороздки там, где невозможно полностью все ряды пройти культиватором.

Для инструктирования райводхозов и агрономов МТС по технике поливов умелыми нормами центральными водными организациями командируются специалисты, на которых возложено раз'яснить каким способом можно достигнуть уменьшения расходов воды на единицу поливаемой площади. Для того, чтобы это инструктирование было увязано с местными особенностями, необходимо созвать широкое совещание с участием представителей колхозов и низшей водной администрации, особенно с сельводупольномочными. На этих совещаниях необходимо подвергнуть широкой дискуссии предлагаемые меры в плоскости применения к местным условиям.

Наряду с инструктированием на местах, мы считаем целесообразным посылку в свободное время на один-два дня агрономов МТС и представителей райводхозов на ближайшие опытно-исследовательские учреждения, ведущие работы по гидромодулю (Гянджинская селекционная, Джафарханская станция, Акстафинская опытно-оросительная станция), где командируемые могли бы ознакомиться с образцовыми примерами полива во время первого вегетационного полива.

Само собой понятно, что эти меры являются подготовительными и должны служить предпосылкой для перенесения полученных знаний в толщу крестьян-хлопкоробов. Основная задача в том, чтобы уже в текущем году добиться резкого перелома в отношении крестьян к воде и в том, чтобы привить к нему необходимые навыки в полных сокращенными нормами. В виду того, что подобная задача ставится в Закавказье впервые, в осуществлении ее должны принять участие все районные организации, принимающие участие в хлопковой кампании. Агрономический и технический персонал МТС и райводхоза от низшей до высшей квалификации, на который возлагается непосредственное проведение поливов, инструктирует должен на полях руководить работой, и, где нужно, непосредственно указать способы, проведения бороздкового полива и полив по сокращенной норме, добиваясь высокоэффективного использования, не допуская выпуска воды к залиме дорог.

На получении настоящей инструкции, райводхозам надлежит немедленно составить поливные планы в разрезе села и колхоза, немедленно проверить состояние оросительной сети и там, где необходимо принять все меры по самой тщательной очистке и приведению в исправное состояние для полива как мелкой, так и мельчайшей оросительной сети. После проведения первого вегетационного полива должна быть также проведена проверка состояния сети и повторена очистка ее, во избежание излишней траты воды от застоя, перелива и проч.

В целях достижения сохранения влаги в почве обратить особо серьезное внимание на абсолютную обязательность поселоления ного рыхления, во избежание потери влаги путем испарения через образующуюся корку. С этим приемом не запаздывать ни на один день, проводя его сейчас же, как только почва подсохнет и не станет прилипать к обрабатывающему орудию.

В целях высокой эффективности удобренных земель предлагается установить первоочередность полива на удобренных землях.

Закпосевком

Закнаркомзем ВЕЗИРОВ.
Закхлопком ТОЛСТОПЯТОВ.

ИНСТРУКЦИЯ

райводхозам хлопковых районов по проведению вегетационных поливов хлопка

1. Сроки вегетационных поливов устанавливаются согласно приложенной при настоящей инструкции таблицы.

2. Нормы вегетационных поливов на 1 га устанавливаются для 1-го вегетационного полива 1000-1100 куб. мт., для 2 и 3 вегетационных поливов—600—800 куб. мт., стремясь достичь нормы в 600 куб. мт.

3. Для правильного и рационального проведения вегетационных поливов хлопка райводхозам необходимо:

I. ПОЛИВНЫЕ ПЛАНЫ

1. Немедленно приступить к составлению поливных планов для вегетационных поливов хлопка на основе установленных норм и сроков поливов.

2. Поливные планы должны быть составлены в разрезе отдельных совхозов, колхозов и каждого отдельного клина (массива) единоличников, т. е. поливные планы должны быть составлены и доведены до колхоза, поселкового с-ва и отдельного клина массива единоличников, и только там, где нет массивов, поливные планы составляются для отдельного двора.

3. При составлении поливных планов необходимо установить строгий водооборот по всем каналам системы; для этого все каналы каждой отдельной системы делятся на 2, 3 и 4 очереди.

4. В первую очередь должны быть отнесены те каналы, которые орошают наиболее отдаленные от водоисточника хлопковые площади, близлежащие к водоисточникам, с учетом первоочередности полива удобренных полей, с одной стороны, и принадлежащим совхозам, колхозам и бедноте—с другой.

5. Для каждой очереди каналов устанавливается срок полива, и когда работает какая-либо очередь, то остальные каналы должны быть закрыты или же не вин, в случае необходимости, пропускается незначительное количество воды для питья.

6. Необходимо установить размер поливной струи на каждый га площади. Лучшим размером ее будет 1½ баша (35-40 мт/сек.).

ПРИМЕЧАНИЕ: При легких почвах рекомендуется большая поливная струя

7. После определения размера поливной струи и отсюда количества поливальщиков определяется время, потребное на полив 1 га. Затем все время полива каждой очереди делится на время, нужное для полива одного га; этим путем узнается количество групп хлопковых площадей, подлежащих поливу в каждой очереди. Далее количество га хлопка по каждому отдельному каналу очереди делим на количество групп, откуда узнаем количество га хлопка, которые должны поливаться одновременно.

Умножая количество га хлопка одной группы на размер поливной струи, получаем нужный секундный расход каждой канавы.

Зная количество групп каждой очереди и количество га хлопка в каждой группе, определяем по группам хлопковые клинья (массивы), заранее определяя начало и конец полива каждой группы.

При отнесении отдельных хлопковых клиньев массива по группам следует в первые группы отнести колхозы, а в последующие—бедноты и середняков, и в последнюю—земли остальных хозяйств, с учетом первоочередности полива удобренных площадей.

ПРИМЕР: Предположим, что канава Арабмехти-бек, орошающая 150 га хлопка, отнесена к 1-й очереди полива хлопка. На данную очередь при первом поливе дано 5 дней и при втором поливе 5 дней. Если поливную струю возьмем в 1½ баша, то при указанных выше нормах на полив одного га при 1-м поливе нужно (округленно) 5 час. и при 2-м поливе—6 часов.

Отсюда определяем количество групп, которое для 1-го полива будет 15 га, а для второго 20. Затем определяем время начала и конца полива каждой группы: примерно для 1 полива 1-я группа с 6 утра 10 июня до 2 дня 10 июня, 2-я группа с 2 дня 10 июня до 10 вечера 10 июня и т. д., также и для 2 и 3 поливов.

Деля всю площадь под канавой на число групп (150:15), узнаем, что дновременно нужно поливать при 1 поливе 10 га и при втором (150:20)—7½ га; после этого всю нашу площадь в 150 га делим на группы по 10 и 7½ га, т. е. имея, напр., массивы колхоза в 50 га, относим его полив по 1-му поливу к 5 группам, а по 2-му поливу к первым 7 группам, при чем в 7 группу будет отнесено на массива только 3 га, следовательно, мы можем поливать в 7-й группе еще 4½ га хлопка другого колхоза или единоличников.

Определение нужного нам расхода воды по канаве определяется путем умножения для 1-го полива 1½ баша×10—15 баш и для 2-го полива 1½ баша×7,5—11¼ баш.

8. По составлении поливных планов они должны быть утверждены райводсоветом и затем отправляются в сельсоветы для их проведения на сельсходах и доведения до каждого водопользователя.

II. ПОДГОТОВКА ОРОСИТЕЛЬНОЙ СЕТИ

1. Определив нужную пропускную способность канав (разд. 1, § 6), нужно проверить ее на месте и в случае, когда канава не сможет пропустить нужное количество воды, срочно произвести расчистку канавы.

2. При проверке пропускной способности канав следует осмотреть вообще состояние канав,—нет ли прорывов, обвалов и пр. дефектов,—и, в случае нахождения каких-либо неисправностей, отремонтировать.

3. Осмотреть все имеющиеся шлюзы и желоба, их прикладь, пропускную способность, отсутствие утечки воды, принять срочные меры к их исправлению, производя установку в необходимых местах шлюза хуземенного типа.

4. Осмотреть все головные сооружения, производя необходимый ремонт.

5. Особое внимание следует уделить осмотру мостов и установлению в определенных местах мест для проездов и переходов через канавы, производя соответствующие работы.

III. ПОДГОТОВКА НИЗОВОЙ ВОДНОЙ АДМИНИСТРАЦИИ

1. По составлении поливных планов нужно собрать сельводуполномоченных и водных милиционеров и детально проинструктировать их о предстоящей работе при проведении полива.

2. Основными моментами в инструктаже должны быть:

а) неуклонное, точное наблюдение и руководство производством поливов по составленному поливному плану;

б) ежедневный учет милиционерами политых площадей на своих участках во время дежурств;

в) наблюдение за правильным использованием оросительной воды, не допуская:

1) увеличения установленной поливной струи,

2) увеличения времени полива против плану,

3) использования оросительной воды на другие нужды, кроме полива хлопка,

4) потерь оросительной воды в виде краж ее, разливов и т. д.;

г) наблюдение за своевременным выходом водопользователей на полив и проведение ночных поливов;

д) кроме наблюдений за поливом и охраны ирригационных сооружений водная милиция должна являться агитаторами за введение общественных поливов и правильных и рациональных способов поливов, а также непосредственными работниками по исправлению и ремонту сети;

е) немедленное выявление виновников нарушения водохозяйственной дисциплины и составление протоколов для привлечения к ответственности.

IV. ПРОВЕДЕНИЕ ПОЛИВОВ

1. Перед началом полива проверить и окончательно закрепить за каждым водным милиционером определенный участок.

2. Строго следить за проведением поливных поливов и не ранее выходов водопользователей на полив хлопка по составленному поливному плану.

3. Повсеместно организовать на каждом участке дежурство (часовые) обеспечивающие полный контроль использования поливной воды, когда водопользователь поливает свои хлопковые посевы в своем плане, устанавливают между собой дежурства, производя полив согласно расписания (очередность), а не в отдельности каждый по своему участку.

4. Устраивать тщательно разработанный милиционером, производя возможно чаще проверку их нахождения на работах (дежурствах).

5. Строго следить за экономным и правильным расходованием воды, не допуская ни в коем случае, чтобы хоть одна капля воды была использована иначе, чем на полив хлопка.

Начальник Закводхоза ПАРЗИН.

Зав. эксплоатац. отделом КАЛЬНИЦКИЙ.

Календарные сроки обработки хлопчатника в порайонном разрезе,

утвержденные Закпосевкомом 21 мая и 23 мая 1931 года.

№№ п/п.	Название районов	1-я полка и прореживание	2-я полка и прореживание	3-я полка	4-я полка	1-я культивация	2-я культивация	3-я культивация
1	Карасуинский	15 мая—28 мая	29 мая—11 июня	15 июня—28 июня	1 июля—15 июля	20 мая—2 июня	3 июня—15 июня	20 июня—3 июля
2	Сабир-Абадский	18 „ —5 июня	2 июня—20 „	18 „ —5 июля	3 „ —20 „	22 „ —6 „	6 „ —21 „	21 „ —6 „
3	Карадонлинский	18 „ —5 „	2 „ —22 „	18 „ —7 „	3 „ —22 „	22 „ —6 „	6 „ —23 „	21 „ —8 „
4	Али-Байрамлинский	18 „ —5 „	2 „ —22 „	18 „ —7 „	3 „ —22 „	22 „ —6 „	6 „ —23 „	21 „ —8 „
5	Белясуварский	18 „ —31 мая	2 „ —20 „	18 „ —5 „	3 „ —20 „	22 „ —5 „	5 „ —21 „	20 „ —6 „
6	Сальянский	18 „ —3 июня	2 „ —20 „	18 „ —5 „	3 „ —20 „	22 „ —5 „	5 „ —21 „	20 „ —6 „
7	Джафарабадский	15 „ —23 мая	28 мая—8 „	15 „ —25 июня	5 „ —15 „	20 „ —2 „	3 „ —15 „	20 „ —3 „
8	Куткашенский	18 „ —5 июня	2 июня—17 „	18 „ —3 июля	3 „ —15 „	22 „ —6 „	6 „ —21 „	21 „ —5 „
9	Агдашский	18 „ —3 „	2 „ —20 „	18 „ —5 „	3 „ —20 „	22 „ —8 „	5 „ —21 „	20 „ —6 „
10	Геокчайский	18 „ —3 „	2 „ —20 „	18 „ —5 „	3 „ —20 „	22 „ —5 „	5 „ —21 „	20 „ —6 „
11	Карамарьянский	18 июня—31 мая	2 „ —15 „	18 „ —30 июня	3 „ —15 „	23 „ —5 „	5 „ —18 „	20 „ —5 „
12	Ахсуинский	15 мая—23 мая	29 мая—11 „	15 „ —28 „	5 „ —15 „	20 „ —2 „	3 „ —15 „	20 „ —3 „
13	Кюрдамирский	18 „ —3 июня	2 июня—20 „	18 „ —5 июля	3 „ —20 „	22 „ —5 „	5 „ —21 „	20 „ —6 „
14	Казахский	15 „ —23 мая	29 мая—11 „	15 „ —28 июня	5 „ —15 „	20 „ —2 „	3 „ —15 „	20 „ —3 „
15	Таузский	15 „ —23 „	29 „ —11 „	15 „ —28 „	5 „ —15 „	20 „ —2 „	3 „ —15 „	20 „ —3 „
16	Шамхорский	15 „ —23 „	29 „ —11 „	15 „ —28 „	5 „ —15 „	20 „ —2 „	3 „ —15 „	20 „ —3 „
17	Самухский	15 „ —25 „	29 „ —11 „	15 „ —28 „	5 „ —15 „	20 „ —2 „	3 „ —15 „	20 „ —3 „
18	Касум-Измайловский	15 „ —23 „	29 „ —11 „	15 „ —28 „	5 „ —15 „	20 „ —2 „	3 „ —15 „	20 „ —3 „
19	Гянджинский	15 „ —23 „	29 „ —11 „	15 „ —28 „	5 „ —15 „	20 „ —2 „	3 „ —15 „	20 „ —3 „
20	Бардинский	15 „ —31 „	29 „ —15 „	15 „ —3 июля	1 „ —20 „	20 „ —2 „	3 „ —16 „	20 „ —4 „
21	Тертерский	15 „ —31 „	29 „ —15 „	15 „ —1 „	1 „ —15 „	20 „ —2 „	3 „ —16 „	20 „ —4 „
22	Агдамский	18 „ —28 „	31 „ —15 „	15 „ —1 „	1 „ —15 „	22 „ —3 „	4 „ —17 „	20 „ —4 „
23	Агджабединский	18 „ —28 „	31 „ —15 „	15 „ —1 „	1 „ —15 „	22 „ —3 „	4 „ —17 „	20 „ —4 „
24	Карягинский	15 „ —25 „	29 „ —11 „	15 „ —28 июня	1 „ —15 „	20 „ —2 „	3 „ —15 „	20 „ —3 „
25	Джебраильский	18 „ —28 „	30 „ —15 „	15 „ —1 июля	1 „ —15 „	22 „ —3 „	4 „ —17 „	20 „ —4 „
26	Зангеланский	18 „ —28 „	31 „ —15 „	15 „ —1 „	1 „ —15 „	22 „ —3 „	4 „ —17 „	20 „ —4 „
27	Джерабертский	18 „ —28 „	31 „ —15 „	15 „ —1 „	1 „ —15 „	22 „ —3 „	4 „ —17 „	20 „ —4 „
28	Нахичеванский	15 „ —25 „	29 „ —11 „	15 „ —28 июня	1 „ —15 „	22 „ —2 „	3 „ —15 „	20 „ —3 „
29	Сталинский	15 „ —25 „	29 „ —11 „	15 „ —28 „	1 „ —15 „	20 „ —2 „	3 „ —15 „	20 „ —3 „
30	ССР Армения x)	20 „ —5 июня	5 июня—1 июля	1 июля—25 июля	10 „ —1 авг.	20 „ —5 „	5 „ —1 „	1 июля—25 „
31	Караязский xx)	20 „ —5 „	10 „ —1 „	15-18/VI—5 „	5-10/VII—1 „	20 „ —10 „	10 „ —5 „	15-18/VI—5/VII
32	Борчалинский xx)	20 „ —5 „	10 „ —1 „	15-18/VI—5 „	5-10/VII—1 „	20 „ —10 „	10 „ —5 „	15-18/VI—5/VII
33	Сигнахский	20 „ —5 „	10 „ —1 „	20 июня—20 „	15 июля—10 „	20 „ —10 „	10 „ —1 „	1/VII—25/VII

Примечания: x) По ССР Армении 4-я культивация (после 2-го полива) с 10 июля по 1 августа и 5-я полка после 3-го полива с 1 по 15 августа.

xx) По Караязскому и Борчалинскому районам 4-я культивация (в тех случаях, если смыкание рядов не будет к этому времени достигнуто) устанавливается с 5—10 июля по 1 августа.

Кроме того в обязательном порядке надлежит производить культивацию рыхлящими лапками после каждого полива или продолжительного дождя.

Календарные сроки поливов хлопчатника по ЗСФСР,

утвержденные Закпосевкомом 21 мая и 28 мая 1931 г.

РАЙОНЫ	ПОЛИВЫ 1	2	3	4	
Уджаро-Геокчайский и Агдашский	10 июня—25 июня	25 июня—15 июля	15 июля—10 авг.	—	*) Разрешается добавочный легкий полив на участках, которые этого будут требовать.
Сабир-Абадский и Али-Байрамлинский	15 „ —25 июля	*)	—	—	
Норашенский	25 мая—15 июня	15 июня—5 июля	5 июля—1 авг.	до 20 авг. **)	**) По Норашенскому и Нахичеванскому районам.
Тертерский, Бардинский, Джерабертский, Агджабединский, Касум-Измайловский, Шамхорский, Гянджинский, Самухский и Казахский	10 июня—25 июня	25 июня—15 июля	15 июля—10 авг.	—	
Таузский и Кюрдамирский	10 „ —25 „	1 июля—20 июля	20 „ —10 „	—	
Карадонлинский, Пушкинский	10 „ —1 июля	1 июля—1 авг.	—	—	
	По всем водокачкам устанавливается срок поливов с 15 июня по 15 июля с возможным передвижением на 5 дней и дачей добавочного полива на всех площадях, которые в этом нуждаются.				
На все Кягризы	10 июня—1 июля	1 июля—20 июля	20 июля—20 авг.	—	
Караязский и Борчалинский	С начала массовой бутониз. до 1 июля	5 июля—25 июля	25 „ —15 „	—	
Сигнахский (Кахетия)	25 июня—20 июля	—	—	—	Один полив в период цветения.
ССР Армении	15 июня—5 июля	5 июля—20 июля	20 июля—5 авг.	5 авг.—20 авг.	В районах оросительных систем, слабо обеспеченных оросительной водой, а также на легких хрящеватых и дренированных почвах допускается полив с 5 июня.

ТОЛЬКО 8 ГАСТРОЛЕЙ ГОСУДАРСТВЕННОГО ТЕАТРА ОПЕРЕТТЫ

при участии премьеров Моск. театра оперетты К. Новиковой, А. Волковой, М. Днепрова.

14 июня СИЛЬВА | 16 июня МАРИЦА | 17 июня БАЯДЕРКА
15 июня РОЗ-МАРИ | 18 июня ХОЛОПКА

Режиссеры: А. Айканов, Г. Гронский-Безручко. Дирижеры: С. Орланский, К. Хатранов. Балетмейстер Гр. Герн. Начало спектаклей в 8 ч. 15 мин. Билеты на все об'явленные гастроли продаются в кассе № 1. Дирекция доводит до сведения, что все виды бесплатных пропусков аннулированы. Просьба за таковыми не обращаться.

Гастрольно-концертный сектор Управл. массово-худ предпр. Грузии

ГОСОПЕРА

13 июня вне абонем. Начало в 10 ч. 15 мин.
Тея-Джаз ЛЕОНИДА УТЕСОВА
ПОСЛЕДНЯЯ ГАСТРОЛЬ В ГОСОПЕРЕ
В программе будет исполнено: სადღა არ ვიყავ მე...!!!
В концерте участвует Е. Т. Жихарева. Сегодня 12 июня, 1-й сеанс для 1 абон., 2-й сеанс для 2 абон., 13 июня 1-й сеанс для 3 абон. Начало 1-го сеанса в 8 ч. в., 2-го сеанса в 10 ч. 15 м.

Гастрольно-концертный сектор Управл. массово-худ. предпр. Грузии

ТЕАТР КРАСНОЙ АРМИИ Летний театр пр. 12 Октябрьской пр., 72.

12-го и 13-го июня ОТКРЫТЫЕ СПЕКТАКЛИ Бравый солдат Швейк
14-го июня ОТКРЫТЫЙ СПЕКТАКЛЬ Командные высоты
Билеты продаются в кассе театра с 11 до 14 и с 19 ч. Начало в 20 ч. 30 минут. 3403 5-5

КИНО-ТЕАТРЫ ГОСКИНПРОМА ГРУЗИИ

АПОЛЛО Нач. сеанс 3-30, 5-20, 7-10, 9 ч. и 10-50 — „Человек, который смеется“ по роману В. Гюго, в гл. роли Конрад Вейдт
СПАРТАК Вечерние сеансы: 6 ч., 7-30 ч. и 10-30 — Худож. фильм „БУБА“ Реж. ССР НИНА ГОГОБЕРИДЗЕ
СПАРТАК Дневн. сеансы: 12 ч., 1-30 и 3 ч. — Худож. комедия „ПРЫЖОК“
ДАРБАЗИ Нач. сеансов: 9 ч., 10-45. — На открытие летнего кино „Железная бригада“ с уч. Кати Вачнадзе, Поповой, Кторова

Летн. КИНО ПАЛАС Начало 1-го сеанса в 6-30. Новый американский фильм В ПОСЛЕДНЮЮ МИНУТУ В гл. роли БИЬ ДАНИЭЛЬС

Кино им. Р. ЛЮКСЕМБУРГ (б. Мирьон) Нач. 1-го сеанса в 6 ч. 30 м. Новый художеств. фильм ЧЕЛОВЕК ЗА БОРТОМ Режис. И. Берхин

СЕГОДНЯ ОТКРЫТИЕ ЛЕТНЕГО кино-театра ДАРБАЗИ (в саду по Плехановск., 91)
НОВЫЙ ХУДОЖЕСТВЕННЫЙ ФИЛЬМ
ЖЕЛЕЗНАЯ БРИГАДА
Сценарий Ермолинского, Режиссер Веркер, Оператор Венц. В гл. ролях: Ната Вачнадзе, В. Лопова, А. Кторов
Нач. 1-го сеанса—в 9 ч, 2-го—10 ч. 45 м.

ОГОНЕК САМЫЙ РАСПРОСТРАНЕННЫЙ В СССР ИЛЛЮСТРИРОВАННЫЙ ЖУРНАЛ РЕДАКТОР МИХ. КОЛЬЦОВ

ОТКРЫТА ПОДПИСКА НА ВТОРОЕ ПОЛУГОДИЕ

В 1931 г. „ОГОНЕК“ углубляет перестройку журнала в сторону еще большего отражения в снимках, очерках, рассказах и других материалах всех видов нашего социалистического строительства и классовой борьбы во всем мире.

ПРИЛОЖЕНИЯ:
1) Большая популярная иллюстрированная Библиотека в 24-х книгах „ВСЕМИРНАЯ ИСТОРИЯ“