Пролетарии всех стран, соединяйтесь!

ЗАРЯ ВОСТОКА

Год издания 10-й

Воскресенье, 14 июня 1931 г. № 161 (2825)

ОРГАН ЗАККРАЙКОМА ВКП (б) И ЦИК ЗСФСР

СЕГОДНЯ В НОМЕРЕ

ЗАГРАНИЦЕЙ: Германская буржуазия делает дальнейшие попытки к пересмотру плана Юнга. Кровавые схватки в Астурии (Испания).

ТОВ. ТУХАЧЕВСКИЙ—зам. Наркомвоенмора и пред. РВС СССР.

ДОБИТЬСЯ РЕШИТЕЛЬНОГО ПЕРЕЛОМА В ОБРАБОТОЧНОЙ КАМПАНИИ—постановление ЗакНКЗ, Закколхозцентра и Закгранторгоцентра.

ОТКРЫЛОСЬ ЗАКАВКАЗСКОЕ ЭКСПОРТНОЕ СОВЕЩАНИЕ—выступление тов. Мамия Орахелашвили и доклад тов. Сиволапа.

СТАТЬИ: ПЕРЕДОВАЯ — «Лицом к цеху, к бригаде». Б. ПЕТРОВСКИЙ — «Новое в работе печати». ГР. ПОНОМАРЕНКО — «Развернуть боевые темпы в размещении займа». СУЛЕЙМАН — «Международный обзор». А. ВАРТАНЯН—«Нар-Дос». В. АТРЯН — «Деревня Демирчьян».

ФЕЛЬЕТОН: ЮР. ЗОЛОТАРЕВ—«Чхарстрой».

ВСТРЕЧНУЮ ЦИФРУ— ЗАЙМУ РЕШАЮЩЕГО ГОДА

Голосуем за ударную декаду подписки

ЛИЦОМ К ЦЕХУ, К БРИГАДЕ

Мы добились огромных успехов в борьбе за большевистские темпы социалистической стройки. Но на радость учетчиков промышленности и транспорта первые пять месяцев решающего года закончены с прорывом в выполнении промфинплана.

Эти прорывы не ликвидированы и сейчас. Основные участки промышленности Закавказья—нефть, медь, уголь, транспорт, металлопромышленность — еще и сегодня в своих сводках говорят о том, что коренного перелома нет, что то улучшение, которое внес проводимый сейчас месячник борьбы с прорывами, нужно признать еще недостаточным.

В решающем году пятилетки, когда мы завершаем построение фундамента социалистической экономики, планы должны быть выполнены на всех участках нашего хозяйства.

Декабрьский пленум предупреждал партийные организации, что «на пути разрешения задач третьего года пятилетки стоят большие трудности, преодоление которых потребует величайшей организованности и дисциплины, решительного улучшения качества работы всех звеньев государственного хозяйственного и кооперативного аппаратов, решительного внедрения в хозяйственное развитие планового начала и плановой дисциплины, дальнейшего роста активности и трудового подъема широчайших масс трудящихся (соц. соревнование, ударничество, встречный промфинплан)».

Парторганизации на предприятиях должны строить свою работу, учитывая это указание пленума. В ряде мест перестройка работы парторганизаций прошла, но недостаточно глубоко. Указание ЦК ВКП (б) о перенесении центра тяжести работы в цех, в бригаду выполнено в ряде мест формально, а не по существу.

Прорывы на нефтеперегонных заводах на ряде промыслов Азнефти, на ремонтном заводе им. Сталина и др. свидетельствуют о недостаточной перестройке партийно - массовой работы.

На данном этапе перед партийными организациями стоит неотложная задача наполнить конкретным содержанием работу низовой производственной единицы — бригады, вахты, где идет великое превращение труда в «дело чести, в дело славы, в дело доблести и геройства», там, где решается вопрос выполнения промфинплана.

Работа парткома завода, ячейки, цеха, партгруппы должна быть конкретно увязана с текущими хозяйственно-политическими задачами и дальнейшими перспективами развития предприятия, цеха, участка. Парторганизация предприятия снизу доверху должна суметь встать во главе масс за выполнение конкретных задач сегодняшнего дня, за решительный поворот лицом к хозрасчету.

Вопросы хозрасчета должны встать в порядок дня каждой партийной организации предприятия. Хозрасчет—могучее орудие мобилизации внутренних резервов, рационализации, повышения качества, снижения себестоимости продукции; поэтому для каждого коммуниста должна быть ясна задача перехода на хозрасчет не только формально завода в целом, но и по существу каждого цеха, бригады в отдельности. Надо добиваться, чтобы каждый рабочий знал те задания, которые дожатся на него и его машину. Парторганизации предприятий должны вплотную подойти к вопросу о том, из чего слагается калькуляция себестоимости, качества и т. д. Парторганизации должны всерьез взяться за овладение техникой производства. Без этого немыслимо массовое участие партийцев в рационализации, планировании, выработке встречных планов и т. д.

Перестройка партработы требует от парторганизаций не только перенесения центра тяжести работы в низовое звено—бригаду, но и превращения бригады в политически и хозяйственно оформленный организм.

«Ударная бригада должна стать основным звеном большевистского выполнения промфинплана третьего, решающего года».

Эту задачу мы выполним только в том случае, если сумеем каждому коммунисту дать конкретное задание; если мы расставим партийные силы так, чтобы на каждом участке работы, в каждом звене была обеспечена ведущая, авангардная роль коммуниста-ударника.

Между тем, в ряде предприятий еще не все коммунисты—ударники. Такое положение совершенно недопустимо. «Коммунисты-ударники, это — одно из основных условий принадлежности к партии Ленина» («Правда»).

Нужно дать решительный отпор оппортунистическим рассуждениям о том, что перестройка партработы может пройти самотеком, без особого напряжения.

В бригаде — у станка, на вахте — у буровой в борьбе за промфинплан будут коваться также новые кадры пополнения рядов нашей партии. В бригаде, группе коммунист должен осуществлять роль передовика, вести за собой широкую рабочую массу.

Давая беспощадный отпор оппортунистической недооценке перестройки политико - массовой работы, парторганизации фабрик и заводов Закавказья должны под знаком непримиримой борьбы на два фронта добиться успешного разрешения этой важнейшей задачи.

ПОСТАНОВЛЕНИЕ ЗКК ВКП (б) — ПРАВДА в ТИФЛИСЕ

ПРИДАВАЯ БОЛЬШОЕ ПОЛИТИЧЕСКОЕ ЗНАЧЕНИЕ РЕШЕНИЮ РЕДАКЦИИ ГАЗЕТЫ «ПРАВДА» ПЕЧАТАТЬ ТИРАЖ ДЛЯ ЗАКАВКАЗСКИХ ПОДПИСЧИКОВ В ТИФЛИСЕ (ПУТЕМ ДОСТАВКИ МАТРИЦ НА САМОЛЕТЕ), ЧТО ОБЕСПЕЧИВАЕТ МАКСИМАЛЬНО БЫСТРЕЙШУЮ ИНФОРМАЦИЮ ПАРТИЙНЫХ ОРГАНИЗАЦИЙ И ТРУДЯЩИХСЯ ЗАКАВКАЗЬЯ О ВНУТРИПАРТИЙНЫХ ВОПРОСАХ, ПОЛОЖЕНИИ СОВЕТСКОГО СОЮЗА, МЕЖДУНАРОДНОЙ ПАРТИЙНОЙ ЖИЗНИ И СОБЫТИЯХ, ПРОИСХОДЯЩИХ В КАПИТАЛИСТИЧЕСКИХ СТРАНАХ, ЗАККРАЙКОМ ВКП (б) ПОСТАНОВЛЯЕТ:

1. ПРЕДЛОЖИТЬ ВСЕМ ПАРТОРГАНИЗАЦИЯМ КРАЯ НЕМЕДЛЕННО РАЗВЕРНУТЬ АГИТАЦИОННО-МАССОВУЮ РАБОТУ ЗА НАИБОЛЬШИЙ ОХВАТ ВСЕХ КОММУНИСТОВ, ПЕРЕДОВЫХ РАБОЧИХ, СОВХОЗНИКОВ, КОЛХОЗНИКОВ, БЕДНЯКОВ И СЕРЕДНЯКОВ - ЕДИНОЛИЧНИКОВ ПОДПИСКОЙ НА Ц. О. «ПРАВДУ», РУКОВОДСТВУЯСЬ ЛОЗУНГОМ: «В ЗАКАВКАЗЬЕ ДОЛЖНО РАСПРОСТРАНЯТЬСЯ НЕ МЕНЕЕ 100.000 ЭКЗ. «ПРАВДЫ».

2. ПРЕДЛОЖИТЬ ФРАКЦИЯМ ЗАКПРОФСОВЕТА, ЗАККОЛХОЗЦЕНТРА И ЗАКСОЮЗА ДАТЬ СООТВЕТСТВУЮЩИЕ УКАЗАНИЯ ПО СВОЕЙ ЛИНИИ.

3. ОБЯЗАТЬ УПРАВЛЕНИЕ ОКРУГА СВЯЗИ ОБЕСПЕЧИТЬ БЫСТРУЮ И СВОЕВРЕМЕННУЮ ДОСТАВКУ «ПРАВДЫ» НА ПОЕЗДА, А В ГОР. ТИФЛИСЕ—ИНДИВИДУАЛЬНЫМ ПОДПИСЧИКАМ И УЧРЕЖДЕНИЯМ И ОРГАНИЗОВАТЬ ВЕЧЕРНЮЮ РОЗНИЧНУЮ ПРОДАЖУ «ПРАВДЫ»; ПРОВОДЯ ЭТО ОРГАНИЗАЦИОННО-ТЕХНИЧЕСКОЕ МЕРОПРИЯТИЕ, АППАРАТУ ОКРУГА СВЯЗИ ОДНОВРЕМЕННО УСИЛИТЬ МАССОВУЮ РАБОТУ ПО ПОДПИСКЕ НА «ПРАВДУ».

4. ОБЯЗАТЬ ВСЕ КРАЕВЫЕ, РЕСПУБЛИКАНСКИЕ, РАЙОННЫЕ И ФАБРИЧНО - ЗАВОДСКИЕ ГАЗЕТЫ ОТКРЫТЬ КАМПАНИЮ ЗА ПРОДВИЖЕНИЕ «ПРАВДЫ» В МАССЫ, ОРГАНИЗУЯ СОЦИАЛИСТИЧЕСКОЕ СОРЕВНОВАНИЕ МЕЖДУ ФАБРИКАМИ, ЗАВОДАМИ, СОВХОЗАМИ И КОЛХОЗАМИ, РЕГУЛЯРНО ОСВЕЩАЯ ХОД ЭТОЙ РАБОТЫ НА СВОИХ СТРАНИЦАХ, ПРИВЛЕКАЯ К РАБОТЕ ПО РАСПРОСТРАНЕНИЮ «ПРАВДЫ» УДАРНИКОВ-РАБСЕЛЬКОРОВ.

5. КУЛЬТПРОТУ ЗКК ОБЕСПЕЧИТЬ КОНТРОЛЬ ЗА ВЫПОЛНЕНИЕМ ЭТОГО ПОСТАНОВЛЕНИЯ.

Секретарь ЗКК ВКП (б) МАМУЛИЯ С.

Германская буржуазия продолжает свои попытки к пересмотру плана Юнга

В Базеле будут продолжаться переговоры, начатые в Чеккерсе

ОЧЕРЕДНОЕ ТУРНЕ БРЮНИНГА И КУРЦИУСА.

ЛОНДОН, 11. (ЗТА). Как сообщают из Базеля, в июле туда прибудут германские министры Брюнинг и Курциус **для продолжения переговоров, начатых в Чеккерсе.** По сведениям лондонских газет, германское правительство в скором времени уведомит банк международных расчетов в Базеле о своем намерении воспользоваться предоставленным Германии по гаагскому соглашению правом отсрочить внесение «условных» платежей.

Сообщают также, что Макдональд и Гендерсон приняли приглашение германских министров посетить Берлин в недалеком будущем.

КРЕДИТОРЫ НЕУМОЛИМЫ.

БЕРЛИН, 11. (ЗТА). Германское правительство обсуждало результаты свидания Брюнинга и Курциуса с Макдональдом и Гендерсоном и дальнейшие шаги в направлении пересмотра плана Юнга.

«Фоссише Цейтунг» считает, что правительство объявит мораторий для трансфера репарационных платежей тем более, что после последней речи Брюнинга стало ясно, что **не может быть и речи о согласии кредиторов Германии на пересмотр плана Юнга.**

ФАШИСТСКИЙ ДЕКРЕТ НЕ БУДЕТ ИЗМЕНЕН.

БЕРЛИН, 12. (ЗТА). Парламентская фракция народной партии решила голосовать за созыв рейхстага. Народная партия требует усиления в правительстве Брюнинга правых элементов и создания «директории», требуемой тяжелой промышленностью.

По сообщению **«Дейче Альгемайне Цейтунг»**, лидер народной партии **Дингельдей** предложил Брюнингу подать от имени правительства в отставку и немедленно сформировать новый кабинет. Только в таком случае народная партия готова голосовать против созыва рейхстага. Брюнинг принял 11 июня представителей социал-демократической фракции и заявил им, что, по внешне - политическим соображениям, правительство считает созыв рейхстага нежелательным, но не возражает против того, чтобы в личных беседах с лидерами отдельных фракций учесть их желания в отношении чрезвычайного декрета. При этом, ввиду противоречивых требований, предъявляемых разными фракциями, не может быть и речи о каких-либо существенных изменениях в декрете.

Сталинцы идут впереди

На тифлисском паровозо - вагонно-ремонтном заводе им. Сталина широко развернулась подписка на заем «Третий решающий год». Электрический цех завода подписался целиком на заем в размере месячного заработка. В пассажирско - вагонном цехе подписка охватила 75 проц. рабочих.

Подписка проводится по подписным листам. Рабочие указывают сумму, на которую они желают подписаться на отдельном листе цеха.

Многие рабочие подписываются на сумму, **превышающую месячный заработок.** Судя по предварительному ходу подписки на заводе им. Сталина общая сумма подписки на «Третий решающий» будет выше, чем на заем «Пятилетка в 4 года».

Вызываем все треугольники предприятий и цехов

БЕРИТЕ ПРИМЕР С УДАРНИЦЫ МАРГО БАБАЕВОЙ!

Подписка на заем по 2-й гостабфабрике широко развернулась.

Ударница набивного цеха Марго Бабаева подписалась на месячный заработок и провела подписку среди работниц своего цеха на 2565 руб. Набивной цех вызвал другие цехи и треугольники фабрики.

Треугольник фабрики, подписавшись на заем, в свою очередь вызвал на подписку треугольники всех предприятий и цехов Закавказья и персонально работников ТК КП (б) Г т.т.: Тер-Вартанова, Л. Ломидзе, Шалико Окуджава, Г. Силадзе, А. Мдивани, Дарахчева, С. Егикова, К. Картвелишвили, А. Капанова, С. Бабаяна.

Дополнительно подписались

СТЕПАНАКЕРТ, 13. В Нагорном Карабахе значительно оживилась работа по дополнительной реализации облигаций займа пятилетки. Во всех селах идет дополнительная подписка. Контрольное задание по области перевыполнено на 38,7 проц. В том числе задание по селам выполнено на 108 проц.

ПОДХВАТИМ ПРЕДЛОЖЕНИЕ КИЕВСКОГО КРАСНОЗНАМЕННОГО ЗАВОДА

ОБ'ЯВИМ УДАРНУЮ ДЕКАДУ ПОДПИСКИ

ХАРЬКОВ, 13. — Выпуск займа третьего решающего года встретил горячий отклик трудящихся Украины. В Донбассе подписка на заем идет ударными темпами. В Кировске в шахте № 1 на подземных собраниях 1500 рабочих предварительно подписались на 132.000 руб. Не хуже и по другим шахтам.

Во многих местах рабочие выдвигают встречные планы по подписке на заем.

Рабочие Киевского Краснознаменного завода в телеграмме ЦИК СССР и ЦК ВКП (б) заявляют:

«Мы приветствуем выпуск займа третьего, решающего года пятилетки и рапортуем: Краснознаменный завод, идущий впереди в выполнении всех важнейших политических кампаний, уже охватил подпиской на заем в размере месячной зарплаты свыше 50 проц. рабочих.

Мы предлагаем по всему Союзу провести десятидневку - штурмовку, в течение которой закончить подписку на новый заем. Театры, кино, клубы—должны принять активное участие в этой штурмовке. Передовые заводы должны выделить буксирные бригады на отсталые предприятия.

Получены первые отклики из села. Колхозники села Сокольники (Донбасс) досрочно подписались на заем в размере месячного заработка — на 25.000 рублей.

Соревнуем на лучшую подписку

◆ Рабочие литографии полиграфтреста решили подписаться на заем «Третьего года пятилетки» и вызвали на соревнование на лучшую подписку типографию «Коллектив».

◆ Рабочие и служащие Закавказской пехотной школы подписались на заем «Третьего года» в размере трехнедельной зарплаты — всего 4.040 рублей. Вызваны на соревнование по подписке все красноармейские части.

Х. СЕМЕНОВ.

Все доходы по займу освобождены от налогов

Все доходы—процентные и выигрыши по займу третьего решающего года пятилетки — освобождаются от всяких налогов и сборов.

Продавать и закладывать облигации этого займа можно на тех же условиях, что и облигации третьего займа индустриализации и первого выпуска займа «Пятилетка в четыре года», т. е. с разрешения комиссии содействия госкредиту и сберегательному делу.

Проверим, как поступают платежи

ЗКК ВЛКСМ посылает комсомольские бригады по всем районам ЗСФСР для проверки поступлений в Госбанк платежей по первому выпуску займа «пятилетки».

Множатся ряды ударников

БАКУ, 13. За два дня подписка на заем третьего решающего года в Баку исчисляется в сотнях тысяч рублей. Почти на всех предприятиях, по инициативе рабочих масс, подписка проводится в размере месячного заработка. Энтузиазм масс неудержимо растет.

«Ни одного строителя без займа третьего решающего года!» — таков боевой лозунг, под которым проходит подписка у строителей. На стройках подписка превысила уже 20 тысяч рублей.

Коллектив в 126 человек групкома № 1 союза работников здравоохранения дал по подписке 10.871 руб.

Коллектив работников ЦКК АКП (б) и НК РКИ по предварительной подписке дал 12105 рублей, в большинстве подписка проведена на полуторамесячный заработок.

Инженер завода Пятакова Богдатьев подписался на двухмесячный заработок и вызвал последовать его примеру весь техперсонал пятаковцев. (ЗТА).

ГАНДИ БЕЗ МАСКИ

ОТ ФАЛЬШИВОЙ БОРЬБЫ—К ИСКРЕННЕМУ СЛУЖЕНИЮ ИМПЕРИАЛИСТИЧЕСКИМ ГОСПОДАМ

ЮРОДСТВУЮЩИЙ ВОЖДЬ

ЛОНДОН, 12. (ЗТА). Валлябхай Патель, один из лидеров националистов, член исполкома индийского национального конгресса, находящийся в настоящее время в Англии, выступил 10 июня вечером на собрании парламентской фракции лейбористов. Патель заверил лейбористских членов парламента в том, что **Ганди окончательно отказался от антибританской политики.**

«Ганди», — заявил Патель, — **из сторонника отказа от сотрудничества с англичанами в Индии, превратился в безусловного противника этой политики».**

ПОЛНОЕ ДОВЕРИЕ СО СТОРОНЫ ПРЕДАТЕЛЕЙ

ЛОНДОН, 12. (ЗТА). Как сообщают из Бомбея, исполнительный комитет индийского национального конгресса, обсудив вопрос о конференции «Круглого стола», принял резолюцию, в которой **поручает Ганди присутствовать на конференции для информирования о нынешней политике конгресса.**

«ЗАГОВОР МОЛЧАНИЯ» НАРУШЕН

ЛОНДОН, 11. (ЗТА). Заговор молчания буржуазных и реформистских кругов о мирутском процессе впервые нарушен газетой **«Манчестер Гардиан»**, которая 10 июня в передовой статье клеймит процесс, как «судебный скандал».

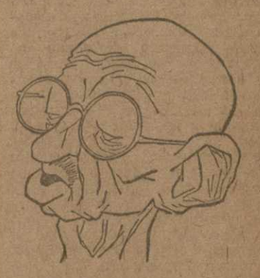

ГАНДИ.

Газета указывает, что процесс инспирирован правительством с целью запугать умеренное крыло националистов и обеспечить поддержку ими законопроекта, уполномочивающего вице-короля высылать иностранцев без суда.

ПАЛАЧИ РАСПРАВЛЯЮТСЯ

ЛОНДОН, 12. (ЗТА). Чрезвычайный трибунал в Таразадди (Бирма), специально созданный для суда над арестованными во время декабрьского крестьянского восстания, приговорил 12 человек к смертной казни и 26 — к пожизненному тюремному заключению.

ИЮНЬ—ударный МЕСЯЦ ЛИКВИДАЦИИ ПРОРЫВОВ

Нужен резкий перелом

Вторая декада июня должна определить успех борьбы за ликвидацию прорывов

14-й ДЕНЬ МЕСЯЧНИКА	
Нефть	За 11 июня все промысла Азнефти добыли 36.702 тонны нефти—87,4 проц. суточного задания
Медь	За первую декаду июня добыто аллавердской руды 404 тонны—36,7 проц. декадного плана, шамлугской—313—17,6 проц. Выплавлено меди: черновой 57 тонн—53,8 проц., красной—55 тонн—55 проц.
Пемза	Дневной производственный план анийских пемзовых разработок 8 июня перевыполнен на 35,7 проц.

Баку. Фабрика им. Ленина. Лучшая ударница Медведева.

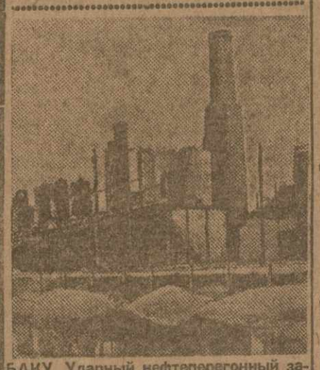

БАКУ. Ударный нефтеперегонный завод Азнефти.

ПО ТЕЛЕФОНУ

БАКУ, 13 июня

Азнефть проводит подготовительные работы по строительству газового завода. Газовое производство получит большое распространение в отдаленных от центра районах, где газ может быть утилизирован более рационально (напр., остров Пута, Кара-Чухур и др.).

Союзнефть предложила Азнефти приступить к проработке вопроса о строительстве газовых заводов с тем, чтобы начать их строительство в 1933 году.

● ● ●

Благодаря нераспорядительности администрации запоздала работа по буровой 425, где ударил фонтан и рассоялись инструменты.

● ● ●

4 ударника - коммуниста тт. Шеляев Сергей, Авазов, Гуликанов и Рагы Гусейн перенесены на черный фланг ударничества. Обнаружено, что они спали во время работы.

Рейд бригад „Зари Востока" по пред-приятиям Фаб.-завод. района Баку

АЛЛИЛУЙЩИКИ И ДЕЛЯГИ ЗАГНАЛИ ФАБРИКУ ИМ. ЛЕНИНА В ТУПИК

На стенах большого фабричного двора аршинными буквами начертаны призывные лозунги:

— Каждый рабочий нашего предприятия должен знать свой промфинплан.

Художественно исполнены и плакаты с динамикой роста продукции.

Внешне прекрасно. Социалистическое соревнование и ударничество так и дышат сквозь эти призывные, пестрые, разноцветные краски.

Но, к сожалению, внешнее не всегда отвечает внутреннему содержанию.

На фабрике Ленина внешность показная, **в устах организации и большинства руководящего персонала она иногда превращается в настоящую аллилуйщину со всеми вытекающими отсюда последствиями.**

Гноят рабочие предложения

Лозунг в заводском дворе призывал каждого рабочего знать, как свои пять пальцев, промфинпланы не только фабрики в целом, но и своего станка, своего рабочего места.

Если рабочий должен знать план, его, в первую очередь, обязан знать отдел рационализации и, в частности, его заведующий - руководитель того отдела, где сосредоточивается рабочая рационализаторская мысль, где сплетаются рабочая смекалка и активность ударника производственника.

Но, к сожалению, на фабрике Ленина ни отдел рационализации, ни его руководитель Красичков производственных показателей фабрики не знают.

У Красичкова много различных протоколов, планов; у него, в конце-концов, имеется свой секретарь или счетный работник и стоит только приказать, как немедленно Красичкову отрапортуют что фабрика Ленина должна дать 21 миллион метров в год, что «как-будто бы» нужно снизить себестоимость продукции на 12,9 проц.

Остального у нас нет, это уже дело планового отдела.

Перед нами выводы бригады, которая обследовала месяца два тому назад работу профорганизации фабрики. Вот результаты обследования, после этого обследования было сменено профессиональное руководство фабрики.

«...Производственные совещания созываются редко. 500 ценных предложений рабочих где-то валяются в бюрократических делах не разобранными, не рассмотренными, не выполненными».

А теперь? Может быть, новое профессиональное руководство учло уроки старого оппортунистического, и ценные рабочие предложения найдены, рассмотрены? Нет. И теперь **очень трудно подсчитать сколько уже новых предложений рабочих валяется не рассмотренными невыполненными.** О них сумели бы рассказать немые ящики столов, отдела рационализации.

А Красичков, он видите ли, зав. отделом рационализации. Ему дела нет до рабочих предложений.

— Это не моя функция. Я составляю план, я изучаю, я ставлю на техническом совещании вопросы рационализации фабрики.

Печальные факты и радостные улыбки

— У нас все обстоит более или менее благополучно. Брак незначительный всего каких-то несколько процентов. Негодную пряжу сдаем в утильсырье, —с радостной улыбкой сообщает Красичков.

— Мы даже имеем экономию от рационализации. Только за последнее время получили свыше 57 тыс. руб.

Расплывается радостная улыбка и у заведующего плановым отделом, когда он рассказывает о достижениях с переводом фабрики на хозрасчет.

Аллилуйщики расписывают несуществующие победы. Спросите хотя бы у тов. **Бабкова,** руководителя ИТС, об участии инженерно - технической секции в общественно - производственной жизни коллектива, помощи ударникам - изобретателям. Бабков много наговорит, еще больше покажет протоколов. Действительно, диву даешься. Почему ИТС фабрики им. Ленина до сих пор еще не на красной доске? Почему молчат об этом газеты?

Потому что факты и документы говорят об обратном. Они отмечают и крупные победы, которые имеет фабрика за последнее время, но, наряду с ними говорят об узких местах и слабых участках, больших прорывах и слабом руководстве.

Факты—упрямая вещь

Зав. отделом рационализации утверждает, что с браком все благополучно, а в цехах волком воют от брака. В отчетах показано 4 проц. брака по ткацкому цеху, а когда начали переводить цехи на хозрасчет, оказалось, что брак достигает 20.25 проц. На самом же деле бывает больше.

Хлопок на фабрике расходуется нерационально. В корпусах валяются целые кучи угара, разбросаны шпули. Хлопок, прибывающий в кипах, складывают во дворе и оставляют под открытым небом.

Заведующий плановым отделом говорит о достижениях на фронте хозрасчета. На самом деле достижения еще невелики. Цехи еще не переведены на хозрасчет. Рабочая бригада констатирует неудовлетворительное проведение хозрасчета. Замечаются нарушения финансовой дисциплины, отсутствие точного учета, отсутствие контроля и ответственности. Особенно рабочая бригада отмечает слабое руководство ОЭТ.

Теперь о соцсоревновании и ударничестве. В партколлективе утверждают, что соревнует 80 проц. В комсомоле даже настаивают на 100 проц. А на самом деле из **4000 рабочих и служащих фабрики соревнуют 1619 человек.** В прядильном цехе только шесть ударных бригад, которые объединяют 78 человек.

На фабрике невыходы на работу по неуважительным причинам составляют значительный процент. Невыходы на работу по прядильному цеху в первом квартале составляли 8,8 проц. За последнее время процент увеличился. В ткацком—4,5 проц., в отделочном—2,8 проц. и т. д. Снижение себестоимости вместо 12,9 проц., выполнено только в первом квартале на 5,9 проц. Фабрика за 1 квартал не додала государству **282.600 руб.**

Технический персонал к рабочим предложениям относится безобразно. **Самгин** — техноук белильного отделения гонит изобретателей:

— К чорту твое изобретение, никуда оно не годится!

Есть ценные рабочие изобретения, т.т. **Коваленко, Жалинова, Гольцева** и др. Они остаются без внимания, помощи и поддержки.

Премиальный фонд, предназначенный для премирования изобретателей, не расходуется. Бухгалтерия ведет свою политику. Она отменяет, по распоряжению главного бухгалтера **Шарапова,** постановление БРИЗ,и месяцами задерживает выдачу премий. Кстати, этот главный бухгалтер Шарапов **был вычищен по первой категории, прошло уже полгода после чистки, а Шарапов продолжает работать на фабрике.**

Вот характерное заявление одного из представителей технического персонала фабрики **Пиголицына:**

— Зачем производственное совещание? Если время свободное лучше поспать.

„Я здесь новый человек"

Так заявляет почти каждый, хотя в фабкоме работает уже полтора-два месяца и эта бочка, что я, мол, тут новый, что я ничего не знаю, что у меня и требовать многого нельзя, сквозит во всей работе. Профессиональная организация, правда, в последнее время начала перестраиваться. Укрепляются цеховые комитеты, но фабричный комитет не сделал за это время самого главного, не укрепил своего руководства социалистическим соревнованием и ударничеством, не развернул разъяснительной работы для борьбы с браком, с прогулами, с воровством, не привлек глушителей рабочей инициативы к ответственности, по-большевистски не оценил оппортунистическое руководство ИТС, не развернул широкой самокритики среди самих рабочих.

Газета «Красный текстильщик» — фабричная многотиражка—вместо того, чтобы мобилизовывать внимание рабочей общественности вокруг вопросов борьбы за качество продукции, борьбы за промфинплан, борьбы за прикрепление до конца пятилетки, вообще не выходит уже полтора месяца. Выпускаются отдельные листки на второстепенные темы фабричной жизни.

Слабо обстоит дело и с массовой культурной работой. Особенно среди коренных рабочих тюрок и тюрчанок. Единственный клуб женщин-тюрчанок на фабрике, где объединено 350 тюрчанок, где организован ряд кружков и мастерских, приобщающих женщин-тюрчанок к производству, фракция фабкома постановила закрыть и передать физкультурникам.

На фабрике недавно арестовали директора и его заместителя за принуждение к сожительству работниц. На фабрике нарыв. Его надо вскрыть. Ткацкая фабрика им. Ленина требует внимания, помощи и руководства. В свете этих явлений мы вправе требовать решительного перелома в руководстве со стороны РК АКП (б), который до сих пор не уделил достаточно внимания этому крупному предприятию.

Бригада «Зари Востока»: Собо. лев, Милосердов, Бессараб, Колонесц, Смагина, Агафонов (фабрика Ленина); Гуревич, Черевный («Заря Востока»).

Закнаркомзем и Закколхозцентр признают свои ошибки

ПОСТАНОВЛЕНИЕ ЗАКНАРКОМЗЕМА И ЗАККОЛХОЗЦЕНТРА ОТ 3 ИЮНЯ

Коллегия Закнаркомзема и правление Закколхозцентра полностью признают правильными все положения статьи «Зари Востока» от 2 июня 1931 г. — «Извлечь все уроки, исправить все ошибки», подтверждая наличие фактов искривления партийной линии в колхозном строительстве, о чем своевременно и раньше всех сигнализировала «Правда» от 4 и 12 апреля с. г.

ЗКНЗем и правление Закколхозцентра считают грубой политической ошибкой отношение к колхозцентрам республик за подписью члена правления т. Ярославского, в котором узаконивается ошибка колхозцентров республик в установлении ими процентов коллективизации по районам, вместо действительного отпора право - «левацкой» практике, за что **об'явить строгий выговор т. Ярославскому.**

Коллегия ЗНКЗ и правление ЗКХЦ считают вполне правильным указание «Зари Востока» о том, что решения Закнаркомзема и Закколхозцентра от 10 и 14 апреля, вышедшие сейчас же после сигнализации «Правды» об ошибках наркомземов и колхозцентров Азербайджана и Армении, не были своевременно опубликованы в печати, не стали боевыми документами, мобилизующими массы.

ЗКНЗ и ЗКХЦ невовременно сигнализировали партийным организациям о допущенных политических ошибках в колхозном строительстве со стороны республиканских наркомземов и колхозцентров и райколхозсоюзов, не мобилизовали массы колхозников на исправление допущенных ошибок.

Правлению ЗКХЦ на основе постановления Крайкома партии от 12 мая 1931 г. немедленно и решительно перестроить всю свою практическую работу, усилить непосредственное живое руководство республиканскими колхозцентрами и райколхозсоюзами, в деле исправления допущенных ошибок, при активном участии широких колхозных масс колхозников и колхозниц, обеспечивая правильное осуществление линии партии в колхозном строительстве, ведя решительную борьбу против правого уклона, как главной опасности, против «левых» извращений линии партии и примиренчества к уклонам.

ЗАКНАРКОМЗЕМ. ЗАККОЛХОЗЦЕНТР.

Испанская компартия готовится к выборам

БЕРЛИН, 12. (ЗТА). Мадридский корреспондент **«Роте Фане»** сообщает:

«Испанская компартия выдвигает к выборам в учредительное собрание, которые должны состоятся 28 июня, своих кандидатов в 11 избирательных округах, в том числе в городах — Мадриде, Барселоне и Бильбао.

Испанская компартия, основанная в 1921 году и находившаяся в подполье с 1923 года по апрель 1931 года, ныне впервые принимает участие в избирательной борьбе. Однако, и сейчас компартия фактически находится на нелегальном положении.

Испанская компартия вступает в избирательную борьбу с четкой программой.

Конечная цель — советская федерация, диктатура пролетариата, революционный союз городского и деревенского пролетариата с мелким и средним крестьянством.

Ближайшими требованиями компартии являются **конфискация, без выкупа, помещичьих владений, раздел земель между малоземельными крестьянами, повышение зарплаты сельскохозяйственным рабочим, введение семичасового рабочего дня для промышленных рабочих и увеличение их зарплаты на три пезеты (90 коп.) в день».**

РЕВОЛЮЦИОННЫЙ ФРОНТ БОРЬБЫ КРЕПНЕТ

МОСКВА, 13. (ЗТА). Собкор **«Правды»** из Бильбао сообщает:

«Уже десятый день продолжается упорная кровавая стачечная борьба 15.000 горняков Астурии. Как известно, королевское правительство, с официального согласия социалистических лидеров, увеличило особым декретом рабочий день горняков с 7-ми до 8-ми часов, одновременно снизив зарплату. Временное же правительство, в ответ на требования рабочих, заявило, что оно не считает возможным отменить королевский декрет. Об'явив забастовку, горняки заявили, что они **не прекратят борьбы, пока не будет отменен королевский «час» и не будет восстановлена прежняя зарплата.** В развернувшейся борьбе рабочим и их революционным организациям приходится иметь дело не только с предпринимателями и органами власти, но и с предателями-социалистами.

Руководители социал - фашистов вооружили отряды штрейкбрехеров, действующих вместе с жандармерией.

В Астурии начались теперь **настоящие военные действия, носящие характер гражданской войны.** Войсками ранено много женщин и детей. Переговоры бастующих с правительством прервались. Делегация горняков прибыла в Мадрид, где ей была устроена восторженная встреча на рабочих собраниях. Правительственная цензура не разрешает передавать заграницу подробности событий в Астурии.

В Барселоне и Виктории забастовщики **«захвачены предприятия».**

ТРЕБОВАНИЯ МАРОККАНЦЕВ

ПАРИЖ, 8. (ЗТА). По сообщению агентства Гавасс, в Мадрид прибыла делегация из испанского Марокко для вручения временному правительству требований туземного населения, которое требует участия мусульман в муниципальных советах, свободы печати, контроля парламента над использованием взимаемых налогов и преподавания в школах национального языка.

На суд и расправу полиции

РИГА, 11. (ЗТА). Следственная комиссия по делам депутатов на заседании латвийского сейма предложила выдать властям трех представителей рабочо - крестьянской фракции **Балодиса, Мезиса и Цукурса,** которые обвиняются в устройстве демонстраций и избиении некоторых социал - демократов во время собрания в народном доме, посвященного вопросу о больничных кассах.

Лидер социал - демократов Целепе заявил, что **социал - демократическая фракция будет голосовать за выдачу.** Большинством голосов сейм решил выдать трех депутатов судебным властям.

Советские заказы в Германии

БЕРЛИН, 11. (ЗТА). По сообщению из компетентных кругов, на основе советско - германского соглашения о продовольствии Германии добавочных советских заказов в 300 мил. марок, уже заключены сделки на 150 мил. марок.

Эрбетт назначен в Мадрид

ПАРИЖ, 12. (ЗТА). Агентство Гавас сообщает, что Эрбетт назначен послом в Мадрид (Эрбетт состоял до последнего времени французским послом в Москве).

Вести отовсюду

★ Последние официальные данные свидетельствуют о значительном росте безработицы в Англии. Общее число зарегистрированных, получающих пособия, безработных, составило на 1 июня 2.629.973—на 123.054 больше, чем на 18 мая, и на 854.964 больше прошлогоднего.

★ Как сообщают из Ирака, там до сих пор наблюдаются случаи заболевания чумой. (ЗТА).

★ Агентство Гавас сообщает, что правительство Перу об'явило осадное положение по всей стране. Решение правительства вызвано опасением «возникновения нового революционного движения». (ЗТА).

★ Крупнейшая подзонная фабрика «Видзевская мануфактура» предупредила всех рабочих, в количестве 6.000 человек, об увольнении. Администрация заявляет, что, если она не получит государственных кредитов, то закроет фабрику с 13 июня. (ЗТА).

Постановление партколлегии ЗККК ВКП (б)

От 13 июня 1931 г.

Постановлением бюро и секретариата ЗКК ВКП (б) от 31 мая и 7 июня 1931 года был мобилизован на обработочную кампанию хлопка и яйцезаготовки ряд товарищей.

Отмечая со стороны некоторых товарищей уклонение, а также несвоевременное выполнение решений Закрайкома в момент угрожающего положения в ходе обработочной кампании хлопка, партколлегия ЗККК ВКП (б) постановляет:

1. За срыв решения ЗКК ВКП (б) об'явить выговор т.т. Талахадзе В. и Болкадзе (Хлебоживсоюз).

2. За неразрешенный в установленный срок в назначенные районы поставить на вид т.т. Харазяну (Тифисполком) и Гогорейшвили (Союзнарпит).

**3.

Колхозцентры не выполнили в срок и полностью директив ЗКК ВКП (б) об обработочной кампании

Сдельщина, учет, правильная организация работы, социалистическое соревнование и ударничество—основные рычаги в борьбе за высокий хлопковый урожай

НА ПРОВЕРКЕ—КОЛХОЗЦЕНТРЫ

В подготовке к хлопкообработочной кампании колхозная система должна была развернуть огромную массовую разъяснительную и организационную работу. В колхозах сосредоточено почти две трети хлопковых посевов (без совхозов). Успех хлопкообработочной кампании решает правильная организация труда в колхозах на основе сдельщины, полное использование всей рабочей силы колхозов с максимальным подъемом производительности труда. Колхозы в большинстве районов, безусловно, могут справиться с обработкой хлопка. Мало того, в ряде районов они могут и должны выделить избыточную рабочую силу для хлопковых совхозов, а также в помощь нуждающимся колхозам.

Вместе с тем колхозы должны в полной мере проявить ведущую роль в отношении единоличных бедняцко-середняцких хозяйств, увлекая их своим примером и помощью на борьбу за повышение урожайности хлопка, всей своей работой создавая условия для дальнейшего прилива в колхозы.

Все эти боевые задачи были поставлены перед колхозной системой в решении ЗКК ВКП (б) об обработочной кампании, и организационные мероприятия для выполнения их обусловлены твердыми сроками.

РАЗРЫВ В НОРМАХ ВЫРАБОТКИ НА 50 ПРОЦЕНТОВ

Директиву ЗКК ВКП (б)—немедленно пересмотреть все нормы выработки и расценки и привести их в соответствие с задачами обеспечения первоочередности в использовании рабочей силы колхозов на хлопкообработке — колхозцентры формально выполнили. Уже 15 мая, в результате широкого совещания по всем этим вопросам, Закколхозцентр принял новые нормы выработки и расценки и дал руководящие указания об организации труда и учета и подготовки к прополочно-уборочной кампании.

Пересмотрев нормы, колхозцентры должны были немедленно приступить к массовой организационной работе по ликвидации допущенных раньше оппортунистических ошибок в этом деле. Как проведена эта работа можно видеть на примерах Колхозцентра Грузии и Борчалинского района.

Закколхозцентр установил на первую и вторую полку одинаковые нормы: на ручную полку — разрыхление в рядах с прореживанием—по 8 рабочих, на конную культивацию—по 1,33 рабочих на 1 га.

У Грузколхозцентра — свои, сниженные нормы: первая полка — 10 рабочих и 2 на культивацию; вторая полка—8 рабочих и 2 на культивацию.

У Борчалинского района уже свои, резко отличные, нормы: он делит прополочные работы по трудности на три вида:

	1 полка	2 полка
Засоренные участки	14	12
Средние участки	12	10
Хорошие участки	10	8

при чем на культивацию сверх этого —по 2 рабочих на 1 га.

Таким образом, **ориентировочная норма, установленная Закколхозцентром, спущенная до районов, уже применяется только на «хороших» участках и только во второй полке.**

Работники Грузколхозцентра в этом ничего особенного не усматривают, что в отдельных случаях у колхозов принята норма в 15 и 18 рабочих.

Интересны фактические данные, приводимые в письме инструктора Грузколхозцентра из Борчалинского района. **Котлярский колхоз за 5 дней при 160 рабочих прополол 65 га, т. е. на 1 га приходится 12,3 работника;** колхоз Мугаалинский при 130 рабочих обрабатывает 9 га в день, т. е. **на 1 га приходится 14,4 рабочих.**

В Закколхозцентре мы задали вопрос:

— Известно ли вам, что Грузколхозцентр спустил в районы более низкие нормы выработки, а Борчалинский район принял нормы в полтора раза уменьшенные против норм Закколхозцентра?

Это, оказывается, неизвестно. Если отрыв от районов Закколхозцентра еще так или иначе об'ясним, то как об'яснить, что **Закколхозцентр не осведомлен даже о важнейших моментах в работе республиканского колхозцентра, тем более, что вопрос о нормах выработки должен был находиться под особым наблюдением и контролем Закколхозцентра.**

СДЕЛЬЩИНЫ НЕТ, УЧЕТ НЕ НАЛАЖЕН

Не позднее 25 мая надо было закончить работы по введению сдельщины в хлопковых колхозах.

Директива эта не выполнена. Закколхозцентр мог представить данные о переходе колхозов на сдельщину лишь на 20 мая (АССР—65

Культивация хлопка тяпками в Вагаршапатском колхозе.

проц., ССРА—76 проц. и ССРГ—82 проц.), и то по всем колхозам, а не отдельно по хлопковым. В Грузколхозцентре представили данные на 1 июня: в Караязском районе—100 проц., в Борчалинском—88, Люксембургском—100 и т. д.

Данные эти — по районам Грузии—указывают как будто бы на благополучие с переводом колхозов на сдельщину. Но **фактически сдельщины в большинстве колхозов нет.** Как заявляют сами работники Грузколхозцентра, **колхозы хлопковых районов до сих пор даже не снабжены трудовыми и членскими книжками и другими формами для ведения учета.** Виноват, мол, Оргстрой, на который возложено все это дело: у него нет этих книг на русском и тюркском языках.

Бригада выяснила, что трудовые книжки колхозника для записи трудодней, а также табель, наряд и некоторые другие формы на русском языке у Оргстроя имеются, но **Грузколхозцентр не дал указаний о первоочередности отправки их в хлопковые районы.** Что касается тюркского языка, то Грузколхозцентр сам взялся закупить эти формы в Баку, но не смог этого сделать.

Положение с учетом труда в колхозах вообще неблагополучно. Закколхозцентр обвиняет во всем Оргстрой, который затянул печатание и распределение отчетных форм, но и колхозцентры допустили здесь целый ряд ошибок и недочетов.

КОЛХОЗЫ БЕЗ РАБОЧИХ ПЛАНОВ

К 25 мая в хлопковых колхозах уже должны быть составлены рабочие планы на летний период, организованы бригады, проведена специальная подготовка и инструктирование бригадиров.

Эта директива также не выполнена колхозной системой. Закколхозцентр составил форму рабочего плана и, опубликовав ее, считает свою задачу выполненной. Грузколхозцентр заявляет, что **формы рабочих планов были отпечатаны лишь в конце мая и отсылались в районы в начале июня.**

Сколько колхозов имеют рабочие планы по обработочной кампании — неизвестно. В Азербайджане только в конце мая начались районные совещания по обсуждению норм выработки и составлению планов кампании.

По предположительным данным, к 15 июня до 70 проц. колхозов Азербайджана имели рабочие планы. Нечего и говорить, что к этому времени ни правильная организация бригад, ни инструктирование бригадиров в колхозах не были не только закончены, но даже более или менее широко развернуты.

ОРГАНИЗАЦИОННЫЕ СИЛЫ НЕ ИСПОЛЬЗОВАНЫ

Колхозная система, постоянно указывающая на недостаток работников, крайне слабо использовала те значительные добавочные организационные силы, которые по директиве ЗКК ВКП (б) были направлены на эту работу.

Как использованы, например, 1.000 студентов, которых надо было направить для организационной работы в хлопковых колхозах?

И здесь полная неосведомленность Закколхозцентра. Он только уверен, что в Азербайджане 400 студентов и в Грузии 200 на места уже посланы. Насколько эта уверенность соответствует действительности, видно из того, что **в Грузии к этому времени было распределено только 170, а отправлено на места фактически около 100 студентов.** При этом в основные хлопковые районы Грузии—Борчалинский и Караязский—по разверстке Грузколхозцентра направляется всего только 56 студентов, а остальные 117—в лучшие районы с незначительной хлопковой площадью. Об'ясняется это тем, что **не нашлось больше студентов, знающих тюркский или хотя бы русский языки.**

Учительские слеты на местах прошли, а результаты колхозцентрам неизвестны. Грузколхозцентр проинструктировал 7 аспирантов для руководства слетами—и только. Известно, что в Ванском районе в результате слета к колхозам прикреплено 50 учителей, в Караязском районе—14, а о других районах нет и этих сведений.

В ОРГАНИЗАЦИИ ОТХОДНИЧЕСТВА—СРЫВ

Очень плохо дело обстоит с организацией отходничества в колхозах, как признают и сами работники Закколхозцентра. По существу, кроме разверстки по районам числа рабочих, которых колхозы должны выделить в порядке отходничества, колхозцентры ничего не предприняли. При этом ни Азколхозцентр, ни Грузколхозцентр с разверсткой Закколхозцентра не согласились.

В организации отходничества — срыв. Для хлопковых совхозов вместо 5.000 работников колхозы выделили едва 600. Бездеятельность колхозной системы усугубляется сопротивлением районных организаций отходничеству (Ленкорань, Массали и др.).

Таким образом, **колхозцентры не выполнили полностью и в срок ни одной из боевых задач в подготовке к обработочной кампании. Неналаженность оперативного учета, слабая осведомленность о работе низовой сети, отсутствие контроля за выполнением директив, неумение использовать имеющиеся организационные силы для практической помощи колхозам—вот что характеризует работу колхозцентров в обработочной кампании.**

БРИГАДА «ЗАРИ ВОСТОКА»: И ЗАК РКИ:
Пичхадзе, Ромянц, Дзиковский, Мчедлян, Алахвердова, Аваков, Лелашвили, Саралидзе, Хабурзания, Галдава, Шохин, Татулов, Европин, Захаров.

КОЛХОЗЦЕНТР АРМЕНИИ ПРОПУСТИЛ ВСЕ СРОКИ

Хлопкообработочная в Армении принимает затяжной характер; к установленному сроку ни первая полка, ни культивация ни по одному району не закончены.

Введение во всех колхозах сдельщины, организация обработочных бригад и постановка учета труда в колхозах должны быть закончены к 25 мая; однако, **сам Колхозцентр практически взялся за разрешение этих задач лишь... 22 мая, т.-е. за три дня до срока.** Лишь 22 мая Колхозцентр созывает совещание по всем этим вопросам председателей и агрономов райколхозсоюзов и инструктирует их. Лишь 25 мая вопросы эти разбираются на совещаниях в районах.

Далее — рабочие планы должны быть составлены каждым колхозом до 25 мая. **Но сам Колхозцентр спустил формы этих планов в районы лишь... 27 мая.**

Директива ЗКК ВКП(б) о привлечении к обработочной учительства и студентов—провалена. По вопросу о привлечении учителей Колхозцентр не счел нужным даже снестись с Наркомпросом и если что в этом отношении и делается на местах, то исключительно инициативой районов.

Еще безобразнее вышло с привлечением студентов; **на сегодня Колхозцентром проинструктировано и отправлено в районы всего 20 студентов.**

Также мало сделано Колхозцентром и в области инструктирования бригадиров: **«дана директива», а выполнена она или нет — это Колхозцентру неизвестно.**

Бригада «Зари Востока» и Арм. РКИ Е. КОЛЬШКИН, А. МАРКАРЯН

ПЕРВАЯ ПОЛКА И ПРОРЕЖИВАНИЕ—59 ПРОЦ.

Сводка Закстракторцентра на 10 июня

	Га	В проц.
Акстафинская	8362	100
Доллярская	8287	100
Нахичеванская	2375	87
Карягинская	2500	71
Тертерская	7007	70
Бардинская	8053	70
Касум-Измайл.	3122	69
Норашенская	4205	67
Сальянская	8842	65
Ляксай	7457	45
Алибайрамлинская	6170	43
Уджарская	8040	38
Агджабединская	2500	20
Кюрдамирская	1491	15
Сабирабадская	2004	10
Пушкинская	414	4
Карадонлинская	—	—
Итого по АССР	85829	45
Вагаршапатская	5640	79
Улуханлинская	4276	70
Сардарабадская	6534	61
Даваллинская	110	6
Итого по ССРА	16560	64
Борчалинская	7342	85
Караязская	2796	81
Лагодехская	618	39
Итого по ССРГ	10576	77
Всего по ЗСФСР	114799	59

ДОБИТЬСЯ РЕШИТЕЛЬНОГО ПЕРЕЛОМА В ОБРАБОТОЧНОЙ КАМПАНИИ

ПОСТАНОВЛЕНИЕ ЗАКНАРКОМЗЕМА, ЗАККОЛХОЗЦЕНТРА И ЗАКТРАКТОРОЦЕНТРА ОТ 13 ИЮНЯ 1931 Г.

1. ЗНКЗ, ЗКХЦ и Зак. ТРЦ констатируют все еще отсутствие перелома в ряде районов по обработке хлопка, что видно из публикуемой сегодня сводки на 10 июня.

2) **Все еще недопустимо отстают** районы Агджабединской МТС (20 проц.), Кюрдамирский (15 проц.), Уджарской (38 проц.), Ляксой (45 проц.)

3) **Отметить особенно преступное отставание** районов Пушкинской МТС (4 проц.), Карадонлинский (7 проц.), и Сабирабадской (10 проц.).

4) Указанные цифровые показатели свидетельствуют о том, что районы эти не только не переключились на боевые темпы обработки, но фактически еще не приступили к таковой, что свидетельствует **о полном самотеке и полном отсутствии какого бы то ни было руководства со стороны районных организаций.**

5) НКЗ, Колхозцентр, Тракторо-центр последний раз предупреждают райпосевкомы, райколхозсоюзы, райземорганы и директоров МТС этих районов о необходимости **принять все меры для создания перелома и ликвидации прорыва к 15 июня,** в противном случае в отношении руководителей будут приняты самые решительные меры.

6) Просить Зак. РКИ и Аз. РКИ направить специальные бригады рейдом для обследования Пушкинского, Карадонлинского и Сабирабадского районов.

7) Особо **отметить слабость руководства прополочной кампанией со стороны Азнаркомзема и Наркомзема Армении,** не принявших никаких мер для предупреждения прорыва.

8) Одобрить мероприятие Закколхозцентра по премированию передовых районов за успешное проведение первой полки, включив в число передовых, помимо Шамхорского, Кировабадского, Нахичеванского, также Казахский, Таузский районы, окончившие первыми полку. Утвердить установленную Закколхозцентром премию в 10.000 рублей для районов, которые окончат первую полку до 15 июня.

Закнаркомзем ВЕЗИРОВ.
Пред. Закколхозцентра АВИС.
Зак. Тракторо-центр ГЕУРКОВ.

---

16 июня, в 7 час. вечера, при редакции газ. «Заря Востока» созывается совещание по вопросам

Борьбы за повышение урожайности хлопка

На совещание вызываются ответственные представители Закнаркомзема, Наркомзема Грузии, Закколхозцентра, Колхозцентра Грузии, Закводхоза, Груводхоза, Закхлопкома, Совхозхлопка, Закхлопсоюза, Закстракторо-центра, Закнаркомтруда, Наркомпроса, Наркомздрава, «Красного креста, АБВ, Закисовпрофа, Совпрофа Грузии, ЗКК ВЛКСМ, ЦК ЛКСМ Грузии, агитмасса ЗКК ВКП (б) и редакций газет «Коммунист», «Молодой рабочий», «Пролетарь» и др.

В порядке дня — ДОКЛАД ТОВ. ТОЛСТОПЯТОВА.

Цех, бригада, вахта—

РЕШАЮЩИЕ УЧАСТКИ БОРЬБЫ ЗА ПРОМФИНПЛАН

БОЛЬШЕВИКИ ЗАВОДА ИМ. ДЖАПАРИДЗЕ!

Не сдавайте темпов борьбы за нефть

Победный путь завода

Завод имени Джапаридзе занимает основное и почетное место в нефтеперегонном хозяйстве Азнефти.

За героическую борьбу на нефтяном фронте завод на всесоюзном с'езде нефтяников получил переходящее красное знамя Закпрофсовета.

Производительность завода непрерывно увеличивается. И что особенно ценно—этот рост идет не только за счет нового строительства, а в основном за счет реконструкции установок, за счет их рационального использования, за счет мобилизации внутренних ресурсов. За два с половиной года производительность завода возросла больше, чем в два с половиной раза.

Одновременно с ростом перегонки нефти росло и количество очищенных нефтепродуктов. Качество их ежегодно повышалось. Если завод в прошлом году добывал 74,3 процента бензина, то в особом квартале сумел довести процент выхода бензина до 84, а в первом квартале 1931 года—до 85. При этом весь бензин на заводе извлекается исключительно первичной перегонкой.

Расход топлива неуклонно снижается. В 1928-29 году в отношении всей переработанной нефти было израсходовано 5,9 проц. топлива, в 1929-30 году—4,5 проц., а в первом квартале этого года—4,2 проц.

Завод им. Джапаридзе первым наладил переработку тяжелых нефтей—балаханской и биби-эйбатской. Проведенные недавно опыты получения экспортных масел из тяжелых нефтей дали блестящие результаты, и переработка этих масел получила на заводе широкое применение.

Джапаридзевцы сдают темпы

Лучший ударник завода им. Джапаридзе, тов. Афанасьев, премированный заграничной экскурсией.

Но... в мае создалась угроза прорыва. Предшествовавший победный путь, видимо, успокоил партийную организацию. Никаких мер для предотвращения возможности прорыва не предпринято. А, пожалуй, даже наоборот: **ослабла партийно-массовая работа. Число соревнующихся партийцев «два» достигало 68 процентов. 61 коммунист завода не шел в авангарде большевистских боев, а плелся в хвосте.**

В результате 1 июня показало, что за первые пять месяцев решающего года завод не выполнил программу на 3,3 проц., а это значит, что страна недополучила 33.518 тонн переработанных нефтепродуктов. А ведь на заводе есть передовики—гордость цехов, герои нефтяной пятилетки, старые рабочие - коммунисты. О них надо помнить, с них надо брать пример. Вот старый производственник, лучший ударник завода **сгонщик Мосягин. Он награжден орденом Ленина.** А вот вахтенный лучшей комсомольской бригады Зини—награжден грамотой Аз. ЦИК, сгонщик Ага Мамед—один из лучших ударников завода, председатель цехового производственного совещания. Подлинных героев труда на заводе десятки. Но беда в том, что партийная организация не сумела сделать их показом для остальной массы коммунистов, не сумела их опыт перенести в батареи вахты.

Недостаточное внимание уделяется производственным вопросам. Месяц назад цехячейка механическо-ремонтного отдела, чтобы обеспечить бесперебойную работу, вынесла постановление об организации сквозной двухсменной бригады из слесарей-труболомов и слесарей-механиков. Но до сих пор сквозная бригада не организована.

„Нефтеперегонщики" тихо скончался

«Нефтеперегонщик». Прекрасная стенновка. Это она во время сигнализировала, что комсомольский коллектив и цеховые ячейки завода очень мало уделяют внимания партучебе. «Нефтеперегонщик» во время сигнализировал, что призыв вождя партии тов. Сталина о необходимости вооружиться техникой проходит мимо завода. «На заводе было создано 4 кружка,—пишет «Нефтеперегонщик». —Каждый кружок в среднем посещают 4-5 человек. Таким образом, из 900 рабочих техническими кружками охвачено не больше 20 человек. О чем это говорит? О том, что мы еще не взялись за выполнение директивы партии».

Последний номер «Нефтеперегонщика» вышел в конце апреля. И с тех пор газета не выходит.

— Нет бумаги,—говорят завкомовцы в ответ на просьбы редколлегии дать несколько листов бумаги, чтобы выпустить газету.

Решительный отпор шовинизму

Конкретные проявления великодержавного шовинизма и местного национализма, имевшие место на заводе за последнее время, не нашли должного отпора со стороны парторганизации. Например, секретарь завкома, комсомолец Мартиросов, не хотел рассматривать заявления рабочего Аслан Шир Мамеда потому, что это заявление было написано на тюркском языке. Когда же рабочий Шир Мамед запротестовал, Мартиросов разорвал на клочки заявление. Этот возмутительный факт прошел мимо внимания парторганизации завода так же, как и целый ряд конкретных проявлений великодержавного шовинизма со стороны Еременко в перегонном цехе.

Плохо обстоит дело с подготовкой квалифицированных кадров из местных национальностей. В технический кружок вовлечено только 5 тюрок. Все общие собрания рабочих, заседания завкома и бюро ячеек проводятся исключительно на русском языке. Это, безусловно, отражается на обслуживании основной массы рабочих-тюрок, плохо владеющих русским языком.

Все это говорит о том, что **партийная организация завода им. Джапаридзе недостаточно развернула партийно-массовую работу, не возглавила активность и энтузиазм масс. Нужно решительно ударить по самотеку в настроениях отдельных коммунистов, по оппортунистическому благодушию. Нужно драться не только за поголовный охват соревнованием всех коммунистов и комсомольцев, но и судить о их работе по успехам выполнения производственных заданий.**

Бригада «Зари Востока»: СТРАХОВ, ПОГОСОВ, АЛЕКПЕР ИБРАГИМ, КОРНЕЕВ, СИПОНИН, АМИРОВ (завод имени Джапаридзе), АРУТЮНОВ («Заря Востока»).

Директор завода им. Джапаридзе, рабочий-выдвиженец тов. Карамов.

В БОЙ ЗА НОВЫЕ УСПЕХИ

Партийный комитет строителей Горрайона (Бажу) в перестройке партийно-массовой работы имеет значительные достижения.

Перенесение центра тяжести партийно-массовой работы в цех и бригаду обеспечило мобилизацию масс на выполнение и перевыполнение промфинплана, рост производительности труда, улучшение качества продукции, мобилизацию внутренних ресурсов, снижение себестоимости и значительное увеличение плановых наметок на второй квартал встречным промфинпланом.

План первого квартала на постройке завода им. Шмидта выполнен на 108 проц., программа второго квартала, предусматривавшая сумму в 130.000 рублей, доведена в первом планом до 525.000 руб., при чем **рабочие вынесли решение закончить постройку на 150 дней раньше срока.**

На постройке швейной фабрики встречный план принят с увеличением на 27,7 проц. На производственном совещании рабочие арматурного цеха приняли встречный план с превышением на 300 проц., вывели лжеударников, премировали лучших ударников и вынесли решение ежемесячно производить самопроверку выполнения договоров по соцсоревнованию.

Соцсоревнованием охвачены все коммунисты и комсомольцы.

Перестройка партийной работы обеспечила приток лучших ударников в партию. Если за весь 1930 г. подано 341 заявление, то в первом квартале 1931 г. подано 286 заявлений.

Партийный комитет обеспечил развертывание широкой большевистской самокритики и на ее основе усилил борьбу с проявлениями оппортунизма на практике, развернув широкую интернационально-воспитательную работу.

Наряду с этими громадными достижениями в практической работе следует отметить и недочеты.

Партийные силы расставлены еще недостаточно правильно, в результате отдельные постройки не имеют партийного ядра. Этим же об'ясняется, что промфинплан не выполнен в первом квартале на ряде предприятий (Азстрой—58,8 проц., механические мастерские—96,2 проц. и др.).

Невыполнение промфинплана является также результатом слабости работы цехячеек и партгрупп. Недостаточно также участие коммунистов и комсомольцев в работе производственных совещаний. Кроме того, отсутствуют групповые производственные совещания. Нет оперативной плановости в работе секторов цехячеек и парткомитета (транспорт, карьеры и др.) и в партгруппах (постройка АНИ, механический и др.).

Частая переброска низового партактива (секретарей цехячеек, парторгов и руководителей секторов) отрицательно отражается на укреплении низового партаппарата и развертывании низовой партийно-массовой работы.

Громаднейшим недочетом следует считать, что до сих пор директива партии об овладении техникой не нашла практического осуществления в работе парторганизации строителей. Не развернута массовая работа по овладению техникой не только среди беспартийных рабочих, но даже и среди коммунистов и комсомольцев.

Очень слабо руководят цехячейки низовыми профорганизациями. Значительная часть постройкомов не перестроила своей работы лицом к производству.

Слабое руководство со стороны цехячеек над комсомольскими организациями характеризуется недостаточной перестройкой работы последних, очень медленным ростом комсомольской организации за счет ударников из рабочей молодежи. Общая же комсомольская прослойка среди рабочей молодежи—43 проц.

Парткомитет строителей должен перестроить свою работу. Закрепить достигнутые успехи, углубить партийно-массовую работу в цехах, группах, постройках и отдельных участках.

Ввести оперативную плановость в работе всех звеньев.

Правильно расставить партийные силы, укрепить партядро на важнейших участках, влив туда лучших ударников - беспартийных и коммунистов.

Еще шире развернуть ударничество и соцсоревнование, перевести его на высшие формы (сквозные бригады, общественный буксир и пр.), добиваясь охвата соревнованием широких слоев беспартийных, ведя решительную борьбу с лжеударничеством.

Развернуть интернационально - воспитательную работу, решительно проводя в жизнь постановление бюро БК по отчетно-перевыборной кампании о коренизации и вовлечении женщин.

Выполнение этих основных задач должно стать практической работой парторганизации строителей за ленинскую генеральную линию.

ГЛУШКОВ.

РАЗВЕРНУТЬ ПАРТИЙНО-МАССОВУЮ РАБОТУ

Доки имени Парижской коммуны — одно из крупнейших предприятий Баку. Рабочих и служащих в доках больше 3.000 человек. Имеется большой беспартийный рабочий актив. Около 700 человек коммунистов.

Налицо все возможности развития партийно - воспитательной работы. Но партийно - воспитательная работа еще слаба. Кандидаты слабо нагружены общественной работой. **60 человек кандидатов не занимаются в политшколах.**

Рост парторганизации неудовлетворителен. За первый квартал 1931 г. парторганизация выросла на 98 чел. Этот рост признан в решениях Закрайкома ВКП (б) неудовлетворительным. Но этого указания Закрайкома парком, видимо, не учел.

В чем же причины слабого роста парторганизации?

Во-первых, никакой работы не ведется по вовлечению лучших ударников в партию. А если все-таки и есть рост, то только за счет самотека.

Вновь вступившие не вовлекаются в работу.

Отсутствие партийно-воспитательной работы и слабая работа по вовлечению лучших ударников в партию сказалось на количественном и качественном росте парторганизации.

В слесарно-токарном цехе был случай, когда один товарищ 11 месяцев назад подал заявление в партию. Приемочная комиссия (заводская), рассматривая дело, нашла, что парень достоин быть в рядах партии, но один из поручителей, подписавших анкету, не внушал доверия приемочной комиссии, поэтому комиссия 11 месяцев задерживала утверждение, не говоря об этом

Зав. ремонтным отделом завода им. Джапаридзе тов. Хумарьян, за ударную работу премированный экскурсией по Сов. Союзу.

подавшему заявление, и только в мае он узнал, что его не приняли. **Теперь его заставили снова подать заявление.**

Такой метод работы говорит о многом.

Партсобрания посещаются слабо. Членские взносы не платят по нескольку месяцев. Нередко кандидаты исключаются за неуплату членских взносов.

Все это говорит за то, что **бюро ячеек и бюро парткомитета не уделяют внимания партийно - массовой и воспитательной работе среди партийцев.**

Парткомитету необходимо все эти недочеты учесть и перестроить свою работу так, чтобы в дальнейшем обеспечить количественный и качественный рост организации за счет рабочих от станка, за счет коренных национальностей.

Необходимо сейчас же взяться за реализацию постановления Закрайкома ВКП (б) от 29 марта с. г. о росте парторганизаций.

ЛЕСНОЙ.

ИСПРАВЛЯЮТ НЕДОЧЕТЫ

Расширенный пленум ячейки Азрадиоцентра совместно с комсомольцами и беспартийными, обсудив заметку, появившуюся в «Заре Востока» о работе радиоцентра, нашел, что заметка правильно отмечает недочеты в работе радиовещания.

Пленум постановил пересмотреть штат работников радиоцентра, рационально расставить работников, укрепить аппарат коммунистами, увеличив процент тюркских кадров.

Ячейка отметила падение трудодисциплины, главным образом среди работников вещания и трансляционных узлов. Поэтому предлагает профорганизации срочно заняться этим вопросом. Отметив, что еще не все коммунисты и комсомольцы и среди коммунистов и комсомольцев.

Очень слабо руководят цехячейки низовыми профорганизациями. Значительная часть постройкомов не перестроила своей работы лицом к производству.

Слабое руководство со стороны цехячеек над комсомольскими организациями характеризуется недостаточной перестройкой работы последних, очень медленным ростом комсомольской организации за счет ударников из рабочей молодежи. Общая же комсомольская прослойка среди рабочей молодежи—43 проц.

Парткомитет строителей должен перестроить свою работу. Закрепить достигнутые успехи, углубить партийно-массовую работу в цехах, группах, постройках и отдельных участках.

Ввести оперативную плановость в работе всех звеньев.

Правильно расставить партийные силы, укрепить партядро на важнейших участках, влив туда лучших ударников - беспартийных и коммунистов.

Еще шире развернуть ударничество и соцсоревнование, перевести его на высшие формы (сквозные бригады, общественный буксир и пр.), добиваясь охвата соревнованием широких слоев беспартийных, ведя решительную борьбу с лжеударничеством.

Развернуть интернационально - воспитательную работу, решительно проводя в жизнь постановление бюро БК по отчетно-перевыборной кампании о коренизации и вовлечении женщин.

Выполнение этих основных задач должно стать практической работой парторганизации строителей за ленинскую генеральную линию.

ГЛУШКОВ.

РАЗВЕРНУТЬ БОЕВЫЕ ТЕМПЫ В РАЗМЕЩЕНИИ ЗАЙМА

Уже с первых дней размещения нового займа приходится констатировать целый ряд самых возмутительных фактов неповоротливости, а порою бездеятельности ответственных звеньев аппарата, которые должны довести заем до держателя.

До 6 июня НКФ СССР не прислал в ЗСФСР инструкций и положений о новом займе, не отвечал на запросы о размере фонда, выделяемого для агитработы, и этим самым, наряду с неприсылкой своего агитматериала, дал «об'ективные» козыри в руки своей здешней сети и контрагентуре.

В результате сейчас **нет ни одного плаката даже на русском языке,** нет популяризирующих задачи и основы **займа материалов в виде ясных толковых брошюр.** Это вовсе не значит, что Зак. НКФ и НФК республик, входящих в федерацию, **не знали ничего о новом займе, но факт остается фактом: агитлитературы и плакатного материала на национальных языках на сегодня здесь нет.**

Нельзя считать, что НКФ Грузии заполнил хотя бы отчасти этот пробел тем, что 11 июня имел в недрах своего центрального аппарата переведенную на грузинский язык брошюру «Второй выпуск займа пятилетки в 4 года». Этой брошюры Наркомфин Грузии имеет всего 2 тыс. экземпляров, тогда как только по одному Тифлису насчитывается 1200 комсодов. Но даже и эти брошюры места в глаза не видели и **докладчики на митингах и собраниях не имеют под рукой сконцентрированного для доклада материала.**

Смешно сказать: по тифлисским райсберкассам **12 июня не найти даже на русском языке и хотя бы по одному экземпляру официального издания инструкции НКФ.** Отсутствие плакатного материала не дает возможности комсомолу **провести намеченный им карнавал «Займа решающего года».**

И если бы аппарат НКФ всерьез был более боевым и подвижным, — он, конечно, нашел бы у себя и средства и силы не допустить этот досадный прорыв. Нужно было просто шагать в ногу с темпами и требованиями сегодняшнего дня.

«Равняясь» на медвежьи темпы НКФ, **Тифсовет, получивший около 2 млн отчислений в свою пользу от первой реализации займа «Пятилетка в 4 года», несмотря на самые настойчивые требования горкомсода, также «не рискнул»** тратить деньги не только на содержание дозарезу нужного инструктора (максимальный расход в год 2-2,5 тыс. руб.), **но и упорно отказывался выпустить брошюру - руководство для работы комсодов.**

Тифсовет решил твердо провести свою линию рачительного хозяина и просмотрел, что эта неумная экономия **в 450-500 руб. ведет к тому, что комсоды ежедневно штемпелюют ходатайства на выкачку из кармана государства тысяч рублей. У Банксовета был иной подход и эта брошюра там является настольной книгой комсодов.**

Дальше по этой цепочке непонимания всей важности госкредитной работы выстроились профсоюзы. Легче всего ведь «заслушали-постановили» и на основе этого «спустить на места» велеречиво составленное обращение. **А вот когда в течение 2 недель у Тифгоркомсода имеется наготове помещение, программа, 11 лекторов для краткосрочных курсов общественных инструкторов — СПС Грузии и на сегодняшний день не умудрился обеспечить состав слушателей в 350 человек.**

Нет общественных инструкторов, нет этих инструкторов и по линии гострудсберкасс. Управление так и записало **эпически спокойно у себя, что у них по этой линии «узкое место».** Могут показать в свое «оправдание», что им разрешение в виде открытия кредитов поступило из Москвы только 6 июня. **А за 6 дней до 12 июня дано 165 чел. (по числу районов) этих кадров для управления — «невозможные темпы».** А ведь у этого контрагента, конечно, есть отчисления от реализации прошлого займа и вряд ли бы их привлекли к ответственности за **расход необходимых сумм для того, чтобы обеспечить четную работу по проведению нового займа.**

И, наконец, большое недоумение вызывает работа центрального комитета, который должен развернуть ударные темпы работы, наверстать упущенное время.

Надо также не упустить из виду, что в районах, где основная тяжесть и раз'яснительной и технической работы ложится на сберкассы, нет инструкторов по госкредиту, поэтому уже сейчас следует сейчас же укрепить сберкассы действительной помощью в размещении займа со стороны райфинчастей и филиалов Госбанка.

Контрольную цифру в 66 млн. руб. по ЗСФСР надо не только четко и в срок выполнить, но и перевыполнить. Энтузиазм и готовность к этому со стороны трудящихся Закавказья при рукой успеха, но надо также немедленно уничтожить «шероховатости» в работе аппаратов. Закавказье дает в общую кассу пролетарского государства свои сбережения и излишки, твердо памятуя, что этого требуют интересы индустриализации великого Союза.

И аппарат должен также четко выполнить приказ рабочего класса, партии!

ГР. ПОНОМАРЕНКО.

НОВОЕ В РАБОТЕ ПЕЧАТИ

Бурный рост тиражей нашей большевистской печати (центральной, краевой, республиканской, районной, фабрично - заводской и т. д.) и в частности центрального органа партии «Правды», отражает собой **рост сознательности, повышение политической активности** рабочего класса и трудящихся Советского союза. Например, совсем еще недавно тираж Ц. О. «Правды» составлял один миллион 600 тысяч экземпляров, а в настоящее время он уже перевалил за два миллиона экземпляров. Судя по темпам роста тиража «Правды», в ближайшее время он перегонит тиражи наиболее крупных буржуазных газет важнейших капиталистических стран (Америка, Англия и т. д.).

В соответствии с ростом тиража «Правды» значительно расширяется и круг читателей «Правды». Сейчас уже недостаточен лозунг: **«Каждый член партии является подписчиком и читателем Ц. О. —Правды».** Этот лозунг **сохраняя в еще большей степени свою силу и сейчас,** дополняется новым, более об'емлющим лозунгом: **«Все передовые рабочие, совхозники, колхозники, бедняки и середняки должны выписывать и читать Ц. О. «Правду».** Насколько своевременна и правильна эта установка, подворд. дает хотя бы взятый нами на выдержку тот факт, что в станице Троицкой, Славянского района (Северный Кавказ) имеется более двух тысяч подписчиков «Правды».

Принимая ряд мер для возможно полного удовлетворения все растущего спроса на газету «Правда» со стороны расширяющегося кадра ее читателей, редакция «Правды» за последнее время сделала решительный шаг в направлении организации максимально быстрой доставки своей газеты ее подписчикам. Всем известно, что в Харькове уже с 4 июня, в Ростове-на-Дону с 10 июня «Правда» начала регулярно печататься. Это достигнуто путем отправки из Москвы на самолетах матриц (оттиски с типографского набора, сделанные на особого качества картоне), с которых уже в местных типографиях отливаются стереотипы, задравляемые впоследствии на типографские машины для печатания тиража.

Благодаря безупречной работе гражданской авиации, рабочих типографии и служащих почты свежий номер «Правды» доставляется, например, подписчикам Харькова к 1 часу дня в тот же день выхода ее в Москве, в Ростове-на-Дону к 4 часам дня в тот же день. В розничную продажу «Правда» поступает еще раньше. По примеру Харькова, Ростова, в ближайшие дни «Правда» начнет выходить в Ленинграде, Свердловске и т. д.

Опытное печатание «Правды» в Тифлисе, произведенное 6 июня, целиком подтвердило возможность издания ее и здесь. С 13 июня «Правда» начала выходить **регулярно** и в Тифлисе. Вся организационно - техническая работа в основном уже проведена. Матрицы воздушным путем **уже начали постоянно отправляться** из Москвы в Тифлис.

Таким образом при условии точного соблюдения самолетами графика движения на линии Москва — Харьков — Ростов—Баку—Тифлис, «Правда» на следующий день вечером, после выхода ее в Москве, будет отпечатана в Тифлисе. В этот же день вечером она будет поступать в розничную продажу, и при действительно добросовестном, сознательном отношении к делу со стороны работников тифлисской почты и округа связи «Правда» вечером (также в день ее выхода в Тифлисе) будет доставляться индивидуальным подписчикам на дом.

Выход «Правды» в Тифлисе может быть еще более ускорен при предполагающихся к открытию новых, более коротких воздушных линиях: Москва —Тифлис через Сочи, Сухум или Москва —

ДВА ЮБИЛЕЯ

Нар-Дос

(ПО ПОВОДУ 45-ЛЕТНЕГО ЮБИЛЕЯ ЛИТЕРАТУРНОЙ ДЕЯТЕЛЬНОСТИ НАРДОСА)

45 лет литературной деятельности — это такой исключительный путь, что редко кому из писателей удается пройти его до конца, к тому же — а это главное — с сохранением достаточных сил для дальнейшей творческой работы. А вот Нардосу, одному из оригинальнейших наших прозаиков, удалось пройти этот тяжелый, но и почетный путь с таким расходованием сил, что его произведения последнего периода обещают, пусть не будет это юбилейным преувеличением, «покрыть» и по силе и по глубине художественного оформления большинство из его произведений дооктябрьского периода. Не думаю, чтоб кто-либо хорошо знакомый с творчеством Нардоса, в особенности за последние 5-6 лет, с блестящими страницами на отрывков его, к сожалению, еще не законченного большого романа, с его рассказами и новеллами, напечатанными в нескольких номерах сборника «Лусабац», с переработками его старых вещей,—чтоб кто-либо из знающих все эти талантливые, мастерски набросанные новые страницы стал серьезно отрицать подчеркнутое нами выше положение о неуклонном и продолжающемся развитии творческих сил писателя. Нардос — писатель, который годами вынашивает и прорабатывает каждое свое новое произведение.

Нардос и до сих пор во цвете своих творческих сил, и если теперь пишет также мало и «скуповато», как и раньше, то все же несомненно, что его творчество, к нашей радости еще далеко до своего заката. Но, конечно, есть более глубокая, основная причина, которая, открывая новые возможности и источники для творческой деятельности, питает и необыкновенно усилило творчество Нардоса, это — победа Октября, это — факт мощного, небывалого развития культурных, творческих сил широких трудящихся масс, это — величайший расцвет всех возможностей для творческой созидательной работы вообще и для литературного творчества в частности. Именно поэтому Нардос после октябрьских дней хоть и с большим опозданием, но зато уверенно снова взялся за перо и дает нам вещи не только художественно ничем не уступающие старым, до-октябрьским его произведениям, но по всем «предварительным показателям» превосходящие эти старые произведения.

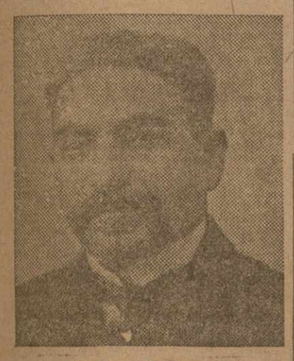

НАР-ДОС.

Жестоко ошиблись все те критики Нардоса, кои считали, что Нардос свое уже сделал, что он «окончен» писатель, что он закончил «постройку того литературного здания, к которому он стремился всю жизнь». Не верно все это. Нардос закончил лишь первый период своего творчества, перед нам довольно широкая перспектива для новых творческих возможностей, и нет сомнения, что он, несмотря на свои традиционные «скромность» и скупость», сумеет использовать все эти возможности с положительным результатом для нашей литературы.

* * *

Но все же сейчас нужно подойти к Нардосу, как к писателю до-октябрьского периода, ибо его новые вещи лишь в зародыше и, следовательно, основное для характеристики его нужно искать в его уже ранее изданных и законченных вещах.

Нардос—реалист, один из писателей, сумевший отдать весь пыл и всю страсть своего творчества делу разоблачения капиталистического строя, делу показа именно отрицательных сторон этого осужденного историей на гибель строя.

Творчество Нардоса до-октябрьского периода охватывает период, когда капитализм в Закавказье переживал годы своего развития, когда торговому капиталу приходилось сдавать свои позиции новому, идущему в гору, промышленному капиталу, который беспощадно сметал на своем пути благополучно и мирно существовавших мелких и средних купцов, лавочников и ремесленников, мелкую буржуазию.

И вот Нардос, острый и чуткий наблюдатель всех этапов разорения и гибели мелкой буржуазии, городской бедноты, выбирает своих «героев» именно в этой среде.

Для читателя наших дней герои Нардоса—это люди далекого прошлого, совершенно чужды, почти всегда смешны и даже элементарной жалости не вызывают своей гибелью, но они мастером-писателем даны с такой яркостью, разоблачены с такой убедительностью, быть может очень часто помимо воли автора, что нашему читателю становится более чем ясным вся непрочность, лживость, фальшь и разложение того строя, при котором все они жили, беспомощно боролись и так жалко погибали.

Вот в этом ценность произведений прошлого периода Нардоса для нашего читателя, для советского читателя. В этом и заслуга Нардоса—разоблачителя, яркого мастера, передающего борьбу и смерть всех этих беспомощных, безвольных, ненужных Манэ, Анны Сароян, Шагиян и Сисакян, писателя, срывающего маски с лицемерных шантажистов-патриотов Базенян, авантюристов Тусьян, «литераторов» Насибьян и др. всех этих печальных героев.

У Нардоса в произведениях мы не находим ни рабочего, ни крестьянина (нет у него и крупных дельцов промышленного мира), но этот момент абсолютно не умаляет значения для нас Нардоса—писателя, крупного мастера художественного слова. Мы уверены, что он еще успеет и сумеет с еще большим мастерством, с использованием всей мощи своего таланта показать новых людей, более близких и понятных нашему массовому читателю, с вниманием следящему за его творчеством, не свободным, конечно, и от многих дефектов и слабых сторон.

Нардосу, писателю, прошедшему свой 45-летний литературный путь с такой скромностью, но и с подобающим достоинством, яркому разоблачителю безвыходного положения капиталистического строя, обличителю мелкобуржуазного мещанского болота, нашему искреннему политическому попутчику, с такой ненавистью вспоминающему дашнакско-меньшевистские дни националистического разгула, писателю, искренно пытающемуся стать в передовые ряды наших литературных попутчиков, — сердечный привет в день его 45-летнего юбилея, который празднуется сегодня согласно постановления НКПроса ССР Грузии, как знак большевистской чуткости к культурным ценностям нацменьшинств, как знак величайшей солидарности трудящихся масс всех братских национальностей ЗСФСР.

А. ВАРТАНЯН.

Дереник Демирчян

(К 5-ЛЕТИЮ ЛИТЕРАТУРНОЙ ДЕЯТЕЛЬНОСТИ).

Дереник Демирчян, тридцатипятилетний юбилей которого отмечается 20 июня, один из выдающихся попутчиков армянской пролетарской литературы. Демирчян один из тех попутчиков, которые стоят сейчас у порога пролетарской литературы.

Писатель-драматург Дереник Демирчян родился в семье мелкого торговца в 1877 г. в Ахалкалаках. Он учился в церковно-приходской школе, так как тогда по приказу наместника на Кавказе были закрыты все остальные армянские школы. Окончив церковно-приходскую школу, Демирчян поступает в Эчмиадзинскую академию в 1892 г. Первые его стихи напечатаны в 1893 г. в журнале «Тараз». После этого появляются его лирические стихотворения в журнале «Мурч». Дереник Демирчян переводится из Эчмиадзинской академии в Тифлисскую армянскую семинарию, где завершает свое образование в 1897 году. Через год печатается сборник его стихов.

ДЕРЕНИК ДЕМИРЧЯН.

Второй период в деятельности Демирчяна начинается с 1901 года, когда у писателя Ованеса Туманяна организуется литературный кружок под названием «Бернатун», в котором принимает участие и Демирчян. В 1905 г. Демирчян оставляет Тифлис и едет в Женеву, где он переходит к прозе, напечатав рассказ под заглавием «Собственность» и повесть «Стихийный». Через 5 лет вновь возвращается в Тифлис и работает в качестве преподавателя в армянской Ананьевской школе. 1913 год — решительный год для Демирчяна. В этом году он, окончательно изменив свой литературный жанр, переходит к прозе. С 1913 г. по 1917 г. печатаются его драмы: «Васак», «Приговор» и «Национальный скандал». С 1917 г. по 1920 г. печатаются «Овнан» и сборник его стихотворений «Гарун». Таким образом, литературная деятельность Демирчяна до 1920 разнообразна — стихи, рассказы, повесть, драма, фельетоны.

В рассказах Демирчяна фигурируют ремесленники, лавочники и крестьяне, люди, подавленные постоянной нуждой, разоренные войной 1914 года. Тематика Демирчяна — это мелкая буржуазия.

После Октябрьской революции и возникновения советской власти в Армении в творчестве Д. Демирчяна происходит резкий перелом. Демирчян целиком и полностью проявляет готовность перестроить свое литературное творчество в соответствии с социальным заказом трудящихся Армении. Он сотрудничает в «Хорурдаин Айастан», в «Верелке», в «Нор-Аконс» — «Нор-Уги» и т. д. Издаются его новые произведения, которые являются наилучшими трудами Демирчяна после возникновения советской: «Знакомые», «Сборник рассказов», «Храбрый Назар», «Рашид».

«Рашид» написан талантливо, с большим художественным размахом; в нем дана картина возникновения советской власти в татарской деревне, борьба бедняков против кулаков, победа бедняков и середняков, одержанная над кулачеством.

В восточной сказке-комедии «Храбрый Назар» весьма художественно Д. Демирчяну удалось показать веками одурманиваемый царизмом народ, который пробуждается и рвется к свободе и бурным натиском низвергает самодержавие. Нужно отметить, что отрицательной стороной этой сказки-комедии является то, что здесь отсутствует конкретная среда, конкретное революционное течение.

В рассказе «Новый путь» Демирчян не только демонстрирует новых людей-строителей социализма. Эволюция Д. Демирчяна очень решительная. Идеологически он приближается к пролетарской литературе. Он сегодня стоит у ее порога.

В. АТРЯН.

По СССР

Тов. Тухачевский—зам. наркомвоенмора и пред. реввоенсовета СССР

МОСКВА, 13. (ЗТА). Президиум ЦИК СССР постановил освободить т. **Уборевича Иеронима Петровича** в виду его перемещения на должность командующего белорусского военного округа от обязанностей зам наркомвоенмора и зам. предреввоенсовета с оставлением в должности члена реввоенсовета.

Президиум ЦИК СССР постановил назначить т. **Тухачевского Михаила Николаевича** зам наркомвоенмором и зампредреввоенсовета.

20.000 стальных коней

ЛЕНИНГРАД, 13. (ЗТА). 11 ИЮНЯ ЗАКОНЧЕНА ПЕРВАЯ ДВАДЦАТИПЯТИТЫСЯЧНАЯ КОЛОННА ТРАКТОРОВ «ФОРДЗОН - ПУТИЛОВЕЦ». РАНО УТРОМ, КАК ТОЛЬКО БЫЛ ВЫПУЩЕН 25-ТЫСЯЧНЫЙ ТРАКТОР, СОСТОЯЛСЯ МИТИНГ РАБОЧИХ ТРАКТОРНОГО ЗАВОДА. НА КОТОРОМ БЫЛО ПРИНЯТО ОБЯЗАТЕЛЬСТВО ВЫПУСТИТЬ В ТЕКУЩЕМ ГОДУ 32.000 ТРАКТОРОВ И 1.000 ПРОПАШНИКОВ.

ОТ ИМЕНИ УЧАСТНИКОВ МИТИНГА ТОВ. СТАЛИНУ ОТПРАВЛЕНА ТЕЛЕГРАММА, В КОТОРОЙ КРАСНОПУТИЛОВЦЫ ЗАЯВЛЯЮТ:

«25 ТЫСЯЧ СТАЛЬНЫХ КОНЕЙ, СДЕЛАННЫХ УДАРНИКАМИ ТРАКТОРОСТРОЕНИЯ, ЯВЛЯЮТСЯ ЛУЧШИМ СВИДЕТЕЛЬСТВОМ ПРАВИЛЬНОСТИ ГЕНЕРАЛЬНОЙ ЛИНИИ ПАРТИИ- И СОКРУШИТЕЛЬНЫМ УДАРОМ ПО КЛАССОВЫМ ВРАГАМ И ЕГО АГЕНТУ—ПРАВОМУ ОППОРТУНИЗМУ. В УСЛОВИЯХ ОСВОЕНИЯ ПЕРЕДОВОЙ ТЕХНИКИ, РЕШИВ ЗАДАЧУ МАССОВОГО ПРОИЗВОДСТВА ТРАКТОРОВ, МЫ РАЗВИВАЕМ СОЦИАЛИСТИЧЕСКОЕ НАСТУПЛЕНИЕ ЗА ПОБЕДУ В БОРЬБЕ ЗА 32.000 ТРАКТОРОВ И ЗА ОДНУ ТЫСЯЧУ ТРАКТОРОВ - ПРОПАШНИКОВ ОБЯЗУЕМСЯ ВЫПОЛНИТЬ ГОДОВУЮ ПРОГРАММУ, ДАВ ВЫСОКОЕ КАЧЕСТВО ТРАКТОРОВ НА КОЛХОЗНЫЕ ПОЛЯ ДЛЯ ВЫКОРЧЕВЫВАНИЯ ОСТАТКОВ КАПИТАЛИЗМА. 25.001 ТРАКТОРУ ПРИСВАИВАЕМ ТВОЕ ИМЯ, КАК ОЛИЦЕТВОРЕНИЕ СТАЛЬНОЙ МОЩИ И НЕПОКОЛЕБИМОЙ СИЛЫ ПРОЛЕТАРИАТА И ЕГО РУКОВОДИТЕЛЯ. ПРОСИМ ЕГО ПЕРЕДАТЬ ЛУЧШЕМУ КОЛХОЗУ ТВОЕГО ИМЕНИ.

КРАСНОПУТИЛОВЦЫ ВСЕГДА БЫЛИ И БУДУТ ТВЕРДОЙ ОПОРОЙ СВОЕЙ ПАРТИИ И ЕЕ ЛЕНИНСКОГО ЦК.

ДА ЗДРАВСТВУЕТ ЦК — ВЕРНЫЙ РУЛЕВОЙ ПРОЛЕТАРСКОЙ ДИКТАТУРЫ!».

Новый мировой рекорд замеса бетона

ХАРЬКОВ, 13. (ЗТА). Бетонщики Тракторостроя вписали еще одну славную страницу в историю героической борьбы за большевистские темпы стройки. В ночь на 10 июня бригада Засуки в составе 37 человек за 7 часов 35 минут дала 501 замес бетона. Последний мировой рекорд 452 замеса установила бригада Коробкина.

Серийное производство крупных пассажирских самолетов

МОСКВА, 13. (ЗТА). При опытном заводе центрального аэрогидродинамического института подготавливается к выпуску пассажирский самолет АНТ-14 конструкции Туполева, целиком сделанный из советских материалов. Самолет снабжен моторами в 480 лош. сил каждый и рассчитан на провоз 32 пассажиров помимо экипажа. Самолет имеет прекрасно оборудованную кабину со всеми необходимыми для продолжительных полетов удобствами, вплоть до электрической кухни. С 1932 года начинается серийное производство самолетов АНТ-14. Выпуск 32-местного самолета является крупнейшей победой советской авиации. Заграницей крупные самолеты насчитываются единицами, серийного производства их вообще нет.

Закавказское экспортное совещание

ЭКСПОРТ—ВАЖНЕЙШАЯ ХОЗЯЙСТВЕННО-ПОЛИТИЧЕСКАЯ ЗАДАЧА

Выступление председателя Заксовнаркома тов. Мамия Орахелашвили

В Тифлисе открылось закавказское экспортное совещание. На первом заседании выступил с речью председатель закавказского Совнаркома т. **Мамия Орахелашвили.**

— Закавказское экспортное совещание,—сказал тов. Орахелашвили,—совпадает с одним из важнейших этапов в развитии монополии внешней торговли. Мы всегда добивались расширения хозяйственных связей с международным рынком для укрепления экономического базиса нашей страны. Наша внешняя торговля является одним из факторов, содействующих построению социализма в стране советов. Ее назначение—укрепить индустриальные позиции СССР, использовать передовую технику Европы и Америки для ускорения индустриализации СССР и социалистической реконструкции сельского хозяйства.

— Эту политику мы проводим давно и стоим на ней незыблемо. **Монополия внешней торговли обеспечивает нам экономическую независимость, содействует бурному росту экономической мощи страны строящегося социализма.**

— Эта монополия, как известно, не пользуется симпатиями буржуазии. Она является той глухой стеной, через которую не проникает капиталистическое влияние. Мировой экономический кризис, потрясающий сейчас весь организм капиталистического общества, заставляет буржуазию с особенным ожесточением нападать на нашу торговую политику, на наш экспорт.

— Вопли о советском демпинге, о «дьявольских замыслах СССР», о принудительном труде,—нужны буржуазии, стремящейся найти выход из своего критического положения. Буржуазия валит с больной головы на здоровую. Собственную политику бросовых цен она приписывает Советскому союзу. Плачевные результаты собственной анархии производства — падение цен, понижение жизненного уровня масс, колоссальное затоваривание и т. д.—она пытается объяснить «дьявольской экспортной политикой Советов».

— Вся эта чепуха была неоднократно разоблачена и вскрыта, в частности на последней сессии европейской комиссии, где тов. Литвинов блестящим и убедительным анализом опроверг все вздорные обвинения капиталистов.

Экспорт нам нужен. Он нужен для покрытия импорта. Он нужен для того, чтобы мы, не имея никакой посторонней помощи, сумели бы выполнить все планы нашего строительства.

Имеем ли мы в этой области достижения?

Несмотря на то, что мы сейчас уже удвоили продукцию в сравнении с довоенной, **экспорт еще не достиг довоенного уровня и составляет лишь 55 процентов его.**

При всей важности для нас экспорта, мы в этой области отстаем. Если обратиться к закавказскому экспорту, то нужно отметить, что несмотря на известные успехи, положение нельзя назвать вполне удовлетворительным.

Закавказье становится индустриально-аграрной страной, задачи промышленности расширяются, возникает нужда в большом количестве оборудования, следовательно, нужно развивать экспорт, всегда являющийся обратной стороной импорта.

Имеется ряд постановлений руководящих органов заниматься экспортом повседневно, уделять ему самое пристальное внимание. Постановления эти выполняются далеко недостаточно, должной заинтересованности экспортом наши организации не проявляют. Благодаря этому, показатели закавказского вывоза далеко не блестящи. Темпы экспорта совершенно не соответствуют тому, что нам нужно. Многие низовые организации совершенно недооценивают значения экспорта в районах, например, нет экспортных совещаний, ячеек содействия экспорту и т. д.

Для того, чтобы двинуть это дело, нужны планы, необходимо довести их до мест, серьезно заняться организацией сырьевых баз и поднять качество заготовок.

В области экспортной работы были уклоны. Правые уклонисты говорили: —«Зачем вывозить, когда нам самим пригодится». Они повторяли то, о чем шушукался обыватель, о чем говорил кулак, они играли в руку нашим классовым врагам. **Наша экспортная политика должна осуществляться на основе генеральной линии партии, в борьбе со всякими уклонами.**

Экспортная работа является органической составной частью нашей общей хозяйственно-политической работы. И в этой области мы должны добиться таких же темпов и таких же успехов, каких достигли в других областях.

Доклад тов. Сиволапа

С большим, содержательным докладом об очередных задачах ЗСФСР по экспорту выступил уполномоченный Наркомвнешторга СССР при Совнаркоме ЗСФСР тов. **Сиволап.**

ЧЕМ ОБ'ЯСНЯЕТСЯ УСПЕХ СОВЕТСКОГО ЭКСПОРТА?

Докладчик подробно остановился на мировой экономической кон'юнктуре и обрисовал роль советского экспорта в мировом товарообороте.

Кампания против так называемого советского демпинга является дутой кампанией, преследующей единственную цель замаскировать угрожающие размеры экономического кризиса, захлестнувшего капиталистические страны. **Наш экспорт в мировом товарообороте составляет всего лишь 1½ процента, он не достиг еще довоенного уровня.** Смешно в этих условиях говорить, что наш экспорт может диктовать все, что угодно мировому рынку и влиять в ту или иную сторону на мировой товарооборот.

Успех советского экспорта об'ясняется высоким качеством вывозимых товаров и точным выполнением договоров. Несмотря на обострение экономической борьбы против СССР, что выразилось в последнее время в закрытии границ для наших товаров в Канаде, в повышении пошлин в САСШ, в ограничении нашего экспорта во Францию и Голландии и т. д.,—несмотря на все это, советский экспорт из года в год растет, хотя и недостаточными темпами. Его рост обусловлен хозяйственным постом страны, потребностью новых фабрик и заводов в оборудовании, сельского хозяйства — в тракторах, комбайнах и других машинах. Рост хозяйственной жизни Советского союза огромен. Реконструкция сельского хозяйства потребовала колоссального количества машин. Продукции собственных заводов нехватает. Поэтому мы вынуждены недостающее количество ввозить из заграницы. Показателем нашей нужды в с.х. машинах может служить производство тракторов. В этом году путиловский и сталинградский заводы выпускают 55 тысяч тракторов. Этого количества нехватает, и мы принуждены ввезти из заграницы дополнительно 35 тысяч тракторов.

Чтобы получить машины, нужно заплатить за них золотом, т. е. своим сырьем, той же валютой. До тех пор, пока наши предприятия сами не будут производить средств производства, мы принуждены будем выписывать из заграницы необходимое нам оборудование.

ЗСФСР НЕ ВЫПОЛНИЛА ПЛАНА

ЗСФСР, представляющая неразрывную часть СССР, превращается из отсталой аграрной страны в индустриально-аграрную на высокой технической базе. Создаются новые отрасли промышленности: горная, химическая, текстильная, металлообрабатывающая и др. Стремительно развивается сельское хозяйство, главным образом, за счет быстрого роста технических и высокоценных культур.

Все это создает исключительно благоприятные условия для закавказского экспорта. В последние годы экспорт Закавказья развивался довольно заметно. В 1927-28 году он составлял 105.624.600 руб., в 1930 г.—118.264.900 руб. Нефтепродуктов в том числе было вывезено на 87.208 тыс. рублей и на 91.673 тысячи рублей. Однако, наличные и скрытые экспортные возможности Закавказья далеко еще не использованы. Темпы экспорта явно недостаточны. **Выполнение плана экспорта за 5 месяцев текущего года по ряду товаров прошло неудовлетворительно. Например, по лесу план выполнен на 50 проц., по бариту—на 57 проц., по коврам—на 54,9 проц., по утилю—на 49,9 процентов.**

Недостаточное использование наличных экспортных возможностей Закавказья и неудовлетворительное выполнение плана за первые 5 месяцев об'ясняются **слабым вниманием большинства соответствующих организаций к вопросам экспорта.** Постановления руководящих органов по вопросам экспорта до сих пор реализованы далеко не полностью.

Очень важной задачей является организация районных экспортных совещаний и превращение их в активный и постоянный орган содействия и наблюдения за экспортом. Без сырьевой базы, без надлежащей организации заготовительного аппарата не будет успехов. Поэтому необходимо на эти стороны экспортной работы обратить особенное внимание.

Значительные успехи в деле совхозного и колхозного строительства позволяют поставить вопрос о вовлечении совхозов и колхозов в экспортную работу.

НЕ ТОЛЬКО КОЛИЧЕСТВО, НО И КАЧЕСТВО

Для того, чтобы поднять на должную высоту работу экспортных предприятий и сдатчиков экспортных товаров, необходимо наладить бесперебойное снабжение их промышленными и продовольственными товарами, фуражем и пр. Это дело хромает. Имеются безобразные факты неумелого маневрирования фондами, неправильного распределения и т. д.

Но недостаточно одних количественных показателей. Мало выполнить экспортный план. **Нужно дать высокое качество экспортной продукции.** Хороший экспортный товар обеспечит повышение валютной выручки. Эта задача сейчас приобретает исключительно важное значение. **На мировых рынках советский экспортный товар должен отличаться высоким качеством, он качеством должен отвоевывать свое право и место в мировом товарообороте.**

Борьба за лучшее качество экспортной продукции должна стать первоочередной задачей всех хозорганов, имеющих отношение к внешней торговле.

Какие практические задачи стоят перед ЗСФСР в деле расширения и улучшения своего экспорта?

По нефтепродуктам, составляющим основную массу закавказской экспортной продукции, нужно добиться создания дополнительных экспортных источников. Они имеются (например, **ширакские месторождения**), нужно только **ускорить их промышленную эксплоатацию.**

Блестящие экспортные перспективы имеются у Закавказья в смысле использования богатейших и разнообразнейших горных ресурсов: **барита, мрамора, талька, флюридина, глауберовой соли, цинковых отвалов** и т. д., нужно только поторопиться с геологическими разведками и усилить промышленную эксплоатацию районов этих месторождений.

Закавказье располагает целым рядом **табачных районов**, которые (например, Абхазия) могут быть целиком выделены в районы экспортного табаководства.

Заграницей очень интересуются нашими высокими сортами **леса.** Если провести сейчас же подготовительную работу по надлежащей организации рубки, вывоза и сплава леса, улучшить техническое состояние лесопильных и деревообделочных заводов, то можно обеспечить очень значительный выход из Закавказья высококачественной лесной продукции.

Вообще, вся эта работа требует несравненно большего внимания, чем уделялось ей до сих пор. Интересы дальнейшего развития закавказского экспорта требуют широкой организации научно-исследовательских работ для изучения новых экспортных возможностей и качественного улучшения самого экспорта. Нужно серьезно подумать и о кадрах. Необходима специальная подготовка работников по экспорту. Надлежащее научное изучение вопросов внешней торговли должно быть включено в программы высших учебных заведений.

* * *

По докладу начались прения.

Закавказское экспортное совещание послало телеграммы **т. т. Сталину, Молотову, Орджоникидзе, Картвелишвили, Мамия Орахелашвили и Внешторгу.**

ЧХАРСТРОЙ

Рис. В. Брискина

ЮН. ЗОТОВ-ТАРЕВ

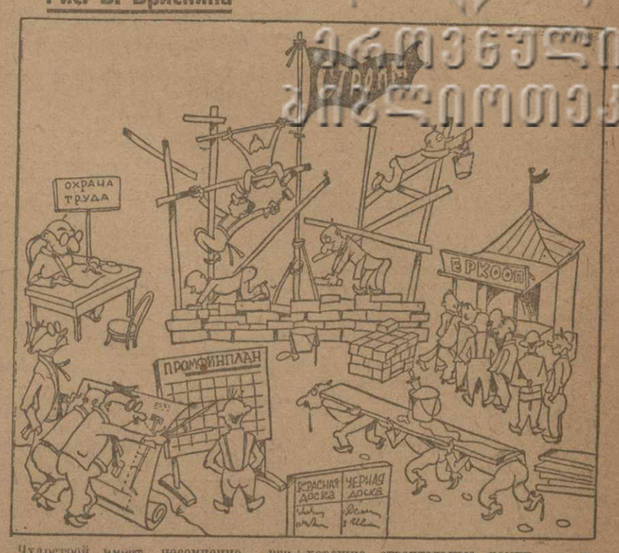

Чхарстрой имеет, несомненно, всесоюзное значение. Опыт Чхарстроя должен быть широко использован. Чхарстрой...

Но озадаченный читатель начинает уже усиленно скрести в затылке. Чхарстрой? Да где же это? Ткварчельстрой Рионгэс, Днепрострой, Кузнецкстрой, — это хорошо знакомо, это понятно. Возьмите карту капитального пятилетнего строительства. Вот они — графические шестеренки, квадратики, кружки — условные обозначения новостроек. Но Чхарстрой?!..

Не спешите заподозривать себя в индустриальном невежестве. Не осаждайте тревожными запросами ни Госплан, ни ВСНХ. Успокойтесь. Вы знаете превосходно пятилетний план. Но на карте, ни в недрах ВСНХ вы ничего о Чхарстрое не найдете.

И все же... Чхарстрой имеет всесоюзное учебно-показательное значение. Пусть даже его на карте нет. Пусть даже справочники ВСНХ о нем глухо и упрямо молчат. Пусть даже ни один фотоаппарат на зыбком штативе ни разу не щелкнул около этого конфиденциального строительства.

Так в чем же, собственно, дело? Строительство, имеющее всесоюзное значение, о котором никто ничего не знает... Путаница!

Погодите.

Наступило лето. Начинается период отпусков. Период производственного туризма, экскурсий на гиганты и новостройки. Куда едут? Едут на Днепрострой. Там есть чему поучиться: в прошлом месяце Днепрострой побил мировой рекорд бетонокладки. 452 замеса в одну смену — таких сверхтемпов не знала еще ни Америка, ни Германия.

Едут на харьковский Тракторострой. Там есть чему поучиться: он недавно побил новый мировой рекорд кладки кирпича. При норме в 800 штук бригада Балицкого дала в одну смену 2700 штук кирпича.

Производственный туризм — не праздное готоэйство. Это — учебно-воспитательный поход.

Товарищи экскурсанты. Закавказья, отправляясь нынешним летом в восхитительных полях на осмотр новостроек, не забудьте посетить и Чхарстрой. Чхари — это совсем близко, около Кутаиса. Рукой подать. До Зестафони поездом, оттуда — лошадьми.

Там тоже есть чему поучиться. Но в чем же значение Чхарстроя? Значение его огромно. Постараемся об'яснить это как можно проще, без особых хозяйственно-статистических мудрствований. Вот вы заходите в цех любого предприятия. Направо, у входа, висит витрина брака. Она приколочена здесь, конечно, не для декоративного украшения цеха. Вы подходите и бегло осматриваете искривленные болты и переточенные коленчатые валы. Это — наглядные пособия к вопросу, как не следует работать. Станете ли вы утверждать, что значение этой витрины сводится только к простому заполнению пустующего пространства на стене? Каждая изученная гайка, каждый контуженный болт яростно вопит со стены: «Стране нужны машины, а нас здесь увечат, записывают на производственную инвалидность».

Чхарстрой — это учебно-показательная витрина брака. Чхари ждет своих экскурсантов. В Чхари камни,— хорошие строительные камни — вопиют!

Но что же там вообще строят, в Чхари? Гидростанцию? Третью металлургическую базу? Ни то, ни другое... Школу. Школу второй ступени. Два этажа, уважаемые граждане, два этажа, да сарай с погребом для зимней засолки школьно-огородной капусты.

Насчет капусты — это даже очень приятно и предусмотрительно, но почему же так громко: **«Чхарстрой»?** Но как же иначе назвать строительство, по качеству своей работы имеющее всесоюзное значение?

Подробную монографию Чхарстроя вы составите по древнейшим манускриптам, хранящимся в особом шкафу рика. Смело сдувайте паутину и нетленные мощи безвременно погибших тараканов, читайте. Вы найдете много поучительного. Рик — это главный строитель и вдохновитель Чхарстроя. Из этих его древнейших манускриптов вы можете узнать, что школу начали строить в Чхари в **1926 году.** Пять лет тому назад. За два года до начала осуществления пятилетки. Строится она сногсшибательными сумасшедшими темпами: **к июню 1931 г.** уже благополучно закончен фундамент и рик обнадеживает, что с августа сего года начнут возводить уже первый этаж...

Что же, леса не хватает? Сколько угодно. Он свален около строительства. Быть может — камня, железа? Все это давно свезено сюда и унылыми кучами взывает к энтузиазму строителей. Может быть, техников нет? Планов? Рабочих? Есть, как не быть!

Так может быть школьников нет? Может быть, чхарское население поголовно грамотно и оптом, так сказать, давно уже перешагнуло вторую ступень школьного образования? Оказывается, нет. И жаждущие школьники есть, и население далеко не поголовно грамотно.

И рик, паническй взирая на свалочные кучи стройматериалов и на сиюю кальку планов, и на жаждущих и алчущих школьников, и на скелет школы, строящейся с 1926 года, сам себя скромно вопрошает:

— Так чего же нам, собственно, не хватает?

И недоуменно разводит руками. Между тем, совершенно ясно, чего именно не хватает учреждению, которое в полосу величайших темпов ковыряется **пять лет над школой** и движется со скоростью архимандрита, едущего на велосипеде, или паралитика, бегущего лыжный трамплин. А фоне наших сверхтемпов унылое чхарское строительство — это какая-то досадная опечатка в летописи событий.

Рик безутешен. Школьники подрастают, женятся и становятся взрослыми колхозниками. У несменяемого зам. строительством уже выпали два коренных зуба. Мыши в шкафу огорченно доедают шестой вариант плана восточной капитальной стены. А школа все строится, строится, строится... И члены рика, читая последние сводки с Кузнецкстроя и Ткварчельстроя, меланхолически косятся на свое чахлое, строительное детище.

... Как бы там ни было, Чхарстрой, несомненно, имеет всесоюзное значение!

МЕЖДУНАРОДНЫЙ ОБЗОР

С тех пор, как Версаль подрезал крылья капиталистической Германии и облек в форму «договорных обязательств» грабительские условия, навязанные ей победителями, германская буржуазия сделала не одну попытку выйти из версальских пут и подвергнуть ревизии, если не формальной, то хотя бы фактической, «правовые основы» послевоенного статуса Германии. Эти попытки производились от времени до времени, в зависимости от общего положения и соотношения сил на международной арене, при чем германская буржуазия неизменно использовывала свое территориальное положение между империалистическим «Западом» и советским «Востоком» и в каждом отдельном случае пыталась возможно выгоднее продать свои услуги привратника капитализма (роль цепного пса, как известно, выполняет польский фашизм), оберегающего «Европу» от опасностей революции. Так, например, революционный под'ем в Германии 1923 г. в немалой степени был использован германской дипломатией в качестве аргумента в ее закулисных переговорах по поводу плана Дауэса. Спекулируя на «красном призраке», германская буржуазия добивается уступок у своих победителей и расширения тесных рамок для своей скованной капиталистической «инициативы». Возлагая неизменно все тяготы финансовых обязательств, вытекавших из Версаля, на плечи широчайших масс трудящихся страны, германский капитализм ставит все новые и новые политические цели, достижение которых, по его мнению, ослабляет путы Версаля.

Но политика балансирования между «Западом» и «Востоком», самым ярким выразителем которой был покойный министр Штреземан, политика колебаний между Раппало (символизирующем **независимую** от победителей внешне-политическую ориентацию Германии) и Локарно (ставшим ярким символом внешне-политической **зависимости** Германии от «Запада») отличалась тем, что каждый очередной зигзаг этой политики на «Восток» всегда оказывался меньше по своему размаху, нежели предшествовавший ему зигзаг на «Запад».

* * *

В поисках империалистических просторов, в попытках вернуть, хотя бы частично, утраченное в войне, германская буржуазия, возложившая все бремя Версаля на плечи трудовых масс, получила на протяжении послевоенных лет несколько подачек. Но все эти подачки оставались в рамках Версаля, и как ни старалась германская внешняя политика «незаметно» выпрыгнуть из этих жестких рамок, она неизменно наталкивалась на сопротивление французского империализма, прямо или косвенно поддерживаемого британским (последний по времени урок в этом смысле германская политика получила на примере недавнего австро-германского таможенного соглашения, хотя формально последнее и не противоречило букве версальского трактата). Но этого мало: с каждой такой уступкой со стороны партнеров Германии последняя добровольно налагала на себя дополнительные цепи повторного признания де-факто кабальных основ Версаля, ибо победители разговаривают с Германией только стоя на версальской платформе.

Наиболее яркое выражение это добровольное самоограничение капиталистической Германии нашло место в Локарно, когда, погнавшись за призрачным журавлем в небе, германская дипломатия выпустила синицу из рук и добровольно (на этот раз вполне добровольно) признала святость и незыблемость «на вечные времена» установленных Версалем западных границ Германии. Но это не все, Локарно (1925 г.) знаменовало собою крупный этап в процессе постепенного вовлечения Германии в орбиту внешне-политического влияния англо-французского империализма, важную веху на пути вовлечения ее в антисоветское русло политики международного империализма.

* * *

План Юнга (1929 г.) знаменовал следующий крупный этап в политике закабаления германских трудовых масс международным империализмом и привлечения германской буржуазии к более близкому служению антисоветским планам победителей Германии в мировой войне. Не случайно, конечно, в момент разработки основ плана Юнга в Париже в германской печати можно было найти идейку о «своевременности дауэсизации России» и неслучайно в это же время Кюльман, Арнольд Рейхберг и генерал фон-дер-Лишо вели переговоры в том же Париже об организации единого англо-германо-французского фронта против СССР. Как потом выяснилось, Кюльман действовал в контакте с германским «экспертом» на парижской конференции Яльмаром Шахтом и, что особенно пикантно, соглашался на повышение репарационных платежей Германии, лишь бы Германия оказалась включенной в антисоветский блок западно-европейского империализма. Не случайно также и то, что в настоящий момент, когда германская буржуазия вновь ищет ослабления версальских пут в форме пересмотра плана Юнга (свидание в Чеккерсе), британская империалистическая печать намекает, что Англия может помочь ей только при соблюдении двух условий: во-первых, Германия должна сделать все от нее зависящее, чтобы улучшить свое положение (т. е. туже затянуть петлю кабалы и голода на шее германских трудовых масс) и, во-вторых, она должна показать себя «хорошим европейцем» (т. е. более активно участвовать в антисоветской политике западно-европейских империалистических стран.

* * *

Положение, создавшееся для капиталистической Германии в результате Версаля и последующей «конкретизации» его положений с помощью планов Дауэса и Юнга, весьма противоречиво. С одной стороны, высоко развитый германский монополистический капитализм лишен колоний, лишен возможности экспорта капитала, словом, лишен всех тех факторов, которые являются неизбежными условиями империалистической экспансии. С другой стороны, германский капитализм поставлен в условия, стимулирующие империалистическую экспансию, заставляющие его лихорадочно принимать участие в борьбе (экономической, ибо Германия лишена военных средств «аргументации») за мировые рынки, добиваться возвращения колоний и форсировать экспорт, так как только путем усиленного вывоза товаров Германия может покрывать громадные платежи по плану Юнга и проценты по внешним займам. О темпах роста германского экспорта можно судить по следующим данным: в 1925 г. Германия заняла третье место в мировом экспорте, в 1930 году она заняла второе место (первое место принадлежит САСШ). Вывоз Германии превышает вывоз Англии на 4 проц., а между тем, не так давно (в 1927 г.), он был ниже английского на 25 проц.

Мировой кризис жестоко ударил по германской экономике и крайне обострил вопрос о репарационных платежах, ибо возложил на Германию дополнительные тяготы. Вследствие падения товарных цен, Германии приходится вывозить уже больше, чтобы иметь возможность накапливать те же суммы, необходимые для юнговских платежей. Следовательно, значительную часть стоимости своей товарной продукции Германия вынуждена выбрасывать даром, а это означает повышение эксплоатации широчайших масс германских трудящихся иностранным капиталом, ибо они (а не германская буржуазия) своим горбом выплачивают миллиарды репараций победителям. А так как германские платежи идут в погашение долгов союзников Соединенным Штатам, то создавшееся положение означает **рост эксплоатации американским империализмом германского рабочего класса через посредство англо-французского империализма и руками германской буржуазии.**

* * *

Увеличивая налоги, снижая зарплату, урезывая все виды социальной помощи, германская буржуазия с помощью фашистских декретов, безоговорочно поддерживаемых социал-демократией, завинчивает пресс своего классового господства, доводя социальный гнет в Германии до крайних пределов. Но зная, что всякое действие вызывает противодействие и что социальная механика не подчиняется законам физики и полна неожиданностей, ибо опыт революций не раз являл примеры, когда противодействие оказывалось гораздо сильнее вызвавшего

ЛИКВИДИРОВАТЬ ПРОРЫВ
в севе масличных, лубяных, эфироносных

ПОЛНОСТЬЮ ВЫПОЛНИТЬ ПЛАН СЕВА ТЕХНИЧЕСКИХ КУЛЬТУР

Сроки пропущены, задания не выполнены

В этом году сев технических культур в ЗСФСР сопровождается целым рядом промахов, неувязок и прорывов.

Сев **кунжута** едва ли можно затянуть до 15 июня, а еще и половины задания не выполнено.

Уже в период сева выяснилось, что вместо намеченных планом 25.000 га лёд кунжут отведено всего 12.500 га.

— Не выполнили плана — «смирились» **«ЗАКРАСМАСЛОТРЕСТ».**

С севом и контрактацией **арахиса** и **люцерны** дело обстоит более или менее благополучно, но **сей** засеяно не больше 70 проц. законтрактованной площади, при том, что план контрактации тоже выполнен все еще на 70 процентов.

— И здесь план сева выполнен не будет, — повторяет Закрасмаслотрест заученный припев.

Сведения же с мест говорят о крайней неорганизованности кампании: агропомощи нет; сеялки распределены неравномерно; кое-где плодородные участки засеваются кукурузой, а худшие — сей. В основных посевных районах Грузии посевщикам отпускается «по старинке» смесь семян кукурузы и сои для посева, арахис и никто пока не борется против этого разбазаривания семян.

Подготовки к культивации никакой не ведется. Не произведено учета обработочного инвентаря в районах; Колхозцентр Грузии еще не дал колхозам никаких указаний по части прополочной и уборочной кампаний. Таглом предстоящая обработочная — не обеспечена.

* * *

— Нехватает тракторов, снабжение совхозов минеральными удобрениями идет плохо, нет кадров, — так объясняет **ЛЕКТЕХСЫРЬЕ** невыполнение плана сева эфироносных и лекарственных культур в ЗСФСР.

Близятся сроки окончания сева, а совхозы Лектехсырья **из 138 га, за проектированных планов в АССР, засеяли всего 4,7 га (Закаталы); в ССРА засеяно 43,5 га из 127,5 по плану; в ССРГ — 50 га из 139.** Слабо идет освоение законтрактованной площади в Абхазии.

Совхозы Лектехсырья не обеспечены специалистами. В Закатальском, Хобском и Ахметском совхозах опытных агрономов нет.

Строительная программа совхозов проваливается из-за отсутствия стройматериалов.

Снабжение совхозов спецодеждой и инвентарем идет плохо. Недостатки снабжения рабочих пром. и прод. товарами вызывают большую текучесть рабсилы.

* * *

Недавно мы сообщали о недопустимом отставании в севе лубяных. За первую пятидневку июня положение изменилось весьма незначительно.

Совхозы **НОВЛУБТРЕСТА** продвинулись в выполнении плана сева всего на 5 проц. (с 65 проц. на 1 июня — до 70 проц. на 5-ое). **Выполнение заданий по посеву рами в АССР остановилось на 10 процентах** и по заверению Новлубтреста «больше не подымется, так как в Ленкорани на предполагаемых по плану 50 га питомников можно заложить, за неимением земли, только 10 га». Из всех лубяных культур на 100 проц. выполнен только план сева **кенафа** и **канатика в совхозах АССР. План сева конопли провален** (2 проц.)

Семена конопли, предназначенные для ЗСФСР, были завезены в Киргизию! **Из-за неполучения семян задержался сев второсвальной шишки.**

Выполнение плановых заданий в потоварном секторе несколько лучше чем в совхозах (87 проц.). **Слабо идет сев в колхозах Хачмаса, Зугдиди и Хоби. Провален сев люфы. — Сроки сева ее пропущены, а план выполнен всего на 62 проц.**

Это значит, что оставшийся срок (погодные условия позволяют продолжать сев еще в течение нескольких дней) должен быть максимально использован для того, чтобы наверстать упущенное время.

Самым больным вопросом для совхозов Новлубтреста является недостаток рабочей силы. Вербовка организована **чрезвычайно слабо,** вдобавок наблюдается большая текучесть рабочей силы.

Посевы кендыря и рами погибнут, если только к периоду полки не будут обеспечены достаточным количеством полольщиков.

* * *

Приведенные факты и ряд подтверждающих их сообщений с мест говорят о том, что на боевом участке сева технических культур — тревога.

Упущенные сроки необходимо наверстать во что бы то ни стало. К возделыванию технических культур должно быть привлечено неослабное внимание всего сельского и районного актива и местной печати. Необходимо форсировать сев, провести большевистскими темпами подготовку к полке и культивации, привести в боевую готовность все необходимое для уборочной кампании.

М. К.

Гераневый колхоз «Рассвет», Кобулетского района. Колхоз выполнил свой встречный план, обработав вместо 25 га, намеченных планом, 27 га. На снимке — подготовка почвы. Площадь, ранее занятая кукурузой, обрабатывающаяся под посадку герани.

МАСЛИЧНЫЕ

Ланчхутская МТС сдала в качестве

Сев масличных культур в колхозах **ЛАНЧХУТСКОГО РАЙОНА** идет хорошо. **Коллективы, закончившие сев, берут на буксир отстающих.**

Очень низко качество испашки и в ряде колхозов супсинского сельсовета все участки, испаханные МТС. Плохо организовано агрообслуживание, специального агронома в районе нет.

Предпочтение... кукурузе

Семеводческие совхозы **СВИРСКОГО РАЙОНА** не справляются с планом сева сои. К 25 мая, на отсутствие рабочих, срывается поливка и полка посевов. Посев в питомнике кендыря приостановлен. Полив ведется днем только в одну смену и вдобавок часто прерывается из-за недостатка воды. Плану совхоза грозит срыв.

Снабжение совершенно не налажено

Рабочие совхозов Новлубтреста в Зугдидском, Сенакском и Хобском районах крайне неудовлетворительно снабжаются. Пром. и прод. товарами. Обеды дороги и низкого качества. Хлеб — плохой.

Последние две недели рабочие совхоза «Рике» (Зугдидский район) не получали вовсе ни хлеба, ни обеда из-за перебоя в снабжении.

Зав. квахчитайской опытной станции Новлубтреста сообщает, что общественное питание в районе совершенно не налажено. Кооперативной лавки нет.

Абхазлубтрест сообщает, что снабжение рабочих совхозов происходит с большими перебоями, и кооперативах отсутствует достаточное количество продуктов.

ЭФИРОНОСНЫЕ

Совхоз „III Интернационал" отстает

Совхоз «III Интернационал» Совхозтреста Наркомзема Абхазии отстает в выполнении плана. Из намеченных 200 га посадки эфироносных и лекарственных культур засажено только 82 га и подготовлены саженцы на 70 га. Работу тормозит, главным образом, недостаток рабочих рук.

Сев в Аджаристане завершается успешно

Сев эфироносных и лекарственных культур в Аджаристане идет хорошо. Контрактанты Лектехсырья уже засеяли 115,5 га из 126,5 га задания. Внередь идет Кобулетский районы, подготовивший землю и произведший посадку герани на площади в 54 га, против 50 га задания. Коммунальный отдел Батумского совета выполнил полностью план посадки герани, превысив на 5 га план подготовки земли. Отстает Закгородтрест, выполнивший к 1 июня меньше половины задания.

Абгосстрой срывает строительство

ГУДАУТЫ, 13. (По телеграфу). Первая ломка табаков в Чернореченском совхозе начнется первого июня, а Абгосстрой, будучи вполне обеспечен стройматериалами, выполнил план строительства табакосушилен только на 3 проц. Необходимо перебросить Абгосстрою 100 чел. рабочих строителей для форсирования работ.

От бригады ЗКК ВКП (б)
АВАНОВ.

Постановление ЗККК ВКП (б), НК РКИ ЗСФСР и ВСНХ ЗСФСР

В соответствии с постановлением президиума ЦКК ВКП (б), коллегии НК РКИ СССР и президиума ВСНХ СССР, опубликованным в «Известиях ЦИК СССР» от 2 июня с. г., о мобилизации металлических ресурсов, ЗККК, НК РКИ ЗСФСР и ВСНХ ЗСФСР постановляют:

1. Немедленно организовать при Зак. ВСНХ и ВСНХ республик, входящих в состав ЗСФСР, комиссии (штабы) по мобилизации металлических ресурсов в составе представителей: от ВСНХ (председатель), КК-РКИ, СЛС и КСМ.

2. Указанным в п. 1 комиссиям (штабам) в двухдневный срок дать предприятиям, металлоскладам и новостройкам все необходимые инструкции и формы учета запасов черного и цветного металла и дома, а также неиспользованного и недостаточно загруженного оборудования, наметив одновременно с этим предприятия, новостройки и металлосклады, на которых в первую очередь должна быть проведена работа по мобилизации металлоресурсов.

3. Конторам «Реммаштреста», «Металлома» и «Всепромутилизации» в тот же срок представить комиссиям (штабам) планы своей работы по выполнению заданий, предусмотренных указаниями выше постановлением ЦКК ВКП (б), коллегии НК-РКИ СССР и президиума ВСНХ СССР. Закавказским и республиканским комиссиям (штабам) иметь наблюдение за их выполнением.

4. Директорам предприятий (металлоскладов) и начальникам новостроек немедленно же организовать четверки в составе директора (начальника), КК-РКИ, профсоюзных организаций и КСМ и приступить к работе по выявлению излишков металлоресурсов.

Одновременно через органы КК-РКИ вовлечь в работу по мобилизации металлоресурсов широкий актив рабочих, КСМ, ИТС и т. д., создавая из них ударные бригады по всем звеньям производства и строительства по учету и мобилизации ресурсов.

Работа ударных бригад должна проходить на основе широкого развертывания соцсоревнования между ними.

5. Находящимся на предприятиях бригадам Зак. ВСНХ по ликвидации прорывов принять активное участие в организации работы по мобилизации металлических ресурсов.

С.-х. машинные обязательства должны быть реализованы в срок

ПЕМЕДЛЕННО РАСКАЧАТЬ ВСЕ ОРГАНИЗАЦИИ, ВЕДАЮЩИЕ ЭТИМ ДЕЛОМ. КАЖДЫЙ КОЛХОЗ ДОЛЖЕН ЗНАТЬ О ЛЬГОТАХ ПО С.-Х. МАШИНОСНАБЖЕНИЮ ДЛЯ ПРИОБРЕТАЮЩИХ ОБЯЗАТЕЛЬСТВА

Все твердо положились на самотек

Контрольная цифра реализации с.-х. машинных обязательств для Армении установлена в 141.000 руб. Эта цифра распределена между Хлебживсоюзом (101.000 р.) и Айгтинкоопом 40.000 р.).

Ни та, ни другая организация не поняла всей серьезности этой ответственной кампании. **Доведя инструкции до низовых организаций, руководители Хлебживсоюза и Айгтинкоопа на этом успокоились, предоставив остальное самотеку.** Как идет реализация обязательств — никто не интересовался. А низовые организации в свою очередь, не считали нужным сообщать об этом, полагая очевидно, что это маловажное дело, **если им, совершенно не интересуются в центре.**

Колхозцентр, наркомфин, госбанк и сберкассы точно так же не проявили должного внимания к этой кампании. Настоящего руководства со стороны Наркомзема не было. Мало уделили внимания этому делу и общественные организации и даже печать. Республиканской комиссии по реализации обязательств не было создано.

Все настолько твердо решили положиться в этом деле на самотек, что, когда под нажимом вышестоящих организаций Наркомзем попытался созвать совещание по этому вопросу, почти ни одна организация не прислала своих представителей. **Так повторялось три раза.** И только на четвертый раз (4 июня), и то путем увещаний по телефону, удалось созвать руководителей отраслевых союзов, колхозцентра, госбанка и печати.

Совещание внесло в это дело первый перелом. Организована республиканская комиссия. Принят вызов на соцсоревнование грузинской республиканской комиссии. Мобилизовано для немедленного выезда в районы 10 работников. На ближайшем заседании коллегии Наркомзема будут заслушаны полные доклады реализующих организаций. В ближайшие дни ожидаются точные цифры реализованных обязательств.

Перелом наметился. Надо его усилить и ударным темпами работы наверстать потерянное время.

Б.

НЕ СДЕЛАНО НИЧЕГО

(Письмо из Ахалкалак).

В Ахалкалакском районе намечено было реализовать с. х. машинных обязательств на 4.000 руб. Но до сих пор ничего не сделано, не реализовано ни одного обязательства. Ахалкалакский райсоюз не уделил этой работе никакого внимания, а на местах работники также ничего не делают.

МАШИНИСТ.

Результаты оппортунистической недооценки

Работники колхозно - кооперативной системы и Наркомзема Азербайджана не интересуются реализацией машинных обязательств. Почти никто ничего не знает о ходе кампании, и почти никто не разбирается в ее значении. Исключение составляет только Колхозцентр. Некоторые организации, как например, Азмейзавод, считают, что эта кампания и размещение акций Тракторцентра — одно и то же.

Отношение же Наркомзема, в лице т. Джеваншир, к этой кампании исключительно возмутительное. Он не только не руководит кампанией, но порой прямо противодействует ее развертыванию. Распределение фонда сельхозмашин по районам произвольно т. Джеваншир была задержана на 13 дней.

За весь май Наркомзем провел только два совещания по этому вопросу, и то под нажимом Наркомфина, при чем одно совещание целиком ушло на утверждение порядка распределения.

Но все это пустяки в сравнении с той агитацией, какую ведет т. Джеваншир за реализацию машинных обязательств. Он заявляет:

— Азербайджану подсовывают ненужные и трудно реализуемые машины!

Конечно, при такой агитации и при таком руководстве никаких результатов, кроме отрицательных, получиться не могло.

В госбанке эта серьезная работа поручена т. Лапаеву «в числе прочих вопросов». И т. Лапаев время от времени также «между прочим» меланхолически констатирует:

— Ни рублика не поступало!

И ничего, в том числе и т. Лапаева, это не беспокоит. Никаких попыток сдвинуть дело с мертвой точки, никаких попыток забить тревогу нет.

Молчат и газеты.

И только в последние дни, в связи с обследованием результатов этой кампании, колхозно - кооперативные организации почувствовали серьезность этой кампании и начали принимать меры. Но какие! Чтобы скрыть свои промахи и свалить вину на других.

Н.

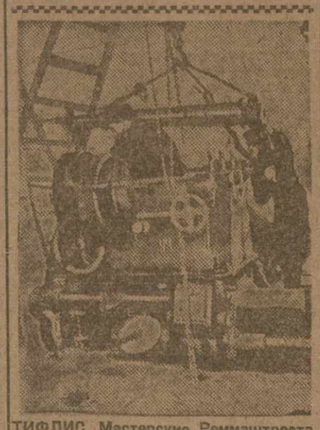

ТИФЛИС. Мастерские Реммаштреста. Шайбовка подшипников вновь установленного токарного цеха

Тифлисский день

ДНЕВНИК 9-го пленума Закпрофсовета

◆ 12 июня, в 6 часов вечера, в помещении совпрофа открылся 9-й пленум Закпрофсовета. С докладом об итогах весенней сельскохозяйственной кампании выступил Зак. НКЗ т. Везиров.

*

— В результате твердого осуществления ленинской генеральной линии партии, — говорит тов. Везиров, — в условиях ожесточенной классовой борьбы с кулачеством, с правым оппортунизмом и «левыми» загибами и примиренчеством к ним, под руководством ЗКК ВКП (б) мы добились громадных успехов. На 1 июня по ЗСФСР в среднем коллективизировано **35,8 проц.** крестьянских хозяйств, а в хлопковых районах — **50,3 проц. Посевной план по хлопку выполнен на 104 проц.**

Достигнутые успехи по хлопку дают возможность в 1932 году принять более высокие темпы развития хлопководства, чайной, табачной и др. культур.

*

◆ Из содокладов т. Бежанова (Заксоюз), Баноевича и Сосяна (ЗСПС) видно, что кооперативными, сельскохозяйственными и др. организациями до сих пор еще мало усвоено политическое и хозяйственное значение снабжения рабочих центров продуктами сельского хозяйства. На 1 июня план посева по огородам выполнен лишь **на 59,3 проц., по бахчам — 65 проц.** Еще хуже — по пригородным хозяйствам.

Профсоюзы оказали большую помощь в проведении весенней посевной. Но все же многие профорганизации еще не перестроили свою работу в деле помощи социалистическому сектору деревни.

*

◆ Вчера утром начались прения по докладам Зак. НКЗ и Заксоюза и содокладам соц. - быт. и массового секторов ЗСПС.

◆ Многие указывали на недостаточную разъяснительную работу значении сдельщины в колхозах. В сдельщине нет специальной литературы на всех языках народностей Закавказья.

*

◆ Делегат Азербайджана **Милихаев** рассказал о самоотверженности отдельных профработников. В частности, просвещенцы отказались от каникул для того, чтобы провести работу по сдельщине.

*

◆ Делегат т. **Кадыров** пожаловался на безобразное, безучастное отношение бакинского ЦРК к пригородным хозяйствам. Многие предприятия Баку взялись за организацию колхозов, но это дело тормозится. Процесс оформления длится месяцами. Медленно производится отвод земель.

*

◆ Пленуму предстоит обсудить еще ряд важных вопросов.

Будут сделаны доклады: о ходе выполнения промфинплана в промышленности Закавказья за второй квартал, о ходе всеобуча и ликвидации неграмотности, о предварительных итогах перестройки и разукрупнения союзов.

Новые герои труда

На ближайшем заседании президиума Совпрофа Грузии будет обсуждаться вопрос о присвоении **тт. Дондуашвили А., Тоидзе М., Нариманидзе В., Варламову Д., Джабаури Г., Васильеву Ш., Батракову А. — звания героев труда.**

Все граждане, имеющие отводы против указанных товарищей, могут представить их в письменном виде в Совпроф Грузии, 2-й этаж, комн. № 17, тов. Качарава, с 9 ч. утра до 4 ч. дня до 20 июня.

Строгий выговор за поощрение частных перекупщиков

Об'единенное заседание президиума ЗККК ВКП(б) и коллегии НК Зак. РКИ, обсудив вопрос о покупке артелью «Гларджа» виннокаменного полуфабриката, постановило:

За покупку виннокаменного полуфабриката, чем нарушается постановление СТО СССР от 2-II — 1930 г. и НК РКИ СССР от 17-VIII 1930 года, и за поощрение частных лиц перекупщиков к массовому выкачиванию виннокислотного полуфабриката от индивидуальных владельцев вина, что ставит под угрозу выполнение плана заготовок, — об'явить **строгий выговор председателю правления «Гларджа» т. Чантуридзе,** его бывшему заместителю **т. Хародабадзе** и зав. Торг отделом **т. Зарквиани.**

Категорически запретить всем организациям под личную ответственность возглавляющего закупать у кого бы то ни было винно-каменный полуфабрикат. (ЗТА).

Форсировать трамвайные новостройки

Ставкой на самотек, частой сменой тех. надзора, необеспеченностью рабсилы и стройматериалов трест «Ахалшпеи» затянул новостройки тифлисских городских железных дорог. С декабря прошлого года находится в полном забвении такие работы, как постройка малярного и столярного цехов при парке Т. Г. ж. д. и сооружение моста через речку Веру. В результате неповоротливости технического отдела Тиф исполкома до сих пор не выделено место под постройку Мадатовской подстанции Т. Г. ж. д., не использованы полностью 13 миллионов рублей, выделенных 500 тыс. р.

РКИ Грузии приняла ряд решений для форсирования новостроек Т. Г. ж. д. Поставлен вопрос перед Совнаркомом Грузии о включении строительства подстанций в число ударных работ. Тресту «Ахалшпеи» предложено форсировать работы, уделив особенное внимание третьему району, как наиболее отстающему. Снабжение материалами приравнено к промышленному строительству.

Боевой почин

17-го июня утром в Цител-Цкаро (Сигнахский район) состоится ЗАСЕДАНИЕ ПРЕЗИДИУМА ВСЕ-ГРУЗИНСКОГО ЦИК

ПОРЯДОК ДНЯ:

1. Отчет Сигнахского райисполкома.

2. Доклад Наркомпроса о состоянии и о перспективах народного образования в ССР Грузии.

Явка членов президиума и кандидатов обязательна.

ТИФЛИС. На заводе им. Сухишвили. Мастер-литейщик тов. Чилингаров обучает одного из лучших ударников тов. Циклаури

„ПРАВДА" В ТИФЛИСЕ

ВЧЕРА В 5 ЧАС. 45 МИН. ВЕЧЕРА В ТИПОГРАФИИ «ЗАРЯ ВОСТОКА» БЫЛА ПОЛУЧЕНА МАТРИЦА ГАЗЕТЫ «ПРАВДЫ» ОТ 12 ИЮНЯ, ДОСТАВЛЕННАЯ САМОЛЕТОМ ИЗ МОСКВЫ. В 7 ЧАСОВ НАЧАЛОСЬ ПЕЧАТАНИЕ И К 8 ЧАСАМ БЫЛ ОТПЕЧАТАН ВЕСЬ ТИФЛИССКИЙ ТИРАЖ «ПРАВДЫ» — 8000 ЭКЗЕМПЛЯРОВ (3000—ПО ПОДПИСКЕ И 5000 ДЛЯ РОЗНИЦЫ). В НАЧАЛЕ ДЕВЯТОГО «ПРАВДА» ОТ 12 ИЮНЯ ПОСТУПИЛА В ГАЗЕТНОЕ БЮРО ДЛЯ ДОСТАВКИ ПОДПИСЧИКАМ, А ТАКЖЕ В ПРОДАЖУ.

С 13 ИЮНЯ ОРГАНИЗОВАНО РЕГУЛЯРНОЕ ПЕЧАТАНИЕ «ПРАВДЫ» В ТИФЛИСЕ.

В связи с началом выхода «Правды» в Тифлисе созывается

Экстренный слет ударников и читателей Ц. О. „Правда"

Слет состоится 16 июня в помещении клуба имени Сталина (Плехановский проспект № 123, бывший центральный рабочий клуб, второй этаж). Начало слета в 7 часов вечера.

Закавказское представительство «ПРАВДЫ».

Справочный отдел

ВСЕМ УДАРНИКАМ Ц. О. «ПРАВДЫ»

15, 16, 17, 18 и 19 июня состоятся очередные рейды тифлисских ударников «Правды». Все товарищи, являющиеся выходными в один из перечисленных дней или работающие во вторых сменах, обязаны явиться в клуб имени Сталина (Плехановский пр., № 123, второй этаж)

Начало рейдов в 9 часов утра.

Проездом и питанием участники рейдов будут обеспечены.

Закавказское представительство «ПРАВДЫ»

ИЗВЕЩЕНИЯ

★ 14 июня, в 7 час. веч., в помещении Закколхозцентра (ул. Кецховели, № 1-а), **в четвертый раз** созывается заседание шестой рабочей комиссии содействия госзайму и сберделу при Закколхозцентре.

На повестке дня стоят следующие вопросы:

1) Организация сети комсодов по колхозной сети;

2) О ликвидации разрыва между оформленной подпиской и поступлением ссуд по займу;

3) Организация проверки по колхозному сектору облигаций по тиражам выигрышей;

4) Подготовка комсодов к предстоящей кампании по реализации 2-го займа «Пятилетки»;

5) О порядке премирования колхозного актива.

Констатируя недопустимо халатное отношение ряда выделенных товарищей к работе комсода, систематически не являющихся на совещания и срывающих заседания комсода, предупреждаю, что, в случае неявки последних и на настоящее заседание, фамилии неявившихся будут сообщены Зак. РКИ для привлечения их к ответственности, как за срыв кампании по мобзрсурсам.

★ 14 июня, в 12 часов дня, в кабинете секретаря Зак. ЦКК тов. Султанова Г. состоится заседание штаба по проведению похода «Опыт работы промышленности в колхозы и совхозы».

★ Культпроп ЗКК ВКП (б) просит зайти к тов. Абдельханову в 3 часа дня тов. Маталышвили (бывш. работника Зак. ЦИК).

★ Категорически вторично предлагается явиться к 10 час. утра 14 июня. к тов. Арутюнову следующим т.т.: Талаквадзе (милиция) 25,47, Огапову (вуз-пром) 20-70, Соколинской (Закчестиль) 26-67, 14-25, Мжавнадзе (горбани) 16,58, Ломтадзе (дочь матери и ребенка), Ионову (макт), Одишелия (землесоюз), Шенгелия (закат), Енукидзе (Кожтрест), Картарадзе (почта).

Не явившиеся товарищи будут переданы в контрольную комиссию.

★ 14 июня, в 1 час. дня, в культпропоте ЦК КП (б) Г (комн. № 11) состоится совещание по вопросу об итогах борьбы с кондратьевщиной.

Необходимо присутствие без опоздания следующих т.т.: Бахтадзе (ВСНХ Грузии), Никурадзе (Наркомснаб), Бокерия (Цекавпиры), Кацарава, Вартапетова (ГОНО), Цинцадзе (НКЗем Грузии), Гегенава, Джапаридзе (НКП), Махаталзе (работпрос), Одишвили (ГК ЛКСМГ), Руходзе (ж.-д. рабфак), Цинава (с.-х. рабфак), Качахидзе (педраб), Ферм, Гардифхадзе (физ.-культ. рабф.), Шушания (медрабфак), Рехвиашвили (рабочий университет), Христолюбов (лесной рабфак), Чочуа (химико-технологич. рабфак), Ростишвили (горно-металлургич. рабфак), Алагардян (энергетич. рабфак), Месхишвили (педтехникум), Барамидзе (фин. экономич. техникум), Мшвелидзе (кооп. техн.), Гвазава (пром.-экономич. техн.), Татишвили (техн. общества питания), Дзвилава (кустпромтехникум), Чанчанидзе (зак. индустр. техн.), Медзмариашвили (зак. хим. техн.), Нуцубидзе (дорожно-строит. техн.), Цинцадзе (ж.-д. строит. техн.), Хубуа (техн. им. Эдиава), Нуцубидзе (веч. техн.), Цемитрашвили (зак. топографич. техн.), Бенидзе (зак. гидро-техн.), Качарава (электро-техн.), Мачидзе (строит. техн.), Кактаия (зак. геолого-разведчн. техн.), Чанчанидзе (коммунальн. техн.), Бериадзе (селек. техн.), Демегришвили (строит. техн.), Дзиаия (хлопковый техн.), Меликадзе (техн. с.-х. машин), Месхи (с.-х. машинно-строит. техн.), Скандаров (с.-х. машинно-строит. техн.), Гугиа (веч. индустриальн. техникум), Багатадзе (веч. техникума им. Эдиава), Модебадзе (веч. индустриальн. техн.), Малазония (веч. геолого-разведчн. техн.), Махарадзе (веч. зак. хим. техн.), Качарава (учительский институт).

★ Завтра, 15 июня, в 9 часов утра, в культпропе ЗКК ВКП (б) созывается совещание завкультсектор. всех профсоюзов по вопросу о гастролях в Тифлисе национальных театров союзных республик.

Явка следующих товарищей обязательна:

Гурджишвили — ЦК ВКП (б).

Дарчия — ЦК коммунальников.

Макгрядзе — ЦП печатников.

Джаибердзе — ЦП землед. совхозов.

Эдиашвили — ЦП МТС и батрак.

Мирзоян — ЦП кожевников.

Тепьян — ЦП мясо-рыбн. промышл.

Мартиросова — ЦП табачно-бродильн. промышл.

Микеладзе — ЦП промышл. и коммунальн. строит.

Мгеладзе — ЦП цементно-керамич. промышлен.

Нодия и Тарумов — Самасо.

Суланова — ЗСПС.

Чхартишвили и Бокучава — СПОГ.

Диасамидзе — сектор искусства и лит. НКПроса.

Гурджишвили — культпроп ЦК.

Петров — зак. правление союза машинно строит.

Байрамов — зак. пр. союза шелк-шерсть.

Саладзе — зак. правл. союза лесодеревообделоч.

Бардземашвили — зак. правл. союза пар связи.

Фрей — зак. правд. союза мех. мастер.

Мгелоблишвили — ЦП союза кооперации.

Картвелишвили — ЦП союза швейников.

Кекелия — райпрофсож.

Исакова — медсантруд.

Гумбаташвили — ЦП рабпрос.

Кучухидзе — госучреждений.

Нарсия — фин.-банк. рабоч.

Зав. культопротделом ЗКК ВКП (б) ИЗМАЙЛОВ.

★ 20 июня 1931 г. созывается республиканское совещание всех пред. обл. райКК РКИ; в повестке дня:

1) О плане работы ЦКК-РКИ и райКК-РКИ на 3-й квартал.

2) Об итогах всесоюзного совещания секретар. партколлегий при ЦКК ВКП (б).

В Тбилисе необходимо быть по сказу 20 июня, утром. Совещание продлится не более 5 дней.

Помещение ТЮЗ Плехановский проспект, рядом с б. АРТО

Сегодня, 14 и 15 июня, последние гастроли ТЕА-ДЖАЗ

Леонида УТЕСОВА

по новой программе при участии АНТОНА ШВАРЦ

Два сеанса: начало 1-го — в 8 ч. 30 мин. 2-го — в 10 ч. 15 мин.

Сегодня, 14 июня ОТ РЫТИЕ ГАСТРОЛЕЙ ГОСУДАРСТВЕННОГО ТЕАТРА ОПЕРЕТТЫ

„СИЛЬВА"

Участвуют: премьеры Моск. театра оперетты К. М. Новикова, Токарская, Леонидова, Васильчиков, Новицкий, Суслов, Айконов, Дирижер Катранов. Режиссер Айконов.

ЗАВТРА, 15-го ИЮНЯ, ПРЕМЬЕРА

РОЗ-МАРИ

Преподавательница

с многол. практ. готов. за все группы девятил. по всем предм. взросл. и детей. Подготовка во все уч. зав. Уроки русск. из. кавказцам. Пушкинская ул., 11, от 11 ч. дня до 8 ч. веч. 3052 10—6

Окон. университет дает уроки по высш. матем. физике

АЛИМИ и ГОТОВИТ в ВУЗы. Коммунальная (б. Воронцовск.) ул., № 9, кв. 16, ход с Крепостного пер., верхний этаж. 3238 6—4

ОГИЗ ин-т массового заочного обучения партактива при ЦК ВКП (б)

ОТКРЫТА ПОДПИСКА на 1931 г.

для заочников комвузов и самообразования НА УЧЕБНО - МЕТОДИЧЕСКИЕ ПОСОБИЯ

ЗАОЧНЫЙ КОММУНИСТИЧЕСКИЙ УНИВЕРСИТЕТ

ПОДГОТОВИТЕЛЬНЫЙ КУРС

	Подписная цена
Русский язык	1 р. 20 к. (24 печ. л.)
Математика	1 р. — к. (20 печ. л.)
Естествознание	1 р. 75 к. (35 печ. л.)

Подписная цена на весь курс — 3 р. 65 к. (при подписке вносится полностью)

I КУРС

	Подписная цена
Физическая и политич. карта мира	— р. 50 (10 печ. л.)
История международн. рев. движения	1 р. 25 к. (25 печ. л.)
Политэкономия	2 р. 25 к. (45 печ. л.)
Основы вопросов естествознания	3 р. — к. (60 печ. л.)
Основы с.-х. техники	1 р. 25 к. (25 печ. л.)

Подписная цена на весь I курс — 7 рублей. При подписке на I курс — 3 р., остальные — 4 р. наложенным платежом.

Кроме перечисленных предметов, в учебный план ЗКУ вводятся следующ. предметы: на II курсе: 1) Социалистич. реконструкция с. х. ва и 2) Социалистич. реконструкция промышленности. На III курсе: 1) Основы техники и технологии и 2) Диалект. природы.

Условия подписки на эти предметы будут об'явлены дополнительно.

ПОДПИСКА ПРИНИМАЕТСЯ НА ОТДЕЛЬНЫЕ КУРСЫ И ОТДЕЛЬНЫЕ ПРЕДМЕТЫ «ЗКУ».

Подписчикам на отдельные предметы рассрочка платежа не предоставляется. Подписка принимается сектором заочной литературы Книгоцентра—Москва, ул. Мархлевского, 13, и всеми отделениями и магазинами Книгоцентра.

II КУРС

	Подписная цена
История ВКП (б)	2 р. — к. (40 печ. л.)
Политэкономия*	3 р. — к. (60 печ. л.)
Теория советского хозяйства и экономика типа СССР	1 р. 75 к. (35 печ. л.)

Подписная цена на весь II курс — 6 р. 75 коп. При подписке на II курс 3 р., остальные — 3 р. 75 к. наложенным платежом.

*Экономия II курса получает весь курс политэкон. (во новой програ.) с первых пом.

III КУРС

	Подписная цена
Диалект. матер.	2 р. — к. (40 печ. л.)
Ленинизм	1 р. 25 к. (25 печ. л.)
Основы вопросов естествознания	1 р. 25 к. (25 печ. л.)
Компитерн.	1 р. 25 к. (25 печ. л.)

Подписная цена на весь III курс — 5 р. 75 коп. При подписке на III курс — 3 р., остальные — 2 р. 75 к. наложенным платежом.

Спешно продается рояль концертн. фирмы Ратке, Адрес: Советская (бывш. Чернев.) пл., 9, кв. Качаравили. 3516

Меняю комнату удобная работающ. на сукон. фабрике. 5-й Дидубийский пер., 5. Видеть с 5 ч. веч. 3534

ЛЕЧЕБНИЦА коллект. врачей-специалистов для приход. больных. Тел. 25-62.

Внутренние болезни 12—2 ч. дня Д-р медиц. Катанян А. И.
Внутренние болезни 10—11 ч. утра Д-р Рамендик Б. Г.
Внутрен. болезни 9—10 ч. у. и 5—6 веч. Д-р Зорафиди Э. И.
Детские болезни 9½—10½ ч. утра Д-р Рохлин М. К.
Женские бол. и акушер. 3—4 ч. дня проф. Гогоберидзе Б. К.
Женск. бол. и акушер. 5—3 ч. дня Д-р Султанова С. М.
Женск. бол. и акушер. 11—1 ч. дня Д-р Бежидова Р. А.
Хирургические болезни 4—5 ч. веч. Д-р Юзбашев П. А.
Глазные болезни 9—11 ч. дня Д-р Мирзоева С. З.
Горл., уши, нос. бол. 1—3 ч. дня Д-р Аргутинский В. С.
Кожно-венерич. бол. 11—12 ч. д. и 6—7 ч. в. Д-р Зрицян А. А.
Кожно-венер. бол. 10—11 ч. д. и 4—5 ч. в. Д-р Симонянц М. А.
Зуб. б. и мех. зубы 12—2 ч. дня Д-р Вейлер С. М.

Прием ежедневно. Совет 1 руб. Армянский баз., 35.

МЕДИЦИНСКИЙ УКАЗАТЕЛЬ

М. Л. Луковецкий — спец. по венерическ. и сифилису. Пр. ут. 9—12 и веч. 7—9. Плехановский пр., 7 (вход с угла Нарикальск., 1).

Женщ.-врач Д. Н. Краславская — венерич. и мочепол. бол. Прием от 9—11 и 6—8 веч. Тел. 31-58. Ул. Махарадзе (б. Пасхевича), 6.

Д-р В. Г. МУРАДОВ — Венерич. и мочепол. бол. Прием от 9—11 и 6—8 веч. Тел. 31-58. Ул. Махарадзе (б. Пасхевича), 6.

Д-р Дм. Дм. ЕРОФЕЕВ — малярия, сифилис и их послед., клинич. химико-бактериолог. анализы крови и пр. 9—11 и 6—7 ч. в. Плехановск., 151, под'езд. нижн. этаж.

Д-р Н. ВЕСТФАЛЬ — Спец. сифил. и его посл. венерич. (острый и затяжной триппер) и кожн. болезни. Пр. 9—10 ч. утра и 7 до 9 ч. в. Женщин от 6 до 7 ч. в. Грибоедов., 15.

Д-р К. И. ДЖАЛАЛОВ — Кожн., сифилис. Вливание «914». Лечение триппера и его последств. Прием муж чин 8—9 ч. у. и 6—9 ч. в. Женщин и дет. 5—6 ч. в. Ул. Камо, 19, тел. 1-30.

Д-р Г. Н. ОНАНОВ — Сифил., венер. и кожн бол. Лечение полового бессилия. 9—11 ч. утра и 5—8 ч. в. Ул. К. Цеткин 5

Доктор М. ОРЛОВСКИЙ — ГЛАЗНЫЕ БОЛЕЗНИ, операции и подбор очков. Прием от 10 до 12 ч. дня и от 6 до 8 ч. в. Ул. Амо, № 9 (б. Ксеньевская).

Д-р БЕРИЕВ — венерич., мочепол., сифилис, кожн., утр. 9—1, веч 5—8, для женщин отдельн. вход. Плехановский пер., № 8.

Зуби, врач М. М. АПТЕКА — возобновная прием больных от 9 до 2 и от 4 до 7 ч в. Ул. К. Цеткин, № 85.

Д-р ТЕР-ОВАКИМОВ — спец. сифилис и половые функц. (нервн.), расстройства. Психотерапия. Пр 10½—12 и 6—8. Ул. Закфедерации, 22.

КОВЕР размер 4,2X2 м., мягкая мебель, ковер, двери, оконные рамы и проч. продаются. Плехановск. пр., 49, кв. 9, верх. этаж. 3512

НЕМКИ и РУССКАЯ — дают уроки взрослым и детям. Ищется от 4—5 ч. в. Адрес: ул. Жореса (б. Карочная). 3521

Продается ковер Сарагани 6X3 арш. и кровать квадр. 1½ сп. с сеткой. Перекупщ. не приходить. Пушкинская ул., 9, кв. 2. 3512

Продается граммофон шкаф за 400 руб. 30 пластин. 100 р. Кочубеевская, 14, 2-й этаж. 3526

Парикмахер-гример Тиф. госоперы Н. Н. Михендзе (Грегуар) живший в Сололаках на ул. Мелихишвили (быв. Цхнетск.), 2. Там же продается зеркало-трюмо на ножках, мраморный, умывальник и больной вентилятор. 3520

Продается мал. буфет-шкафик, дет. кровать, орех. книжн. шк