Пролетарии всех стран, соединяйтесь!

ЗАРЯ ВОСТОКА

Год издания 10-й

ОРГАН ЗАККРАЙКОМА ВКП (б) и ЦИК ЗСФСР

Воскресенье, 16 августа 1931 г. № 224 (2386)

СЕГОДНЯ В НОМЕРЕ

ЗАГРАНИЦЕЙ: Гонения на германскую компартию усиливаются.
ПО СССР: Всеобуч на 70 языках.—Ликвидировать отставание в темпах сбора с.-х. налога.
ПО ЗСФСР: Утверждены схемы перестройки Сухума. — Открытие закавказских соревнований по водному спорту.
СТАТЬИ: ПЕРЕДОВАЯ—«Закавказская кочегарка требует немедленной помощи»; И. Г.—«Против оппортунистической практики и «левых» загибов»; КАРАПЕТЯН—«Сырьевая база—узкое место в развитии цветной металлопромышленности».
ФЕЛЬЕТОН: МИХ. ДАНИЛОВ—«Митинг на палубе».

ВЫХОДИТ НЕПРЕРЫВНО

ЗАКАВКАЗСКАЯ КОЧЕГАРКА ТРЕБУЕТ НЕМЕДЛЕННОЙ ПОМОЩИ

Положение на Ткибульских копях чрезвычайно напряженное. Копи за 12 августа выполнили всего 36 проц. суточного плана, а за 13 августа — 43 проц. Таким образом, изо дня в день мы имеем чрезвычайно большое отставание. Нарастает задолженность пролетарской стране. Прорыв на Ткибульских копях принимает затяжной характер и ставит под удар целый ряд предприятий и транспорт, потребляющий уголь закавказской кочегарки. Перед партийной организацией Ткибульского района во всей широте стоит вопрос конкретной оперативной борьбы за немедленную ликвидацию прорыва, за выполнение программных заданий.

Партийная организация имеет в своих руках вернейший ключ для разрешения вопроса борьбы за выполнение плана. Это—постановление ЗКК ВКП (б) от 27 мая с. г. Краевой комитет партии прямо указал: «Закрайком считает, что основною причиною невыполнения программы является неудовлетворительное состояние работы партийных, советских, хозяйственных и профессиональных организаций Ткибули. При недостатке рабочей силы непроизводительно используются наличные кадры рабочих и слабо проходит работа по вербовке новых рабочих, трудодисциплина на копях падает.

Вопросы организации труда, ликвидации уравниловки и правильной организации заработной платы должны лечь в основу всей работы хозяйственного, партийного и профессионального руководства Ткибульских копей. Основным методом оплаты труда в каждой лаве должна стать прямая неограниченная сдельщина, основанная на учете производительности каждого отдельного рабочего. Только таким образом мы можем разрешить вопрос о ликвидации уравниловки, которая, бесспорно, является крупнейшим тормозом в работе Ткибульских копей. Мы считаем необходимым рекомендовать хозяйственному и партийному руководству Ткибульских копей немедленно изучить и применить сообразно местным условиям опыт шахтовой системы оплаты, проводимой в Донбассе на шахте Голубовка № 22. Эта система дала возможность лучше контролировать производительность труда отдельных рабочих и является значительным шагом вперед в деле ликвидации внутрибригадной уравниловки, создает большой стимул для поднятия производительности труда каждого рабочего.

Наряду с быстрейшим разрешением вопроса об организации выплаты заработной платы на основе указаний вождя партии тов. Сталина ткибульская партийная организация должна немедленно заняться вопросом расширения механизации на копях. Несмотря на категорическое постановление ЗКК ВКП (б), которое предложило соответствующим директивным и планирующим органам немедленно передать управлению копями целый ряд механизмов и обеспечить срочное размещение заказов на нужные механизмы на заводах СССР, до сих пор дело с механизацией обстоит из рук вон плохо. Мы имеем налицо только некоторые признаки выполнения постановления ЗКК ВКП (б). Абсолютно нельзя считать удовлетворительным состояние с механизацией, если до сих пор только на восточном участке на капитальной штольне устанавливается механическая откатка угля. Механизация остается центральной осью, вокруг которой должно быть сосредоточено внимание партийной организации и лучших ударников Ткибульских копей.

Наряду с этим следует сказать, что закавказская кочегарка сейчас напрягает силы для ликвидации прорыва. Целый ряд сводений, идущих из копей, говорит о значительно увеличившемся энтузиазме масс, о непоколебимой воле рабочих-ударников бороться с прорывом. Надо только возглавить этот энтузиазм, надо направить его в русло большевистской работы и переключить возрастающий энтузиазм на действительную борьбу за увеличенную программу добычи угля, на действительные большевистские темпы борьбы за уголь.

Сейчас стоит вопрос о конкретной помощи Ткибульским копям. Прежде всего необходимо, чтобы на Ткибульские копи обратил внимание Зак. ВСНХ. В постановлении ЗКК ВКП (б) есть целый ряд оперативных практических предложений по линии ВСНХ. В том же постановлении наркомздраву предложено увеличить количество коек в Ткибульской больнице. Наркомснаб должен был не мало сделать в смысле снабжения рабочих, в особенности иждивенцев, в Ткибули.

По плану в Ткибули к январю 1932 года должен быть закончен целый ряд капитальных работ, в том числе и большое жилищное строительство. Однако, благодушие Грузпромстроя вызывает опасение за то, что строительство будет закончено в установленный руководящими органами срок. Строительство идет преступно медленно из-за неумения мобилизовать местные ресурсы, заготовить местные строительные материалы. Черепашьи темпы строительства вызываются также и тем, что нет достаточного количества рабочей силы. Мы напоминаем руководителям Грузпромстроя о постановлении ЗКК ВКП (б), в котором предлагается обеспечить Ткибульские копи необходимым количеством рабочей силы, в частности путем направления на работу колхозников.

Конкретную помощь Ткибульским копям должен оказать и «Уголь». К помощи должны быть призваны и горняки Донбасса. Мы считаем необходимым, чтобы профессиональные организации Ткибульских копей совместно с хозяйственным руководством обсудили на широких производственных совещаниях вопрос о том, чем конкретно может помочь им закавказская кочегарка.

Нефтяники, идущие все время победоносно в борьбе за большевистскую программу по нефти, должны также практически помочь Ткибульским копям. Надо передать им свой производственный опыт, оказать помощь в деле расстановки партийных и профессиональных сил.

Мобилизуя внимание пролетарской общественности вокруг борьбы ткибульских горняков за выполнение программы, мы ждем от хозяйственного, партийного и профессионального руководства Ткибульских копей создания немедленного перелома.

Следует немедленно мобилизовать все силы, с большей четкостью их расставить, бороться со всякими проявлениями оппортунизма на практике, проявить гибкость и оперативность, на-ходу направляя работу, исправляя ошибки, мобилизуя рабочие массы на борьбу с трудностями.

Закавказская кочегарка должна быть снята с черной доски; закавказская кочегарка должна выполнить следующее постановление большевистского Краевого комитета партии: «Закрайком предлагает Зак. ВСНХ в соответствии с выявленными техническими возможностями увеличить годовую программу в Ткибули в 1931 году до 315.000 тонн».

Мы должны дать для нужд промышленности и транспорта ЗСФСР 315.000 тонн ткибульского угля.

Ни одной тонны меньше.

УКРЕПЛЕНИЕ СОЦИАЛИСТИЧЕСКОГО ЖИВОТНОВОДСТВА— ЦЕНТРАЛЬНАЯ ЗАДАЧА В ОБЛАСТИ СЕЛЬСКОГО ХОЗЯЙСТВА

Земокедская коммуна. Одна из племенных свиней. Весит 27 пудов.

На проверке „Скотовод", „Овцевод", „Свиновод"

ПО-НОВОМУ РАБОТАТЬ, ПО-НОВОМУ РУКОВОДИТЬ, ВЫЖЕЧЬ ОППОРТУНИЗМ В РАБОТЕ

«В 1931 ГОДУ ДОЛЖЕН БЫТЬ ЗАЛОЖЕН ТВЕРДЫЙ ФУНДАМЕНТ ДЛЯ ДАЛЬНЕЙШЕГО БЫСТРОГО РАЗВИТИЯ СОЦИАЛИСТИЧЕСКОГО СЕКТОРА ЖИВОТНОВОДСТВА, С ТЕМ, ЧТОБЫ ОБЕСПЕЧИТЬ И В ЭТОЙ ПОСЛЕДНЕЙ, ПОКА ЕЩЕ СЛАБО ОБОБЩЕСТВЛЕННОЙ, ОТРАСЛИ СЕЛЬСКОХОЗЯЙСТВЕННОГО ПРОИЗВОДСТВА ПОБЕДУ ДЕЙСТВИТЕЛЬНО ОРГАНИЗОВАННОГО, МЕХАНИЗИРОВАННОГО И ОСНОВАННОГО НА ПОСЛЕДНИХ ДОСТИЖЕНИЯХ НАУКИ КРУПНОГО СОЦИАЛИСТИЧЕСКОГО ХОЗЯЙСТВА». (Обращение ЦК ВКП (б) и СНК СССР).

Перестроиться на основе обращения ЦК ВКП (б) и СНК СССР

Обращение ЦК ВКП (б) и СНК СССР об укреплении социалистического животноводства ставит перед животноводческими организациями новые задачи, выполнение которых требует от них перестройки всей своей работы. Казалось бы, что закавказские отделения трестов «Скотовод», «Свиновод» и «Овцевод» должны были немедленно приступить к практическому выполнению выставленных партией и правительством задач, немедленно переключиться на боевые темпы работы.

Этого на самом деле нет. Бригада, побывавшая в этих организациях, выяснила, что **обращение ЦК ВКП (б) и СНК СССР пока еще никакого перелома в работе «Скотовода», «Свиновода» и «Овцевода» не создало. Никаких новых мероприятий в связи с обращением не намечено. Тресты продолжают работать по-старинке, несмотря на то, что положение в совхозах и трестах более чем неблагополучно.**

ДОБИТЬСЯ ПЕРЕЛОМА В СТРОИТЕЛЬСТВЕ ВО ЧТО БЫ ТО НИ СТАЛО

Один из самых больных вопросов,—это строительство в совхозах помещений для скота и жилых домов. ЦК ВКП (б) и СНК СССР в обращении дана твердая директива: **«Обеспечить завершение строительства в совхозах, необходимого для размещения скота, не позднее 15 ноября 1931 г.».** Однако, можно с уверенностью сказать, что нынешние темпы строительства в совхозах выполнения этой директивы не обеспечивают. Если здесь в ближайшие дни не будет создано решительного перелома, то выполнение строительных планов будет сорвано.

Затруднения со строительством в совхозах каждого треста разные.

В «Свиноводе» заявляют:

— В совхозах имеются заготовленные материалы, но строительство стоит из-за отсутствия рабочих рук.

Совершенно другая картина в «Овцеводе», где совхозы полностью обеспечены рабочей силой и техническим персоналом для строительства, но **работы двигаются черепашьими темпами, так как нет материалов.**

В совхозах «Скотовода» так же строительство **обеспечено на 80 проц. материалами, но план выполнен всего на 8 проц.** Причина та же—«нет рабочих рук».

Разве не является возмутительным фактом то обстоятельство, что Агбулахский совхоз «Скотовода» не имеет рабочей силы для строительства, там даже не заложены фундаменты, в то время как Агбулахский район населен почти исключительно квалифицированными строителями. Этот район снабжает строителями - отходниками почти всю Грузию.

Ясно, что здесь дело не в трудностях, а в оппортунистической косности, в неумении бороться с этими трудностями и преодолевать их. Характерно заявление бригаде зам. управляющего трестом «Свиновод» тов. Карапетяна, который говорит:

— Все равно, в лучшем случае, мы добьемся выполнения строительного плана на 60-70 проц.

Это говорится в то время, когда, повторяем, совхозы треста полностью обеспечены стройматериалами.

Перелом должен быть создан немедленно. **У «Скотовода» до 25 тысяч голов скота под открытым небом. «Овцевод» обеспечен помещениями лишь на 50 проц. имеющегося скота; такая же картина и в «Свиноводе».**

ЦИРКУЛЯРАМИ СКОТА НЕ НАКОРМИТЬ

Не менее тревожно с кормами. И здесь приходится зачастую сталкиваться с возмутительной беспечностью, надеждами на «авось обойдемся», на спасительный самотек.

«Свиновод» определенно заявляет: что «с кормами справимся». Это говорится в то время, когда уборочная, почти во всех совхозах провалилась, когда дефицит концентрированных кормов по совхозам треста составляет 57.321 центн., когда посевы свеклы почти во всех совхозах частью выгорели, частью заросли сорняком.

В «Овцеводе» обеспеченность грубыми кормами составляет 50 проц. минимальной потребности. **Араздаянскому совхозу отведено 1.500 га сенокоса, но дирекция не сумела убрать больше 600 га, и заявила, что больше убрать не может.**

В совхозах «Скотовода» из 35 тысяч га сенокосных участков убрано только 20 тысяч га. Провалена сенокосная кампания в Семеновском, Агбабинском, Базарчайском, Яныхском и Чермодильском совхозах. Последний из 3 тысяч га, сумел скосить лишь 1800.

Плохо и с силосованием. До сих пор нет типового проекта силосных башен и строительство их сорвано. Сейчас только совхозы приступают к рытью траншей, да и то не во всех совхозах. «Овцевод» будет проводить силосование лишь в Алагезе. «Свиновод» выполнил план силосного строительства лишь на 35 проц., **а управляющий «Скотовода» тов. Рудаков заявил, что считает план силосования по тресту преувеличенным и на выполнение его надеется с натяжкой—«может быть за счет сорняков».**

Тресты все разрешение кормовой проблемы сводят к рассылке циркуляров. Зам. управл. треста «Свиновод» тов. Карапетян заявил прямо:

— Мы рассылаем совхозам бесчисленное количество циркуляров. Мы замучили работников совхозов циркулярами и саженными простыми всевозможных сведений.

«СВЕДЕНИЙ НЕ ИМЕЕТСЯ»

Падеж скота принимает угрожающие размеры. **В совхозах «Свиновода» с 1 января по 1 августа из 7.950 голов пало 2.744.** За последнюю декаду заболело по совхозам 54 свиньи. Наибольший процент падежа падает на молодняк. **А между тем, совхозы «Свиновода» обеспечены ветперсоналом, и работники треста заявляют, что недостатка в ветеринарных врачах и фельдшерах не имеется.**

В совхозах «Овцевода» свирепствует пироплазмоз. **В совхозе «Алагез» за последние 20 дней заболело до 1.000 голов.** Большинство заболеваний, особенно у ягнят, кончается падежом. В совхозе Мингечаур, в результате головотяпства при перегоне на летние пастбища, почти все **овцы хромают, распространены копытные болезни, язвы** и т. д.

Трест «Скотовод» не имеет сведений о падеже скота в совхозах. Управляющий заявляет, что **трест не в силах заставить директоров совхозов дать сведения о болезнях и падеже скота,** хотя в этом вопросе очень неблагополучно.

Указание ЦК ВКП (б) и СНК СССР об усилении ветнадзора и увеличены ветеринарного персонала в совхозах осталось на бумаге. Ни один трест палец о палец не ударил, чтобы сделать что-нибудь для выполнения этой директивы. В Башкайтетском совхозе **при 5.000 голов скота нет ветеринарного врача. Нет врачей и в Яныхском, Базарчайском и Агбулахском совхозах**—там медикаменты лежат под замком, так как никто не знает, что с ними делать. **Эти совхозы самые неблагополучные по эпизоотиям.**

БУМАЖНАЯ СДЕЛЬЩИНА

По вопросу внедрения сдельщины в совхозах во всех трех трестах царит трогательное единодушие. **Сдельщина в животноводческих совхозах имеется лишь частично на полевых работах. Основные работы на сдельщину не переведены.** Тресты и этому вопросу подошли по-бюрократически и ограничились лишь тем, что предложили совхозам в очередном циркуляре перейти на сдельщину, предоставив им самим разрешение таких трудных вопросов, как выработка норм, расценок и т. д. Зам. управляющего «Овцевода» говорит:

— Хотя наши директоры совхозов и уверяют, что на сдельщину перешли, но мне не верится, что это так на самом деле.

В отношении премирования также налицо преступная халатность как трестов, так и дирекции совхозов. У «Скотовода» выделен фонд премирования: промтовары, готовое платье и т. д. и отчисляется на премирование 2 проц. всей зарплаты, **но фонды эти не используются.** «Овцевод» и «Свиновод» о премировании в совхозах вообще ничего не могли сообщить «за неимением сведений».

О ВЫХОДЕ ТОВАРНОЙ ПРОДУКЦИИ НИЧЕГО НЕ ЗНАЮТ

Ни в одном тресте нет сведений о выходе товарной продукции в совхозах. «Скотовод» и «Овцевод» не знают, какое количество молока, сыра и масла дают их совхозы. Этим делом никто не интересуется и не руководит.

В совхозах «Овцевода» из-за перегона овец на летние пастбища сбор и переработка молока на целый месяц были сорваны, а сам перегон проведен по-головотяпски, и ягнята настолько истощены, что все молоко приходится оставлять для них.

ВОЛОКИТА С ПРИЕМОМ СКОТА

При комплектовании совхозного стада происходят возмутительные безобразия. До сих пор животноводческие тресты и Союзмясо не могут договориться между собой о порядке сдачи и расчетов за сдаваемый скот. Расчеты между этими организациями также не урегулированы, а **из-за этого тресты не принимают заготовленного для них скота. Для «Овцевода» имеется уже давно заготовленный контингент скота, но «Овцевод» отказывается его принимать. «Скотовод» также не принимает заготовленного для него молодняка.**

РУКОВОДИТЬ ПО-НОВОМУ

Так работать дальше нельзя. Нельзя мириться с таким положением, когда тресты вместо конкретного руководства занимаются лишь запоздалой регистрацией и фотографированием фактов, когда все руководство совхозами сводится к циркулярам и сбору статистических сведений, когда в целом ряде важнейших вопросов совхозы предоставлены самим себе.

Нужно немедленно приступить к подготовке кадров массовой квалификации: доярок, скотников, пастухов и т. д. Указание обращения ЦК и Совнаркома об этом также никто не думает выполнять.

По-новому работать, по-новому руководить, выжечь оппортунизм в работе, выполнить все директивы обращения ЦК ВКП (б) и СНК СССР—вот боевые задачи животноводческих трестов и совхозов.

БРИГАДА «ЗАРИ ВОСТОКА», «ЭКОНОМ. ЖИЗНИ» и «СОЦ-ЗЕМЛЕДЕЛИЯ»:

Ходжян, Хмельницкий, Грошев, Яровенко, Хромов, Пономаренко.

Баку по телефону 15 августа

За 14 августа всеми промыслами Азнефти добыто 40.886 тонн — 96,7 проц. плана. Добыча медленно, но все же идет вверх, однако, пока это далеко не покрывает ежесуточного выполнения плана.

Ленинский район дал 99,5 проц., Сураханский—94,6 проц., Бинагды — 96,5, Пута — 87,7 проц., Шубаны—77,5 проц., Бухта Ильича—69,1 проц., Нефтечала — 58,2 и только Биби-Эйбатский район выполнил задание на 143,5 проц. и остров Артема — на 167,2 проц.

По перевыполнению плана впереди всех идет 4-й Сураханский промысел, выполнивший программу на 206 проц., затем Биби - Эйбат — 179,6 проц., 5-й Ленинский промысел — 156,5 проц., 1-й Биби - Эйбатский — 120,5 проц.

* * *

БСПО ежедневно недовыполняет план завоза плодоовощей в Баку: вместо суточной потребности города в 600 тонн 13 августа завезено 290 тонн, а 14 августа—202 тонны.

* * *

На 14 августа в городской районный совет Баку избрано 97 депутатов, из коих 48 тюрок; коммунистов—56 и комсомольцев—1.

* * *

Вчера на социалистическом субботнике по строительству авиопорта работало 500 товарищей. Сегодня работают ударники доковцы им. Парижской коммуны и завода им. Буденного, железнодорожники и другие, всего 550 человек. Завтра выйдут на субботник 715 товарищей. Преобладают: водопровод, телефонная линия, доставляется материал и проч.

* * *

В этом учебном году Аз. ВСНХ в целях обеспечения промышленности Азнефти техническими кадрами за счет местного коренного населения открывает 3 индустриальных техникума и 3 рабфака. В Баку будут открыты техникумы швейной и полиграфической промышленности и индустриальный рабфак. В техникумы и рабфаки будет принято не менее 50 проц. тюрок и возможно больший процент женщин.

С 15-го АВГУСТА—ОТЧЕТНО-ПЕРЕВЫБОРНАЯ КАМПАНИЯ У НЕФТЯНИКОВ

В МАССЫ, В ЦЕХ, В БРИГАДЫ!

ПОДНЯТЬ НОВУЮ ВОЛНУ ЭНТУЗИАЗМА ЗА ВЫПОЛНЕНИЕ ПОСТАНОВЛЕНИЯ ЗКК ВКП (б) О НЕФТИ

На основе речи вождя

Ударная бригада комсомольцев буровой № 346 (Ленинский район) достигла американской скорости, буровая не имеет ни одного простоя и прогулов.

В чрезвычайно ответственный момент нефтяники Азербайджана и всего Закавказья приступают к проведению отчетно - перевыборной кампании заводских, промысловых и буровых профкомитетов.

После выполнения в результате героической борьбы нефтяной пятилетки в 2½ года рабочие нефтяники взяли на себя обязательство выполнить более высокие темпы развития нефтяной промышленности в 1931 г. и дать стране 15.300.000 тонн нефти.

Программа 1931 года была принята только по одной добыче с превышением более 40 проц. по сравнению с 1930 годом и нефтяная масса и в этом решающем году имеет определенные успехи.

В первом полугодии 1931 года мы имеем рост по добыче по сравнению с первым полугодием 1930 года на 36%, по бурению—45% и по переработке—28%. Несмотря на эти успехи первого полугодия текущего хозяйственного года в сравнении с первым полугодием 1930 года, мы плана 1931 года не выполняем. По добыче план 1-го полугодия 1931 года выполнен на 92,6 проц., по бурению (эксплоатационное)—77 проц., эксплоатационно-развед. бурению—66,2 проц., по разведочному бурению—79,4 проц., по переработке план выполнен на 98 проц. Также крайне неудовлетворительно выполняется план по качественным показателям.

Таким образом мы в первом полугодии не дали стране 500.000 тонн нефти. **Все это говорит о том, что мы еще до сих пор не создали необходимых условий для выполнения и перевыполнения нашего плана. Причины прорыва налицо — это наше неумение еще по-настоящему драться за промфинплан. Мы еще не добились решительного перелома в перестройке профсоюзной работы лицом к производству. Лозунгом отчетно-перевыборной кампании должно являться—покрытие недобора нефти за 1-ое полугодие и обеспечение не только выполнения, но и перевыполнения плана 1931 года.**

Вся работа по отчетно-перевыборной кампании должна быть теснейшим образом увязана с реализацией речи тов. Сталина о нефтяной промышленности. В процессе кампании решительным образом мы должны мобилизовать наших специалистов вокруг производственных вопросов и добиться, чтобы инженеры и техники действительно осуществляли техническое руководство производства, максимально разгрузив их от прочих работ.

Решительная борьба с обезличкой, каждый персонально должен нести ответственность за определенную работу на производстве так ставит вопрос тов. Сталин.

Перевод бригад на хозрасчет есть высшая ступень соц. соревнования и ударничества. Эта работа является слабым участком работы профорганизации нефтяников. В процессе отчетно-перевыборной кампании необходимо сделать решительный перелом в этом вопросе. Закрепление бригад за буровой, глубоких насосников за участком и перевод их на хозрасчет, есть ударная задача профорганизации.

Развернуть работу с прогулами, нарушением трудовой дисциплины, с текучестью рабсилы. В процессе кампании необходимо добиться закрепления рабочих за производством и наладить организованный набор рабсилы. Профорганизации должны закончить работу по заключению предприятиями Азнефти договоров с колхозами по снабжению ими промыслов и заводов рабсилой.

Подготовка кадров, особенно из коренной национальности, и повышение технического уровня знаний рабочих есть важнейшая задача проф. и хозяйственных организаций. В процессе кампании должна быть развернута работа по вовлечению к 15 сентября свыше 15.000 рабочих проф. и техн. образований по Азнефти, из них 40 проц. тюрок. Образцово также должна быть поставлена по производственному просвещению работа профорганизаций — организация первичных краткосрочных производственно-технических кружков, курсов. Проверить выполнение хозорганами плана внедрения женского труда на производстве и добиться выполнения этих планов.

Работа по ликвидации уравниловки в зарплате и по изменению системы оплаты труда должна быть максимально усилена в процессе кампании.

Центр тяжести работы перенести в смену, бригаду

После решений V пленума ВЦСПС профорганизации нефтяников имеют определенный сдвиг в деле поворота лицом к производству, в результате проведенной работы по перестройке профработы. В основном завершена новая структура профорганизаций, организованы комитеты на каждом цехе, отделе, участке, групповые комитеты по бурению. Создан институт организаторов ведущих профессий, таким образом перестроена и работа производ. совещаний. Вместе с тем необходимо отметить, что работа этих комитетов и организаторов практически поставлена все еще неудовлетворительно. Содержание их работ на низком уровне. Комитеты и организаторы в цехах, участках, группах и сменах не добились еще положения организаторов активности и энтузиазма рабочих масс. Не налажена работа с ведущими профессиями и новыми кадрами рабочих.

Проводя отчетно - перевыборную кампанию обще-заводских промысловых, цеховых комитетов, групп профорганизаторов, ввести в их работу плановость, обеспечить им в работе помощь, содействие и руководство их работой. Добиться, чтобы они были боевыми органами—работоспособным третьим углом в цехе, участке, группе, создать вокруг них актив из добровольцев.

Перестройка профработы лицом к производству остается основной задачей профорганизаций, перенесение центра тяжести работы в цех, смену, особенно в ночные смены, бригады—есть лучший показатель перестройки профсоюзной работы. Особое внимание во время кампании уделить культурно - политико - воспитательной работе, работе по ликвидации неграмотности, проверить состояние работы по интернациональному воспитанию рабочих масс, выяснить насколько профорганизации обеспечивают проведение национальной политики, как поставлена работа по подготовке и вовлечению в производство тюркских кадров. С другой стороны, отчетно - перевыборная кампания должна показать сумели ли комитеты мобилизовать рабочую массу на решительную борьбу на два фронта против великодержавного и местного национализма.

* * *

Велико значение отчетно-перевыборной кампании. Условием для успешного проведения этой кампании является максимальное повышение активности рабочей массы и поголовное вовлечение их в практическую работу по проведению кампании. Профорганизации должны широко развернуть работу по разъяснению союзной массе значения кампании. Эта работа должна проходить по цехам, по сменам, по группам путем устройства бесед, докладов, через стенные газеты, клубы, красные уголки, библиотеки. До начала отчетно-перевыборных кампаний проводить широкую самопроверку работ комитетов путем организации самопроверочных бригад из добровольцев рабочих и ИТР, главным образом из ударников по отдельным видам работ, как-то: выполнение производственной программы, как количественных, так и особенно качественных показателей, текучесть рабсилы, состояние трудовой дисциплины, подготовка кадров, рабочее снабжение, охрана труда, жилищно-бытовые условия рабочих, заработная плата, системы оплаты труда, выполнение плана рац. мероприятий, предложения рабочих и изобретателей и т. д.

Создать боеспособные комитеты

Низовые комитеты должны развернуть между собой соц. соревнование на лучшее проведение кампании. Дворцы культуры, красные уголки, библиотеки, стенные газеты должны составить оперативный план обслуживания отчетно - перевыборной кампании и по обеспечению 100-проц. явки членов союза на отчетно-перевыборные собрания. Избиркомы должны вручать персональные извещения каждому члену союза на выборные собрания. Вывешивать в цехах, сменах, там, где большое скопление рабочих, лозунги, плакаты о кампании с соответствующими диаграммами, освещающ. работу комитетов. Организовать выступления на предприятиях, общежитиях, казармах, на поселках агит.-художеств. бригад, художеств. кружков, клубов, викторины, передвижки книг и т. д. Профорганизация должна обеспечить активное участие в кампании молодежи, женщин-работниц, уделив особенное внимание вовлечению их в самопроверочные бригады.

Развернутая большевистская самокритика есть необходимое условие кампании и огонь самокритики должен быть направлен на выявление и устранение узких мест в работе проф. и хозорганизаций. Только здоровая самокритика обеспечит работоспособный состав комитета. Избирательные комиссии должны провести широкую работу по намечению кандидатур в состав новых комитетов. Лучших ударников, производственников, активную молодежь и работниц в новый комитет,—вот лозунг кампании.

Кампанию начать с 15-го августа.

В процессе кампании шире развернуть соц. соревнованию и ударничество, вовлекая в ряды ударников сотни, тысячи новых рабочих, пришедших недавно на предприятия Азнефти, мобилизуя всю рабочую массу вокруг речи тов. Сталина и на осуществление решений июльского пленума ЗКК и ЗККК ВКП (б).

А. БАБАЕВ.

31 июля в первый заграничный рейс ушел новый советский теплоход «Украина»

Не срывать электрификацию Сурамского перевала

ОБРАЩЕНИЕ ПРОИЗВОДСТВЕННОГО СОВЕЩАНИЯ МОНТАЖНИКОВ СУРАМСКОГО ПЕРЕВАЛА К РАБОЧИМ МОСКОВСКОГО ЗАВОДА ВЭО «ДИНАМО», РАБОЧИМ ЛЕНИНГРАДСКОГО ЗАВОДА «КРАСНЫЙ СУДОСТРОИТЕЛЬ», НАРКОМПУТИ ТОВ. РУХИМОВИЧУ, НАРКОМУ РКИ СССР ТОВ. АНДРЕЕВУ И ЗАККРАЙКОМУ ВКП (б).

Постановлением СТО от 10 апреля 1931 г. электрификация Сурамского перевального участка Зак. жел. дор. признана ударным строительством всесоюзного значения.

Июньский пленум ЦК ВКП (б) постановил считать «электрификацию железных дорог ведущим звеном реконструкции транспорта в перспективе его развития».

Эти две директивы являются для нас, кадровых рабочих и адм.-технического персонала электрификации перевального участка, путеводителями в нашей большой и напряженной работе.

Мы прониклись важностью возложенных на нас обязательств, мы ведем за собой новый кадр людей, прибывающих из деревень, заряжаем их энтузиазмом социалистической стройки и на основе ударничества, социалистического соревнования и общественного буксира достигаем с каждым днем все лучших результатов в нашей работе.

На основе встречных стройфинпланов мы сокращаем сроки плановых наметок с тем, чтобы директиву ЦК ВКП (б) выполнить раньше заданного срока.

Но, несмотря на наши усилия, у нас наметился серьезный прорыв, который за полугодие выразился в выполнении плана на 58 проц. Все, что являлось нашей виной в прорыве, мы за июль перекрыли посредством поднятия производительности труда, снижения прогулов, введения механизации и поднятия норм выработки. Остаются невыполненными 30 проц.

Выполнение дальнейшей программы и ликвидация прорыва в значительной степени зависит от вас товарищи московские и ленинградские рабочие. Основной тормоз в том, что мы исключительно скудно снабжаемся материалами и оборудованием, хоть и дефицитными, но без которых электрификация тяги невозможна.

Мы проскорбели в прошлом году и не возобновили в этом монтаж линии передачи, соединяющей две гидростанции — Загэс и Риондэс — из-за отсутствия сталеаллюминиевых проводов и арматуры.

Неоднократные запросы о сроках отгрузки их остаются без ответа. Провода теперь стали поступать, а арматуры попрежнему нет.

Мы заявляем, что неполучение арматуры в августе-сентябре сорвет наш план и не позволит закончить горный участок до наступления холодов. В результате, мы не поспеем с монтажем к апрелю 1932 г., т. е. к началу пробной эксплоатации электрифицируемого участка.

Кроме того, как нам сообщили, детали арматуры поступят без болтов, изыскать которые на месте невозможно.

Мы просим рабочих заводов ВЭО оказать нам помощь в отгрузке для нас требуемых материалов в срок. Мы просим потормошить тех, кто не учитывает директивы пленума ЦК и тем разрушает наш жесткий план работ.

В еще худшем положении находится отгрузка арматуры для монтажа контактной линии. Вместо клиновых клемм нами установлены крюковые клеммы только для того, чтобы не задерживать монтаж. При таком положении окончательное закрепление контактного провода задерживается. Мы слышали, товарищи рабочие завода «Красный судостроитель», что отсутствие клиновых клемм произошло из-за большого брака их. Мы призываем вас, если это действительно так, усилить борьбу за качество продукции. Без клиновых клемм монтировать линию мы не можем.

Кроме того, в этом году мы должны смонтировать 50 километров перегонов участка Сталинири-Навтлуг, но из-за отсутствия арматуры приступить к работе не можем.

Товарищи рабочие завода «Динамо» и «Красного судостроителя», обращаемся к вам с просьбой ускорить выполнение наших заказов и проследить за отгрузкой в наш адрес.

Со своей стороны мы обещаем выполнить все работы по плану, даже если будет задержано несколько получение требуемых материалов.

Мы выполним работу путем сверхурочных работ, путем работ в выходные дни и развертыванием действительного бригадного и индивидуального соревнования.

Мы обращаемся к наркому РКИ СССР т. Андрееву помочь нашему ударному строительству проверкой выполнения заводами СССР заказов для электрифицируемого Сурамского перевала.

Мы обращаемся к наркомпуть тов. Рухимовичу и ВЭО с просьбой перераспределить очередность выполнения заказов между дорогами с таким расчетом, чтобы в первую очередь материалы попали на нашу дорогу, которая является первой в деле электрификации тяги.

Производственное совещание монтажников контактной линии Сурамского перевального участка Закавказских железных дорог.

За 216 тыс. тонн хлопка - сырца

ХЛОПКОВЫЙ ГИГАНТ-МИЛЬСКИЙ СОВХОЗ, ЛИКВИДИРУЯ ПРОРЫВЫ В ОБРАБОТКЕ ХЛОПКА, ПЕРЕКЛЮЧАЕТСЯ НА ПОДГОТОВКУ ХЛОПКОУБОРОЧНОЙ

Ударники-колхозники сел. Юсуф-Касимова показывают пример общественного буксира — производственной помощи отстающим

Мобилизуя активность масс, преодолеваем трудности

Прорыв в обработке хлопка в Мильском совхозе, благодаря своевременным мероприятиям ЦК АКП (б) и активности масс, ликвидируется.

Полка закончена 10 августа. Полив заканчивается 15 августа. На 10 августа оставалось вторично чодить 2.300 га. Третий полив потребуется на площади около 1.000 га.

Всходы хлопка по всем хуторам хорошие, за исключением площади, пострадавшей от саранчи (2.000 га). **По всходам и урожайности впереди всех идет первый комсомольский хутор. Полевод хутора т. Кулиев обещает дать 100 пудов с га. Он первый окончил обработку.**

На торжественном вечере по случаю ликвидации прорыва в комсомольском хуторе **ударники-комсомольцы обещали, не ослабляя темпов переключиться на уборочную кампанию. На этом же вечере весь хутор об'явил себя ударным и взял на социалистический буксир 2-й хутор, который отстает.**

Очень большая помощь была оказана **отрядом «Красного полумесяца», прибывшим из Баку. Он по-ударному взялся за работу. Собрание вручило отряду «Красного полумесяца» благодарственную грамоту.**

Все организации хуторов были поставлены на ноги. Энтузиазм рабочих-колхозников был необычайно высок.

Дирекция и партком напряженно следили за ходом работы на хуторах. Зав. хуторами поочередно рапортовали парткому о ходе обработки.

Первые сведения от хутора № 1 о том, что там закончили обработку, удваивают энергию отставших.

Сейчас совхоз переключается на уборочную кампанию. Составлен план подготовительной работы, в котором четко указаны обязанности всех организаций. Надо собрать подмиллиона пудов хлопка.

К уборке урожая должны приступить с 15 сентября. К этому сроку вся подготовительная работа должна быть закончена. Требуется большая напряженная работа, в особенности для снабжения рабочей силой. **Районы комплектования выделены, совхоз уже приступил к заключению договоров.**

Районы должны раскачаться. Тот темп, который имелся до сих пор, явно оппортунистический. **За исключением Карягино и Джебраила, ни один из районов не выполнил своего плана. АОНК вместо 2.000 чел. дал 750, Агджабеды вместо 200 дали 27 и т. д.**

АОНК и районы Бакинский, Карягинский, Агджабединский должны в 10-дневный срок завербовать и послать на постоянную работу в совхоз 50 коммунистов и 50 комсомольцев, но до сих пор ни одна организация ничего не сделала, а срок истекает 17 августа.

Нет пока тары, весов, навесов для хлопка.

Плохо обстоит дело и со строительством как гражданских сооружений, так и ирригационной сети. ЦК ВКП (б) дал по этому вопросу ряд конкретных указаний, но **пока-что стройконтора только обещает, Закхлопком констатирует, Закхозхлопком пишет, а рабочие остаются без крова.**

На отсутствие транспорта и на бездорожье также необходимо обратить внимание.

Упол. ЦК АКП (б) БЕЛЛУБЕКОВ

Карасуинский район вышел из прорыва

УДАРНИКИ - КОЛХОЗНИКИ СЕЛ. ЮСУФ-КАСИМОВА ДОСТОЙНЫ ПРЕМИРОВАНИЯ

В Карасуинском районе в конце июля еще не была закончена вторая полка. Руководящие организации района не развернули массовой агитации за обработку, и она шла кое-как. Почти во всех колхозах полку производили только по утрам, два-три часа в день. Женщины и подростки совсем не выходили на плантации.

Район взялся за работу лишь после неоднократных напоминаний из центра и в

ГЕРМАНСКАЯ КОМПАРТИЯ ПОД УГРОЗОЙ ЗАПРЕТА

ЖЕСТОЧАЙШИМИ РЕПРЕССИЯМИ ПРАВИТЕЛЬСТВО ПЫТАЕТСЯ ПОСТАВИТЬ РЕВОЛЮЦИОННЫЙ АВАНГАРД ПРОЛЕТАРИАТА В НЕЛЕГАЛЬНОЕ ПОЛОЖЕНИЕ

Компартия начала широкую раз'яснительную кампанию об итогах красного плебисцита

И ХОЧЕТСЯ, И КОЛЕТСЯ

БЕРЛИН, 13. (ЗТА). «Рейниш вестфалише цейтунг» сообщает, что политические круги обсуждали вопрос о запрещении компартии Германии и пришли к заключению, что в данное время запрещение нецелесообразно, так как технически почти невозможно провести в жизнь запрещение такой крупной организации, как компартия Германии.

Далее газета указывает, что прусское правительство считает нецелесообразным запрещение компартии в одной только Пруссии и поэтому предложило германскому министру внутренних дел обсудить вопрос о запрещении компартии по всей Германии.

РАЗ'ЯСНИТЕЛЬНАЯ КАМПАНИЯ КОМПАРТИИ

БЕРЛИН, 14. (ЗТА). Германская компартия начала раз'яснительную кампанию об итогах всенародного голосования. Компартия организует открытые собрания с докладами, посвященными результатам всенародного голосования.

РАБОЧИЙ РАЙОНЫ БЕРЛИНА НА ОСАДНОМ ПОЛОЖЕНИИ

БЕРЛИН, 14. (ЗТА). Несмотря на то, что официально только площадь Бюлова об'явлена на осадном положении, фактически все рабочие районы города Берлина находятся на таком же положении. 13 августа полиция оцепила отдельные участки района Веддинга. Пешеходы, по внешности пролетарии, задерживались полицией, которая искала у них оружие, но, конечно, не находила. **При малейшем протесте рабочие избивались резиновыми дубинками и арестовывались.** Сотни таких арестов происходят каждый день.

Площадь Бюлова до сих пор оцеплена полицией. Каждый, кто ходит медленно, подгоняется полицейскими, кто ходит быстро—навлекает на себя подозрение и обыскивается. Если прохожий останавливается, ему приказывают идти дальше. Избиения и аресты не прекращаются.

В провинции полиция неистовствует так же, как и в Берлине. В Кельне на Рейне полиция окружила целые рабочие районы, где устраивала обыски поголовно всех рабочих квартир и производила много арестов.

ПОЛИЦИЯ ПРОДОЛЖАЕТ НЕИСТОВСТВОВАТЬ

БЕРЛИН, 14. (ЗТА). Один из рабочих, раненых полицией, во время кровавых событий на площади Бюлова, 9 августа умер в больнице.

В берлинском районе Вейсенсее арестовано 7 коммунистов, членов союза борьбы против фашизма, по обвинению в том, что они угрожали якобы полицейскому лейтенанту. На Франкфуртергштрассе полиция набросилась на собравшихся рабочих и начала избивать их резиновыми дубинками. Ранена одна случайно проходившая работница.

БЕРЛИН, 14. (ЗТА). В связи с кровавыми событиями на площади Бюлова, где помещается здание ЦК германской компартии, в Берлине за эти дни арестовано 47 коммунистов.

«ПО СИЛЬНОМУ ПОДОЗРЕНИЮ»

БЕРЛИН, 14. (ЗТА). В Финстербергe (Тюрингия) распущена школа актива окружного комитета компартии. Отряд полицейских произвел тщательный обыск в школе. 42 человека руководителей и учащихся школы привлечены к ответственности по «сильному подозрению в подготовке тяжелой государственной измены».

Германия у разбитого корыта

НИКАКИХ ВИДОВ НА ЗАЕМ НЕТ

БЕРЛИН, 14. (ЗТА). «Дейче альгемейне цейтунг» сообщает о конфиденциальном совещании в рейхстаге, где Брюнинг подчеркнул, что **Германия займа не получила и что никаких видов на заем нет.** Государство должно помочь себе собственными силами. По поводу возможных волнений Брюнинг заявил, что правительство примет самые беспощадные и чрезвычайные меры к их подавлению.

ТРУДЯЩИЕСЯ НЕ В СИЛАХ ПЛАТИТЬ НАЛОГИ

БЕРЛИН, 14. (ЗТА). В результате банковских крахов и углубления экономического кризиса в Германии в июле германское правительство **недобрало по налогам 180 миллионов марок.**

Стачка шотландских горняков

ЛОНДОН, 13. (ЗТА). Хотя в Западном Файфшире некоторые горняки вернулись на работу, забастовочное движение распространилось на другие районы Шотландии: **более 100 тысяч горняков бастует в Ланкашире, Лотене и в восточном Файфшире в знак протеста против снижения зарплаты.**

ЛОНДОН, 14. (ЗТА). Забастовка шотландских горняков, протестующих против снижения зарплаты, расширяется. Общее число бастующих сейчас 26 тысяч.

Франция „снова наступает на Германию"

БЕРЛИН, 12. (ЗТА). Согласно официозному французскому сообщению, приезд Лаваля в Берлин состоится только после сентябрьской сессии Лиги наций. По сообщению печати французское правительство считает необходимым, чтобы еще до этого визита Германией **были выполнены некоторые французские требования.** Эти сообщения произвели в германских политических кругах удручающее впечатление.

Как известно, одним из основных аргументов, которые выдвигали, социал - демократическая партия и центр против красного всенародного голосования, являлось указание на то, что успех голосования может чрезвычайно ухудшить внешнеполитическое положение **Германии** и создать новые трудности в получении кредитов.

Теперь, через три дня после голосования, печать вынуждена констатировать, что **Франция** «снова **наступает на Германию».**

Лорд Астор об СССР

ЛОНДОН, 14. (ЗТА). Лорд Астор, принимавший участие в поездке Бернарда Шоу в СССР, в интервью с представителем газеты «Вестерн морнинг ньюс» рассказал о своих впечатлениях от посещения СССР. Лорд Астор заявил, что путешествие убедило его в том, что коммунистический опыт России, повидимому, удается, «являясь естественным результатом исторических причин».

«Бросается в глаза, — заявил лорд Астор,—что Россия по сих пор сильно опасается внешнего вмешательства капиталистических стран. Это является одной из причин укрепления Красной армии. Россия чувствует себя на положении осажденной нации».

Касаясь экономического положения СССР и Англии, лорд Астор указал, что трудно делать какие-либо сравнения в виду естественного географического различия между этими странами.

«СССР, — продолжал он, — самая большая страна в Европе. При пятилетнем плане СССР развивает производительные силы своих обширных естественных богатств. Что касается пятилетнего плана, то мое личное мнение, что он не потерпит краха».

«В некоторых других странах,—продолжал лорд Астор, — думают, что промышленное развитие России означает демпинг дешевых советских товаров в иностранных государствах, как часть развернутой политики подрыва промышленности капиталистических стран. Я считаю, что это ложная концепция. Русские желают развить свой внутренний рынок. Они должны построить десятки тысяч миль новых дорог, мостов, железнодорожных путей и совершенно готовых городов. Население должно быть снабжено обувью и платьем».

Отметив далее, что советский экспорт вызывается необходимостью покрывать свои закупки машин и оборудования заграницей, лорд Астор заявил:

«Я думаю, что в наших жизненных интересах принимать заказы СССР и таким путем уменьшить безработицу у нас».

Пожары в Ханькоу

ШАНХАЙ, 14. (ЗТА). Наводнение в Ханькоу привело к тому, что с начавшимися в различных частях в Ханькоу пожарами нет никакой возможности бороться. В огне погибло много домов; насчитывается много человеческих жертв. Из Ухана эвакуировалось 600 тысяч человек.

На с'езде польских легионеров

«Правда» сообщает:

С'езд польских легионеров, который состоялся 9 августа в Тарнове, прошел под знаком нарастания недовольства правительством Пилсудского, «Курьер львовский» сообщает, что, когда бывш. министр внутренних дел генерал Славой-Складковский вошел в кафе, находившееся там легионеры встретили его пением «О честь вам, папы магнаты» (старая революционная польская песня). Складковский, возмущенный поведением легионеров, ушел из кафе.

Многих оппозиционно - настроенных легионеров организаторы с'езда не пустили на с'езд и отправили сразу домой, опасаясь оппозиционных выступлений на самом с'езде. Но это им не удалось. Во время демонстрации легионеров много демонстрирующих групп выступило с лозунгами, направленными против премьера Пристора и против политики нынешнего правительства.

Все эти факты говорят о том, что среди легионеров, являющихся опорой Пилсудского, нарастает брожение. Часть легионеров начинает убеждаться на собственной шкуре, что означает политика фашистского правительства Пилсудского.

Вести отовсюду

★ Как сообщают из Брюсселя, во время сражения между колониальными войсками и восставшими туземцами в Бельгийском Конго убито 300 туземцев. (ЗТА).

★ По сообщению «Берлинер тагеблатт», известный специалист по болезням уха, горла и носа, 68-летний германский профессор Мейер отравился вместе со своей 59-летней женой. Самоубийство об'ясняют его тяжелым материальным положением. (ЗТА)

★ «Таймс» сообщает из Гаваны о широко распространяющемся антиправительственном движении на острове Куба. Ежедневно происходят вооруженные столкновения повстанцев с правительственными войсками. (ЗТА).

★ Из Сант-Яго сообщают, что правительство Чили предложило конгрессу полностью приостановить платежи по иностранному правительства ОАСШ. (ЗТА).

★ Товарищ министра иностранных дел ОАСШ Кастл выступил с опровержением сообщения, согласно которому американские летчики Хендон и Пангеборн, обвиняемые японцами в фотографировании укрепленных районов действовали по поручению правительства ОАСШ. (ЗТА).

★ По сообщению из Белграда, 11 августа приведен в исполнение смертный приговор над хорватским националистом Розич. Судом защиты государства Розич был приговорен к смерти за убийство бургомистра Новограда ренегата партии Радича (ЗТА).

Последние сообщения

РЕВОЛЮЦИОННОЕ ДВИЖЕНИЕ СРЕДИ ИСПАНСКИХ КРЕСТЬЯН ШИРИТСЯ

МАДРИД, 15 августа.

Из разных областей Испании сообщают о все учащающихся революционных выступлениях батраков и крестьян. В 4 деревнях области Кордова, где бастуют сельхозрабочие, полиция произвела массовые аресты.

В одной из деревень провинции Малага 2.000 батраков напали на дом помещика.

В деревне Короледа, в области Гранады, восставшие крестьяне захватили землю помещиков. (ЗТА).

ЛОКАУТ 8 ТЫСЯЧ РАБОЧИХ

ЛОНДОН, 15 августа.

Восемь тысяч рабочих мебельных предприятий в Лондоне пред'явили предпринимателям требование об увеличении зарплаты на 8 шиллингов в неделю. Предприниматели об'явили локаут. (ЗТА).

ЧАН КА-ШИ И ЧЖАН СЮЭ-ЛЯН СТОЛКОВАЛИСЬ

ШАНХАЙ, 15 августа.

Агентство Гоминь сообщает, что на военном совещании в Бейпине достигнуто соглашение о разграничении сфер влияния между Чан Кай-ши и Чжан Сюэ-ляном. Границей между вотчинами обоих милитаристов в Хенани должна служить река Хуан-Хе. (ЗТА).

ПО СССР

Всеобуч на 70 языках

(Из рапорта ЦКпроса ЦК ВКП (б) ВЦСПС, ЦИК и СНК СССР)

В связи с годовщиной декрета ЦИК СССР о введении всеобщего первоначального обучения ЦК рапроса в рапорте ЦК ВКП (б), ВЦСПС, ЦИК и Совнаркому СССР сообщает о следующих итогах за год:

В начальной школе в 1930-31 учебном году обучалось 15.540.539 детей, или 110,5 проц. принятого плана.

Всего в 1930-31 учебном году в школах обучалось детей в возрасте от 8 до 14 лет 17.612.671 чел., тогда как при царизме наибольший охват детей достигал 7.235.988 чел.

Достижения всеобуча по союзным республикам следующие:

УЗБЕКСКАЯ ССР — намечено было охватить 290.100, обучалось 304.000, или 104,8 проц. намеченного плана.

ТАДЖИКСКАЯ ССР—намечено было охватить 54.400, обучалось 55.700, или 103,4 проц. плана.

ТУРКМЕНСКАЯ ССР—намечено было охватить 58 тыс., обучалось 61.645 детей, или 106,3 проц. плана.

ССРА—намечено было охватить 117.070 детей, охвачено 120.712 детей, или 103 проц. плана.

АССР—обучалось 245.876 детей, или 100,7 проц. плана.

ССРГ—намечено было охватить 268.860 детей, обучалось 303.778, или 130 проц. плана.

БССР—намечено было 575.000 детей, обучалось 582.000, или 102,3 проц. плана.

УССР—охвачено начальной школой 98,2 проц. детей школьного возраста.

РСФСР—намечено было охватить 9.700.000 детей, обучалось 10.686.879.

Выполнение плана по РСФСР — 105,7 проц. (в том числе по автономным республикам—103,3 проц.).

В школах промышленных центров и районах сплошной коллективизации введены горячие завтраки для малообеспеченных детей: по Донбассу обеспечены горячими завтраками 59,2 проц. учащихся, по Москве—70 проц., в Нижнем-Новгороде—70 проц.

В первый год борьбы за всеобуч школа пополнилась 90 тыс. новых учителей, по преимуществу из рабочих и крестьян. В том числе 20 тыс. комсомольцев, мобилизованных ЦК ВЛКСМ.

Важнейшим моментом всеобщего обязательного обучения является его осуществление на родном языке. ВСЕОБУЧ ПРОВОДИЛСЯ НА 70 ЯЗЫКАХ.

Ликвидировать отставание в темпах сбора с.-х. налога

МОСКВА, 14. (ЗТА). Наркомфин СССР тов. Гринько послал всем наркомфинам союзных республик телеграмму, в которой отмечается неудовлетворительный сбор сельхозналога (53 проц. июльского плана) и страховых платежей (40 проц.), в результате слабого взыскания сельхозналога и страховых платежей с кулаков, несвоевременного вручения налогоплательщикам окладных листов и совершенно недостаточной массовой работы по досрочной уплате сельхозналога.

Тов. Гринько предложил всем финорганам принять решительные меры к полному и своевременному сбору сельхозналога и страховых платежей и широко развернуть массовую кампанию по досрочной уплате налогов колхозниками, середняками и бедняками - единоличниками. Местные организации должны обеспечить полное выполнение августовского плана сбора сельхозналога и страховых платежей и покрыть недобор июля.

● **ЦС АВТОДОРА ПЕРЕДАЛ РККА 15 БОЕВЫХ АВТОМАШИН.** ЦС Автодора передал РККА 15 боевых автомашин, сооруженных на добровольные отчисления автодоровских организаций.

● **ПЕРВАЯ ПОБЕДА МАГНИТОГОРСКОГО КОКСОСТРОЯ.** 14 августа мы праздновали первую победу Магнитогорского коксостроя. Ударной работой рабочих и инженерно-технических работников под руководством парторганизации построена, выложена и смонтирована, а также подготовлена к растопке восьмая батарея коксовых печей.

● **ГРОМАДНЫЕ ЗАЛЕЖИ ЖЕЛЕЗНОЙ РУДЫ.** Сведения, поступившие от геологических разведок с Ангарского, Илимского, Соснового, Бацинского и Бедобарского железорудных месторождений, говорят о том, что в всех этих районах имеется железная руда. Руда содержит металлического железа 40-50 проц. Открытый запас руды даст 300 миллионов тонн руды для проектируемых заводов Ангаростроя и хватит на 30 лет.

● **СОВЕТСКИЕ МОТОЦИКЛЫ БЛЕСТЯЩЕ ВЫДЕРЖАЛИ ИСПЫТАНИЕ.** Советские мотоциклы «Л-300» производства ленинградского завода «Красный Октябрь», участвующие в пробеге, организованном центральным советом общества Автодор, прибыли 11 августа в полном порядке в Сталинград. Путь от Ленинграда в 2.177 километров мотоциклы прошли безукоризненно. 12 августа машины вышли в дальнейший путь в Харьков—Москву. Прибытие в Москву ожидается 22 августа.

● **ЗАСЕЯТЬ «ГЕКТАР ОБОРОНЫ».** Правление Колхозцентра СССР рекомендует всем колхозам СССР засеять «гектар обороны». 80 проц. дохода при реализации урожая с гектаров обороны зачисляются в счет колхозной ячейки Осоавиахима, 10 проц. — райсовета Осоавиахима и 10 проц.—в фонд строительства самолетов общества по борьбе с вредителями сельского хозяйства.

Против правооппортунистической практики и „левых" загибов

Хлебозаготовки развернулись по всему Закавказью. Во второй пятидневке августа в заготовки вступила отставшая до сих пор Армения. Общий план заготовок по Закавказью выполнен на 31,8 процента годового плана.

Хороший урожай, значительно выросшая за этот год политическая активность колхозных и бедняцко - середняцких масс, значительно возросший социалистический сектор (колхозы и совхозы) в сельском хозяйстве в 1931 году, крупная машинная база — гарантируют не только выполнение, но и перевыполнение планов заготовок значительно раньше сроков, намеченных в контрольных планах заготовителей.

Нужно только уметь использовать все эти условия, нужно уметь увязать хлебозаготовительную кампанию с обработочной и уборочной технических и зерновых культур, во время развернуть подготовку к заготовкам, провести широкую массовую раз'яснительную кампанию среди колхозных и бедняцко - середняцких масс.

Нужно, наконец, усвоить, что и на данном этапе «борьба за хлеб — борьба за социализм», против классового врага — кулака и его агентуры правых и «левых» оппортунистов, против его идейных вдохновителей обломков меньшевистско - дашнакско - муссаватистских элементов.

Заготовки решающего года пятилетки в Закавказье проходят в условиях завершения в основном в хлопковых районах сплошной коллективизации и на ее основе ликвидации кулачества, как класса.

Поэтому заготовки будут проходить и проходят в обстановке особенно ожесточенной классовой борьбы. Кулак сопротивляется, а сопротивляясь цепляется за каждую ошибку в проведении хлебозаготовок, используя ее как орудие борьбы против хлебозаготовок, против социалистической реконструкции сельского хозяйства.

Борьба с кулачеством, ведущим контрреволюционную, вредительскую работу по срыву хлебозаготовок, должна быть жестока. На эту борьбу нужно мобилизовать всю массу колхозников, бедняков и середняков — единоличников, развернув широкую массовую кампанию.

Но ряд районных организаций не учитывает всей важности борьбы с кулаком, не превращает заготовки в орудие борьбы с ним, примиренчески относится к его агитации, тем самым скатываясь в болото правого оппортунизма. Сообщения с мест свидетельствуют об отдельных проявлениях правооппортунистической практики.

В Стеллинском, Вардинском, Хачмасском, Сигнахском, Астрахан - Базарском, и ряде других районов имеда место правооппортунистическая практика. Районы **слабо выявляли** кулацкие хозяйства, **не везде доводили твердые задания до кулацкого хозяйства, не применяли мер воздействия** к кулакам, невыполнившим твердые задания. А в **Котайском** районе (Армения) в селении **Гайкилиса** в правооппортунистическое болото скатилась целая ячейка. Ячейка вынесла постановление о **разрешении кулацко - зажиточным хозяйствам продавать на частном рынке сено.** В этом же районе группа комсомольцев высказалась за снижение нормы хлебозаготовок, уже принятой общим собранием сельчан. **Секретарь ячейки сел. Гямбрез пытался ввести в заблуждение работников района, показывая пониженную в два раза урожайность.**

В Алибайрамлинском районе потворяли кулака. Сельсоветы пытались скрыть кулаков. Районные и сельские парторганизации и до сих пор не выявили полностью кулацкие хозяйства.

В Геокчайском районе заготовительная кампания проваливается. Кулаки не получают твердых заданий. В селе Клятенском ускользнуло от обложения 7 кулаков, Карабегском тоже.

Эта явно правая, местами явно-кулацкая, практика переплетается одновременно с «левыми» загибами.

В том же Геокчайском и Алибайрамлинском районах, где не находят кулака, дают середнякам и даже беднякам твердые задания.

В Алибайрамлинском районе в сельсовете **Саруханбейлинском, твердое задание было доведено до всех хозяйств.** И это не только в Саруханбейлинском. Не лучше обстоит дело и в Делижанском районе.

Райисполком и райсоюз дали директиву: «**распределить** (цифру задания по хлебозаготовкам) **по отдельным хозяйствам»,** значит довести план до бедняцко - середняцкого двора. Им следует районная комсомольская организация, предложившая довести план до **«отдельных членов колхоза».** Циркуляр ркка и райсоюза, предлагает эти мероприятия и выполнение хлебозаготовок провести немедленно, «приняв строгие меры» для перевыполнения. Таким образом, предлагают заготовки перевыполнить в административном порядке.

Это неприкрытое проявление «левого» оппортунизма, голого администрирования показывает, что политический уровень работников и организаций, дававших такие директивы низок, что боеспособность сельпарторганизаций за генеральную линию партии в этих районах низка.

В Телаве давались твердые задания колхозам. Такие же загибы имели место в Агджабединском, Хачмасском и ряде других районов.

В Агджабединском районе вместо широкой, массовой раз'яснительной работы механически раздали задания по сельсоветам. В результате в селе Шерифхаила **председатель сельсовета предложил своим сельчанам сдать по 20 пудов с хозяйства, без разбору — бедняк, середняк, кулак.**

Все эти факты говорят о том, что некоторые районные и сельские парторганизации недооценивают борьбы с кулаком и его агентурой с правыми, как главной опасностью, и «левыми» оппортунистами, что некоторые партийные, советские и кооперативные организации забыли, что правильные «левые» загибы усиливают позиции классового врага.

Парторганизации должны **ни в коем случае не допускать введения плана хлебозаготовок до бедняцко-середняцкого двора»** (ЗКК ВКП (б), усилив массово - раз'яснительную работу среди колхозных и бедняцко-середняцких масс, мобилизовать их на решительную борьбу против кулака, заставляя его без всяких поблажек выполнять твердые задания, помня, что чем быстрее будут выполнены хлебозаготовки, тем быстрее будет обеспечен хлебом и одного центнера хлеба частному.

Эту задачу партийные, советские и кооперативные организации выполнят неуклонно проводя генеральную линию партии, в борьбе на два фронта, против правой практики и «левых» загибов в заготовках.

И. Г.

В Алибайрамлинском районе извращают классовую линию в хлебозаготовках

«ЛЕВЫЕ» ЗАГИБЫ И ПРАВООППОРТУНИСТИЧЕСКАЯ ПРАКТИКА СРЫВАЮТ КАМПАНИЮ

— В прошлом году было до 5.000 га зерновых посевов. Вероятно, и в этом году столько же. **Во всяком случае не меньше 3.000 и не больше 5.000 га,** —говорят в Алибайрамлинском райземотделе и в других организациях района.

В хлебозаготовительную кампанию район вступил с запозданием. План заготовки начали спускать до низов только в середине июля. Отсутствие же сведений о количестве зерновых посевов не дало возможности довести планы до самых низов. Поэтому контрольную цифру 42.000 пуд. **механически распределили поровну между сельсоветами.** В результате одни из них оказались перегруженными, другие недогруженными.

Этот механический метод распределения перенят также и низовки.

Председатель Саруханбейлинского сельсовета разверстал задание в 9.000 пуд. **между всеми хозяйствами, как коллективными, так и индивидуальными, в порядке твердых заданий.**

Несомненно, что такие же твердые задания получили колхозы и бедняцко - середняцкие хозяйства и в других сельсоветах.

Этот кулацко - «левацкий» метод довел до того, что в селении Буниатлы сельсовет ударный колхоз имени Нариманова **оштрафовал дополнительным заданием, доведя общее твердое задание до 1.000 пудов, якобы за сокрытие зерновых посевов.**

Зато кулаки были довольны.

Они совсем были упущены из виду и сельсоветами, и районными организациями. Контрольная цифра распределялась только на колхозный и индивидуальный секторы. О кулацко-зажиточных хозяйствах — ни слова.

Район заметил это упущение несколько позже и приступил к исправлению его только в конце июля. Но сельсоветы на запрос района, сколько у них кулаков, ответили... молчанием. При вторичном запросе сельсоветы прислали список несуществующих кулаков, **а настоящих скрыли.** Тогда райзо и райком послали специального работника по всем селениям, который **обнаружил 60 самых стопроцентных кулацко - зажиточных хозяйств.** Эта цифра вполне удовлетворила районные организации.

Однако, более глубокая проверка по некоторым сельсоветам выявила гораздо больше кулацко - зажиточных хозяйств, чем их обнаружил специальный уполномоченный районных организаций. **Только в одном Саруханбейлинском сельсовете по неполным данным оказывается более 35 кулаков. В Молла - Мирзалинском более 20, в Чуханлинском, Карагине, Шихсалах, Карагаче, Чуханлы и Агамамедлы по 10 кулаков и зажиточных.**

А пока составлялись планы заготовок и изыскивались пути для выявления кулаков, последние втихомолку убрали и обмолотили изрядное количество хлеба и продали его частным перекупщикам на базарах Сабирабада, Александровки и др.

Право - «левацкие» искривления происходили под носом партийных организаций, но они еще ни разу не обсуждали вопросов хлебозаготовительной кампании. И кулацко - зажиточные хозяйства за все время заготовок сдали только 12 центнеров.

Парторганизация **только через месяц после начала хлебозаготовок** (9 августа) вынес решение **широко развернуть массово - раз'яснительную кампанию вокруг хлебозаготовок.**

А что касается районной конторы Ахлебживсоюза, то председатель его тов. **Сулейманов впервые узнал от вашего корреспондента, что кулаки — против хлебозаготовительной кампании и что, вместо сдачи хлеба в государственные склады, скрывают его или продают на базарах перекупщикам.**

Ясно, что руководство хлебозаготовками нельзя оставить в руках людей, которые у себя под носом не видят своего классового врага.

Нужно мобилизовать широкие массы колхозников, бедняков и середняков на борьбу против классового врага, за выполнение и перевыполнение хлебозаготовок.

А. БАГДАСАРЯН

Разоблачать окончательно кулацких идеологов из Делижанского района

ДЕЛИЖАН, 15. В Делижанском районе вокруг хлебозаготовок не мобилизовано внимание партийных и советских организаций и широкой общественности. Руководство отдельных районных организаций над селсоветами не вносит четкости и ясности в проведении кампании.

Райисполком и райсоюз в начале подготовительной работы отправили в села циркуляр, который гласит: «организовать комиссии содействия, **распределить по отдельным хозяйствам (речь идет о всех хозяйствах, следовательно и о бедняцко-середняцких) план заготовок хлеба,** предварительно обсудив его на партийных, комсомольских и др. собраниях, **и принять строгие меры к выполнению и перевыполнению планов».** Таким образом, с самого начала «левяки» из райисполкома и райсоюза подменили принцип **добровольности сдачи хлеба бедняцко - середняцкими хозяйствами — распределением планов по отдельным хозяйствам** (проще — твердыми заданиями), **а широкую массово - раз'яснительную работу и кампанию за выдвижение встречных планов — «строгими мерами к выполнению и перевыполнению».**

Подобного же характера циркуляр был послан **районным комитетом комсомола,** который вдобавок ко всем «перлам» райисполкомовского плана **предложил ячейкам комсомола довести план и «до отдельных колхозников».**

За исправление допущенных в начале кампании ошибок взялись РК КП (б) и райКК. Наложены взыскания на ряд лиц. Райисполком отменил свой циркуляр о хлебозаготовках.

Этого мало. «Левацкая» практика, обнаруженная в хлебозаготовках Делижанского района, должна быть совершенно изжита. Правооппортунистическое послабление кулакам, имевшее место в работе делижанских районных организаций, в даче твердых заданий в виде «ориентировочных цифр», должно получить решительный отпор. **Кулацкие идеологи — право - «левацкие» оппортунисты из Делижанского района — должны быть разоблачены окончательно.**

КАРАПЕТЯН

Сырьевая база—узкое место в развитии цветной металлопромышленности

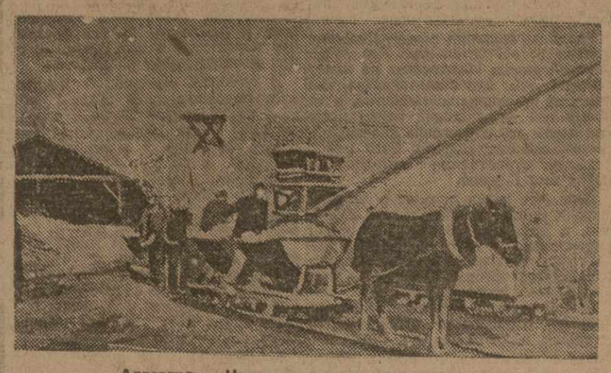

Аллаверды.—Нагрузка руды на вагонетки

Несмотря на большое количество месторождений цветных металлов, разбросанных по Закавказью, самым узким местом в развитии цветной металлопромышленности у нас является сырьевая база. Состояние сырьевой базы цветной промышленности на сегодняшний день не может удовлетворить намеченные темпы развития цветной промышленности даже на первое пятилетие.

Об'ясняется это исключительно весьма слабой постановкой геологоразведочных работ в настоящем. Для увеличения запасов металла потребуется максимум средств, энергии и применение всех методов разведок и эксплоатации.

Следует отметить, что Закавказье имеет сырьевую базу в виде полиметаллических руд, на которые до сих пор мало обращали внимания.

Перспективы увеличения запасов цветных металлов можно ожидать по линии вкрапленных в убогих руд, которые до сих пор совершенно игнорировались. Убогие руды заангезурских и аллавердских рудников идут в отвал или эстаются втуне. При настоящих методах обогащения Закавказье имеет серьезную базу медных, цинковых и серно-колчедановых руд.

Недостаточную обеспеченность намеченных программ нельзя рассматривать как положение неразрешимое, так как потенциальные возможности Закавказья достаточно велики. Следует только форсировать разведки и особое внимание обратить на вкрапленные и убогие руды как новых, так и старых месторождений.

Основной задачей геолого-разведочных органов как ГРУ, так и промышленных и хозяйственных аппаратов, является «не только открытие новых месторождений и окантурование старых, но и необходимость произвести полную переоценку открытых и разведанных месторождений под углом зрения зачисления в промышленные руд с содержанием от 1 до 0,6 проц. металла» (см. «Цветные металлы», 1931 г., № 6).

Индустриализация и осуществляемые советской властью невиданные в мире темпы развития электрификации, авто-авиостроения, телефонофикация, радиофикация и пр., немыслимы без подведения под них базы мощного развития цветной металлургии, являющейся также решающим фактором укрепления обороноспособности Союза.

Имеет ли цветная металлургия у нас сырьевую базу для своего мощного развития? Безусловно да, если мы используем все новейшие достижения науки и техники и наши новые возможности. Последние заключаются особенно в убогих рудных проявлениях и использовании всех до сих пор не использованных бедных руд.

При настоящих методах обогащения бедных руд особое внимание должно быть обращено на аллавердские, заангезурские убогие руды и скорейшее разрешение вопроса обогатимости агаракских вкрапленников. В продолжение более 160 лет из аллавердских рудников добывались только богатые медные руды, а все убогие рудные массы оставлялись и ныне оставляются в руднике. Ценные штоки серного колчедана и цинковых руд вовсе не используются. Убого минерализованные части годами идут в отвал. Бывшие концессионеры аллавердского предприятия (Французск. о-во) совершенно не интересовались полиметаллическими рудами, кроме меди. Война только заставила их использовать огромные отвалы для извлечения серного колчедана для посылки в Баку фирме Нобель, при чем из этих отвалов, путем простого обогащения, получался сернный колчедан 40-42 проц. с содержанием меди до 1,5 проц. Цинковые же скопления, и вообще убогие полиметаллические руды вовсе не использовались. В настоящее время из аллавердских рудников извлекаются только сравнительно богатые скопления медных руд с содержанием не ниже 1,5 проц.

При острой дефицитности цветных металлов, при темпах, принятых союзными высшими хозяйственными органами, и при новейших научных достижениях в смысле возможности использования бедных руд путем флотационно - селективного обогащения их больше нельзя терпеть существующего положения.

Имеется полная возможность использовать всю убого минерализованную зону аллавердского месторождения путем добычи всей горной массы из этой зоны открытыми работами (посредством сильных взрывных зарядов по отдельным горизонтам, по примеру андезитовых карьеров). Полученную массу пустить целиком через мощную флотационную фабрику для извлечения из нее одновременно медных, цинковых и серно-колчедановых руд в виде богатых концентратов.

Продолжая разведочные работы по программе пятилетки в нижних горизонтах минерализованной зоны месторождений, без ущерба для этих работ одновременно можно вести указанным способом эксплоатацию верхних горизонтов, где почти исчерпаны богатые скопления полиметаллических руд. Для этого имеются все предпосылки и подходящие условия. Конечно, предложенную проблему следует прежде всего серьезно изучить как местными силами, так и через научно-исследовательские институты. При благоприятном разрешении этой проблемы перед цветной металлургией Закавказья открываются совершенно новые перспективы. Этим мы быстро обеспечим строящиеся медеплавильные, кислотные заводы и связанный с ними целый ряд промышленных отраслей, и таким образом представится возможность в Закавказье иметь завод цинковой промышленности.

Чтобы дать некоторое понятие о новых возможностях аллавердского месторождения, считаю нужным привести ориентировочный, приблизительный подсчет запасов полиметаллических руд, хранящихся в недрах и не использованных, ограничивая эти подсчеты в известных пределах.

Аллавердское месторождение представляет собою огромную дислокационную трещину, заполненную восходящими растворами, минеральными спутниками и минеральными скоплениями. Эти скопления окружены скварцованными или огипсованными пустыми породами с убогой минерализацией, при чем вмещающие породы также минерализованы. Минерализация и рудные скопления проявлены главным образом медными, цинковыми и серно-колчедановыми рудами. До сих пор горными работами прослежено залегание минеральной зоны на протяжении до 2.000 метров. Ширина трещины от 40 до 150 метров. Эта дислокационная трещина с падением на 40-50° на запад разведана глубиною более 350 метров, считая с поверхностно-высокой точки месторождения. Последние эксплоатируются 4 штольнями у горизонта 0 («25 Октября»), +31 (им. Артема), + (им. Лукашина) и —37 (им. Красной армии).

Принимая ориентировочно длину самой минерализованной зоны в 600 метров, ширину 70 м. и глубину 300 метр., в этой части вмещается 12.600 тыс. куб. горной массы. Полагая выработанной из этой массы ⅓ часть, мы оставляем на месте 9.450.000 куб. метров.

Принимая ориентировочно, на основании существующих работ, опробования и пр., содержание меди 0,6, цинка—0,8 и серного колчедана 10 проц., при добыче всей массы и извлечении из нее полезных металлов, считая выходы концентратов для меди 80 проц., цинка 70 проц. и серного колчедана 70 проц., **представляется возможным получить приблизительно 113.000 тонн меди, 132.000 тонн цинка в виде металла и 1.600.000 тонн серного колчедана, что вполне обеспечивает наши планы и темпы.** Эта проблема ставится на обсуждение научно-общественной мысли. Она подвергалась уже обсуждению инженерно-технических сил аллавердского предприятия, которые на своем специальном заседании постановили обратить самое серьезное внимание на это предложение и выбрали особую комиссию, которая в кратчайший срок всесторонне рассмотрит эту проблему, привлекая к решению этого вопроса научные силы Союза.

ФАШИНЫ ЗОЛОТОВА НА ХЛОПКОВЫЕ ПОЛЯ ЗАКАВКАЗЬЯ

Опыты тов. Золотова по фашинизации технических и огородных культур привлекли внимание всего Советского союза.

В Закавказье эти опыты производятся 2-3 месяца. Ведутся они в Абхазии.

Начались эти опыты по инициативе брата тов. Золотова, который приезжал в Сухум на отдых. Ряд докладов в Наркомземе и по радио привлек внимание местных организаций к этому способу, и за 2 месяца пребывания в Сухуме тов. Золотова под его руководством были **заложены в 12 колхозах Абхазии первые опытные фашинизированные гряды под огородные и технические культуры, в частности, под табак.**

Урожай табака на фашинизированных грядах доходит до 103 центнеров 26 кг. на 1 га.

В колхозе «Путь коммунизма» в Сухумском районе была фашинизирована гряда помидорной рассады. Посаженная рассада высотой в 3 вершка за 2 недели выросла до ¾ аршина.

Тов. Золотов обращал внимание на то, что в Закавказье фашинизация табачных плантаций, помимо прочих выгод, даст еще значительную экономию земельных площадей и этим сохранит ценные леса от выкорчевывания. **Один гектар фашинизированных гряд будет давать такой же урожай, как 12 обычных гряд.**

* * *

Первые опыты с фашинизированными грядами были произведены на хлопковых полях **Узбекистана.** Эти опыты продолжаются и сейчас. Применяя свой способ, т. Золотов получает с 1 гектара до 800 пудов хлопка. Достигается это необычайно простым способом. Вот, что писал об этом способе т. Аграновский в «Известиях» за 3 августа.

«Теория фашин Золотова так же проста, как и гениальна. В этом и ее огромная практическая сила: любой колхозник, любой неграмотный дехканин может ее понять и тут же применить.

Хлопок нуждается в обильной воде. Вода доставляется из рек системой каналов, откуда она выпускается на поля. Но, принося хлопку жизнь, вода одновременно причиняет ему колоссальный вред: она захватывает своим потоком и приносит на поля миллиарды сорняковых семян, которые заглушают затем рост хлопка, а просачиваясь в почву, вода уносит с собой огромную часть удобрений. Наконец, вслед за поливом,—а он повторяется несколько раз в год,—не успеет земля пропитаться влагой, вся поверхность поля покрывается губительной коркой, душащей нежный хлопковый росток. Отсюда бесконечный уход за полем—полка, окучка, опять полка и так в течение всего лета.

Золотов решает сложнейшую задачу, над которой человечество бьется десятки, а, может быть, и сотни лет, довольно оригинально: он подает воду хлопку снизу, он заставляет воду с того момента, как она подходит к полю, просачиваться в почву снизу вверх, от корня растения к солнцу. Достигается это несложной системой грядок с соответствующим оплетением из камыша и камышевыми прокладками-трубами, а в результате корка и сорняк абсолютно аннулируются. В течение всего лета, с момента посева до уборки, человеческая рука ни разу не касается поля.

Небывалый урожай хлопка в Узбекистане обратил на себя внимание Наркомзема СССР в лице т. **Яковлева,** и он внес предложение отпустить т. Золотову 60.000 руб. на фашинизирование хлопковых полей Узбекистана. В результате этого **с весны текущего года заложено еще 25 га фашинизированных гряд, предназначенных исключительно под египетский хлопок.**

Закхлопковое об'единение должно пер

Началась массовая ломка и заготовка табака

Покончив борьбу с сорняками, освободить рабочие руки для уборки урожая

Полка табака в Грузии

(Сводка на 10 августа).

	1-я полка в %	2-я полка в %
Абхазия	84,3	39,9
Ахалцихск. район	100	100
Толошский	100	100
Сигнахский	100	45,8
Кварельский	73,8	69,0
Лагодехский	100	89
Самтредский	100	100
Зугдидский	95	62
Хобский	100	89
Даленджинский	84,1	53,3
Чхороцхурский	92,2	57,3
Чохатаурский	100	71,1
Аджаристан	100	91,2

Таким образом, весьма отстает центр табаководства—Абхазия и особенно по Кодорскому району, где первая полка произведена на 61,2 проц., а вторая только на 24,8 проц. Благодаря оппортунистической мягкотелости кодорских организаций в отношении нажима на кулацко-зажиточные хозяйства последние сдали посаженный табак во власть сорняков. Первая полка кулаками выполнена только в размере 36 проц.

Прополочные работы необходимо быстро закончить, так как медлительность угрожает сорвать снабжение промышленности и экспортные планы.

Н. О.

Массовая ломка табака

В Гудаутском районе (Абхазия) идет массовая ломка табачного листа. В колхозном секторе ломкой охвачено 405 га, а второй—111 га.

По единоличным бедняцко-середняцким хозяйствам первая ломка табачного листа закончена на площади в 2.137 га, а вторая—970 га.

Уборка «дипсара» в колхозе «Красный Аричил» идет полным ходом. 5 тысяч шнуров «дипсара» уже нанизаны.

Колхозники и единоличники Гальского района также приступили к ломке первого табачного листа, но кампания тормозится недостатком шелок и шпагата. Для успешного проведения уборки необходимо усилить завоз в район материалов для низки табаков.

На общественный буксир

ИДЖЕВАН. (Наш спец. кор.). Повсеместно в районе в связи с начавшейся ломкой табака колхозный сектор широко развернул взаимную помощь буксирами. Колхоз сел. Ачасу выделил буксирную бригаду в 50 женщин-колхозниц в колхоз сел. Ревазлу. Колхоз Серыкян взял на буксир колхоз Джогаз, Меликянский колхоз буксирует Куненский и т. д. Одновременно широко применяются буксиры и в помощь единоличным хозяйствам. В связи с этим заметно УСИЛИЛАСЬ ТЯГА ЕДИНОЛИЧНИКОВ В КОЛХОЗЫ.

Бюрократ Союзтранса срывает заготовки

БАТУМ, 14. (Наш кор.). В Аджаристане начата ранняя заготовка табака урожая этого года. В Хулинском районе чувствуется острый недостаток шпагата, в то время как на складах Союзтранса уже четвертый день лежит 1.000 кг. шпагата. Ежедневно, отправляя в Хуло по 2 автобуса, Союзтранс не может переотправить в Хуло шпагата.

ШИРЕ ДОРОГУ ФЕРМЕНТАЦИИ ТАБАКА ПО СПОСОБУ ТОВ. АМИРАГОВА

Ферментация является ответственнейшим процессом в обработке табака.

До начала 1929 года производилась исключительно сезонная ферментация, т.е. начиналась весной и тянулась до конца года. Поэтому весь годовой урожай табака сохранялся в многочисленных складах и только после 9-10 месяцев пускался в производство.

Ферментация табака зависит от погоды, и нередко табаки портились из-за неудачной ферментации. Чтобы не допустить порчи, требовались огромные склады, а их у нас почти не было.

В 1929 г. Краснодарский институт табаководства изобрел способ заводской ферментации, которую можно производить во всякое время года. Заводской способ ферментации длится 30-35 суток.

В прошлом году тов. Амирагов проделал опыты ферментации табаков за двое суток. Результаты получились даже лучшие, нежели при закладке на 30-35 суток.

В Закавказье по методу т. Амирагова в 1930-31 году было ферментировано более 600 тонн табаку. Это дало большую экономию времени, рабочей силы, денег и прекрасного качества табак.

В этом году вопрос о ферментации табаков по методу т. Амирагова стоял в Краснодарском институте табаководения и в правлении Союзтабака в Москве. Институт считает опыты т. Амирагова ценнейшим достижением. Тов. **Амирагов премирован, и правление Союзтабака отпустило 7.000 рублей для оборудования в Тифлисе ферментационной камеры по методу т. Амирагова, которая должна пропустить до 3.000 тонн табаков.**

Зак. контора Союзтабака должна оказать всяческое содействие т. Амирагову для быстрейшего оборудования ферментационной камеры.

СУХУМ. Одна из лучших ударниц т. Аштрафи за сортировкой табака.

Армения приступила к ломке табака

ИДЖЕВАН, 14. (По телеграфу). На 10 августа первая полка произведена на площади 570 га, вторая 572 га из общего плана в 600 га. **По всему району идет сплошная ломка табаков.**

Перестроить все звенья управления Аллавердских рудников на основе указаний т. Сталина

Мартены должны получить сырье

Специальная бригада дорожного штаба обнаружила, что штаб 1-го района существовал на бумаге, заседаний штаба до приезда бригады не было. Штаб был представлен единственным представителем от района.

При обследовании депо-Самтреди бригада обнаружила в ящиках для сбора черного лома годные изделия из цветного металла, а именно: гайки соединительные, пробки для кранов, штуцера, угольники, кольца золотниковые, пробки, крышку промывочного люка и пр.

Районный штаб 4-го эксп. района не принял решительных мер к ускорению работы по из'ятию рельсовых путевых знаков.

Около 10 вагонов ненужного лома обнаружено в ДРЗ—Баку.

Работа по из'ятию металлома хуже всего протекает во 2-м эксп. районе, где почти все путевые знаки и остолбления до сего времени не сняты.

Бригада зафиксировала случаи несвоевременной отгрузки лома агентами гостреста «Металлом», по вине которых лом задерживается отгрузкой на заводы по неделям и более.

По материалам бригады дирекции дороги поставлено на вид начальникам I, II и IV районов и об'явлены выговоры начальникам штабов тех же районов.

Бригада: КАЗАКОВ, АМИРАГОВ, МАРШАНИ.
Рабкор-ударник МЕЛЬНИКОВ.

НЕФТЬ	**За 14 августа всеми промыслами Азнефти добыто 40.886 тонн нефти—96,7 проц. плана**
УГОЛЬ	**13 августа Тквибульские копи дали 447 тонн угля. Суточный план выполнен на 43,5 проц.**
МЕДЬ	**13 августа Аллавердские рудники выполнили дневной план на 75,4 проц. Шамлугские—на 67,4. По проплаву руды выполнено 57,2 проц. плана, выплавка меди 78,4 проц.**

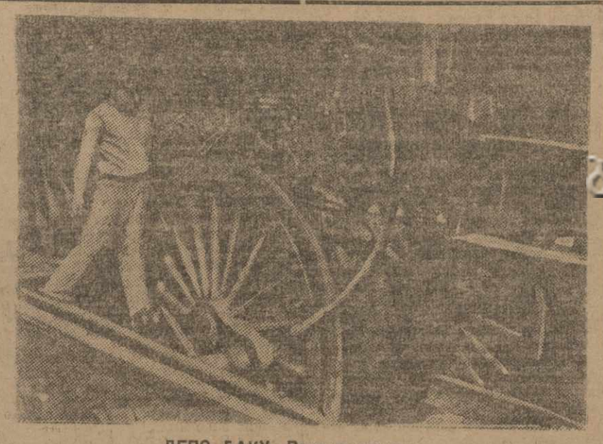

ДЕПО БАКУ. Ремонт паровоза

Пусть рекорды станут нормой

ДЕПО-ТИФЛИС С ЧЕСТЬЮ ВЫПОЛНИЛО ВЗЯТЫЕ НА СЕБЯ ОБЯЗАТЕЛЬСТВА

Приняв вызов депо-Сталинис. треугольник депо-Тифлис сосредоточил всю силу и энтузиазм рабочих на выполнение взятых обязательств.

Вчера треугольник депо-Тифлис рапортовал партии и власти:

«На основе соцсоревнования и ударничества при широком под'еме трудового энтузиазма рабочих депо, под руководством партийной, профессиональной и хозяйственной организации специальный ремонт 90 паровозов и предложенный рабочими (встречный) 5 паровозов закончен по-боевому в срок—15 августа в 12 час.

Сигнахский район. Зерносовхоз. Молотьба пшеницы

СОВЕТСКОЕ ЗАКАВКАЗЬЕ

Перестройка Сухума

СУХУМ, 15. (ЗТА). Утверждены схемы постройки социалистического Сухума. С 1932 года сухумский горсовет приступит к систематической перестройке города. Кроме средств горсовета, на строительство будут привлечены средства хозяйственно-кооперативных организаций. В текущем году горсовет приступает к работам первой очереди.

Соревнования по водному спорту

БАТУМ, 15. (Наш кор.). 15 августа на водной станции «Динамо» открываются закавказские соревнования по водному спорту. В соревновании принимают участие спортивные общества «Динамо» Азербайджана, Грузии и Армении.

На прогрессивно-премиальную оплату труда

Сектор труда Аз. ВСНХ разработал вопрос о переводе Азпромтреста на прогрессивно - премиальную оплату труда. Трест Азюж, несмотря на неоднократные указания Аз. ВСНХ, до сих пор не приступил к составлению нового пятилетнего плана развития кожевенной промышленности в Азербайджане.

Из общего количества 20 предприятий Аз. ВСНХ на 10 августа переведено на хозрасчет 13 или 59 проц. Из 35 цехов переведены на хозрасчет 29.

Президиум Аз. ВСНХ предложил Азпромтресту закончить к 1 сентября перевод всех райконтор на хозрасчет.

Президиум Аз. ВСНХ отметил полное отсутствие работы со стороны профорганизаций в деле перехода цехов на хозрасчет и обратился к ВЦСПС с письмом, в котором просит принять меры к улучшению работы профорганизаций в этом направлении.

ЛЕСНОЕ ХОЗЯЙСТВО ЗАКАВКАЗЬЯ

ждет конкретного оперативного руководства

Ликвидировать обезличку, установить сдельную оплату труда, создать кадры лесорубов и сплавщиков

Лесное хозяйство Аджаристана под угрозой

Аджаристан в текущем году должен дать в общий фонд лесоматериалов Союза 35 тысяч кубометров.

Надо сказать, что Аджардеспромхоз из года в год не выполняет своих планов. Его не научил горький опыт прошлого года, когда центральный деревообделочный завод в Батуме был остановлен только потому, что сырье не было подвезено с мест заготовок к заводу. У него не оказалось умения организованно встретить лесозаготовки и в этом году.

Вследствие этого, выполнение плана позорно срывается; из 35 тыс. кубометров на 1 августа заготовлена 21 тыс., а подвезено к реке для сплава только 3-4 тыс. кубометров. План сплава заготовок прошлого года сорван. Бревна, сброшенные в русло реки Аджарис-Цхали, лежат без движения на протяжении десятков километров.

Основной причиной невыполнения плана является то, что Аджардеспромхоз и его районные конторы не были подготовлены к сплавному сезону. Хороший паводок они проспали. Сплав начался с опозданием на 2 недели. А потом, из-за отсутствия хорошей организации труда и четкого оперативного руководства, не были взяты высокие темпы, чтобы наверстать потерянное время и покрыть прорыв. Больше того, образовавшийся затор на реке в районе Дзомлет совершенно приостановил сплав, закрыл путь 7.000 бревнам. Бревна эти лежат и по сей день. Своевременно затор не смогли ликвидировать, а потом воды оказалось мало.

Крайне медленно идет доставка заготовленного сырья на лесопильный завод в Батуме. Работники Аджардеспромхоза, вместо умелой организации транспорта на месте, возлагали все свои надежды на Закгеесбумтрест, который, в свою очередь, ограничивается тем, что присылает своих представителей для «выяснения» положения на месте, но реальных мероприятий не проводит.

Злом лесозаготовок является уравниловка в зарплате. Между квалифицированным и неквалифицированным сплавщиком разницы почти нет. Тот и другой получают зарплату по одной ставке. Труд не организован, не урегулирован рабочий день, нет порядка работ, совершенно отсутствует какая-либо механизация работ на лесозаготовках.

Заработную плату рабочие не получают в срок. Как правило, введена выдача заработка исключительно авансами. Полных расчетов за проработанные дни до сих пор не произведено. Крестьяне уходят с работ и по нескольку дней, не отходя от конторы, ждут расчетов.

Отпущенный промтовар на весенние лесозаготовки лежит на складе.

Из рук вон плохо поставлено снабжение продуктами питания сплавщиков и лесорубов.

Полное отсутствие партийно-массовой, профессиональной, культурно-просветительной и комсомольской работы еще больше усугубляет прорыв и создает большую утечку рабочих. Районные партийные и профессиональные организации не переносят на лесозаготовительный фронт новых коммунистических форм труда. Из 700 рабочих—ни одного ударника и соревнующегося, ни одной ударной бригады и группы.

Все это привело к тому, что 400 рабочих бросили работу и ушли домой.

Рабочие ушли, а река, как на зло, поднялась. Хватились за сплав—нет рабочей силы.

Надо крепко ударить по самотечным настроениям. Аппарат Аджарспромхоза и его районные отделения обязаны заработать по-новому, взять боевые темпы в работе. Без немедленного перелома прорыв не будет ликвидирован.

НИКОЛАЙ ЛЕСНОЙ.

За рентабельное и культурное ведение лесного хозяйства

Бурный рост потребности в лесоматериалах приводит к крайне нерациональному использованию древесного сырья.

Бездорожье, отсутствие транспортных сооружений в ЗСФСР и неудачно расположенные производственные единицы не дают тесного контакта между источником сырья (лесным хозяйством) и деревообрабатывающей промышленностью. Получается разрыв, влекущий за собой перерубу деловой древесины в ближайших участках.

Постановлениями СТО еще от 12 июля и 27 августа 1929 г. выявлялась необходимость реконструкции хозяйственных взаимоотношений между различными отраслями народного хозяйственной деятельности в соответствии с общими задачами индустриализации нашего народного хозяйства. Однако, это правительственное распоряжение не нашло отражения в лесном хозяйстве ЗСФСР. Изолированность отдельных производств, однобокость взглядов на лес, как сырье для производств механической обработки дерева, лишает возможности без значительных капиталовложений рентабельно вовлечь в эксплоатацию более отдаленные массивы. Колоссальная потребность при существующих неувязках вызывает расточительность наших лесных богатств.

Колоссальный рост промышленности, когда темпы народного хозяйства требуют максимального использования наших природных богатств, диктует необходимость немедленной организации правильного лесного хозяйства и его рационализации.

Ведение такого рационального хозяйства вызывает, в свою очередь, необходимость использования как всей массы древесины поступающей в рубку, так и очистки леса от захламляющих его остатков.

Такое полное использование древесины с достижением максимального эффекта от лесного хозяйства может дать нам широкий размах подсобных производств механической обработки дерева и, в первую очередь, развитие лесомеханических производств: использование остатков при заготовках на лесосеке путем организации сухой перегонки, рационального углежжения, производство эфирных масел, заготовка коры как дубильного материала, использование вершин срубленных хлыстов на заготовку шпальника, рудостойки, тарных крайжиков, дров и т. п.

Важное значение приобретает также использование отходов заводских предприятий — сухая перегонка и спец-углежжение из срезков, реек и т. п.; использование стружек для фаболитного и других производств суррогатных стройматериалов; опилки для производств древесной муки, брикетирование и проч.; использование срезков, реек, горбылей для производства клепки, дранки, отдельных стройдеталей изготовления ящичных комплектов и т. п.

Полное и рациональное использование древесного сырья, взаимная увязка отдельных отраслей промышленности является, таким образом, задачей сегодняшнего дня.

В основу работы леспромхозов и лесохозяйственных об'единений должен быть положен принцип обслуживания отведенным под эксплоатацию лесным массивом целого комплекса производств, соединяющих в себе как механическую, так и химическую переработку древесины. Только при условии построения таких комбинированных производств можно обеспечить рациональное, наиболее рентабельное и культурное ведение лесного хозяйства.

Вопрос борьбы с потерями в лесном хозяйстве и на производстве занимает одно из первостепенных мест в экономике нашего лесного хозяйства и на это лесохозяйственным организациям следовало бы обратить самое серьезное внимание.

А. СОЛОНЧЕНКО.

Заем решающего года

5 РАЙОНОВ ГРУЗИИ И 3 АЗЕРБАЙДЖАНА ВЫПОЛНИЛИ ЗАДАНИЕ ПО ЕДИНОЛИЧНОМУ СЕКТОРУ

Преодолеть отставание

БАКУ. (Наш кор.). Крайне пестрые итоги реализации займа по отдельным районам говорят о том, что на местах продолжают недооценивать эту важнейшую кампанию. Имеет место ставка на очередность, на самотек, без увязки реализации займа с проводящимися на селе хлебозаготовками, мобилизацией денежных ресурсов и подготовкой к уборке хлопка.

В неудовлетворительном размещении займа на селе большое значение имеет и то обстоятельство, что почти вся эта работа находится на плечах райфо и сберкасс. В целом ряде случаев МТС и совхозы стоят в стороне от этой кампании и не заняли еще ведущей роли в реализации займа на селе.

Кулацкая агитация против займа не везде встречает должный отпор. Большим минусом в работе по размещению займа в колхозах служит то, что не при всех еще колхозах созданы комиссии содействия. Созданные комсоды не везде сумели развернуть работу.

Сказывается на работе и неукомплектованность сберкасс и райфо кадрами счетных работников, вследствие чего в ряде случаев учет и отчетность в займовой работе запущены.

На сегодняшний день из всех районов Азербайджана контрольную цифру по реализации займа как среди колхозников, так и единоличников, выполнили только три района: Али-Абадский (колхозы—141 проц., единоличники—118). Кубатлинский (колхозы—109, единоличники—124), Ханчинский (колхозы—156, единоличники—15). Ряд районов: Астаринский, Агджакендский, Закатальский, Гянджинский, Сабирабадский и др. перевыполнившие контрольную цифру по колхозному сектору, отстают в размещении займа среди единоличников. Совсем позорные показатели дают Астрахан - Базарский, Агдамский, Ахсуинский, Балдинский, Дивичинский, Карадонлинский, Кафарьянский, Таузский, Шамхорский и Шемахинский районы, в отдельных случаях не выполнившие и 50 проц. общей контрольной цифры.

По всему Азербайджану **контрольная цифра на селе** выполнена на 38 проц.; по единоличному сектору задание покрыто только на 20 проц. Слабость финансового аппарата на селе и отсутствие хорошо поставленной агит-разъяснительной работы по прежнему затягивают размещение займа среди единоличников.

Сейчас весь финкредитный аппарат, все организации на селе должны сосредоточить внимание на единоличном секторе, задание по которому должно быть обязательно покрыто.

Н.

Грузия выполнила задание на 120,4 проц.

Наркомфин Грузии подвел итоги реализации займа решающего года пятилетки по всем секторам на 10 августа.

По организованному сектору заем реализован на 22.372.000 руб., что при контрольном задании в 16.000.000 р. составляет 139,4 проц. задания.

По сектору прочего населения—на 1.881.000 руб., вместо предусмотренных 1.700.000 руб., что составляет 110,8 проц. задания.

По колхозному сектору контрольная цифра выполнена на 125,4 проц.

Не выполнено задание по единоличному сектору. **Вместо намеченных контрольной цифрой 3.000.000 р. реализация займа среди единоличников дала 1,555.000 руб., или 51,8 проц.**

Общая контрольная цифра реализации займа выполнена на 120,4 проц.—заем реализован на 28.131.000 руб.

Успокаиваться на общем выполнении контрольных цифр ни в коем случае нельзя. Кампанию нужно продолжать, добиваясь во что бы то ни стало полного охвата всех рабочих и служащих и особенно колхозников. Нельзя забывать, что еще не охвачены займом тысячи рабочих и служащих и около 50 проц. колхозников.

Наряду с этим нужна настойчивая и упорная работа в единоличном секторе деревни.

На закавказском совещании просвещенцев

Возглавить, руководить, направить творческую активность масс

Закавказское совещание просвещенцев приступило к работам 14 августа.

Первое совещание было открыто вступительным словом тов. Чечеткина (Закпрофсовет). Указав на несоответствие между бурным хозяйственно - политическим ростом Закавказья и темпами культурного строительства в ЗСФСР, докладчик отметил, что мы проделали огромную культурно - политическую работу, сбросив с себя груз почти поголовной безграмотности, полученный в наследие от царизма. Но мы сделали еще недостаточно, если взять за основу требования, предъявляемые культуре со стороны соцстройки. Закрыть прорыв на культурном фронте можно лишь при условии упорной работы на всех участках народного образования и при условии привлечения внимания и энергии широких масс к этой работе.

В предстоящем году мы поставлены перед рядом боевых задач. Необходимо завершить ликвидацию неграмотности. Надо переломить оппортунистическую недооценку политехнизации, еще наблюдаемую в наших хозорганизациях. В школах надо добиться наличия четких учебных планов и стопроцентного их выполнения. В части ответственности за состояние работы, надо по всей линии народного образования ликвидировать обезличку.

Подготовка к выполнению этих задач составлена неудовлетворительно. Общественность должна быть привлечена к борьбе за успешность учебного года. Необходимо добиться обеспечения реальной материальной базы политехнизации, помочь в этом должны хозорганы путем принятия на себя обязательств по оборудованию школьных мастерских.

К опыте всеобуча по сегодняшний день нет умелого и целесообразного использования энергии культармейцев. Здесь налицо недооценка культпохода и со стороны органов народного образования и со стороны профсоюзов.

Перелом в этом вопросе должен привести к тесному контакту в работе учительства и пролетарской общественности. Очередной лозунг культурного фронта: учитель — лицом к производству, общественность — лицом ко всеобучу.

При условии правильного, ленинского руководства энтузиазмом учительства, строящего политехническую школу, и энтузиазмом трудящихся масс, включающихся в борьбу за темпы культурной революции, мы разрешим и выполним все задачи, поставленные перед культурным участком социалистического строительства.

После выступления тов. Чечеткина собрание избрало президиум и приступило к работам. В почетный президиум совещания были избраны: весь состав Политбюро ЦК ВКП (б), и тт. Андреев, Картвелишвили, Шверник, Шумский, Крупская, Бубнов.

Совещание предложило президиуму послать приветственные телеграммы тов. Сталину, Цекпросу, ЗКК ВКП (б) и закавказскому межсоюзному совещанию, созыв которого намечен в ближайшие дни.

Работа совещания была начата докладом тов. Кучинского (Цекпрос) на тему: «Перестройка союза работников и работа в национальных республиках».

Приведя слова тов. Сталина «о лозунге культурной революции в период диктатуры пролетариата, имеющем одинаковую силу для всех народов СССР и для великороссов и для невеликороссов» — докладчик, воспроизвел ряд цифр, характеризующих огромные культурно - политические достижения всех республик СССР, завоеванные на основе осуществления ленинской национальной политики. Мы успешно строим культуру, национальную по форме, социалистическую по содержанию. Огромные сдвиги, происшедшие на участке народного образования за последние годы, сказываются уже в том, что школа стала органической частью всего социалистического строительства, что всеобуч каждым трудящимся СССР рассматривается, как культурная база подготовки кадров.

В условиях Закавказья вся работа в области культурного строительства должна быть связана с политическим контролем, с бдительным наблюдением за вылазками классового врага, атакующего национальную политику партии. Борьба с великодержавным шовинизмом, как главной опасностью, и местным национализмом, как формой контрреволюционной активности классово - чуждых элементов, должна сопровождать все мероприятия по усилению темпов культурного строительства Закавказья.

Опыт показал, что на нынешнем этапе, основной ареной идеологических вылазок классового врага являются учебники, программы, учебные планы и переводы. Именно здесь его нужно с особой настойчивостью разоблачать и бить.

Очень принципиален в практике осуществления ленинской национальной политики вопрос об языке.

Успехи социалистического строительства, сопровождаемые успехами на культурном фронте, выявлены при активном участии в нем, наряду с передовыми, ударными отрядами рабочего класса, — также и передовых отрядов просвещенцев, учителей - ударников, для которых труд становится «делом славы, делом доблести и геройства». Однако, таковы не все просвещенцы. В рядах учительства мы наблюдаем те же процессы политической дифференциации, характеристика которого в отношении технической интеллигенции дана в последнем выступлении т. Сталина.

Между двумя политическими полюсами — учителями - ударниками, учителями - энтузиастами, с одной стороны, и еще неразоблаченными вредителями, агентурой классового врага, с другой стороны, имеется еще группа учителей, в различной степени тяготеющих к тому или другому полюсу.

Задача Цекпроса—во всех звеньях организаций взять на себя руководство этим процессом дифференциации, направить растущую политическую активность учительства в его сторону участия в социалистической стройке. Эта работа должна вестись при участии и поддержке передового отряда учителей - ударников.

В рядах просвещенцев еще не изжита тенденция — смазывать наличие третей группы, носителя еще неоформившихся политических настроений, и разбить все учительство на две группы — советски настроенных и безнадежных классовых врагов. Эта ложная установка нашла себе отражение в практике некоторых организаций, мобилизовавших в процессе чистки выкинуть из состава организации несколько сот учителей. Такая политика знаменует ничто иное, как отказ от борьбы за политическое лицо учительства, отказ от руководства процессами политической дифференциации и должна быть заклеймена, как левый загиб.

Новая обстановка работы диктует и новые методы в вопросах пополнения кадров просвещенцев. Ставка на самотек изжита. Культурный фронт должен обеспечить себе боевые резервы.

К такому резерву в первую очередь, надо отнести культармейцев. Необходимо усилить работу по сообщению культармейцам навыков в пределах подминимума и стать на путь решительного выдвижения их—через подготовку и переподготовку—на педработу.

В части материально - правового положения учительства, на очереди—ликвидация уравниловки, разработка такой системы оплаты труда, чтобы ударник-энтузиаст был поставлен в наилучшие условия.

Новая обстановка требует новых методов руководства. Она характеризуется, прежде всего, бурным ростом успехов социалистического строительства и, в процессе и на основе их, бурным ростом политической активности масс. Уметь возглавить и направить эту активность, вовлечь общественность в дело культурного строительства, включить в план творческую самодеятельность и перевести часть работы по плану на начала самодеятельности — таковы ведущие методы работы Цекпроса в нынешний период.

ПЕРЕСТРОЙКА ВТУЗОВ---НЕОТЛОЖНО

Высокие темпы индустриализации страны и коренная перестройка сельского хозяйства требуют усиления командных сил промышленности и сельского хозяйства. Необходимо форсировать подготовку своих инженерно-технических кадров, способных отстаивать интересы рабочего класса. «Наша страна вступила в такую фазу развития, когда рабочий класс должен создать себе свою производственно - техническую интеллигенцию, способную отстаивать его интересы на производстве, как интересы господствующего класса». (Сталин).

Из этого вытекает один вывод — развернуть работу по подготовке техкадров.

Партия и советская власть приняли ряд мер против засорения втузов чуждыми элементами. Во втузы приняты тысячи и десятки тысяч новых студентов - рабочих, колхозников, сыновей рабочих и преданных специалистов.

Не взирая на это, во втузы все же просачивались в некотором проценте идеологически и в социальном отношении неприемлемые элементы, порою поддерживающие реакционную часть профессуры, которая — по характеристике подавляющего большинства студенчества и близкого нам, работающего с нами, профессорско-педагогического персонала — не содействовала, а тормозила подготовку кадров для строительства.

Нужно принять меры к установлению такой системы приема, которая гарантировала бы втузы от засорения. Надо каждого, подлежащего приему, проверять тщательно, не забывая, что под маской рабочих проходят иногда элементы, ничего общего не имеющие с рабочим классом. Таких лжерабочих надо беспощадно разоблачать.

Другим важным по своему характеру вопросом является проблема академической успеваемости.

За последние годы, благодаря усовершенствованию методов преподавания, благодаря переводу втузов на систему узкой специализации, благодаря строгому регламентированию сроков окончания институтов, благодаря внедрению в вузовскую практику социалистических методов труда в лице соцсоревнования, ударничества и буксира, академическая успеваемость заметно начала вырастать.

Тем не менее случаи отставания не изжиты.

Чем обуславливается это отставание?

Оно обуславливается: отсутствием достаточного количества учебных пособий, необходимых инструментов и оборудованных лабораторий и кабинетов, извращением активного метода преподавания, неналаженностью снабжения студенчества, отсутствием хорошо организованной производственной практики, неумением руководить вузом, в отдельных случаях использовать социалистические методы труда.

Наши втузы дадут доброкачественные кадры при условии хорошей постановки дела снабжения учащихся и преподавательских кадров современной технической литературой; надлежащего оборудования лабораторий, кабинетов и библиотек, резкого перелома в практике активного метода преподавания и вообще усовершенствования методической работы во втузах, ликвидации неразберихи в области прохождения студентами производственной практики и, наконец, четкого руководства соцсоревнованием и ударничеством.

Сейчас этим условиям не обеспечено достаточное внимание.

Возьмем к примеру вопрос снабжения втузов учебными пособиями.

Потребность в техлитературе, в особенности в современной техлитературе, далеко не удовлетворяется. Библиотеки также снабжают учащихся с большими перебоями. Слабо осуществляются переводы технической литературы на национальные языки. В среднем, на сто студентов в год приходится по десять книг отдельной специальности.

Это положение резко влияет на успеваемость студентами предметов.

На закавказской конференции пролетарских студентов - строителей приехавшие с мест делегаты указывали на плохое оборудование лабораторий, кабинетов (строительный институт Грузии не имеет даже помещения для лабораторий и кабинетов) и на благодушное отношение к этому вопросу со стороны хозяйственных организаций. Эти хозяйственники рассматривают втузы как балласт, в виду их «бездоходности».

На этой же закавказской конференции приводились факты безобразного отношения к производственной практике как со стороны администрации институтов, так и со стороны администрации производства. Ставка на самотек и отсутствие какого бы то ни было руководства стали обычным явлением. До сих пор втузы не сумели перестроить производственную практику таким образом, чтобы теория и практика увязывались бы, чтобы отношения между практикой и теорией были бы наиболее целесообразно установлены. Хозяйственники пренебрежительно относятся к практикантам. Очень часто их не допускают на непосредственную работу.

Окончивших техникумы хозяйственные организации не определяют на работы (20 выпускников Кутаисского техникума оставались в продолжение 40 дней без работы).

Хозяйственники не считают нужным являться на совещания, где разрешаются вопросы производственной практики (на совещание, созванное «Зарей Востока» явилось несколько человек, а на закавказскую конференцию студентов - строителей не явился ни один хозяйственник из числа тех, у которых работают практиканты).

Это наглядно показывает, насколько плохое отношение к производственной практике имеется в хозяйственных организациях.

Высшие технические учебные заведения, в отличие от хозяйственников, не заинтересованы в производственной практике своих студентов. Причины этого надо искать в постановке общественной работы во втузах и в недооценке роли инженеров - общественников на производстве.

Мы переживаем такой период экономического и культурного развития, когда перед нашей страной, перед ее хозяйственными организациями, перед ее вузами поставлены такие задачи, которые требуют от инженерно-технических кадров, способных к большой, самостоятельной, творческой работе, как неосуществимые в свое время закрыты, и колхозсоюзы не подготовлены рассчитаться по договорам, продолжать работы.

Нарком-пред. Совнаркома АССР тов. Неоев из Агдама телеграфно распорядился Колхозцентру принять активные меры для обеспечения выполнения плана силосного строительства.

Да при

Необходимо

тем в

которые

ния а

ния.

Один

зах с

В п

боту

ключе

женер

казско

ителей

Где

инженеры, выпадение из наших втузов, не заинтересованы общественной деятельностью? **Причины этого надо искать в постановке общественной работы во втузах и в недооценке роли инженеров - общественников на производстве.**

Мы переживаем такой период экономического и культурного развития, когда перед нашей страной, перед ее хозяйственными организациями, перед ее вузами поставлены такие задачи, которые требуют от инженерно-технических кадров, способных к большой, самостоятельной, творческой работе, как неосуществимые в свое время закрыты, и колхозсоюзы не подготовлены рассчитаться по договорам, продолжать работы.

Нарком-пред. Совнаркома АССР тов. Неоев из Агдама телеграфно распорядился Колхозцентру принять активные меры для обеспечения выполнения плана силосного строительства.

Да при

Необходимо

тем в

которые

ния а

ния.

Один

зах с

В п

боту

ключе

женер

казско

ителей

Где

инженеры, выпадение из наших втузов, не заинтересованы общественной деятельностью? **Причины этого надо искать в постановке общественной работы во втузах и в недооценке роли инженеров - общественников на производстве.**

Мы переживаем такой период экономического и культурного развития,

Митинг на палубе

МУС. ДАВИДОВ.

О, они казались очень добродушными, эти англичане, кают-компанию занимали, — сидят, сухая англичанка в цветных очках, и долдонила, — пенсы в кармашках, бинокли, обнаружили, волосатые, похожие на котят, ноги.

Еще-бы! На этом быстроходном теплоходе они чувствовали себя так же уютно и спокойно, как на палубе любого из океанских пакетботов «Лойда» или «Стерлейн». В музыкальном салоне наигрывались модные фокстроты, плоскогрудые мисс усердно меняли туалеты и читали добродетельные романы...

Красный флаг? Но не все ли равно, в конце-концов, какой флаг треплет за кормой свежий, соленый ветер?! Сухая, чопорная леди бесперебойно писала открытки какой-то Кетти, немец усиленно разглядывал в бинокль береговую панораму, плоские мисс хохотали. Было очень мило и уютно.

До 4-х часов пасмурного августовского дня.

Именно этот час расклеенные повсюду рукописные об'явления определяли начало об'единенного митинга команды и пассажиров, посвященного годовщине войны.

Дребезжащий звонок огласил все палубы, призывая всех наверх в клуб команды. Мисс отложила роман, англичанка спрятала свою самопишущую ручку, немец спрятал бинокль. Они явно предполагали, что там, на верхней палубе, где на эстраде украшенной кумачевыми лозунгами и пальмами, будет устроен некий развлекательный вечер. Возможно даже с вино и танцами...

Стулья и кресла, стащенные на палубу отовсюду, были быстро заняты. Публика была пестрая. Преобладали третьеклассники. Затерялые экскурсанты и поплывшие майдаки, рабочие, красноармейцы... Достаточно, однако, было их снежных «анапашек» и опрятных гимнастерок краскомов и даже выутюженных пиджаков.

Раздался звонок и... теплоход перестал быть только удобным средством сообщения, создавшим для туристов вообще и интуристов в частности.

Он стал вдруг большевистским кораблем, пловучей единицей Совторгфлота, одной из осуществленных цифр великого плана работ.

Коренастый матрос в блузе нараспашку, председатель судкома, по-хозяйски призвал к порядку и об'явил митинг открытым. В синее безбрежье моря поплыли звуки «Интернационала». За стол президиума уселись весьма непринужденно люди в замасленных спецовках, недавно только еще озабоченно бегавшие по палубе с осмоленными «кокшами» и ведрами, а то и просто с ведрами и швабрами. Старая леди, доскообразные мисс и короткобрючный немец увидели среди них золотые галуны капитана, час тому назад изысканно-любезно разрешившего им посидеть в плетеных лонгшезах на мостике. Сейчас лицо его, исхлестанное ветрами, было строго.

Был доклад. Короткий, но крепко связанный, как морской узел. Его сделал молодой крепыш в косоворотке, расстегнутый ворот которой обнажал крепкую, как мачта, шею. Выпуклые, точно толстые канаты, мышцы распирали тонкую ткань. Он говорил громко и твердо, этот бывший кочегар, а ныне—партийный руководитель теплохода.

Он говорил об ужасах минувшей войны, об уроках ее, о необходимости быть готовыми к новой войне, напомнил об 11-тимиллионных пролетарских жертвах, загубленных капитализмом и призывал к суровой гневной ненависти к нему. Затем он перешел к социалистической стройке, растущей и крепнущей. Цифры выполнения пятилетки звучали особенно внушительно на этом теплоходе, который сам являлся одной из цифр великого плана. Цифрой из железа и стали.

— Пусть каждый в своей работе помнит, что честное и простое выполнение долга служит делу социализма

Моряки выполняют свой долг. Теплоход уже перевозит вместо 750 тонн грузов—900, вместо 600 пассажиров—1000. На теплоходе борются за пролетарскую дисциплину. Теплоход готов к опасностям. Ячейка авиахима ведет большую работу по подготовке команды к возможным нападениям: 6 групп готовы в любой момент спасать пассажиров от газовых атак с воздуха или с моря...

После доклада были выступления. Вдруг не стало пассажиров и команды, обслуживающих и обслуживающих, первоклассников и третьеклассников. На палубе оказались только граждане великого пролетарского Союза, об'единенные и сплоченные единой мыслью о необходимости борьбы за пролетарское дело и защиты единственной пока в мире рабочей страны.

Голоса раздавались гулко и уверенно и звуков их не могли заглушить ни всплески волн о борт быстро несущегося теплохода, ни могучее дыхание дизелей.

Капитана, призывавшего пассажиров теснее об'единиться вокруг ячеек авиахима, сменил матрос, говоривший о трансфинплане, а матроса—щеголеватый, только-что вернувшийся из заграницы, пассажир, поделившийся своими впечатлениями о работе комнартии за рубежем. Он рассказал, между прочим, о том, как в одном из рабочих «клокалей» затесавшийся туда шпик убил наповал рабочего-распорядителя только за то, что тот предложил ему убраться во свояси.

— Этого шпика арестовали,—с горькой иронией закончил пассажир,—но только для того, чтобы уберечь его от расправы со стороны разгневанных рабочих.

Митинг кончился стихами пролетарского поэта:

— Пусть будет каждый крепок шаг
И каждый взмах упруг...

В суровом молчании обнажились головы перед светлой памятью замученных и расстрелянных на улицах, площадях и тюрьмах капиталистических городов. «Интернационал» снова повелел мощным ветром навстречу этой гнезной скорби.

...Вдали уже виднелась Одесса. Но сухая англичанка больше не писала открыток Кетти. И уверен, что уверенно оборвала в бинокль развертывающуюся панораму большого советского города. Они были явно расстроены и рассеянно слушали охрипшего переводчика. Теплоход, большевистский теплоход, уже не казался им таким уютным и удобным.

Что утешительного могла написать после митинга на палубе старая леди своей Кетти? Что хорошего мог высмотреть для себя костлявый немец в надвигавшемся навстречу теплоходу советском порту.

Одесса.

Ударировать силосное строительство

...ту Азколхозцентра в Карягинском районе намечено построить ...ных ям и траншей. **Этот план до колхозов только формальдействует и вынужены бриг...ом и заготовки местного мате...о до сих пор приступлено к ...только пя

Вчера в Тифлисе не открыто ни одного магазина

Оперативная сводка

(на 15 августа).

	Должно быть открыто к 1 сентября	Открыто	% выполн.
Баку	104	10	9,6
Тифлис	104	15	14,4

По Баку сведения даны на 10 августа.

Открытие магазинов затягивается

За 15 августа не открыто ни одного нового магазина.

Вчера к 3 часам дня арендно-эксплоатационный отдел Тифсовета освободил 119 растворов; передано Заксоюзу, Цекавшири и Грузгосторгу 97 растворов. Среди сданных помещений—группа растворов на Плехановском пр. под универсальный магазин и весь первый этаж Пушкинского пассажа.

Усилился ремонт растворов, получены основные строительные материалы. Налаживается кругло-суточный ремонт растворов.

До сих пор не открыт ни один магазин по линии госторговли. Не выполняется также директива об открытии в Тифлисе 25 новых хлебных точек.

Наладить круглосуточный ремонт растворов

Штаб при ТК КП (б) Г еще 8 августа предложил СПСГ выделить рабочие бригады, а Тифсовету—мобилизовать 30 членов «для общественного контроля и помощи в расширении государственной и кооперативной розничной торговли». Прошла уже неделя, но Тифсовет пока ничего практически не сделал. Отстают и профсоюзы. Только 13 августа при СПСГ состоялось совещание представителей ЦП профсоюзов Грузии с представителями Заксоюза, на котором вынесены решения, чем конкретно должны профсоюзы помочь кооперации.

На это важное совещание не нашли нужным явиться представители Цекавшири, которые обычно не упускают случая подчеркнуть, что профсоюзы слабо помогают кооперации.

ЦП профсоюзов должно выделить в помощь кооперации рабочие бригады в составе 35 рабочих. **ЦП профсоюза строителей должно обеспечить рабочей силой ремонт помещений и наладить круглосуточный ремонт.**

Кооперация, госторговля, профсоюзы и Тифсовет поздно взялись за выполнение директивы о расширении розничной сети. Надо наверстать упущенное. Все эти организации должны немедленно удвоить, утроить темпы работы и обеспечить в срок выполнение директивы. **Профорганизации должны взять под непосредственное наблюдение всю работу кооперации и госторговли.**

83 новых раствора

Штаб при ТК КП (б) Г констатировал, что работа по освобождению помещений для новых магазинов проходит неудовлетворительно. Объединения отнеслись формально к составлению списка нужных им помещений, указывая на растворы, которые либо не подходят для торговли, либо заняты общественно - полезными учреждениями. Вследствие этого арендно - эксплоатационному отделу совместно с представителями объединений предложено срочно подыскать помещения, годные под торговлю.

До какой степени неудовлетворительны представленные объединениями списки, показывает такой, например, случай: представитель объединения отказывается принять то освобожденное помещение, которое было в списке, составленном самим объединением. Есть случаи, когда представители объединений приходят занимать раствор, который по сведениям арендно-эксплоатационного отдела освобожден, а он оказывается занятым прежним владельцем.

Очень слабое содействие оказывает милиция.

Рабочие бригады наметили 83 новых помещения, которые немедленно должны быть отведены под торговлю.

Вместо 22 только один

На закавказское бакалейно-гастрономическое объединение Заккооппродукта возложена ответственная задача открыть до 1-го сентября 22 новых магазина. По удельному весу в рабочем снабжении это объединение должно занять первое место.

Однако, на 15 августа Заккоопродукт открыл только один новый магазин. Совершенно ясно, что при таких темпах работы объединение не выполнит в срок директивы партии и правительства.

Объединение до сих пор не заключило договоров со строительными организациями на ремонт растворов и не развернуло настоящей борьбы за получение нужных торговых помещений.

Деятельность Заккоопродукта показывает, к чему может привести оппортунистическая недооценка важнейшей директивы. Заккоопродукт показывает пример, как не надо работать. По стопам Заккоопродукта идут и другие отраслевые объединения кооперации и госторговли, не выполняющие заданий.

Мы сигнализируем об опасности срыва выполнения намеченной программы. Заксоюз, Цекавшири и Наркомснаб должны немедленно активизировать работу отраслевых объединений и обеспечить открытие в сроку новых магазинов.

БАЙДАЛОВЩИНА

Хирург батумского военного госпиталя Байдалов очаровывает проказами двумя операциями на весь СССР. Не потому, что эти операции отнесены к случаю редких, не потому, что нож хирурга в этих операциях показал свое искусство. Операции—самые обыкновенные. Здесь хирург, прежде, вырезал скальпелем и операционное поле, произвел удаление слепого отростка у одного красноармейца и ушил расширенное паховое кольцо у другого красноармейца. Но доктор Байдалов перепутал эти операции: больному, страждущему от аппендицита была произведена операция грыжи, а у больного с показанием оперативного вмешательства по поводу грыжи был извлечен слепой отросток. Хирург «по рассеянности» перепутал больных...

Как расценивать эту хирургическую перепутаницу? Профессиональная ли ошибка? Служебная неосторожность? Предумышленное зло?

Специальное расследование этого дела обнаружило, что корни байдаловской операции лежат в болезненном социальном наросте, получившем нарицательное имя «байдаловщина».

За хирургическим подвигом Байдалова вскрывается своеобразное антисоветское течение. Цветочки отдельных взглядов Байдалова, изложенных им в письме, легко собрать в букет, разящий густым ароматом хлестаковщины, карьеризма и старо-врачебного знахарства.

Хирургическая «рассеянность» Байдалова не случайна. Она органически слита с его философской системой, с основами его мировоззрения, и также вытекает откуда, как мутный ручей, берущий начало из болотистого озера.

Какова личность Байдалова? Прежде всего, это человек с маской. Сейчас маска—правда. Маска врача-общественника, пробравшегося в ряды партии. Маска революционера, бывшего партизана. Маска соцсоревнования и ударничества. Маска критики самокритики. Маска полезного специалиста военно-санитарной службы Кавказской Краснознаменной армии. Под маской оказалось лицо дезертира, бежавшего из Туркестана в годы гражданской войны. Лицо карьериста, примазавшегося к партии.

В письме он срывает маску—и обнаруживается закваска антисоветского врача. Лейт-мотив байдаловской философии: «В Красной армии врач деквалифицируется». Байдалов рассматривает больных с точки зрения «интересных» случаев. Его не удовлетворяют хирургические будни в батумском военном госпитале. Он жаждет острых экспериментов. Нож хирурга тоскует по казуистике.

Для Байдалова нет индивидуальных различий между больными. Его не интересует красноармейский коллектив. Все красноармейцы на одно лицо. Этому нужна операция грыжи, тому аппендицит, у третьего перелом и т. д. Ложись и замри. Хирург Байдалов будет вскрывать, резать, зашивать, перевязывать...

Ведь главное действующее лицо в операции,—не больной, а хирург. А разве Байдалову важно, каков результат операций? Нет! Его интересует самый процесс: наркоз, разрез, опухоль и т. д. Он прекратился мельчайшей формулой: «Цель—ничего, движение—все». Он не исцеляет, а экспериментирует. У него больные красноармейцы, лежащие под нож хирурга, играют роль лабораторных кроликов.

На вопрос военного прокурора: «А если бы перед вами были не красноармейцы, а начесотки с шпалами и ромбами, отличники бы вы тогда своих больных?»—Байдалов утвердительно кивнул головой: «Конечно, я бы тогда такой ошибки не совершил».

Значит, красноармейцы мелькают перед глазами хирурга Байдалова однотонными серыми пятнами. При такой системе взглядов, при таких установках немудрено и перепутать.

Когда Байдалов предстал перед судом Реввтрибунала в Батуме, он пытался запинаться, сваливая свою ошибку» на руководство госпиталя. Он пытался снять с себя ответственность. Кроме того, выяснилось, что в хирургическом отделении, которым он заведывал, подвизалась самокритика, чтобы в ореоле хлестаковщины и очковтирательства ослепительным пламенем неувядаемой славы светилась личность хирурга Байдалова.

Маска «героя» была сорвана—и перед судом предстала «байдаловщина» во всей гнусности преступного эксперимента к больным бойцам рабоче-крестьянской Красной армии.

Преступление хирурга Байдалова нельзя рассматривать в плане хирургической ошибки, нельзя расценивать, как роковую жертву личной рассеянности. В царское время к хирургическому акту Байдалова отнеслись бы как к курьезному анекдоту и на офицерском банкете захмелевший поручик, со смаком описывая «перепутаницу» Байдалова своей соседке, весело бы хохотал.

Но путаница хирургическая для врачей Красной армии не просто ошибка, не просто рассеянность, не анекдот, а яркий симптом того социального явления, имя которому «байдаловщина».

В Красной армии бойцы не «серая скотинка», не объект для эксперимента. Вот почему суд, со всей серьезностью проанализировав проступок Байдалова, ухватив его социальные корни, вынес суровый пролетарский приговор. (Заключение на три года).

«Байдаловщине» не может быть места в советской медицине.

В «байдаловщине» таится жало вредительства. Оно должно быть вырвано с корнем.

И. ГЕЛЛЕРШТЕЙН.

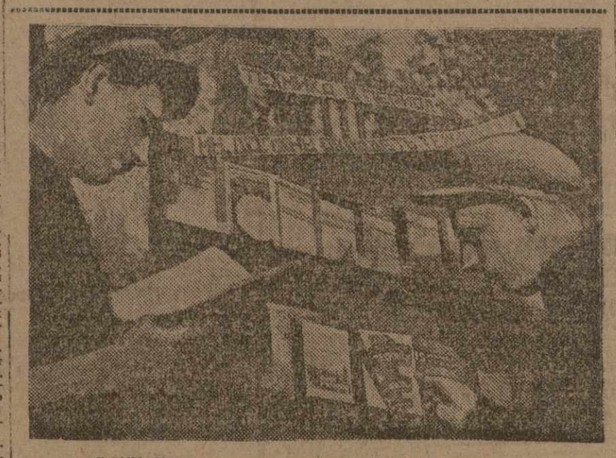

БАКУ. Парк культуры и отдыха. Уголок техники.

Треугольник хлебозавода № 1 должен быть распущен

ОППОРТУНИСТЫ ИЗ ХЛЕБОЗАВОДА БЕСХОЗЯЙСТВЕННО ВЕДУТ РАБОТУ И ПРЕПЯТСТВУЮТ ВНЕДРЕНИЮ СДЕЛЬЩИНЫ

В Тифлисе есть ряд предприятий, где сдельщина не только не внедряется, а, наоборот, получает все большее и большее распространение повременная оплата, тяжело отражаясь на производстве. На хлебозаводе № 1 были составлены новые нормы расценок, предусматривающие всемерное улучшение качества продукции и, с другой стороны, премирование за хорошую работу. Рабочими хлебозавода новая система была встречена с большим удовлетворением и им было об'явлено, что эта система вводится в действие с 1 июня. Но администрация проявила исключительно халатное отношение к новым нормам. При новой системе необходимо производить строгий учет выработки; эта работа продолжалась всего лишь три дня, после чего учет выработки администрация прекратила. Этим самым была аннулирована новая система оплыта труда. В июне и в июле зарплату рабочим на хлебозаводе выплачивали по повременной системе, что привело к текучести рабсилы и дальнейшему ухудшению качества хлеба. Фабзавком не сумел как следует реагировать на это явление, ограничиваясь лишь заявлениями, но практической работы никакой не провел.

Отношение к проведению новой формы оплаты труда характеризует вообще постановку дела на предприятии. Работа производится сугубо бесхозяйственно. Формы для теста ржавые, с большим налегом старого прелого хлеба. Тесто в большом количестве находится на полу.

Администрация об'ясняет это тем, что хотя цинковые формы для теста и имеются, но нет деревянных реек для форм и их нельзя достать. Интересно отметить, что после этого заявления работник сектора производства и зарплаты совпрофа Грузии нашел деревянные рейки для форм в необходимом количестве.

Вся работа на хлебозаводе как со стороны хозяйственников, так и по линии профорганизаций идет самотеком. Ничего не делая для улучшения работы на хлебозаводе, администрация и профорганизация кричат об «объективных трудностях».

На другом предприятии г. Тифлиса—кондитерской фабрике, где работают 400 рабочих, при пересмотре норм и расценок цех по выработке монпансье, где работает 100 чел выдвинул встречные повышенные нормы. Администрация приняла встречные нормы, но в течение 3 месяцев, начиная с мая, не реализовала своих обязательств и пошла по линии наименьшего сопротивления, т. е. перевела рабочих на повременную систему оплаты труда.

В результате этого планы не выполняются и наблюдается большая текучесть рабсилы: в июле за две недели ушло свыше 40 человек.

Введение новых форм оплаты труда—боевая, неотложная задача всех хозорганов и предприятий.

Накануне призыва 1909 г.

На призывном пункте. Читают стенгазету.

Привлечены к ответственности

На крупных предприятиях Тифлиса организованы комиссии содействия призыву, в работе которых большое внимание уделяется выявлению среди призывников чуждых элементов. В рабочих клубах организованы уголки призывника и справочные столы, проведены специальные вечера призывников.

Сейчас совпроф проводит конференции призывников.

Отсутствует популярная массовая литература о целях и задачах призыва на национальных языках. «Сахелгами» не выпустил даже тезисов к призыву. Все это сообщил массовый сектор СПСГ.

В рабочих клубах действительно устроены «справочные столы», но за ними никто не сидит, и справок призывникам наводить не у кого.

Совпроф Грузии не знает, что делается на местах. Было два заседания городской комиссии содействия призыву; ни на одно из них, несмотря на приглашения, представитель от совпрофа не явился.

Созданные комиссией содействия призыву бригады сообщили об отсутствии на местах учета призываемых.

ТОНО до сих пор не развернул работу по ликвидации неграмотности. **Снят с работы и привлечен к ответственности за бездеятельность инструктор ТОНО по ликвидации неграмотности.**

За невыполнение решений директивных органов об участии в призывной кампании об'явлен выговор «Сахелгами», клубам им. Орджоникидзе, им. Сталина, строителей, Кустпромсоюза, тиф. Осоавиахиму, тифполитпросвету. (ЗТА).

Проведем призыв по-ударному при широком участии трудящихся масс

Общественные организации Грузии и Армении не развернули большевистских темпов

7 сентября начинается призыв 1909 года

С 7 сентября начинается явка призывников на призывные пункты ТИФЛИСА, БАКУ, ЭРИВАНИ И КУТАИСА для медицинского освидетельствования и распределения по родам войск. В ОСТАЛЬНЫХ ПУНКТАХ ЗСФСР явка призывников — С 15 СЕНТЯБРЯ. (ЗТА).

Абаранский, Вагашапатский, Аштаракский, Веднинский и Камарлинский районы слабо готовятся

Подготовительная работа в этих 5 районах началась с марта месяца. Были проведены районные и подрайонные конференции призывников.

Но до сих пор общественные организации не поняли всей важности организованного проведения призывной кампании, допуская явный оппортунизм в своей работе.

Будем говорить фактами.

По колхозам, селам не созывались отдельные собрания призывников с трудящимися.

Новые методы работы, как-то: соцсоревнование, ударничество, слеты призывников, выезды агитбригад, наметы «легкой кавалерии» не применялись.

Надежда на самотек и кизенное благодушие проявили КСМ, ОАХ, радио, избы-читальни.

Широкая общественность вокруг классового отбора призывников еще не создана. **На большинство призывников составлены формальные характеристики.** Например: «с кулаками, дашнаками и шейхами не связан», «под влиянием кулаков не находится» (Абаранский).

Другой факт: «ведет себя хорошо» «ведет себя удовлетворительно» и «неудовлетворительно». При проверке в селении Юва, Камарлинского района, подобные характеристики оказались составленными на сыновей дашнаков и элементов, поддерживающих дашнаков и бандитов. Такие «характеристики» не разрешают вопроса классового отбора призывников и **требуют от районных парторганизаций шире развернуть мобилизацию общественного мнения вокруг призыва.**

Работа по ликвидации неграмотности идет неудовлетворительно. Точного учета неграмотных и малограмотных нет, четкое руководство проверки исполнения также отсутствует.

Работа среди курдов и тюрок почти не ведется (**Абаран и частично Аштарак и Веды**).

Райкомы и райисполкомы не повернулись лицом к призыву. В системе их деятельности призывная работа продолжает оставаться слабым участком.

— Работа слаба, налицо самотек, нет руководства и плана, нет проверки и контроля, вопросы льгот не популяризованы, — так отмечал в своем выступлении секретарь СПС Армении на совещании профактива.

Из 14 профсоюзов провели удовлетворительную работу только союзы печатников, земледельческий и маслобоя.

В районах не использовываются демобилизованные красноармейцы, не популяризованы вопросы льгот и не доведены до призывников.

Соцсоревнованием и ударничеством районы и колхозы не охвачены. Например, абаранский рик вызвался соцсоревнование аштаракский; спустя некоторое время военный инспектор Аштарака ответил по телефону: «Согласны на ваш вызов». Вагаршапатский райисполком, несмотря на предложение конференции призывников заключить договоры с другими районами, никого не вызвал. В самом Абаране риком были составлены формы договоров и разосланы сельсоветам; в итоге только 4 села заключили между собой договоры. Охват призывников ударничеством доходит до... 5 проц.

Для изжития указанных недостатков Реввоенсовет ИКА предложил целый ряд конкретных указаний.

Необходимо усилить живое руководство и контроль над работой нижестоящих организаций.

Взять курс к привлечению всех сил для успешной ликвидации неграмотности.

Мобилизовать массу вокруг задач отсева соц. чуждых элементов.

Привлечь к ответственности лиц, проявивших оппортунистическое и формально-казенное отношение к призыву. Местные организации, борясь против оппортунистического самотека и безответственности, должны приложить максимум внимания к вопросам призыва.

А. МЕЛКОНЯН.

Кутаисский район успешно проводит работу

КУТАИС. (ЗТА). Подготовительная работа по призыву в Кутаисском районе родившихся в 1909 году по Кутаисскому району закончена. Выявление социально-чуждых элементов прошло успешно при активном участии колхозников и бедняцко-середняцких масс. На специальных собраниях женщин-делегаток были сделаны доклады о льготах призывникам.

Цалкинцы впереди

Все призывники по району прошли ликвидацию неграмотности, за исключением 27 чел., которые отсутствовали на заработках.

Списки льготников просмотрены исполкомом, проверены агбулах-мангличским райвоенкоматом. Сейчас каждый призывник знает, какая льгота предоставляется ему.

Отсев социально-чуждых элементов произведен своевременно. **На днях исполком проводит конференцию призывников совместно с колхозной бедняцкой молодежью.**

КИРТАНАСОВ.

ВСНХ ЗСФСР

ЗАОЧНАЯ ПОДГОТОВКА ТЕХНИЧЕСКИХ КАДРОВ

Управление кадров ВСНХ ЗСФСР доводит до сведения предприятий и рабочих, что открыт прием в заочные технические учебные заведения ЗСФСР, организованные при закавказских и республиканских втузах для подготовки технических кадров социалистической промышленности.

Прием производится в следующие заочные втузы:

1. Зак. заочный горно- металлургич. институт (при зак. горно-металлургич. институте. Тифлис, площадь Бебеля, № 1. Тел. 6-23). Имеет два сектора: на груз. и на русск. языках.

2. Зак. заочный химико-технологич. институт (при зак. хим.-технолог. институте. Тифлис, Бельгийская. № 4. Тел. 10-80).

Имеет три сектора: грузинский, армянский и русский

3. Зак. заочн. энергетический институт (при ЗЭИ. Тифлис, Арсенальная гора. Тел. 14-60).

Имеет два сектора: грузинский и русский.

4. Заочн. инженерно-строительный институт Грузии (при ИСИГ. Тифлис. Арсенальная гора. Тел. 17-60).

5 Заочн. инженерно-строительный институт Армении (при ИСИА. Эривань).

Имеет два сектора: армянский и русский.

6. Заочный текстильный техникум (при гянджинском текстильном техникуме) на тюркском и русском языках с филиалом при тифлисском текстильном техникуме на груз. и русск. языках.

Примечание: Рабочие, записавшиеся для занятий на инженерном концепте текстильного втуза, начнут работу под руководством Зак. заочн. химико-технологического института. С открытием же текстильного институтта они будут переведены туда.

7. Зак. заочный лесотехнический институт (при ЗЛИ. Тифлис, Тел. 29-44).

Имеет два сектора: грузинский и русский.

Примечание: При каждом из этих втузов работает соответствующий техникум, подготовляя техников тех же самых профилей специалистов, что и втуз.

Курс заочного обучения во втузах рассчитан на 3½ года, а в заочных техникумах на 3 г.

В заочные втузы и техникумы принимаются рабочие от станка и практики, занимающие инженерно-технические должности, а также рабочие, занимающие выборные должности в парт., проф., ЛКСМ и общественных организациях, освобожденные от производства.

Примечание 1-е: Заочник должен состоять на производстве, работа в котором обеспечивает достаточной практикой изучение выбранной специальности.

Примечание 2-е: Все заочники должны при поступлении иметь не менее двух лет производственного стажа.

Примечание 3-е: В отдельных случаях в число заочников могут быть зачислены и служащие предприятия, имеющие не менее трех лет активной общественной работы на предприятии, при условии обеспечения им перехода на работу к станку.

Примечание 4-е: Подробные условия приема смотри в плакатах, развешенных на предприятиях, в клубах и других общественных местах.

Окончившие заочное учебное заведение получают совершенно такие же права специалистов, как и окончившие стационарные втузы.

Занятия начнутся 1 октября. Анкеты и всевозможные справки можно получить в отделе кадров своего предприятия или в канцелярии заочного втуза.

4073 2—2

17-го августа с. г., в 7 час. вечера, в Новом зале СПСГ СОЗЫВАЕТСЯ

ВСЕГРУЗИНСКОЕ НАЦ. СОВЕЩАНИЕ

Порядок дня: 1) перестройка профсоюзов и работа профорганизаций с нацменами (доклад СПСГ); 2) о культработе среди нацмен. Грузии (доклад Наркомпроса, содоклад культсектора СПСГ); 3) проблема кадров и коренизация аппарата (доклад НКТруда, содоклад сект. кадров СПСГ); 4) организационные вопросы. Делегаты за получением мандатов должны явиться в оргсектор СПСГ (Дворец труда 2-й этаж).

4083 СОВПРОФ ГРУЗИИ.

САД ДОМА КРАСНОЙ АРМИИ

Воскресенье, 16, и понедельник, 17 августа,

2 ВЕЧЕРА ГРУЗИНСКОЙ МУЗЫКИ

СИМФОНИЧЕСКИЕ КОНЦЕРТЫ

из произведений народных артистов СССР

16-го АВГУСТА, Д. И. АРАКЧИЕВА при участии А. ДАНИЭЛЯН. ДИРИЖИРУЮТ АВТОРЫ.

17-го АВГУСТА, З. П. ПАПИАШВИЛИ при участии А. ДАНИЗЛЯН, Н. КУМСИАШВИЛИ

Подробная программа в афишах.

Четверг, 20 августа в 7 ч. вечера. ДЛЯ ДЕТЕЙ. Выступления эстрады Тюза (русского сектора). В программе физкультурные танцы, частушки и сценки. В саду для всех бесплатно кино. Начало симфонических концертов в 9 ч. 45 м. веч. Предв. продажа билетов в кассе Госоперы.

ПАРК КУЛЬТУРЫ И ОТДЫХА (б. Артео) (Эмзаровский сад)

16 августа

ЕЖЕДНЕВНО 2 СЕАНСА. Начало: 1-й сеанс — 9 час. 2-й сеанс — 11 час.

„ПО ТУ СТОРОНУ" ХУДОЖЕСТВЕННЫЙ ФИЛЬМ ЖОРЖА ДУКЛАУ

16 августа—БОЛЬШОЙ ВЕЧЕР-КОНЦЕРТ в двух больших отделениях с участием Тогоносова (сегодня премьера Ленинградского Большого театра Гинзберг. Анатоль. Выступление русской эстрады (ТЮЗ). В саду играет сводная духовой оркестр под управл. Желтухина. Политвикторина. Работают все виды аттракционов. Буфет. Места нумерованы. В случае ненастной погоды концерт переносится в закрытое помещение. Начало в 9 час. веч.

2—2 Дирекция П. К. О.

Летний кино ЭТЕРИ (сад Госоперы) Нач. с. 9, 10-45 Места нумерованы

ХУДОЖ. ФИЛЬМ МОЛЧАТЬ Режиссер СЕССИЛЬ де-МИЛЬ

Летний кино ПАЛАС Нач. 1-го с. в 7 ч.

Маким Штраух. Каум Рогонин в худож. картине ГОСУДАРСТВЕННЫЙ ЧИНОВНИК

Летний кино ДАРБАЗ (в саду Пивзав. 31) Нач. с. 9. 10-45 Места нумерованы

Последние дни постановки комедии МЛАДШИЙ СЫН с уч. Гароль Ллойда

ЛЕТНИЙ КИНО-ТЕАТР ПАЛАС

Нач. 1-го с. — в 7 ч. Телеф. 21-49.

ЗАВТРА, С 17-го АВГУСТА, новый художественный германский фильм

Prometeus-film Berlin

СЧАСТЬЕ

МАТУШКИ—КРАУЗЕ

Режиссер ПИЛЬ ЮТУЦИ

Художники Берлинск. академии: КЗТ КОЛЬВИЦ, ГАНС БАЛЮШЕК, ОТТО НАГЕЛЬ.

В главн. ролях: А. ШМИДТ, ФИЯ ВАХСМУТ, ГОЛЬМЕ ЦИММЕРМАН.

Тифлисская жел.-дорожная школа фабрично-заводского ученичества имени ВЛКСМ

ОТКРЫЛА ПРИЕМ ОСЕННЕГО НАБОРА УЧЕНИКОВ

ПРИЕМ ЗАЯВЛЕНИЙ—С 16/VIII—с. г.

Принимаются подростки обоего пола, в возрасте от 15 до 18 лет, окончившие 7—6 групп трудовой школы.

Для поступления надо представить: 1) аттестат или справку об образовании, 2) метрику, 3) справку о социальном положении, 4) заявление с собственноручной подписью и 5) две фотографические карточки.

Заявления принимаются с 16/VIII—с. г. с 9½ ч. утра до 3 час. дня, в канцелярии школы, по адресу: г. Тифлис, Надзаладеви, ул. Революции 1905 г., № 204. Телеф. 1-93.

4863 2—2 Администрация.

Правила приема в планово-стат. техникум Госплана Грузии

1. С 1 сентября 31 года Госплан Грузии в г. Тифлисе ОТКРЫВАЕТ ПЛАНОВО-СТАТ. ТЕХНИКУМ с двумя секторами: грузинско-русским. 2. В техникум будут приняты лица обоего пола в возрасте от 16 до 20 лет. 3. Для поступления надо представить: аттестат или справку об окончании 7-летки, метрическую выпись, справку о социальном положении и о состоянии здоровья, заявление и две фотографические карточки. 4. Заявления принимаются ежедневно до 25 августа в соц.-культ. секторе Госплана Грузии по адресу Дворец, комн. 69. 4885 3-1

Всегрузинское отделение акц. о-ва „УСТАНОВКА"

в целях обеспечения строительства квалифицированной рабочей силой просит стройкоорганизации ССРГ представить к 20-му августа с. г. заявки на потребное количество рабочих в 1932 г. по профессиям, подготовка коих по методу ЦИТ, согласно приказа ВСНХ и НКТ СССР за № 156/68, должна быть организована непосредственно на постройках с заключением соответствующих договоров.

Администрация.

Гор. Тифлис, Кахетинская, 36, тел. 32-71. 4843

ЗАКОТРЕБТЕКСТИЛЬ

об'являет прием авансов на коммерческую дополнит. мануфактуру на сумму 300.000 рублей.

Авансы в размере 40 рублей на пайщика, через коммисии по спискам принимаются в магазине № 1 Закотребтекстиля на пр. Руставели, № 40. 4865 2-2

Инженерно-строительный ин-т Грузии

настоящим об'являет, что

ЗАНЯТИЯ НА 1-м ПОТОКЕ начнутся с 1-го сентября.

Педагогический персонал и студенты 1-го потока должны явиться в институт в ознаменование времени.

4571 3—2 Дирекция ИСИГ.

ОТКРЫТА ПОДПИСКА

НА НОВЫЙ ЖУРНАЛ ЦК ВКП (б)

ПАРТИЙНАЯ РАБОТА В ЦЕХЕ

ВЫХОДИТ (с 10 августа) 3 раза в месяц

ЖУРНАЛ

СТАВИТ СВОЕЙ ГЛАВНЕЙШЕЙ ЗАДАЧЕЙ повышение политического уровня, а также организацию иной и партийной подготовки заводского, цехового и организационно партактива и растущих слоев активных партийцев-производственников.

ОСВЕЩАЕТ опыт перестройки партийно-массовой работы на производстве, в цехах и бригадах и выдвигает новые вопросы партийного руководства на предприятиях.

ПОМОГАЕТ перенесению центра тяжести всей партработы в цех и бригаду, в первичное производственное звено.

БОРЕТСЯ за овладение техникой, развертывание соцсоревнования и ударничества, за жесткий хозрасчет, против обезлички и «левацкой» уравниловки.

БОРЕТСЯ за конкретное руководство сверху донизу, за авангардную роль коммуниста, за правильную расстановку коммунистических сил на производстве.

ДАЕТ в постоянную консультацию по вопросам партийного строительства и перестройки партийно-массовой работы на производстве.

ВЕДЕТ критику и библиографию литературы, посвященной вопросам партстроительства и перестройки партийно-массовой работы на предприятиях.

Партийная работа в цехе является необходимым пособием в работе секретаря парткома, цехячейк и, звеньевого, группорга, каждого члена партии

ПОДПИСНАЯ ЦЕНА: На 1 мес. — 40 к. Цена отд. номера—15 коп. Подписка принимается на почте и уполномоченными по партпечати при ячейках ВКП (б)

Адрес редакции: МОСКВА, Старая площадь, ЦК ВКП (б), 6-й эт., к. 639. 4885

ГРУЗСАДУ НУЖНЫ ОПЫТНЫЕ БОНДАРИ

для посылки в районы. Там же покупают новые и подержанные бочки.

С предложением обращаться ежедневно с 9—10 ч. утра тов. Жорженидзе. Луначарская, 8. 4744 1-3

ЗАКТЕШО

об'являет прием авансов на коммерческую готовую одежду на сумму 500.000 рублей

Авансы в размере до 150 руб. на шерстяные товары, а на хлопчатобумажные до 25 руб. на пайщика через коммисию по спискам принимаются в Закте шо при Закоюзе на пр. Руставели, 34 комн 24. 4871 2—2

ПИСАТЬ красиво научу, исправлю почерк в короткий срок (ул. Кецховели (б. Лорис-Меликовская), 4, кв. 2, 3629 33

ПРЕПОДАВАТЕЛЬ с высш. образ. готовит в вузы, на аттестат зрел., в техникумы и др. Ул. Кецховели (б. Лорис-Меликовск.), 4, кв. 2.

Нижеслед. документы считать недействительными

УД. ЛИЧ. Марии Беклау.

МЕТР. СВ. Нины Мкртычян, Владимира Богданова, Владимира, Моисея, Лазаря Крушко, Наталии Кассоевой, Гургена Шахрамановой, Андраника Григория, Нины Чилингаровой, Вадима Мариманова, Мери Кемоклидзе.

ПРОФ. КН. Текотильщиков Нины Новокрещеновой, транспорт. Эмиля Пальнера строителей Ашота Оганова, СТС Марии Аваковой.

КООП КН. Мамикона Пилосяна, Пилар Пилосяна, Давида Сванциди, Варнаба Бурчуладзе, Керопа Курьяна, Саркиса Карагезяна.

ВОЕН. БИЛ. Николая Аулова.

РАЗН. ДОК. Проф. кн. строит., служ. док. прин., уд. о раб. Телаве, спр. о раб. в кооператив. орг., ст. Ахалцихе Георгия Саркисова, страх. кн. Георгия Тарасова, вна. св. Ольги Линстром, прошна. бил., уд. лич. Анны Елаевой, аттест. об ок. 70 труд. пк. Людмилы Шехович, отрезок «В» Михаила Чхаидзе, пропуск шелкотканк. фаб. Иосифа Акопова, уд. лич. и спр. госстраха РЗ Борриса Беклау, коон. кн., кв. на мануф. 40 руб. Саркиса Аркисова, проф. кн. сельхозработ. уд. лич. Василия Натошвилия, аттест. об ок. 10-летки и свидетельств Веры Шейкиной, шоф. кн. Михаила Лезина, уч. коен. бил. и шоф. кн. Августа Зеленского, проф. кн. пищевкус. уд. лич. предест. ОСГД Мишакана Ахиназарова.

ВЫСШ. МАТЕМАТ. интегр. и диффер. исчисл., аналит. геометр., элем. математ. и физику. Подготовка в вуз и заочников. А. З. Сенкин. Ул. Кямо. № 105. 4717 3—2

Меняю 2 комн. 27 кв. м. 2-й эт. с удоб. в городе Баку на 1—2 комн. 25—35 кв. м. в Тифлисе. Обращ. в Тифлисе—Плехановский пр. 150, обсерват. во дв., спрос. Чахавшвили, от 12—2 и от 5—7 ч., в Баку—Кооперативная, 8, Гидромет. институт Котельина, тел. 25-83. 48 4

Оп. препод-ца сестер. во все гр. труд. шк., техн. и рабф. Сл. русск. яз. Плехановский пр., 93, во дв., 2 эт., от 4 ч. Спр. Воронцову 42-0

КНИГИ различные на чк., а также по Кавказоведению и Востоковедению и иностр. словари продаются. Площ. Калинина (б. Николаевская), 3, нижн. этаж комн 10. Смотр. только от 6—8 ч. веч. Перекупщик не приход. 4885

В Ленинграде на Тифлис меняю комнату 40 кв. м. со всеми удобствами. Предлож. направ: ул. Лечина, 11, геолого-развед. управление инж. Лук. 4880

Продается железн. экономич. плита, стулья, кровать, буфет, шкаф, этажерка и др. вещи. Плехан., 152, спр. Петровскую с 2 до 6 ч. 4879

Пешно проявются виноградные, письм. столы (больш. и мал.) обеденн. столов, люстра, ледник, плетная мебель, никел. самовар и др. дом. вещи. Тушин Ахсошвили (б. 3-я Мелиоратив.), № 8. 4881 2—2

КВАРТИРУ из 3-х больших комнат, со всеми удобствами в центре г. Тифлиса—обменяю на такую же в Москве. Звонить ежедневно по телефону 30-00. 4873 5 2

Обменяю прекрасн. соч. нечи комнату на 2 комнаты с удобствами и телефоном в центре Тифлиса на комнату в Москве. За справками обращаться: улица Мехи Ахаяя, 5, Колдаевой от 10 утра до 8 ч. веч. 4851 3—3

Согласно приказа правления треста „АЗНЕФТИ" от 31 июля 1931 г. за № 1044, управление Азнефтебатумстроя Азнефти прекратило свою деятельность с передачей всего имущества (законченных и незаконченных к 1-му августа 1931 г. строительных об'ектов) и баланса Управлению нефтеперегонных заводов Азнефти в Батуме.

По делам Азнефтебатумстроя образована ликвидационная комиссия в составе И. С. Ленского, В. Д. Рубанова, П. И. Алексеева и С. Е. Горнштейна.

О всех претензиях к Азнефтебатумстрою надлежит заявлять ликвидкому по адресу: г. Батум-Тамара ликвидкому Азнефтебатумстроя—в течение одного месяца, считая означенный срок со дня публикации.

Срок погашения задолженности кредитами Азнефтебатумстроя устанавливается декадный с перечислением долга на контокоррент № 9112 Управления нефтеперегонных заводов в Аджаристанском отделении Госбанка в Батуме.

4874 3—2 Ликвидком.

МЕДИЦИНСКИЙ УКАЗАТЕЛЬ

Государственный институт физиатрии и курортологии им. МИХА ЦХАКАЯ, ул. Ленина, 49.

Все виды физических методов лечения, амбулаторное и стационарное лечение, электротерапия, углекислые ванны, грязевые ванны, светолечение, механотерапия, рентгено-радиотерапия, ингаляция и рентгено-диагностика.

Прием больных по всем специальностям. Утр. от 8 ч. до 12 час., веч. от 5 до 8 час.

Д-р Н. ВЕСТФАЛЬ Спец. сифил. и его послеперич. (острый и затяжной триппер) и кожи болезни. Прием летом от 7-8 ч. в. Женщин от 6-7 ч. веч. Грибоедовская, 15.

Д-р медицины АХВЕРДОВ спец. по венерическ. и сифилису. Пр. ут. 9—12 и веч. 7—9 Плехановский пр., 7 (ход с угла Парнальск., 1)

Д-р БЕРИЕВ венерич., мочепол., сифилис, кожн., утр. 9—1, веч 5—6, для женщин отдельн. вход. Плехановский переул., 8, наискось гост. «Европы» (б. «Ной»)

Женщ.-врач Ц. И. Краславская Женские болезни, кожные и венерич от 5—7 ч. вечера. Ул. Родина, 3 (быв. Дзнетский пер.) Вера.

Зубной врач ВИКТОР АБРАМОВИЧ РАЗМАТ Ул. Квали (б. Артиллерийск.), № 2. Прием 10—2 и 5—7 ч.

Д-р Г. И. Луковецкий Спец. сифилис, кожные и венерич болезни. От 9—11 ч. у. и от 6—8 ч. веч. Женщин от 11—12 ч. дня. Ул. Давиладзе (б. Сапераная), 35.

Д-р Г. И. Шапельников спец. венерическ. и сифилис. Прием: утром от 8 до 9 час. и вечером от 5 до 8 час. Ул. К. Петина (бывш. Елизаветск.), № 7.

Д-р Дм. Дм. ЕРОФЕЕВ малярия, сифилис и их послед. клинич. химико-бактериолог. анализы крови и пр. 9—11 и 6—7 ч. в Плехановск., 151, под. зад. нижн. этаж.

Зубной врач М. АКОПЯН Принимает специально по альвеолярной пиоррее и болезням десен. Бардилская, 3 (уг. Плехановск. 22)

Екатерина Александровна Дондарова-Далакишвили с мужем Вахтангом Владимировичем Далакишвили извещают родных и знакомых о смерти незабвенного отца и тестя

Александра Григорьев. Дондарова

Гражд. панихида сегодня, в 7 ч. Вынос тела завтра, в 4 ч. по Ленской ул. 8 Авлабар 4851

Леван Александрович Дондаров с женой Варварой Васильевной и с сыном Андреем извещают родных и знакомых о смерти незабвен. отца, свекра и дедушки

Александра Григорьевича Дондарова

Гражд. панихида сегодня, в 7 ч. Вынос тела из кв. по Ленск. 8 ул., 8 (Авлабар) завтра, в 8 ч. веч. 4851

Мария Семеновна Дондарова с сыновьями Иосифом и Григорием, с золовьями Марией и Анастасией с прискорбием извещают родных и знакомых о смерти незабвенного мужа, отца и брата

Александра Григорьевича Дондарова

Гражд. панихида сегодня, в